

UAF

BS

CLL

N8

UAI
BS
C31
N8

BOLSA DE COMERCIO
SECCION ESTADISTICA
SANTIAGO

Nº 69.-

Una 67 6080

30/6/1941

30/6/1960

SOCIEDAD ANÓNIMA
VIÑA CONCHA Y TORO

SANTIAGO

MEMORIA Y BALANCE

Correspondiente al ejercicio comprendido entre
el 1.º de Julio de 1940 y el 30 de Junio de 1941

CAPITAL: \$ 7.500.000

DIVIDIDO EN 375.000 ACCIONES DE \$ 20.— CADA UNA

CONSEJO DIRECTIVO

PRESIDENTE

ARTURO PRAT C.

VICE-PRESIDENTE

FERNANDO ALDUNATE E.

DIRECTORES

RICARDO LETELIER, RICARDO VALDES

EDUARDO IRARRAZAVAL

GERENTE

HECTOR MARCHANT

SOCIEDAD ANÓNIMA
VIÑA CONCHA Y TORO

SANTIAGO

MEMORIA Y BALANCE

Correspondiente al ejercicio comprendido entre
el 1.º de Julio de 1940 y el 30 de Junio de 1941

CAPITAL: \$ 7.500.000

DIVIDIDO EN 375.000 ACCIONES DE \$ 20.— CADA UNA

CONSEJO DIRECTIVO

PRESIDENTE

ARTURO PRAT C.

VICE-PRESIDENTE

FERNANDO ALDUNATE E.

DIRECTORES

RICARDO LETELIER, RICARDO VALDES

EDUARDO IRARRAZAVAL

GERENTE

HECTOR MARCHANT

MEMORIA

QUE EL DIRECTORIO DE LA SOCIEDAD ANONIMA
VIÑA CONCHA Y TORO PRESENTA A SUS ACCIONISTAS
EN 30 DE JUNIO DE 1941

Señores Accionistas:

Tenemos el agrado de dar cuenta a Uds. del resultado de las operaciones verificadas durante el ejercicio comprendido entre el 1.º de Julio de 1940 y el 30 de Junio de 1941.

Balance.—Arroja una utilidad líquida de \$ 4.264.212.72, que proponemos distribuir en la siguiente forma:

1.— A Dividendos.....	\$ 937.500.—
2.— A Fondo de Eventualidades...	383.387.38
3.— A Fondo de Accionistas.....	2.743.325.34
4.— A Fondo de Castigos.....	200.000.—

\$ 4.264.212.72

Durante el ejercicio se han revalorizado las cuentas Vasija, Estable, Maquinarias, Material Rodante y Herramientas, Muebles y Enseres y Animales, y se ha formado el Fondo de Revalorización de Bienes Muebles que asciende a \$ 2.563.556.63.

Aceptada esta distribución, pasarían a nuevo ejercicio las siguientes Cuentas de Capital:

Capital.....	\$ 7.500.000.—
Fondo de Reserva	1.500.000.—
Fondo de Eventualidades.....	1.500.000.—
Fondo de Futuros Dividendos.....	1.000.000.—
Fondo de Castigos.....	500.000.—
Fondo de Accionistas.....	3.182.587.59
Fondo de Revalorización de Bienes Raíc.	7.116.593.35
Fondo de " de " Mueb.	2.563.556.63

\$ 24.862.737.57

El Fondo de Castigos está destinado a responder de cualquier pérdida que pudiera ocasionar la cobranza de las deudas y también de cualquiera depreciación en los Edificios e Instalaciones.

AUMENTO DE CAPITAL

Debido al desarrollo de los negocios de la Sociedad, durante el ejercicio se aumentó el Capital a \$ 7.500.000.—, mediante la emisión de 125.000 acciones a \$ 20.— cada una que fueron totalmente suscritas por los señores accionistas.

VENTAS

Las ventas netas totales efectuadas durante el ejercicio que termina son las siguientes:

Venta neta total Vino Embotellado.....	\$ 5.929.984.37
Venta neta total Vino Suelto.....	6.898.016.09

TOTAL.....\$ 12.828.000.46

El cuadro siguiente indica el monto de las ventas netas en relación con los años anteriores:

Venta neta 1934.....	\$ 2.910.028.40
" " 1935.....	3.593.459.08
" " 1936.....	3.704.322.75
" " 1937.....	4.751.769.11
" " 1938.....	5.954.380.71
" " 1939.....	7.687.482.67
" " 1940.....	9.095.792.83
" " 1941.....	12.828.000.46

CUENTA DE UTILIDADES

La venta de vino produjo una utilidad de \$ 4.264.212.72.

El cuadro de Pérdidas y Ganancias se inserta a continuación del Balance General.

ESTADO FINANCIERO

a) Letras por pagar.

Existen por pagar letras por la suma de \$ 4.381.812.49, todas las cuales corresponden a compras de vinos.

La diferencia entre la Cuenta Vinos por Recibir y el total de dichas letras se debe a que en 30 de Junio habíamos recibido algunos vinos en nuestra Bodega.

b) Deudas Hipotecarias.

Actualmente las Deudas Hipotecarias de la Sociedad se encuentran reducidas a la suma de \$ 789.591.12, de las cuales corresponden \$ 384.199.26 a la deuda de 6-3/4% y \$ 405.391.86 a la del 5-10%

c) Instituto de Crédito Industrial.

La deuda al Instituto de Crédito Industrial asciende a la suma de \$ 900.000.—

d) Varios Acreedores.

Esta deuda asciende a \$ 861.017,73 y corresponden a provisiones para impuestos a la renta, a la producción y a las compras de vinos. Esta mayor provisión para Impuestos por Pagar corresponde a la nueva Ley que elevó el impuesto a la producción de vino.

BLOQUEO

La Dirección General de Impuestos Internos fijó el bloqueo en 7%, que nos afecta en forma insignificante debido al arranque de viñas de escaso rendimiento que se hizo en 1938 y que cubren casi totalmente dicha suma.

DIVIDENDOS

Con cargo a las utilidades de este Balance, se repartió a los señores accionistas, en Enero de 1941 la suma de \$ 468.750.— y en Abril de 1941 igual suma, con lo que se completa la cantidad acordada por el Directorio, que asciende a \$ 937.500.—

“COCA - COLA”

Durante el curso del presente ejercicio, la Sociedad obtuvo la Agencia de la bebida “Coca-Cola” para Santiago y Valparaíso y se han iniciado las construcciones e instalaciones necesarias para el expendio de dicha bebida. Figura en el Balance por este capítulo la suma de \$ 1.299.361,26.

DIRECTORIO

En conformidad a los Estatutos corresponde a los señores accionistas designar el Directorio que regirá los negocios de la Sociedad durante el año que se inicia.

Corresponde asimismo designar Inspectores de Cuentas para el Balance que se efectuará en 30 de Junio de 1942.

Autorizado por Decreto N.º 1556 fechado el 18 de Octubre de 1922, modificado por Decreto N.º 2989 fechado el 27 de Septiembre de 1940

CAPITAL	
Autorizado	\$ 7.50
Suscrito	\$ 7.50
Pagado	\$ 7.50

NOTA.—Los terrenos, edificios e instalaciones, plan-taciones y vasija esta-ble están gravados con una hipoteca a la Caja de Crédito Hipoteca-rio de \$ 789,591.12, y una segunda hipoteca de \$ 900,000.— a fa-vor del Instituto de Crédito Industrial.

Acciones del Directorio en garantía.....	\$ 100.000.00	Garantía del Directorio.....	\$ 100.000.00
--	---------------	------------------------------	---------------

DEBE

H A B E R

Por Ventas de Vinos.....	\$ 5,607,710.50
	\$ 5,607,710

HECTOR MARCHANT
GERINTE

Santiago de Chile, 17 de Septiembre de 1941.

Hemos confrontado las cifras del Balance precedente con los saldos del Libro Mayor e Inventarios habiéndolos encontrado confor-

JULIO RIPAMONTI,
Inspector de Cuentas

SOCIEDAD ANÓNIMA
VIÑA CONCHA Y TORO

SANTIAGO

MEMORIA Y BALANCE

CORRESPONDIENTE AL EJERCICIO COMPRENDIDO ENTRE
EL 1º DE JULIO DE 1941 Y EL 30 DE JUNIO DE 1942

CAPITAL: \$ 10.000.000.—

DIVIDIDO EN 500.000 ACCIONES DE \$ 20.— CADA UNA

CONSEJO DIRECTIVO

PRESIDENTE

ARTURO PRAT C.

VICE-PRESIDENTE

FERNANDO ALDUNATE E.

DIRECTORES

RICARDO LETELIER, RICARDO VALDES

CARLOS ALESSANDRI, EDUARDO IRARRAZAVAL, SAMUEL IRARRAZAVAL

GERENTE

HECTOR MARCHANT

SOCIEDAD ANÓNIMA
VIÑA CONCHA Y TORO
SANTIAGO

MEMORIA Y BALANCE

CORRESPONDIENTE AL EJERCICIO COMPRENDIDO ENTRE
EL 1º DE JULIO DE 1941 Y EL 30 DE JUNIO DE 1942

CAPITAL: \$ 10.000.000.—

DIVIDIDO EN 500.000 ACCIONES DE \$ 20.— CADA UNA

CONSEJO DIRECTIVO

PRESIDENTE

ARTURO PRAT C.

VICE-PRESIDENTE

FERNANDO ALDUNATE E.

DIRECTORES

RICARDO LETELIER, RICARDO VALDES
CARLOS ALESSANDRI, EDUARDO IRARRAZAVAL, SAMUEL IRARRAZAVAL

GERENTE

HECTOR MARCHANT

MEMORIA

QUE EL DIRECTORIO DE LA SOCIEDAD ANONIMA VIÑA
CONCHA Y TORO PRESENTA A SUS ACCIONISTAS
EN 30 DE JUNIO DE 1942.

SEÑORES ACCIONISTAS:

Tenemos el agrado de dar cuenta a Uds. del resultado de las operaciones verificadas durante el ejercicio comprendido entre el 1º de Julio de 1941 y el 30 de Junio de 1942.

BALANCE.—Arroja una utilidad líquida de \$ 4.397.479.35, que proponemos distribuir en la siguiente forma:

1.—A Dividendos	\$ 2.031.250.—
2.—A Fondo de Reserva.....	500.000.—
3.—A Fondo de Accionistas.....	192.229.35
4.—A Fondo de Castigos.....	100.000.—
5.—A Fondo Explotación y Obras Nuevas.....	1.500.000.—
6.—A Gratificaciones Voluntarias	74.000.—

4.397.479.35

Se propone incorporar al Fondo de Explotación y Obras Nuevas, el Fondo de Eventualidades, que asciende a \$ 1.500.000.—, el Fondo de Futuros Dividendos, que asciende a \$ 1.000.000.— y tomar con el mismo objeto del Fondo de Accionistas la suma de \$ 2.000.000.—, con lo que el Fondo de Explotación y Obras Nuevas quedaría en \$ 6.000.000.—.

Aceptada esta distribución, pasarían a nuevo ejercicio con los siguientes saldos las Cuentas de Capital:

Capital	\$ 10.000.000.—
Fondo de Reserva legal completo.....	2.000.000.—
Fondo de Castigos.....	600.000.—
Fondo de Accionistas.....	1.374.816.94
Fondo de Revalorización de Bienes Raíces.....	7.693.293.35
Fondo de Revalorización de Bienes Muebles...	2.563.556.63
Fondo de Explotación y Obras Nuevas.....	6.000.000.—
	<hr/>
	\$ 30.231.666.92
	<hr/>

El Fondo de Castigos está destinado a responder de cualquier pérdida que pudiere ocasionar la cobranza de las deudas y también de cualquiera depreciación en los Edificios e Instalaciones.

AUMENTO DE CAPITAL

Debido al desarrollo de los negocios de la Sociedad, durante el ejercicio se aumentó el Capital a \$ 10.000.000.—, mediante la emisión de 125.000 acciones a \$ 20.— cada una, que fueron totalmente suscritas por los señores accionistas.

28/7/42 1:1
C.S.O.
Con posterioridad a la fecha del presente ejercicio, la Sociedad aumentó nuevamente su Capital a \$ 20.000.000.— mediante la emisión de 500.000 acciones a \$ 20.— cada una, que fueron totalmente suscritas, aumento que se efectuó con el objeto de impulsar los negocios de vino y el negocio de Coca-Cola.

VENTAS

Las ventas netas totales efectuadas durante el ejercicio que termina son las siguientes:

Venta neta total Vino Embotellado.....	\$ 8.975.176.74
Venta neta total Vino Suelto.....	9.431.394.69

TOTAL..... \$ 18.406.571.43

El cuadro siguiente indica el monto de las ventas netas en relación con los años anteriores:

Venta neta 1935.....	\$ 3.593.459.08
» » 1936.....	3.704.322.75
» » 1937.....	4.751.769.11
» » 1938.....	5.954.380.71
» » 1939.....	7.687.482.67
» » 1940.....	9.095.792.83
» » 1941.....	12.828.000.46
» » 1942.....	18.406.571.43

ESTADO FINANCIERO

a) Letras por pagar.

Existen por pagar letras por la suma de \$ 5.190.198.—, todas las cuales corresponden a compras de vinos.

La diferencia entre la Cuenta Vinos por Recibir y el total de dichas letras se debe a que en 30 de Junio habíamos recibido algunos vinos en nuestra Bodega.

b) Deudas Hipotecarias.

Actualmente las Deudas Hipotecarias de la Sociedad se encuentran reducidas a la suma de \$ 770.267.66, de las cuales corresponden \$ 379.470.30 a la deuda de 6% y \$ 390.797.36 a la 5-1%.

c) Instituto de Crédito Industrial.

La deuda al Instituto de Crédito Industrial asciende a la suma de \$ 465.000.—.

d) Varios Acreedores.

Esta deuda asciende a \$ 1.306.513.57 y corresponde a provisiones para impuestos a la renta, a la producción y a las compras de vinos. Esta mayor provisión para Impuestos por Pagar corresponde a la nueva Ley que elevó el impuesto a la producción de vino, el de 3ª categoría, y el impuesto sobre utilidad excesiva.

BLOQUEO

La Dirección General de Impuestos Internos fijó el bloqueo en 10%, que nos afecta en forma insignificante debido al arranque de viñas de escaso rendimiento que se hizo en 1938 y que cubren casi totalmente dicha suma.

DIVIDENDOS

Con cargo a las utilidades de este Balance, se repartió a los señores accionistas, en:

21/VII/41	\$ 468.750.—
21/ X/41	468.750.—
21/ I/42	468.750.—
21/ IV/42	625.000.—
	<hr/>
	\$ 2.031.250.—

con lo que se completó la cantidad acordada por el Directorio, que asciende a \$ 2.031.250.—.

"COCA-COLA"

En el mes de Diciembre de 1941 se iniciaron las ventas de la bebida "Coca-Cola", después de haber quedado terminadas las instalaciones. En el presente balance, las operaciones de esta sección están involucradas en el ejercicio general de la Sociedad, pues las actividades de la misma pueden estimarse como una iniciación del trabajo, cuyos resultados se verán en el ejercicio venidero.

Las inversiones en esta sección hasta la fecha del Balance ascienden a la suma de \$ 3.689.580.19.

Para incrementar este negocio hemos encargado una maquinaria de considerable mayor capacidad, cuya instalación nos permitirá extender la venta de esta bebida a Valparaíso.

DIRECTORIO

La Junta General Extraordinaria de Accionistas, celebrada en 10 de Julio de 1942, que acordó elevar el capital a \$ 20.000.000.—, acordó también aumentar el número de Directores a siete. En vista de este acuerdo, el Directorio procedió a nombrar para los dos nuevos cargos a los Sres. Carlos Alessandri y Samuel Yrarrázaval.

Corresponde a la Junta ratificar estos nombramientos hasta la Junta General Ordinaria de Accionistas de 1943, fecha en que deberá renovarse el Directorio.

VINA CONCHA Y TORO, SOCIEDAD ANÓNIMA

Autorizado por Decreto N° 1556, fechado el 18 de Octubre de 1922, modificado por Decretos números 2989, el 27 de Septiembre de 1940 y 3901, el 21 de Noviembre de 1941.

Balance General al 30 de Junio de 1942

CAPITAL

Autorizado \$ 10.000.000.
Suscrito \$ 10.000.000.
Pagado \$ 10.000.000.

ACTIVO			PASIVO		
	\$	\$		\$	\$
Activo Inmovilizado:			Pasivo no Exigible:		
Terrenos al avalúo fiscal		\$ 7.065,350.00	Capital . 500,000 acciones de \$ 20.—		
Edificios e instalaciones al avalúo fiscal		1.649,300.00	cada una, totalmente pagadas	\$ 10.000,000.00	
Plantaciones al avalúo fiscal		2.691,650.00	Fondo de reserva	1.500,000.00	
Muebles y enseres al precios de revalorización	\$ 206,550.40		Fondo de eventualidades	1.500,000.00	
Amortización del ejercicio	23,327.40	183,223.00	Fondo de futuros dividendos	1.000,000.00	
Maquinarias - al precio de revalorización	\$ 429,000.81		Fondo de castigos	500,000.00	
Amortización del ejercicio	49,295.81	379,705.00	Fondo de accionistas	3.182,587.59	
Material rodante y herramientas - al			Reservas reglamentarias:		
precio de revalorización	\$ 830,725.45		Revalorización de bienes raíces	7.693,293.35	
Amortización del ejercicio	79,865.05	750,860.40	Revalorización de bienes muebles	2.563,556.63	\$ 27.939,437.57.
Vasija estable - al precio de revalorización		2.423,003.00			
Animales al precio de revalorización ..		208,750.00	Pasivo Exigible:		
		\$ 15.351,841.40	Caja de Crédito Hipotecario	\$ 770,267.66	
Activo Realizable:			Instituto de Crédito Industrial	465,000.00	
Vinos sueltos y embotellados - al costo.		\$ 9.695,653.70	Banco de Chile - préstamo	2.400,000.00	
Materiales de envase, embalaje y varios		3.021,738.93	Letras por pagar	5.190,198.00	
- al costo		5.224,890.30	Fichas por canjear	503,843.40	
Deudores por vinos por recibir		2.278,798.36	Acreedores varios	373,281.14	
Deudores por vinos, envases y varios ..		29,000.00	Acreedores varios - Sección Coca Cola..	290,862.26	9.993,452.46
Deudores del personal		1.387,932.34			
Letras por cobrar		43,790.00	Pasivo Transitorio:		
Acciones y bonos al precio nominal o		46,845.45	Impuestos por pagar	\$ 1.304,404.57	
menos			Participación del Directorio	91,377.10	
Fajas de impuesto			Operaciones pendientes	27,580.80	1.423,362.47
Inversión en Sección Coca Cola:			Ganancias y Pérdidas:		
Terrenos al avalúo fiscal y costo	\$ 243,717.98		Ganancia del ejercicio		4.397,479.35
Edificios - al costo	1.093,032.58				
Maquinarias - al costo	\$ 608,475.19				
Amortización del ejercicio	18,475.19	590,000.00			
Material rodante y herra-					
mientas - al costo	632,369.89				
Amortización del ejercicio	34,369.89	598,000.00			
Muebles y útiles - al costo	83,140.83				
Amortización del ejercicio	5,140.83	78,000.00			
Envases, embalajes, mate-					
riales, productos elabora-					
dos y varios al costo o					
menos del costo	1.105,834.47				
Mercaderías en tránsito U.					
S. \$ 5,672.82	175,857.42				
Gastos de organización ..	109,773.14				
Amortización del ejercicio ..	13,773.14	96,000.00			
		3.980,442.45			
		\$ 41.060,932.93			
Activo Disponible:					
Banco de Chile		\$ 45,668.47			
Caja Nacional de Ahorros		45,861.74			
Caja		199,815.03			
Remesas en tránsito		57,697.38			349,042.62
Activo Transitorio:					
Gastos de cosechas de 1943		\$ 302,506.30			
Dividendos provisorios		2.031,250.00			2.333,756.30
Activo Nominal:					
Marcas industriales					10.000.00
					\$ 43.753,731.85

NOTA.—Los terrenos, edificios e instalaciones, plantaciones y vasija estable están gravados con una hipoteca a la Caja de Crédito Hipotecario de \$ 770,267.66 y una segunda hipoteca de \$ 465,000.— a favor del Instituto de Crédito Industrial.

CUENTAS DE ORDEN

Acciones del Directorio en garantía	\$ 100,000.00	Garantía del Directorio	\$ 100,000.00
---	---------------	-------------------------------	---------------

CUENTA DE GANANCIAS Y PERDIDAS POR EL AÑO TERMINADO EL 30 DE JUNIO DE 1942

DEBE		HABER	
A Amortizaciones y Castigos	\$ 213,708.26	Por Ventas de vinos, etc.	\$ 6.669,543.47
" Gastos Generales	1.010,841.46		
" Intereses y Descuentos	360,402.40		
" Contribuciones y Bienes Raíces	115,734.90		
" Provisión Impuesto a la Renta	480,000.00		
" Provisión para participación del Directorio	91,377.10		
	\$ 2.272,064.12		
	4.397,479.35		
" Utilidad del Ejercicio	\$ 6.669,543.47		\$ 6.669,543.47

JULIO SEBERCASEAUX,
CONTADOR Reg. 2805.

HECTOR MARCHANT,
GERENTE.

Hemos confrontado el Balance General que antecede, fechado el 30 de Junio de 1942, con los libros de la Sociedad y todas las informaciones y explicaciones que hemos pedido nos han sido suministradas. Según nuestro criterio, dicho Balance, leído conjuntamente con la Memoria presentada por el Directorio, está redactado en forma que constituye exposición fiel del estado financiero de la Sociedad en dicha fecha, de acuerdo con las referidas informaciones y explicaciones, y lo que consta por los libros de la Sociedad.

Santiago de Chile, 23 de Septiembre de 1942.

DELOITTE, PLENDER, GRIFFITHS & Co.,
Revisadores de Contabilidad.

RUPERTO FIERRO,
Inspector de Cuentas.

JULIO RIPAMONTI,
Inspector de Cuentas.

Hemos confrontado las cifras del Balance precedente con los saldos del Libro Mayor e Inventarios, habiéndolos encontrado conforme.

VIÑA CONCHA Y TORO S. A.

NOMINA DE ACCIONISTAS.-

30 de Junio 1943

<u>Nombre.</u>	<u>No. de acciones</u>
Aldunate Errazuriz, Carlos	3.200
Arnolds de Infante, María Luisa	80
Aldunate Errázuriz, Fernando	2.166
Arrieta Cañas, Luis	12
Alvarez de la Rivera, Cesáreo	800
Alessandri Altamirano, Carlos	6.000
Aldunate Echeverría, Luis	2.000
Alcalde García, Casiano	250
Alamos v. de Crowley-Boevy, Laura	200
Aldunate Errazuriz, Josefina	300
Alemparte Ureta, Luis	1.000
Alvarez Salamanca, Pedro	600
Arnolds Spoerer, Félix	100
Bolsa de Comercio	140.038
Banco de Londres y América del Sud Ltd.	33.940
Banco de A. Edwards & Cia.	40.100
Banco Italiano	6.083
Banco Español-Chile	4.900
Bolsa de Corredores	2.600
Bianchi B., Guillermo	266
Benoit, Marcelo	2.000
Barros Moreira, Alfonso	1.000
Briebe A., Luis	100
Besa Diaz, Jorge	1.000
Bailly, Luciano	500
Benoit, Juan	1.000
Burchard, Oscar	400
Barros Jarpa, Ernesto	1.500
Bostelmann N., Federico	500
Benforado, Andres	20
Balbas de Montero, Carmen	100
Bascuñan Pérez, Julio	1.000
Battemann, Sidney	100
Barriga, José Manuel	100
Besoain Barriga, Eduardo	100
Barros Ortuzar, Gonzalo	2.000
Bilicić Marko	300
Brun D'Avoglio, Luis	400
Baltra de Montenegro, Ana	1.000
Bilyard de Mundy, Olivia	100
Barceló Labarca, José	500
Broom Peacop, Arthur James	400
Concha de Ossa, Emiliana	141.200
Concha de Miniscalchi, Emiliana	68.800
Concha de Fontecilla, Olivia	60.080
Concha de Landa, Carmen	54.232
Concha de Aldunate, Sofia	37.892
Concha de Puga, Elena	11.328
Concha de Fierro, Juana	6.464
Concha de Lamarca, María	8.728

Cia. de Seguros "La Previsora"	5.900
Cia. de Seguros "La Trasandina"	3.000
Cia. de Seguros "La Sud America"	10.000
Cia. de Seguros "El Condor"	2.000
Cia. de Seguros "La Italo Chilena"	500
Cara Bath, George Kenneth	400
Colliere, Raimond	2.400
Cajander, Awel W.	200
Cruz Guzman, Alberto	800
Carrasco, Anjel C.	1.000
Canepa V., Jose	8.500
Concha de Leqaros, Ines	500
Costa Mascaró, Humberto	200
Contesse Dietz, Alberto	100
Correa, v. de G. Diaz, Amalia	1.000
Cannu L., Gaston	300
Costabal Zegers, Arturo	2.000
Concha de Reitze, Ida	200
Concha Garmendia, Elena	150
Correa Fuenzalida, José	1.500
Correa Larrain, Vicente	500
Calvo Cruchaga, Luis	1.000
Covarrubias, Carlos	1.000
Claro de Ovalle, Victoria	200
Claude de Sharman, Phillis E.	1.000
Coo Tocornal, Teresa	1.000
Cruzat v. de Valdes, Adriana	100
Cerda Zegers, Francisco de la	200
Correa Yrarrazaval, Carmela	200
Cariola Moreira, Carmen	200
Carrion, Pedro	500
Carmona. v. de Gutierrez, Julia	1.066
Diaz de Cumming, Carmela	432
Daza y Naudó, Francisco	200
Dell'Oro Serra, Raul	100
Delpino Devoto, Mario	2.000
Delpino Devoto, Nicolas	3.000
Del Sol v. de Infante, Berta	100
Dunford M., Kenneth	200
Días Pérez, Lazaro	300
Domenech Artau, Juan	700
De la Barra Castillo, Matilde	100
De Ferari de la Fuente, Mainor	100
De la Barra de Labarca, Raquel	300
Errazuriz Arnolds, Clara	108
Ewing de Macnab, Alice Isabel	100
Errazuriz de Sanchez, Eulogia	1.500
Echenique D. Irene	600
Echenique D. Francisco	2.000
Elgart C., Gracian	500
Eyzaguirre Herzl, Irene	500
Erlwein Schleyer, Miguel	1.000
Escobar Alvarez, Enrique	900
Emmanuel L., Victor	500
Eguiguren Yrarrazaval, Luis	1.000
Eguiguren Perez, Isabel	2.000
Errazuriz Letelier, Mario	5.000

Fierro Perez, Ruperto	3.632
Franco Praga, Roberto	800
Fenner Marin, Oscar	100
Ferrada, Alfonso	200
Frendenburg, Guillermo	300
Figuerca Larrain, Javier Anjel	1.000
Fundación Arturo Yrarrazaval	1.000
Franklin v. de Middleton, Dorothy	500
Franke Jullian, Maria Rebeca	500
Fischer L., Jerman	1.000
Fischer F., Gillis	800
Falk de Tapia, Sofia	300
Franco de Labbe, Berta	1.000
Garcia de la Huerta, Alberto	8.000
Guzman Aranguiz, Manuel	666
Garcia de la Huerta, Manuel	532
Garces Sepulveda, Mario	1.000
Garcia Huidobro v. de P. de Vera, Mercedes	2.000
Garces Guzman, Carlos	1.500
Geran Renault, Luis	1.500
Granier Ballivian, José Luis	2.000
Garcia de la Huerta, Pedro	500
Grez Silva, Huberto	60
Goytia, Medardo	500
Gubbins B., Charles	200
Garcia Lyon, Gonzalo	200
Godoy de Carvalho, Virginia	1.000
Garcia Huidobro, Georgina y Gisela	1.332
Garcia Huidobro, Manuel	500
Germain Falcon, Laura	100
Gibbs y Cia.	200
Garcia Robert, Roberto	1.000
Guzman Cruzat, Ismael	100
Garcia Quesada, Luis	50
Garcia Huidobro Y. Fernando	100
Hyatt, Eduardo	1.000
Hayden Ch., Manuel	200
Heran D. Jose	600
Hinze K. Eric	500
Harrison, Edson	400
Hamersley Ch. Roberto	300
Izquierdo Berisso, Maria E.	8
Iglesias Jose	500
Infante Covarrubias, Marta	400
Infante Covarrubias, Rosa	400
Infante Covarrubias, Teresa	500
Iriberry de Lesser, Isabel	300
Izquierdo Berisso, Ana Isabel	10
Izquierdo Phillips, Vicente	1.000
James Jones, Walter Robert	200
Jenkins, Guillermo	200
Jones Tanco, Jorje N.	500
Janssen Meyers, Ghislain	1.000
Jhonson Gaña, Horacio	5.000
James, R.W.	1.000
Jullian Sain Clair, Roberto	500
Jullian v. de Franke, Rebeca	500
Jansen Roenitz, Juan	400
Jordana Perez, Ignacio	100

Kobrich Uslar, Jorge	400
Kraljevic Orlandini, Juan	600
Kuhn S. Pedro	500
Kobrock v. de Bergsted, Luisa	200
Lamarca C., Emilio	11.200
Leiva Leiva, Miguel	200
Lehyt Loayza, Antonio	200
Letelier, Ricardo	3.490
Landa de Tagle, Paloma de	3.800
Luque v. de Fuhrmann, María	532
Landa Concha, Carlos de	660
Landa de Edwards, Mercedes de	640
Landa de Zegers, María Angélica	1.000
Landa Concha, Carmen Rosa de	640
Lamandé de Sánchez, María	2.000
Larrain Caldera, Carlos	1.000
Lecaros, Ruperto	4.000
Lucat C., Juan	100
Leclerc D., Félix	100
León E., César	700
Lian de González, Lucía	1.000
Locke Bessi, Ira	1.000
Llona Reyes, Carlos	200
Liga Protectora de Estudiantes Pobres	2.000
Larrain v. de Larrain, Rosa	400
Larrain de Tagle, Carmen	1.000
Marin Alemany, Oscar	100
Moreno de Yávar, Filomena	2.200
Morales Bueno, Gumercindo	300
Montt Wilms, Guillermo	2.068
Mitchell, H. O.	1.000
Monasterio de la Ad. Perpetua	1.000
Mohr Pohlíe, Carlos	1.000
Molina Castañeda, Roberto	200
Montt Wilms, Lorenzo	500
Martínez Oyarzún, Carlos	4.100
Matus Larrañaga, Pedro	300
Montt Martínez, Victor	200
Montes Ureta, Eduardo	200
Maino Schiavetti, Sergio	600
Montero Balbas, Carmen	12
Mac-Kay de Westcot, Mollie	100
Mitchell y Mitchell Ltda.	2.000
Matte de Valenzuela, Julia	400
Mundy de Faille, Violet	200
Natermann v. de Sahli, Berta	100
Navarrete, Luis	100
Oliva Mora, Hipólito	344
Olea Pizarro, Mario	1.500
Olea Pizarro, Alberto	100
Ossa Videla, Oscar	1.000
Osterloh Peters, Otto	2.100
Prát Carvajal, Arturo	2.684
Peña Otaegui, Carlos	1.000
Pokorna v. de Zvoniceck, María	200
Prieto Vial, Hernán	2.000
Parrochia, Esteban	400
	200

Kobrich Uslar, Jorge	400
Kraljevic Orlandini, Juan	600
Kuhn S. Pedro	500
Kobrock v. de Bergsted, Luisa	200
Lamarca C., Emilio	11.200
Leiva Leiva, Miguel	200
Lehyt Loayza, Antonio	200
Letelier, Ricardo	200
Landa de Tagle, Paloma de	3.490
Luque v. de Fuhrmann, María	3.800
Landa Concha, Carlos de	532
Landa de Edwards, Mercedes de	660
Landa de Zegers, María Angélica	640
Landa Concha, Carmen Rosa de	1.000
Lamandé de Sánchez, María	640
Larrazin Caldera, Carlos	2.000
Lecaros, Ruperto	1.000
Lucat C., Juan	4.000
Leclerc D., Félix	100
León E., César	100
Lian de González, Lucía	700
Locke Bessi, Ira	1.000
Llona Reyes, Carlos	1.000
Liga Protectora de Estudiantes Pobres	200
Larrazin v. de Larrazin, Rosa	2.000
Larrazin de Tagle, Carmen	400
	1.000
Marin Alemany, Oscar	100
Moreno de Yávar, Filomena	2.200
Morales Bueno, Gumercindo	300
Montt Wilms, Guillermo	2.068
Mitchell, H. O.	1.000
Monasterio de la Ad. Perpetua	1.000
Mohr Pohlle, Carlos	1.000
Molina Castañeda, Roberto	200
Montt Wilms, Lorenzo	500
Martínez Oyarzún, Carlos	4.100
Matus Larrañaga, Pedro	300
Montt Martínez, Víctor	200
Montes Ureta, Eduardo	200
Maino Schiavetti, Sergio	600
Montero Balbas, Carmen	12
Mac-Kay de Westcot, Mollie	100
Mitchell y Mitchell Ltda.	2.000
Matte de Valenzuela, Julia	400
Mundy de Faille, Violet	200
	100
Natermann v. de Sahli, Berta	100
Navarrete, Luis	
	344
Oliva Mora, Hipólito	1.500
Olea Pizarro, Mario	100
Olea Pizarro, Alberto	1.000
Ossa Videla, Oscar	2.100
Osterloh Peters, Otto	
	2.684
Prat Carvajal, Arturo	1.000
Peña Otaegui, Carlos	200
Pokorna v. de Zveniceck, María	2.000
Prieto Vial, Hernán	400
Parrochia, Esteban	200
Pérez Toledo, Armando	

Valdés de Concha, Carolina	1.600
Valdes Vial, Máximo	2.000
Vilches Quiroz, Vicente	200
Valdes Weber J. Antonio	2.000
Valdes Larraín, Alvaro	1.000
Valdes Bustamente, Ricardo	490
Valdes v. de Undurraga, Filomena	1.700
Vial Letelier, Cristian	1.000
Vadillo Mandiola, Maria Eugenia	1.000
Velasco Undurraga, Enrique	200
Vega de Puga, Julia	1.000
Vial Errazuriz, Rebeca	1.000
Vargas Cordero, Julia	100
Vial Palma, Gonzalo	50
Valck Deppe, Fernando	500
Videla v. de Ossa, Julieta	1.000
Varas Montt, Antonio	300
Weber de Amunategui, Juana	1.000
Yrarrazaval Concha, Eduardo	9.732
Yrarrazaval, Samuel	7.500
Yrarrazaval Correa, Arturo	234
Yrarrazaval Rojas, Ricardo	1.346
Yrarrazaval de T.P. Pablo	50
Yrarrazaval de Campillo, Ester	1.000
Yarur, Nicolas	2.000
Zegers Alcalde, Julio	160
Ziegler de Boetcher, Cerda	200
Ziegler Scholten, Guillermo	200

SOCIEDAD ANONIMA VIÑA CONCHA Y TORO

SANTIAGO

MEMORIA Y BALANCE

**CORRESPONDIENTE AL EJERCICIO COMPRENDIDO ENTRE
EL 1º DE JULIO DE 1942 Y EL 30 DE JUNIO DE 1943**

CAPITAL: \$ 20.000.000.—

DIVIDIDO EN 1.000.000 DE ACCIONES DE \$ 20.— CADA UNA

CONSEJO DIRECTIVO

PRESIDENTE

ARTURO PRAT C.

VICE-PRESIDENTE

FERNANDO ALDUNATE E.

DIRECTORES

RICARDO LETELIER, MARIANO FONTECILLA,

CARLOS ALESSANDRI, EDUARDO IRARRAZAVAL, SAMUEL IRARRAZAVAL

GERENTE

HECTOR MARCHANT B.

SUB-GERENTE

JULIO SUBERCASEAUX A.

SOCIEDAD ANONIMA
VIÑA CONCHA Y TORO
SANTIAGO

MEMORIA Y BALANCE

CORRESPONDIENTE AL EJERCICIO COMPRENDIDO ENTRE
EL 1º DE JULIO DE 1942 Y EL 30 DE JUNIO DE 1943

CAPITAL: \$ 20.000.000.—

DIVIDIDO EN 1.000.000 DE ACCIONES DE \$ 20.— CADA UNA

CONSEJO DIRECTIVO

P R E S I D E N T E

ARTURO PRAT C.

V I C E - P R E S I D E N T E

FERNANDO ALDUNATE E.

D I R E C T O R E S

RICARDO LETELIER, MARIANO FONTECILLA,

CARLOS ALESSANDRI, EDUARDO IRARRAZAVAL, SAMUEL IRARRAZAVAL

G E R E N T E

HECTOR MARCHANT B.

S U B - G E R E N T E

JULIO SUBERCASEAUX A.

MEMORIA

QUE EL DIRECTORIO DE LA SOCIEDAD ANONIMA VIÑA
CONCHA Y TORO PRESENTA A SUS ACCIONISTAS
EN 30 DE JUNIO DE 1943.

SEÑORES ACCIONISTAS:

Tenemos el agrado de dar cuenta a Uds. del resultado de las operaciones verificadas durante el ejercicio comprendido entre el 1º de Julio de 1942 y el 30 de Junio de 1943.

BALANCE.—Arroja una utilidad líquida de \$ 5.214.018.07, que proponemos distribuir en la siguiente forma:

1.—A Dividendos	\$ 4.000.000.00
2.—A Fondo de Reserva	1.000.000.00
3.—A Fondo de Accionistas	151.018.07
4.—A Gratificaciones voluntarias	63.000.00

TOTAL \$ 5.214.018.07

Aceptada esta distribución, pasarían a nuevo ejercicio con los siguientes saldos las Cuentas de Capital:

Capital	\$ 20.000.000.00
Fondo de Reserva	3.000.000.00
Fondo de Castigos	600.000.00
Fondo de Accionistas	1.525.835.01
Fondo de Revalorización de Bienes Raíces	7.741.293.35
Fondo de Revalorización de Bienes Muebles ..	2.563.556.63
Fondo de Explotación y Obras Nuevas.....	6.000.000.00

\$ 41.430.684.99

El Fondo de Castigos está destinado a responder de cualquier pérdida que pudiera ocasionar la cobranza de las deudas y también de cualquiera depreciación en los edificios e instalaciones.

AUMENTO DE CAPITAL

Como decíamos en la Memoria del año pasado, con posterioridad a ella se aumentó el capital a \$ 20.000.000.00 y actualmente se está realizando un nuevo aumento de \$ 5.000.000.00 mediante la emisión de 250.000 acciones de \$ 20.— cada una y que serán totalmente suscritas por los accionistas y destinados al incremento de los negocios de la Sociedad. El capital social se elevará, pues, a \$ 25.000.000.00.

VENTAS

Las ventas netas totales efectuadas durante el ejercicio que termina son las siguientes:

Venta neta total vino embotellado	\$ 9.798.570.12
Venta neta total vino suelto	11.027.352.27
	<hr/>
	\$ 20.825.722.39
	<hr/>

El cuadro siguiente indica el monto de las ventas netas de vinos en relación con los años anteriores:

Venta neta año 1936	\$ 3.704.322.75
» » » 1937	4.751.769.11
» » » 1938	5.954.380.71
» » » 1939	7.687.482.67
» » » 1940	9.095.792.83
» » » 1941	12.828.000.46
» » » 1942	18.406.571.43
» » » 1943	20.825.922.39

ESTADO FINANCIERO

a) Letras por Pagar.

Existen por pagar letras por la suma de \$ 6.780.794.00, que corresponden a compras de vinos.

La diferencia entre la Cuenta Vinos por Recibir y el total de letras se debe a que en 30 de Junio aún quedaba por retirar vinos que estaban pagados.

b) Deudas Hipotecarias.

Actualmente las Deudas Hipotecarias de la Sociedad se encuentran reducidas a la suma de \$ 749.926.90, de las cuales corresponden a la Deuda de 6 $\frac{1}{4}$ % \$ 374.457.10 y \$ 375.468.80 a la de 5 - 1 %.

c) Banco de Chile - Documentos.

Existen cuatro documentos por un total de \$ 8.800.000.00, que fué necesario contratar para el desarrollo de los negocios.

d) Varios Acreedores.

Del total de esta Cuenta, que asciende a \$ 1.791.157.43, corresponden \$ 1.729.784.38 a provisiones para el pago de impuesto de 3ª categoría, impuesto sobre utilidad excesiva, impuesto a la producción y provisión para cumplir el bloqueo sobre la cosecha pasada.

BLOQUEO

La Dirección General de Impuestos Internos fijó para este año el bloqueo en 20 %, del que deberemos descontar los arranques efectuados en nuestras Viñas en 1938.

DIVIDENDOS

Con cargo a las utilidades de este Balance, se repartió a los señores accionistas la suma de cuatro millones de pesos (\$ 4.000.000.00) en cuatro dividendos de un millón de pesos cada uno y que se pagaron en los meses de Septiembre y Diciembre/42 y Marzo y Junio/43.

"COCA - COLA"

Hemos continuado el desarrollo de los negocios de Coca-Cola, bebida que ha tenido gran aceptación del público. Los resultados de esta Sección quedan involucrados en el Balance.

Con el fin de desarrollar este negocio, importamos al país la maquinaria necesaria y hemos adquirido en Valparaíso la propiedad del antiguo Coliseo Popular para edificar e instalar en ella la Fábrica de Coca-Cola para las provincias de Valparaíso y Aconcagua.

Para los ensanches de la Fábrica en Santiago hemos adquirido terrenos vecinos que permitirá aumentar en el futuro el desarrollo de la industria.

Así mismo, en esta Sección se han hecho las inversiones necesarias en lo que se refiere a stock de materias primas, elementos de envases y medios de movilización.

SUCURSALES DE VINOS

En la Sucursal de Santiago como así mismo en la Bodega San Miguel, hemos realizado importantes construcciones y adquisiciones de maquinarias que nos permitan un mayor incremento de producción en más eficientes condiciones para la elaboración de los productos.

El resultado de las Sucursales de Valparaíso y Osorno ha movido al Directorio a proveer a dichas Secciones de una propiedad, y es así como en el mismo terreno en que se construirá la Fábrica de Coca-Cola en Valparaíso, se edificará una Bodega que permita el mejor desenvolvimiento de sus negocios, que cada año va en aumento. Para la Sucursal de Osorno, el Directorio estudia la adquisición de una propiedad para el ensanche e instalación de su Bodega.

VIÑAS

Muy satisfactoria es la condición en que se encuentran nuestras Viñas y el Directorio tiene el agrado de informar a los accionistas que la producción de ellas ha alcanzado la más alta cifra de rendimiento en la vendimia del presente año.

DIRECTORIO

Corresponde a la Junta General Ordinaria de Accionistas reelegir o reemplazar los miembros del Directorio que regirán los destinos de la Sociedad por un próximo período.

Le corresponde así mismo designar dos Inspectores de Cuentas en propiedad y uno suplente.

VIÑA CONCHA Y TORO, SOCIEDAD ANONIMA

Autorizado por Decreto N° 1556, fecha-
do el 18 de Octubre de 1922, modificado
por Decretos N.ºs 2983, el 27 de Sep-
tiembre de 1940, N° 3901, el 21 de No-
viembre de 1941 y N° 2660, el 20 de
Julio de 1942.

Balance General al 30 de Junio de 1943

CAPITAL

Autorizado \$ 20.000.000.—
Suscrito \$ 20.000.000.—
Pagado \$ 20.000.000.—

ACTIVO

Activo Inmovilizado:

Terrenos al avalúo fiscal y costo	\$ 7.280,350.00	
Edificios e instalaciones al avalúo fiscal y costo	2.192,472.72	
Plantaciones al avalúo fiscal	2.691,650.00	
Muebles y enseres al costo y precio de revalorización	\$ 243,419.40	
Amortización del ejercicio	37,325.80	206,093.60
Maquinarias al costo y precio de revalorización	\$ 800,259.85	
Amortización del ejercicio	64,759.85	735,500.00
Material rodante y herramientas, al costo y precio de revalorización	\$ 1.202,018.60	
Amortización del ejercicio	154,918.60	1.047,100.00
Vasija estable - al precio de revalorización		3.045,535.00
Animales - al precio de revalorización		198,700.00
Obras en ejecución		991,467.10
		\$ 18.388,868.42

Activo Realizable:

Vinos sueltos y embotellados - al costo	\$ 15.517,084.39
Materiales de envase, embalaje y varios - al costo	3.918,251.01
Deudores por vinos por recibir	6.967,155.64
Deudores por vinos y envases	3.520,395.26
Letras por cobrar	1.695,801.47
Acciones y bonos al precio nominal o menos	46,590.00
Fajas de impuesto	55,711.45

Inversión en Sección Coca-Cola:

Terrenos al avalúo fiscal y costo	\$ 914,402.60
Edificios al costo	1.384,636.12
Maquinarias al costo	\$ 1.742,631.97
Amortización del ejercicio	30,691.97
	1.711,940.00

Material rodante y herramientas al costo	\$ 1.923,215.50
Amortización del ejercicio	149,215.50
	1.774,000.00

Muebles y útiles al costo	\$ 238,033.73
Amortización del ejercicio	21,791.73
	216,242.00

Instalación agua potable, al costo	\$ 65,608.00
Amortización del ejercicio	6,608.00
	59,000.00

Envases y embalajes, al costo o menos del costo	1.261,824.00
Materiales varios y productos elaborados, al costo o menos del costo	2.301,362.02
Deudores varios	136,377.40
Caja y bancos	235,891.36
Gastos de organización	\$ 145,232.76
Amortización del ejercicio	24,000.00
	121,232.76

Gastos anticipados	12,513.24	10.129,421.50	41.850,410.72
--------------------------	-----------	---------------	---------------

Activo Disponible:

Bancos	\$ 1.190,659.82		
Caja	341,196.20	\$ 1.531,856.02	
		62,339.96	\$ 1.594,195.98
Remesas en tránsito			

Activo Transitorio:

Gastos de cosechas 1944	\$ 341,712.95
Dividendos provisorios	4.000,000.00
Operaciones pendientes	160,586.78
	4.502,299.73

Activo Nominal:

Marcas industriales	10,000.00
	\$ 66.345,774.85

PASIVO

Pasivo no Exigible:

Capital - 1.000.000 acciones de \$ 20.— cada una, totalmente pagadas	\$ 20.000,000.00
Fondo de reserva	2.000,000.00
Fondo de explotación y obras nuevas	6.000,000.00
Fondo de Castigos	600,000.00
Fondo de Accionistas	1.374,816.94
Reservas reglamentarias:	
Revalorización de bienes raíces	7.741,293.35
Revalorización de bienes muebles	2.563,556.63
	\$ 40,279,666.92

Pasivo Exigible:

Caja de Crédito Hipotecario	\$ 749,926.90
Banco de Chile - préstamo	8.800,000.00
Letras por pagar	6.780,794.00
Fichas por canjear	706,307.50
Acreedores varios	629,392.68
Saldo insoluto, compra propiedad Valparaíso garantizado con primera hipoteca sobre la misma propiedad	508,714.00
Acreedores varios - Sección Coca-Cola	1.064,701.20
	19.239,836.28

Pasivo Transitorio:

Impuestos por pagar	\$ 1.500,011.48
Participación del Directorio	68,600.00
Operaciones pendientes	43,642.10
	1.612,253.58

Ganancias y Pérdidas:

Utilidad del ejercicio	5.214,018.07
------------------------------	--------------

NOTA.—Los terrenos, edificios e instalaciones, plantaciones y vasija estable, están gravados con una hipoteca a la Caja de Crédito Hipotecario de \$ 749,926.90.

CUENTAS DE ORDEN

Acciones del Directorio en garantía	\$ 140,000.00	Garantía del Directorio	\$ 140,000.00
Deudores por garantía	70,000.00	Boleta de garantía	70,000.00
	\$ 210,000.00		\$ 210,000.00

CUENTA DE GANANCIAS Y PERDIDAS POR EL AÑO TERMINADO EL 30 DE JUNIO DE 1943

DEBE

A Gastos generales, intereses y descuentos, contribuciones, bienes raíces, provisiones para impuesto a la renta y participación del Directorio	\$ 2.632,032.23
" Amortizaciones y castigos	489,311.45
	\$ 3.121,343.68
" Utilidad del ejercicio	5.214,018.07
	\$ 8.335,361.75

HABER

Por ventas netas	\$ 8.335,361.75
	\$ 8.335,361.75

JULIO SUBERCASEAUX.
Contador Reg. 2805.

HECTOR MARCHANT.
Gerente

Hemos confrontado el Balance General que antecede, fechado el 30 de Junio de 1943, con los libros de la Sociedad y todas las informaciones y explicaciones que hemos pedido nos han sido suministradas. Según nuestro criterio, dicho Balance, leído conjuntamente con la Memoria presentada por el Directorio, está redactado en forma que constituye exposición fiel del estado financiero de la Sociedad en dicha fecha, de acuerdo con las referidas informaciones y explicaciones, y lo que consta por los libros de la Sociedad.

Santiago de Chile, 15 de Septiembre de 1943.

DELOITTE PLENDER, GRIFFITHS & Co.,
Revisores de Contabilidad

RUPERTO FIERRO P.
Inspector de Cuentas.

JULIO RIPAMONTI C.
Inspector de Cuentas

Hemos confrontado las cifras del Balance precedente con los saldos del Libro Mayor e Inventarios, habiéndolos encontrado conforme.

SOCIEDAD ANONIMA
VIÑA CONCHA Y TORO
SANTIAGO

MEMORIA Y BALANCE

Correspondiente al ejercicio comprendido entre
el 1.º de Julio de 1943 y el 30 de Junio de 1944

CAPITAL: \$ 25.000.000.—

Dividido en 1.250.000 de acciones de \$ 20.— cada una

CONSEJO DIRECTIVO

Presidente

ARTURO PRAT

Vice-Presidente

FERNANDO ALDUNATE

Directores

**RICARDO LETELIER, MARIANO FONTECILLA,
CARLOS ALESSANDRI, EDUARDO YRARRAZAVAL, SAMUEL YRARRAZAVAL**

Gerente

HECTOR MARCHANT

Sub-Gerente

JULIO SUBERCASEAUX

SOCIEDAD ANONIMA
VIÑA CONCHA Y TORO
SANTIAGO

MEMORIA Y BALANCE

Correspondiente al ejercicio comprendido entre
el 1.º de Julio de 1943 y el 30 de Junio de 1944

CAPITAL: \$ 25.000.000.—

Dividido en 1.250.000 de acciones de \$ 20.— cada una

CONSEJO DIRECTIVO

Presidente

ARTURO PRAT

Vice-Presidente

FERNANDO ALDUNATE

Directores

RICARDO LETELIER, MARIANO FONTECILLA,

CARLOS ALESSANDRI, EDUARDO YRARRAZAVAL, SAMUEL YRARRAZAVAL

Gerente

HECTOR MARCHANT

Sub-Gerente

JULIO SUBERÇASEAUX

MEMORIA

QUE EL DIRECTORIO DE LA SOCIEDAD ANONIMA VIÑA CONCHA Y TORO PRESENTA A SUS ACCIONISTAS EN 30 DE JUNIO DE 1944.

SEÑORES ACCIONISTAS:

Tenemos el agrado de dar cuenta a Uds. del resultado de las operaciones verificadas durante el ejercicio comprendido entre el 1° de Julio de 1943 y el 30 de Junio de 1944.

BALANCE.—Arroja una utilidad líquida de \$ 6.905.078.69, que proponemos distribuir en la siguiente forma:

1.—A Dividendos... ..	\$ 4.750.000.—
2.—A Fondo de Reserva	1.000.000.—
3.—A Fondo de Accionistas	155.078.69
4.—A Fondo de Explotación y Obras Nuevas.. ..	1.000.000.—
TOTAL.....	\$ 6.905.078.69

Aceptada esta distribución pasarían a nuevo ejercicio con los siguientes saldos las Cuentas de Capital:

Capital... ..	\$ 25.000.000.—
Fondo de Reserva	4.000.000.—
Fondo de Castigos	600.000.—
Fondo de Accionistas	1.680.913.70
Fondo de Revalorización de Bienes Raíces ...	7.741.293.35
Fondo de Revalorización de Bienes Muebles	2.563.556.63
Fondo de Explotación y Obras Nuevas... ..	\$ 7.000.000.—
	\$ 48.585.763.68

El Fondo de Castigos está destinado a responder de cualquier pérdida que pudiera ocasionar la cobranza de las deudas y también de cualquier depreciación en los edificios e instalaciones. Durante el ejercicio no hubo castigos que hacer con cargo a este fondo.

AUMENTO DE CAPITAL

Con posterioridad al 30 de Junio de 1943 se aumentó el capital social a \$ 25.000.000.— En la actualidad se tramita un nuevo aumento de \$ 5.000.000.— mediante la emisión de 250.000 acciones de \$ 20.— cada una, que serán ofrecidas a los señores accionistas y que se destinarán al incremento de los negocios sociales. El capital pagado quedará pues en \$ 30.000.000.—

VENTAS

Las ventas netas totales efectuadas durante el ejercicio que termina son las siguientes:

Venta neta total vino embotellado.. . . .	\$, 12.738.640.55
Venta neta total vino suelto	13.853.552.14
	<hr/>
	\$ 26.592.192.69
	<hr/>

El cuadro siguiente indica el monto de las ventas netas de vinos en relación con los años anteriores:

Venta neta año 1937.. . . .	\$ 4.751.769.11
" " " 1938.. . . .	5.954.380.71
" " " 1939.. . . .	7.687.482.67
" " " 1940.. . . .	9.095.792.83
" " " 1941.. . . .	12.828.000.46
" " " 1942.. . . .	18.406.571.43
" " " 1943.. . . .	20.825.922.39
" " " 1944.. . . .	26.592.192.69

ESTADO FINANCIERO

a) Letras por pagar.

Existen letras por pagar por la suma de \$ 2.935.725.20, de las cuales \$ 2.273.125 corresponden a compras de vinos.

b) Deudas Hipotecarias.

Actualmente las Deudas Hipotecarias de la Sociedad se encuentran reducidas a la suma de \$ 728.503.74, de las cuales corresponden a la Deuda de 6¼% \$ 369.138.02 y \$ 359.365.72 a la de 5-1%.

c) Banco de Chile-Documentos.

Existen cuatro documentos por un total de \$ 6.425.000.— que fué necesario contratar para el desarrollo de los negocios.

d) Varios Acreedores.

El total de esta cuenta que asciende a \$ 1.144.408.86 comprende provisión para el pago de fichas, deudas de Pavimentación, saldos acreedores de la clientela, etc.

e) Impuestos por pagar.

Ascienden a la suma de \$ 1.287.051.13 y comprenden las provisiones de Impuesto a la Renta, del presente Balance, y el Impuesto a la producción de la cosecha pasada.

f) Provisiones Varias.

La suma de \$ 589.281.25 representa las provisiones para cumplir el bloqueo de la cosecha pasada, intereses de documentos y otros créditos al 30 de Junio del presente año.

BLOQUEO

La Dirección General de Impuestos Internos fijó para este año el bloqueo en 30%, del que deberemos descontar los arranques efectuados en nuestras Viñas en 1938.

EXPLOTACION

La explotación del negocio durante el ejercicio que termina, se ha visto entorpecida por diversos factores que han dificultado considerablemente las ventas y que principalmente podemos concretar enumerando la gran alza de tarifas ferroviarias, el alto porcentaje de bloqueo, y las serias dificultades de transporte y distribución derivadas de la falta de gasolina.

DIVIDENDOS

Con cargo a las utilidades de este Balance, se repartió a los señores accionistas la suma de cuatro millones setecientos cincuenta mil pesos (\$ 4.750.000.—) en cuatro dividendos, uno de un millón de pesos y tres de un millón doscientos cincuenta mil pesos cada uno y que se pagaron en los meses de Septiembre y Diciembre/43 y Marzo y Junio/44.

COCA-COLA

Los negocios de Coca-Cola se han desarrollado satisfactoriamente, y terminada la Fábrica de Santiago, hemos iniciado la construcción de la Fábrica en Valparaiso. El incremento de consumo de la bebida corresponde a las expectativas que en ella se cifraron. La utilidad de esta sección queda involucrada en la utilidad general.

SUCURSALES DE VINOS

De acuerdo con lo enunciado en la Memoria del año pasado hemos adquirido un terreno en Osorno, y se han iniciado los trabajos para la construcción de la Bodega de la Sucursal Valparaíso.

En el próximo ejercicio esperamos dejar ambas Sucursales en establecimientos adecuados y de propiedad de la Viña.

VINAS

Como de costumbre tenemos la satisfacción de informar a los señores accionistas del magnifico pie en que se encuentran las propiedades agrícolas de la Sociedad, y cuya cosecha ha sido en este año aún superior a la del año pasado y de excelente calidad.

IMPUESTOS

Nuestra Sociedad ha pagado durante el ejercicio que se termina los siguientes impuestos directos:

1.º—Impuesto a la producción de vinos y gaseosas	\$ 1.904.087.75
2.º—Contribución de Bienes Raíces	124.180.—
3.º—Impuestos varios y patentes.. .. .	73.404.70
4.º—Impuesto de 3.a categoría (provisión presente Balance)	670.000.—
Total de impuestos directos.. .. .	\$ 2.771.672.45

Impuestos indirectos:

1.º—Fajas del vino embotellado.. .. .	\$ 4.172.828.45
2.º—Impuesto sobre dividendos	690.000.—
3.º—Impuesto sobre sueldos y jornales	109.774.85
Total de impuestos indirectos	\$ 4.972.603.30
Total de impuestos pagados.. .. .	\$ 7.744.275.75

En lo anterior no está considerado el bloqueo a la producción.

DIRECTORIO E INSPECTORES DE CUENTAS

El actual Directorio permanecerá en funciones según los Estatutos hasta la próxima Junta General de Accionistas de 1945. Corresponde a la Junta General de Accionistas designar dos Inspectores de Cuentas en propiedad y uno suplente.

NÓMINA DE ACCIONISTAS

al 28 de Septiembre de 1944

	No. Accs.		No. Accs.
Aldunate E., Carlos	2.375	Berry Ford, Cecil	25
Aldunate E., Fernando	2.357	Besa Díaz, Jorge	1.250
Aldunate E., Luis	2.500	Besoain B., Eduardo	100
Aldunate E., Josefina	300	Besoain B., Graciela	25
Amunátegui, Miguel Luis	3.000	Bianchi B., Guillermo	332
Amunátegui W., María J.	1.000	Bier v. de Brockmann, Berni	200
Amunátegui W., Gregorio	1.000	Bilicic, Marko A.	375
Alessandri A., Carlos	7.500	Bilyard de Mund, Olivia	125
Alessandri, D. Carlos	1.000	Binda P., Atilio	50
Alessandri, Guillermo	800	Blum H., Rodolfo	375
Alvarez de la R., Cesáreo	1.000	Bolsa de Comercio	157.797
Altamirano de Vial, Ester	1.200	Bolsa de Corredores	500
Alamos de Crowley, Laura	250	Bostelmann N., Federico	625
Alcalde G., Casiano	312	Bossi Sassi, Dante	3
Adametz C., Arnold	575	Braun Page, Raúl	500
Arnolds I., Gloria	62	Broom P., Arthur J.	500
Arnolds de Infante, María L.	100	Brun D'Avoglio, Luis	550
Arnolds S., Félix	100	Bryan de Cortés, Mary	200
Aranguiz C., Rodolfo	1.250	Bryson de Mc. Kay, Mary	500
Arrieta Cañas, Luis	15	Calvo Cruchaga, Luis	1.250
Arrigorriaga L., Arturo	5.400	Cariola de Chirgwin, Josef	375
Arzobispado de la Serena	1.448	Carmona de Gutiérrez, Julia	1.332
Assler Smits, Federico	100	Carrasco, Angel C.	1.250
Banco de Londres	46.400	Cajander Frode, Axel	250
Banco de A. Edwards y Cía.	3.500	Cánepe V., José	10.625
Banco Español-Chile	125	Canu L., Gastón	375
Banco Italiano	5.868	Cárdenas Díaz, Eduardo F.	50
Baeza Morán, Antonio	1.250	Cerda Zegers, Francisco de	200
Bailly H., Luciano	4.325	Cía. Seguros "La Previsora"	7.375
Bailly O., Roberto	500	Cía. Seguros "La Transandina"	3.750
Bailly O., Rolando	200	Cía. Seguros "El Cóndor"	2.000
Balmaceda de S. M., Adela	1.000	Cía. Seguros "La Italo Ch."	625
Balbas de Montero, Carmen	375	Cía. Seguros "La Regional"	1.825
Balra de Montenegro, Ana	1.250	Cía. Seguros "La Austral"	2.500
Band Fariás, Armando	200	Cía. Seguros "La Ferroviaria"	10.000
Barros Jarpa, Ernesto	375	Cía. Seguros "La Americana"	5.000
Barros de Infante, Sara	500	Cía. Seguros "La Libertad"	1.625
Barros Calvo, Jorge	250	Concha de Ossa, Emiliana	163.875
Barros Orrego, Pedro	100	Concha de Miniscalchi, Emiliana	67.200
Bascuñán Pérez, Julio	2.000	Concha de Fontecilla, Olivia	80.000
Batemán H., Sidney	125	Concha de Landa, Carmen	62.760
Benoit D., Marcelo	900	Concha de Aldunate, Sofía	47.365
Benoit G., Juan	1.250	Concha de Puga, Elena	14.160
Benavente G., Darío	1.000	Concha de Fierro, Juana	6.080

	No. Accs.
Concha de Lamarca, María	10.619
Concha de Lecaros, Inés	625
Concha Garmendia, Fernán	625
Costa M., Humberto	250
Contesse D., Alberto	125
Contesse B., Eduardo	125
Contesse B., Daniel	125
Contesse B., Marta	125
Colliere, Raymond	3.000
Correa Y., Carmela	125
Cortés A., Mario	125
Coo Tocornal, Teresa	1.250
Cooper, Monk, Eduardo	500
Covarrubias V., Carlos	1.290
Chiesa, Juan H.	1.875
Claro de Ovalle, Victoria	250
Claro Lagarrigue, Luis	300
Claro Matte, Edmundo	20
Claude de Sharman, Phillis	1.250
Crangle, Thomas	1.250
Cruz Guzmán, Alberto	1.000
Cruzat de Valdés, Adriana	125
Cruz Lavín, Carlos	2.900
Cuevas de Bravo, Raquel	500
Cumming Gómez, Raúl	200
Cía. Ch. Navegación Inter.	25.000
Daza y Naudó, Francisco	250
Day Martínez, Pilar	125
De la Barra C., Matilde	125
De la Barra de Labarca, R.	375
De la Fuente V., Enrique	1.000
Dell'Oro Serra, Raúl	125
Delpino D., Mario	3.750
Delpino D., Nicolás	500
Delpino D., Luisa	700
Delpino de Balbontín, Laura	100
Díaz de Cumming, Carmela	549
Díaz Cruchoaga, Augusto	200
Del Sol de Infante, Berta	125
Donoso E., Gustavo	50
Domenech A., Juan B.	875
Del Solar Amor, Félix	200
Echenique D., Irene	750
Edwards C., Juan	625
Eggers Büttner, Bruno	125
Eguiguren Y., Luis	1.250
Eguiguren P., Isabel	2.500
Eichholz A., Alfred	200
Ejzman Rosen, Noel	200
Emmanuel L., Víctor	50
Elgart C., Gracián	125
Errázuriz Arnolds, Clara	143
Errázuriz de Sánchez, Eulogia	2.000
Errázuriz L., Mario	6.250
Escobar A., Enrique	500
Espinoza Miers, Tristán	2.000

Eyzaguirre H., Irene, Suc.	
Ewing de Macnab, Alice	
Falk de Tapia, Sofía	
Fehrman Martínez, Enrique	
Ferrer Torres, Andrés	
Ferrer Torres, José	
Ferrer Torres, Antonio	
Ferrada, Alfonso	
Figuerola L., Javier A.	
Figuerola Alcalde, Manuel	
Fierro Pérez, Ruperto	
Fischer, Germán L.	
Fischer, Gillis	
Forteza D., José Pablo	
Flores Castañeda, Amelia	
Franco Praga, Roberto	
Freundenburg C., Guillermo	
Franklin de Middleton, D.	
Franke Jullian, María R.	
Fundación Arturo Yrarrázaval	
Fuenzalida de Valdés Crist.	
Fuenzalida de Santos, Ana	
García de la H., Alberto	
García de la H., Manuel	
García de la H., Pedro	
García Huidobro de P. de Vera, Mercedes	
García Huidobro, Georgina y Gisela	
García Huidobro, Manuel	
García Huidobro, Marcos	
Garcés S., Mario	
García Lyon, Gonzalo	
García Robert, Roberto	
Gaymer Garin, Ricardo	
Gazitúa Castro, Mario	
Gebauer Azócar, María	
Geran Renault, Luis	
Gómez-Lobo Guevara, Luisa	
Guzmán Aránguiz, Manuel	
Guzmán Hernández, Irma	
Gubbins B., Charles	
Granier B., José Luis	
Guevara Reimers, Alvaro	
Gambino A., Lorenzo	
Harrison, Edson	
Hammersley Ch., Roberto	
Hayden Ch., Manuel	
Hernández de Guzmán, Humilde	
Howard, Albert G. E.	
Humeres Magnan, Carlos	
Humeres Vial, Carlos	
Hinze K., Erich	
Fyatt C., Eduardo	
Infante C., Marta	
Infante C., Rosa	
Infante C., Teresa	

No. Accs.
625
125
500
3.000
2.000
2.000
1.000
250
1.250
1.500
3.182
1.500
1.000
3
50
800
300
625
700
1.250
1.000
250
10.000
665
625
2.500
1.500
625
250
1.500
250
1.250
100
625
625
1.875
300
1.957
125
250
25
500
50
500
125
125
375
700
100
625
1.250
400
1.000
625

	No. Accs.
Infante R., Gabriel	25
Izquierdo B., María E. .. .	10
Izquierdo B., Ana Isabel .. .	12
Izquierdo Ph., Vicente .. .	1.250
Iriberry de Leser, Isabel .. .	375
Ithurbisquy H., Adrián .. .	4.000
James Jones, Walter .. .	250
James, R. W. .. .	1.250
Janssen R., Juan .. .	500
Jakobson de Delmonte, Marta .. .	300
Jara de Monreal, Edelmira .. .	375
Jones Tanco, Jorge .. .	125
Johnson Gana, Horacio .. .	8.250
Jullian S. C., Pedro .. .	600
Jullian S. C., Roberto .. .	800
Jullian de Franke, Rebeca .. .	700
Kobrich U., Jorge .. .	400
Kobrock de Bargsted, Luisa .. .	250
Kuhn S., Pedro .. .	625
Labarca R., Gilberto .. .	200
Ladrera R., Cayetano .. .	750
Lamarca G., Emilio .. .	13.300
Landa de Tagle, Paloma de .. .	4.810
Landa de Edwards, Mercedes de .. .	860
Landa de Zegers, María A. de .. .	1.310
Landa de Gana, Carmen R. de .. .	1.150
Landa Concha, Carlos de .. .	825
Larraín Caldera, Carlos .. .	1.250
Larraín de Larraín, Rosa .. .	500
Larraín de Domínguez, Sara .. .	375
Larraín Cuevas, José .. .	300
Larraín Izquierdo, Vicente .. .	1.000
Leay Ehlers, Carlos .. .	100
Lecaros Barros, Ruperto .. .	5.000
Lecaros Campino, José Luis .. .	2.500
Leclerc D., Félix .. .	125
Lehyt L., Antonio .. .	250
Leiva L., Miguel .. .	250
Letelier, Ricardo .. .	1.000
Lian de González, Lucía .. .	1.250
Liga Protectora de Est. Pobres .. .	2.500
Lira de Correa, Gabriela .. .	500
Lira Infante, Ruperto .. .	100
Lira Vergara, Sergio .. .	25
Lobo Parga, Fernando .. .	125
Lobo Parga, Luis .. .	125
Lucat C., Jean .. .	125
Luco de Vicuña, María L. .. .	1.500
Lugue de Fuhrman, María .. .	665
Lyon y Lamarca .. .	600
Llona Reyes, Carlos .. .	250
Magalhaes de Renard, Augusta .. .	1.250
Maino Schiavetti, Sergio .. .	1.250
Maluk Ostfan, Lidia .. .	500
Manterola de Valdés, Elena .. .	500
Marín Alemany, Oscar .. .	100

	No. Accs.
Martínez Oyarzún, Carlos .. .	10.215
Matus Larrañaga, Pedro .. .	1.075
Matte de Valenzuela, Julia .. .	1.000
Matte de Edwards, Rosario .. .	12.000
Matus Padilla, Miguel .. .	700
Menéndez Alvarez, Manuel .. .	500
Meyer de Kaim, Ana.. .. .	30
Mier González, Belarmino .. .	625
Mitchell, O. H. .. .	7.000
Miquel Martí, Saturnino .. .	500
Monasterio Adoración, Perp. .. .	1.250
Molina Castañeda, Roberto .. .	250
Mönckeberg Barros, Gustavo .. .	1.000
Montt Wilms, Guillermo .. .	3.210
Montt Martínez, Víctor .. .	250
Montero Balbas, Carmen .. .	5
Morales Bueno, Gumercindo .. .	400
Moreno de Yavar Filomena .. .	2.750
Mundi Trengove, William .. .	125
Mundi de Faille, Violet .. .	250
Mc. Kay de Westcott, Mollie .. .	375
Mc. Donald Stewart, Juan .. .	200
Nassau O., Kurt H. .. .	100
Natermann de Sahli, Berta .. .	325
Navarrete, Luis E. .. .	125
Nieto Ríos, Carlos D. .. .	1.250
Nicolai, Jorge F. .. .	500
Nolting Richard, Nadeje .. .	500
Nunn, Clifford A. .. .	500
Oelkers de Lutjen, Teresa .. .	1.025
Olea Pizarro, Mario .. .	1.875
Olea Pizarro, Alberto .. .	125
Oliva Mora, Hipólito .. .	430
Ossa Muñoz, Fernando .. .	500
Osterloh Peters, Otto .. .	125
Oyanedel de Molinos, Olga .. .	100
Pacheco de Lecaros, Rebeca .. .	125
Parrochia P., Esteban .. .	500
Peña Otaegui, Carlos .. .	1.250
Pescetto Sch., Alberto .. .	1.250
Pfefferle de Labarca, Luisa .. .	625
Petermann Fresard, Alberto .. .	1.000
Petermann Fresard, Edmundo .. .	400
Petermann Fresard, Teresa .. .	400
Pokorna de Zvonicék, María.. ..	250
Popelaire de Fernández, Zulema .. .	500
Pinto Sandoval, Rafael .. .	287
Puig Barbé, Eusebio .. .	187
Prat Carvajal, Arturo .. .	4.002
Prat Echaurren, Roberto .. .	1.000
Prieto Vial, Hernán .. .	2.500
Prieto Salinas, Benjamín .. .	300
Quiroga, Eliserio .. .	2.500
Raab, Rochette, Roca y Cía. .. .	1.250
Ramos Viel de Niclausse, María .. .	332
Ramírez de Atria, Ambrosina .. .	500

	No. Accs.
Ramírez Sotomayor, Oscar	437
Relin Parent, Gilbert	750
Reillan, Enrique	375
Retamales Cuadra, Héctor	1.250
Robinson Azagra, Alfredo	250
Rodríguez Larraín, Eliana	100
Rodríguez, Tomás Eduardo	173
Rojas Huneeus, Francisco	1.000
Rocuant Sir, Miguel Luis	1.250
Rosemberg M., Esteban	500
Reyes de Rivera, María M.	382
Ríos Gallardo, Conrado	1.250
Rieutord A., Julio	625
Ripamonti, Julio	4.250
Riesco Riesco, Ricardo	2.500
Ríos Díaz, Carlos	200
Rizzo Di Martino, Luis	625
Romero R., Miguel	925
Ruiz Cavada, Elena	375
Saavedra Ugalde, Luis	1
Sahli Nateermann, Fernando	200
Salas Errázuriz, Eugenio	25
Salinas Cerda, Mario	625
Samuel Constenla, Hugo	250
Sanfuentes Y., Jaime	42.500
Sanfuentes Y., Juan Luis	42.500
Santa María B., Luis José	500
Santelices B., María	2.500
Santín Núñez, Jesús	250
Sánchez Lira, Salvador	1.065
Sapunar, Juan	200
Santibáñez P., Pedro	100
Sanhueza Boza, Samuel	1.300
Seminario Pontificio	1.130
Serra de Del'Oro, Julia	625
Silva Campo, Gustavo	2.665
Silva Joachim, Alejandro	2.000
Silva Espic, Julio	125
Solis Alfaro, Genaro	50
Soc. de Warrants Gómez y Co.	2
Schutz Momberg, Waldemar	1.250
Schiavetti de Maino, Teresa	500
Simpson Guerrero, Ricardo	2.750
Smitmans R., Juan	125
Spaggiari Rovesti, Guido	625
Spoerer de Arnolds, Clara	1.792
Strack v. de Loose, Elsbeth	250
Strauss F., Herbert	200
Subercaseaux de Barros, Isabel	5.000
Sud América de Chile, Cía. Nac. de Seguros de Vida	24.900
Suc. Quintín Santos Fernández	500
Tagle Valdés, Manuel	50

	No. Accs.
Tagle Valdés, Alberto	2.500
Tagle Valdés, Eugenio	2.500
Tapia C., Julio	800
Tapia F., Carlos	250
Tartakowsky H., Olga	2.000
Tassara A., Guillermo	300
Tocornal Ross, Juan	875
Tohá Soldevila, José	2.500
Tocornal de Romero, Luz	1.250
Toro Ovalle, Francisco de	125
Torres Cereceda, Raúl	75
Ugarte Vicuña, Eduardo	125
Undurraga I., Samuel	100
Vadillo Mandiola, María E.	1.250
Valdés de Concha, Carolina	3.250
Valdés Bustamante, Ricardo	72
Valdés Echeverría, José M.	200
Valdés Vial, Máximo	2.500
Valdés Larraín, Alvaro	1.250
Valdés Weber, J. Antonio	2.500
Valdivia Silva, Juana	25
Valck Deppe, Fernando	625
Valenzuela Matte, Aurelio	3.000
Vanderbliet de Zanelli, Aída	100
Vargas Cordero, Julia	125
Varas Montt, Antonio	375
Velasco Undurraga, Enrique	250
Vega de Puga, Julia	1.750
Vega de Arlegui, Ana	600
Vergara Vicuña, José	100
Vial de Vicuña, Natalia	1.200
Vial Salas, Sergio	700
Vial Letelier, Cristián	1.250
Vicuña Luco, Osvaldo	1.000
Vilches Quiroz, Vicente	250
Viñuela Vela, Raúl	125
Whitaker Iliffe, John	125
Wicke de Klein, Matilde	1.875
Winsor, Walter	500
Yrarrázaval Concha, Eduardo	12.165
Yrarrázaval, Samuel	6.250
Yrarrázaval, Arturo	292
Yrarrázaval R., Ricardo	1.682
Yrarrázaval de T. P., Pablo	1
Yrarrázaval de Campillo, Ester	1.000
Yriberry Cannon, Eduardo	500
Yver Valenzuela, Blanca y Graciela	100
Zegers Alcalde, Julio	200
Ziegler Scholten, Guillermo	250
Ziegler de Boetcher, Gerda	250
Zulueta, Higinio	2.000
Zúñiga Gutiérrez, Carlos D.	100
Total acciones	1.250.000

VIÑA CONCHA Y TORO SOCIEDAD ANÓNIMA

CAPITAL Y FONDOS \$ 46.430.684.99

DIRECTORIO:

ARTURO PRAT
Presidente

FERNANDO ALDUNATE
Vice-Presidente

DIRECTORES
CARLOS ALESSANDRI, MARIANO FONTECILLA, RICARDO LETELIER,
EDUARDO IRARRAZAVAL, SAMUEL IRARRAZAVAL

HECTOR MARCHANT
Gerente

JULIO SUBERCASEAUX
Sub-Gerente

EMBOTELLADORES AUTORIZADOS DE COCA-COLA PARA SANTIAGO Y VALPARAISO

Oficinas en Santiago, Valparaíso y Osorno
Agencias en toda la República y en el Extranjero.

Autorizada por Decreto N.º 1556
fechado el 18 de Octubre de 1922
modificado por Decretos N.ºs 2989
el 27 de Septiembre de 1940, N.º
3901, el 21 de Noviembre de 1941;
N.º 2660, el 20 de Julio de 1942; y
N.º 3083, el 6 de Septiembre de 1943.

BALANCE GENERAL AL 30 DE JUNIO DE 1944

Ejercicio comprendido entre el 1-7-43 y 30-6-44

CAPITAL

Autorizado ... \$ 25.000.000.00
Suscrito ... \$ 25.000.000.00
Pagado ... \$ 25.000.000.00

ACTIVO

Activo Inmovilizado:			
Terrenos al avalúo fiscal o costo	\$ 7.318,246.87		
Edificios e instalaciones al avalúo fiscal o costo	2.371,701.94		
Plantaciones al avalúo fiscal	2.691.650.00		
Muebles y enseres al costo o precio de revalorización menos amortizaciones	\$ 307,865.80		
Amortización del ejercicio	45,765.80	262,100.00	
Maquinarias al costo o precio de revalorización menos amortizaciones	\$ 922,371.75		
Amortización del ejercicio	83,071.75	\$ 839,300.00	
Material rodante y herramientas al costo o precio de revalorización menos amortizaciones	\$ 1.205,776.09		
Amortización del ejercicio	172,526.09	1.033,250.00	
Vasija estable al precio de revalorización menos amortizaciones		3.186,098.00	
Animales al costo o precio de revalorización menos amortizaciones		200,200.00	
Obras en ejecución	2.422,102.20	\$ 20.324,649.01	
Activo Realizable:			
Vinos sueltos y embotellados al costo	\$ 17.381,236.19		
Materiales de envase, embalaje y varios al costo o menos del costo	4.148,870.65		
Anticipos sobre materiales pedidos	591,750.80		
Deudores por vinos por recibir	1.723,371.15		
Deudores por vinos y envases	3.648,678.62		
Letras por cobrar	1.784,303.99		
Acciones y bonos al precio nominal o menos	53,830.00		
Fajas de impuesto	44,553.80		
Inversión Sección Coca-Cola:			
Terreno al avalúo fiscal y costo	\$ 915,146.60		
Edificios al costo	1.577,243.77		
Maquinarias al costo menos amortizaciones	\$ 2.246,390.83		
Amortización del ejercicio	106,390.83	2.140,000.00	
Material rodante y herramientas al costo menos amortizaciones	\$ 2.368,412.70		
Amortización del ejercicio	388,531.84	1.979,880.86	
Muebles y útiles al costo menos amortizaciones	\$ 265,391.32		
Amortización del ejercicio	33,391.32	232,000.00	
Instalación de Agua Potable al costo menos amortizaciones	\$ 123,257.55		
Amortización del ejercicio	15,257.55	108,000.00	
Obras nuevas en ejecución		1.005,774.85	
Materiales varios y productos elaborados al costo	4.455,554.10		
Envases y embalajes al menos del costo	2.795,383.00		
Deudores varios	84,388.85		
Caja y bancos	289,987.95		
Gastos anticipados	502,245.64		
Seguros por cobrar	51,442.95		
Gastos de organización menos amortizaciones	\$ 127,760.73		
Amortización del ejercicio	24,000.00	103,760.73	16.240,809.30
Activo Disponible:			
Caja	90,891.05		
Bancos	206,512.09		
Remesas en tránsito	45,116.27	342,519.41	
Activo Transitorio:			
Gastos de cosechas 1945	319,822.56		
Dividendos provisorios	4.750,000.00		
Operaciones pendientes	404,700.49	5.474,523.05	
Activo Nominal:			
Marcas industriales		10,000.00	
		\$ 71.769,095.97	

PASIVO

Pasivo no Exigible:			
Capital 1.250.000 acciones de \$ 20.— cada una totalmente pagadas	\$ 25.000,000.00		
Fondo de reserva	3.000,000.00		
Fondo de explotación y obras nuevas	6.000,000.00		
Fondo de castigos	600,000.00		
Fondo de accionistas	1.525,835.01		
Reservas reglamentarias:			
Revalorización de bienes raíces	7.741,293.35		
Revalorización de bienes muebles	2.563,556.63	\$ 46.430,684.99	
Pasivo Exigible:			
Caja de Crédito Hipotecario	\$ 728,503.74		
Banco de Chile - préstamo	6.425,000.00		
Letras por pagar	2.935,725.20		
Cuentas por pagar	477,624.51		
Acreedores varios	1.144,408.86		
Saldo insoluto compra propiedad Valparaíso garantizado por primera hipoteca sobre la misma propiedad	508,714.00		
Documentos por pagar - Sección Coca-Cola	1.540,304.33		
Acreedores varios - Sección Coca-Cola	2.560,269.37	16.320,550.01	
Pasivo Transitorio:			
Impuestos por pagar	\$ 1.287,051.13		
Provisiones varias	589,281.25		
Participación del Directorio	126,000.00		
Retenciones	50,359.40		
Retenciones - Sección Coca-Cola	26,000.00		
Operaciones pendientes	34,090.50	2.112,782.28	

Ganancias y Pérdidas:

Utilidad del ejercicio terminado el 30 de Junio de 1944 ... 6.905,078.69

NOTA.—Los terrenos, edificios e instalaciones, plantaciones y vasija estable, están gravados con una hipoteca a la Caja de Crédito Hipotecario de \$ 728,503.74.

\$ 71.769,095.97

CUENTAS DE ORDEN

Letras en descuento ...
Depósitos en garantía ...
Acciones del Directorio en garantía ...

\$ 1.172,670.75
173,255.00
140,000.00

Responsabilidad para letras en descuento ...
Acreedores depósitos en garantía ...
del Directorio ...

\$ 1.172,670.75
173,255.00
140,000.00
\$ 1.485,925.75

Revalorización menos amortizaciones	\$ 307,865.80		
Amortización del ejercicio	45,765.80	262,100.00	
Maquinarias al costo o precio de revalorización menos amortizaciones	\$ 922,371.75		
Amortización del ejercicio	83,071.75	\$ 839,300.00	
Material rodante y herramientas al costo o precio de revalorización menos amortizaciones	\$ 1,205,776.09		
Amortización del ejercicio	172,526.09	1,033,250.00	
Vasija estable al precio de revalorización menos amortizaciones		3,186,098.00	
Animales al costo o precio de revalorización menos amortizaciones		200,200.00	
Obras en ejecución		2,422,102.20	\$ 20,324,649.01
Activo Realizable:			
Vinos sueltos y embotellados al costo	\$ 17,381,236.19		
Materiales de envase, embalaje y varios al costo o menos del costo	4,148,870.65		
Anticipos sobre materiales pedidos	591,750.80		
Deudores por vinos por envases	1,723,371.15		
Deudores por vinos	3,648,678.62		
Letras por cobrar al precio nominal o menos	1,784,303.99		
Acciones y deudas	53,830.00		
Fajas de	44,553.80		
en Sección Coca-Cola:			
Inventarios al avalúo fiscal y costo	\$ 915,146.60		
Terceros al costo	1,577,243.77		
Maquinarias al costo menos amortizaciones	\$ 2,246,390.83		
Amortización del ejercicio	106,390.83	2,140,000.00	
Material rodante y herramientas al costo menos amortizaciones	\$ 2,368,412.70		
Amortización del ejercicio	388,531.84	1,979,880.86	
Muebles y útiles al costo menos amortizaciones	\$ 265,391.32		
Amortización del ejercicio	33,391.32	232,000.00	
Instalación de Agua Potable al costo menos amortizaciones	\$ 123,257.55		
Amortización del ejercicio	15,257.55	108,000.00	
Obras nuevas en ejecución		1,005,774.85	
Materiales varios y productos elaborados al costo		4,455,554.10	
Envases y embalajes al menos del costo		2,795,383.00	
Deudores varios		84,388.85	
Caja y bancos		289,987.95	
Gastos anticipados		502,245.64	
Seguros por cobrar		51,442.95	
Gastos de organización menos amortizaciones	\$ 127,760.73		
Amortización del ejercicio	24,000.00	103,760.73	16,240,809.30
Activo Disponible:			
Caja	90,891.05		
Bancos	206,512.09		
Remesas en tránsito	45,116.27	342,519.41	
Activo Transitorio:			
Gastos de cosechas 1945	319,822.56		
Dividendos provisionarios	4,750,000.00		
Operaciones pendientes	404,700.49	5,474,523.05	
Activo Nominal:			
Marcas industriales		10,000.00	
		\$ 71,769,095.97	

Fondo de reserva	\$ 25,000,000.00	
Fondo de explotación y obras nuevas	3,000,000.00	
Fondo de castigos	6,000,000.00	
Fondo de accionistas	600,000.00	
Reservas reglamentarias:	1,525,835.01	
Revalorización de bienes raíces	7,741,293.35	
Revalorización de bienes muebles	2,563,556.63	\$ 46,430,684.99
Pasivo Exigible:		
Caja de Crédito Hipotecario	\$ 728,503.74	
Banco de Chile - préstamo	6,425,000.00	
Letras por pagar	2,935,725.20	
Cuentas por pagar	477,624.51	
Acreedores varios	1,144,408.86	
Saldo insoluto compra propiedad Valparaíso garantizado por primera hipoteca sobre la misma propiedad		
Documentos por pagar - Sección Coca-Cola	508,714.00	
Acreedores varios - Sección Coca-Cola	1,540,304.33	
	2,560,269.37	16,320,550.01
Pasivo Transitorio:		
Impuestos por pagar	\$ 1,287,051.13	
Provisiones varias	589,281.25	
Participación del Directorio	126,000.00	
Retenciones	50,359.40	
Retenciones - Sección Coca-Cola	26,000.00	
Operaciones pendientes	34,090.50	2,112,782.28

Ganancias y Pérdidas:
Utilidad del ejercicio terminado el 30 de Junio de 1944

NOTA.—Los terrenos, edificios e instalaciones, plantaciones y vasija estable, están gravados con una hipoteca a la Caja de Crédito Hipotecario de \$ 728,503.74.

\$ 71,769,095.97

CUENTAS DE ORDEN

Letras en descuento	\$ 1,172,670.75	Responsabilidad para letras en descuento	\$ 1,172,670.75
Depósitos en garantía	173,255.00	Acreedores depósitos en garantía	173,255.00
Acciones del Directorio en garantía	140,000.00	Garantía del Directorio	140,000.00
	\$ 1,485,925.75		\$ 1,485,925.75

CUENTA DE GANANCIAS Y PERDIDAS POR EL AÑO TERMINADO EL 30 DE JUNIO DE 1944

DEBE	HABER
A Gastos generales, intereses y descuentos, contribuciones, bienes raíces, provisiones para impuesto a la renta y participación del Directorio	Por ventas netas
" Amortizaciones y castigos	
" Utilidad del ejercicio	
\$ 3,203,163.30	\$ 10,977,177.17
868,935.18	
4,072,098.48	
6,905,078.69	
\$ 10,977,177.17	\$ 10,977,177.17

JULIO SUBERCASEAUX,
Contador Reg. 2805.

HECTOR MARCHANT
Gerente

Hemos confrontado el Balance General que antecede, fechado el 30 de Junio de 1944, con los libros de la Sociedad y todas las informaciones y explicaciones que hemos pedido nos han sido suministradas. Según nuestro criterio, dicho Balance, leído conjuntamente con la Memoria presentada por el Directorio, está redactado en forma que constituye exposición fiel del estado financiero de la Sociedad en dicha fecha, de acuerdo con las referidas informaciones y explicaciones, y lo que consta por los libros de la Sociedad.

SANTIAGO DE CHILE, 22 de Septiembre de 1944.

DELOITTE PLENDER, GRIFFITHS & Co.,
Revisores de Contabilidad

Hemos confrontado las cifras del Balance precedente con los saldos del Libro Mayor e Inventarios, habiéndolos encontrado conforme.

RUPERTO FIERRO F.,
Inspector de Cuentas.

JULIO RIPAMONTI C.,
Inspector de Cuentas.

SOCIEDAD ANONIMA
VIÑA CONCHA Y TORO
SANTIAGO

MEMORIA Y BALANCE

Correspondiente al ejercicio comprendido entre
el 1.º de Julio de 1944 y el 30 de Junio de 1945

CAPITAL: \$ 30.000.000.—

Dividido en 1.500.000 acciones de \$ 20.— cada una

CONSEJO DIRECTIVO

Presidente

ARTURO PRAT

Vice-Presidente

FERNANDO ALDUNATE

Directores

**RICARDO LETELIER, MARIANO FONTECILLA,
CARLOS ALESSANDRI, EDUARDO YRARRAZAVAL, SAMUEL YRARRAZAVAL**

Gerente

HECTOR MARCHANT

Sub-Gerente

JULIO SUBERCASEAUX

SOCIEDAD ANONIMA
VIÑA CONCHA Y TORO
SANTIAGO

MEMORIA Y BALANCE

Correspondiente al ejercicio comprendido entre
el 1.º de Julio de 1944 y el 30 de Junio de 1945

CAPITAL: \$ 30.000.000.—

Dividido en 1.500.000 acciones de \$ 20.— cada una

CONSEJO DIRECTIVO

Presidente

ARTURO PRAT

Vice-Presidente

FERNANDO ALDUNATE

Directores

**RICARDO LETELIER, MARIANO FONTECILLA,
CARLOS ALESSANDRI, EDUARDO YRARRAZAVAL, SAMUEL YRARRAZAVAL**

Gerente

HECTOR MARCHANT

Sub-Gerente

JULIO SUBERCASEAUX

MEMORIA

QUE EL DIRECTORIO DE LA SOCIEDAD ANONIMA VIÑA CONCHA Y TORO PRESENTA A SUS ACCIONISTAS EN 30 DE JUNIO DE 1945.

SEÑORES ACCIONISTAS:

Tenemos el agrado de dar cuenta a Uds. del resultado de las operaciones verificadas durante el ejercicio comprendido entre el 1.º de Julio de 1944 y el 30 de Junio de 1945.

BALANCE. —Arroja una utilidad líquida de.....	\$ 5.824.435.54
que unida al Fondo de Accionistas de.....	1.680.913.70
da un total de	<u>\$ 7.505.349.24</u>

que proponemos distribuir en la siguiente forma:

1.º—A Fondo de Reserva el 5% de la utilidad.....	\$ 291.221.77
2.º—A cubrir los dividendos repartidos	5.708.117.10
3.º—A Fondo de Accionistas el saldo.....	1.506.010.37
TOTAL.....	<u>\$ 7.505.349.24</u>

Aceptada esta distribución, pasarían al nuevo ejercicio con los siguientes saldos las Cuentas de Capital:

Capital.....	\$ 30.000.000.—
Fondo de Reserva.....	4.291.221.77
Fondo de Castigos.....	600.000.—
Fondo de Accionistas	1.506.010.37
Fondo de Explotación y Obras Nuevas	7.000.000.—
Fondo de Revalorización de Bienes Raíces.....	15.346.655.40
Fondo de Revalorización de Bienes Muebles.....	2.563.556.63

Total de Capital y Fondos..... \$ 61.307.444.17

El Fondo de Castigos está destinado a responder de cualquier pérdida que pudiera ocasionar la cobranza de las deudas y también de cualquiera depreciación en los edificios e instalaciones. Durante el ejercicio no hubo castigos que hacer con cargo a este fondo.

AUMENTO DE CAPITAL

El 13 de Septiembre de 1944 por Decreto Supremo N.º 3460 se autorizó el aumento del capital social de \$ 25.000.000.— a \$ 30.000.000.—, mediante la emisión de 250.000 acciones de \$ 20.— cada una, las que fueron suscritas por los señores accionistas y canceladas dentro de los plazos que les otorgó la Junta Extraordinaria de Accionistas citada para este efecto. Hoy día se encuentran totalmente pagadas todas las acciones siendo el capital de \$ 30.000.000.—

VENTAS

Las ventas netas totales efectuadas durante el ejercicio que termina, fueron las siguientes:

Venta neta total vino embotellado	\$ 14.029.622.98
Venta neta total vino suelto.....	15.351.776.98
Total.....	<u>\$ 29.381.399.96</u>

El cuadro siguiente indica el monto de las ventas netas de vinos en relación con los años anteriores:

Venta neta año 1937.....	\$ 4.751.769.11
" " " 1938.....	5.954.380.71
" " " 1939.....	7.687.482.67
" " " 1940.....	9.095.792.83
" " " 1941.....	12.828.000.46
" " " 1942.....	18.406.571.43
" " " 1943.....	20.825.922.39
" " " 1944.....	26.592.192.69
" " " 1945.....	29.381.399.96

UTILIDADES

Las utilidades del presente ejercicio fueron inferiores a las del ejercicio pasado, debido a que los precios de venta no pudieron ser aumentados a causa de la competencia derivada de la gran producción de la cosecha de vinos del año 1944 y, por otro lado, los costos de producción siguieron subiendo debido a los aumentos de jornales, reajuste de sueldos, y por lo tanto de las leyes sociales respectivas.

Además, hemos tenido que soportar una serie de aumentos de diversos impuestos, y un aumento en general de todas las materias primas y mercaderías que se necesitan para la elaboración de nuestros productos. Factor importante en el aumento de nuestros gastos, ha sido la dificultad de transporte y distribución derivada de la falta de neumáticos y gasolina, y de los altos precios que ha habido que pagar por los vales de alcohol para obtener esta última. Debemos anotar que la mayor parte de la distribución se ha efectuado con estos vales, que representan un sobre-precio de \$ 5.50 por litro de bencina. También cabe recordar que el alza de 100% en las tarifas ferroviarias se ha dejado sentir, con todos sus efectos, en el ejercicio que termina, agregando un factor más al alza de los costos.

COCA-COLA

Durante el ejercicio se ha terminado la Fábrica de Valparaíso. Las ventas de la Fábrica de Santiago se han desarrollado normalmente, pero sus resultados se han visto afectados por los mismos factores enumerados más arriba, con el agravante de que el aumento de impuestos para las bebidas gaseosas ha sido de más de un dos mil por ciento desde que la Sociedad estableció esta industria.

SUCURSALES DE VINOS

Terminada la Fábrica de Coca-Cola de Valparaíso, hemos iniciado la construcción de la Bodega y oficinas para nuestra Sucursal de vinos en esa ciudad, en el terreno contiguo a dicha Fábrica, construcción que creemos terminar a fines del año 1945. Esperamos que esta Bodega nos permita una mejor atención en las provincias de Valparaíso y Aconcagua, como asimismo de la zona norte y extremo austral del país.

En el mes de Noviembre abriremos nuestra Sucursal en Concepción lo que permitirá un incremento considerable en las ventas en esa importante Provincia.

VIÑAS

La cosecha del año 1945 fué afectada por las intempestivas lluvias ocurridas en el mes de Febrero, que causaron la pudrición de una parte de la uva, especialmente en los tipos de uva blanca. Sin embargo, la mayor alza de costos derivada de la disminución de la producción, fué contrarrestada en parte por la disminución de la cuota de bloqueo, consecuencia lógica de la menor producción obtenida en todo el país.

IMPUESTOS

Durante el ejercicio hemos pagado los siguientes impuestos:

1.º—Impuesto a la producción de vinos y gaseosas	\$ 1.766.357.24
2.º—Contribución de Bienes Raíces.....	222.748.39
3.º—Impuestos varios y patentes	272.744.34
4.º—Impuesto de 3.ª categoría.....	647.888.—
5.º—Fajas del vino embotellado.....	4.380.715.—
6.º—Impuesto sobre dividendos.....	855.887.56
7.º—Impuesto sobre sueldos y jornales	147.646.80
Total.....	<u>\$ 8.793.937.33</u>

En lo anterior no está considerado el bloqueo a la producción, ni los Derechos de Aduana de las mercaderías que se internan.

DIRECTORIO

Terminan su período los siete señores Directores, por lo que corresponde a la Junta nombrar sus reemplazantes, pudiendo ser reelegidos. El nuevo Directorio durará en sus funciones hasta la Junta General de Accionistas del año 1947.

INSPECTORES DE CUENTAS

Corresponde a la Junta designar dos Inspectores de Cuentas en propiedad, y uno suplente.

EL DIRECTORIO
28 de Septiembre de 1945.

29 8790.
20290.
10
10.

VIÑA CONCHA Y TORO SOCIEDAD ANÓNIMA

CAPITAL Y FONDOS \$ 61.191.125.73

ARTURO PRAT
PRESIDENTE

DIRECTORIO:

FERNANDO ALDUNATE
VICE-PRESIDENTE

DIRECTORES
CARLOS ALESSANDRI, MARIANO FONTECILLA, RICARDO LETELIER,
EDUARDO YRARRAZAVAL, SAMUEL YRARRAZAVAL

HECTOR MARCHANT
GERENTE

JULIO SUBERCASEAUX
SUB-GERENTE

EMBOTELLADORES AUTORIZADOS DE COCA-COLA PARA SANTIAGO Y VALPARAISO
OFICINAS EN SANTIAGO, VALPARAISO Y OSORNO
AGENCIAS EN TODA LA REPUBLICA Y EN EL EXTRANJERO

BALANCE GENERAL AL 30 DE JUNIO DE 1945

EJERCICIO COMPRENDIDO ENTRE EL 1-7-44 Y 30-6-45

CAPITAL:

Autorizado \$ 30.000.000.00
Suscrito \$ 30.000.000.00
Pagado \$ 30.000.000.00

Autorizado por Decreto No. 1554 fechado el 18 de Octubre de 1922, modificado por Decretos Nos. 1719 el 30 de Agosto de 1923, No. 2644 el 22 de Junio de 1929, No. 3938 el 11 de Septiembre de 1929, No. 2989 el 27 de Septiembre de 1940, No. 3901 el 21 de Noviembre de 1941, No. 2660 el 30 de Julio de 1942, No. 3083 el 6 de Septiembre de 1943 y No. 3460 el 13 de Septiembre de 1944.

ACTIVO

PASIVO

Activo Inmovilizado:

Terrenos al avalúo fiscal o costo.....	\$ 12.383.852.19	
Edificios e instalaciones y habitaciones para empleados y obreros al avalúo fiscal o costo.....	6.396.138.98	
Plantaciones al avalúo fiscal o costo.....	4.844.970.00	
Maquinarias al costo o precio de revalorización menos amortizaciones.....	\$ 1.106.185.58	
Amortización del ejercicio.....	96.085.58	1.010.100.00
Material rodante y herramientas al costo o precio de revalorización menos amortizaciones.....	\$ 1.402.305.34	
Amortización del ejercicio.....	207.305.34	1.195.000.00
Vasija estable al costo o precio de revalorización menos amortizaciones.....		3.884.381.00
Muebles y enseres al costo o precio de revalorización menos amortizaciones.....	\$ 320.667.00	
Amortización del ejercicio.....	21.447.00	299.220.00
Animales al costo o precio de revalorización menos amortizaciones.....		194.550.00
Obras en ejecución.....		908.380.25

Activo Realizable:

Vinos sueltos y embotellados al costo.....	18.294.180.34	
Materiales de envase, embalaje y varios al costo o menos del costo.....	4.347.153.45	
Anticipos sobre materiales pedidos.....	608.543.58	
Deudores por vino por recibir.....	4.483.909.50	
Deudores por vinos y envases.....	3.688.149.44	
Letras por cobrar.....	3.679.286.92	
Acciones y bonos al precio nominal o menos.....	53.830.00	
Fajas de Impuesto.....	79.549.30	

Inversión en Sección Coca-Cola:

Terrenos al avalúo fiscal y costo.....	\$ 866.683.72	
Edificios al costo.....	4.923.474.91	
Maquinarias al costo menos amortizaciones.....	\$ 2.166.288.00	
Amortización del ejercicio.....	116.688.00	2.049.600.00
Material rodante y herramientas al costo menos amortizaciones.....	\$ 1.977.871.16	
Amortización al ejercicio.....	357.101.16	1.620.770.00
Muebles y útiles al costo menos amortizaciones.....	\$ 343.602.40	
Amortización del ejercicio.....	29.354.40	314.248.00
Instalaciones de Agua Potable al costo menos amortizaciones.....	\$ 108.000.00	
Amortización del ejercicio.....	12.000.00	96.000.00
Materiales varios y productos elaborados al costo.....	2.460.419.65	
Envases y embalajes a menos del costo.....	2.803.763.00	
Deudores varios.....	89.234.22	
Caja y Bancos.....	165.044.31	
Gastos anticipados.....	649.564.14	
Seguros por cobrar.....	4.945.11	
Gastos de organización menos amortizaciones.....	\$ 136.010.73	
Amortización del ejercicio.....	36.010.73	\$ 100.000.00

Activo Disponible:

Caja.....	41.259.39	
Bancos.....	609.328.79	
Remesas en tránsito.....	21.521.89	

Activo Transitorio:

Gastos de cosechas 1946.....	288.074.25	
Operaciones pendientes.....	112.109.80	
Dividendos provisorios.....	5.706.117.10	

Activo Nominal:

Marcas industriales.....	10.000.00	
--------------------------	-----------	--

Pasivo no Exigible:

Capital 1.500.000 acciones de \$ 20.— cada una totalmente pagadas.....	\$ 30.000.000.00	
Fondo de reserva.....	4.000.000.00	
Fondo de explotación y obras nuevas.....	7.000.000.00	
Fondo de castigos.....	600.000.00	
Fondo de accionistas.....	1.680.913.70	

Reservas reglamentarias:

Revalorización de bienes raíces.....	15.346.655.40	
Revalorización de bienes muebles.....	2.563.556.63	\$ 61.191.125.73

Pasivo Exigible:

Caja de Crédito Hipotecario.....	\$ 705.936.52	
Banco de Chile - préstamo.....	7.725.000.00	
Letras por pagar.....	5.325.598.00	
Cuentas por pagar.....	503.911.18	
Acreedores varios.....	2.419.222.79	
Saldo insoluto compra propiedad Valparaíso garantizado por primera hipoteca sobre la misma propiedad.....	254.357.00	
Documentos por pagar - Sección Coca-Cola.....	25.000.00	
Acreedores varios - Sección Coca-Cola.....	2.231.654.98	19.190.680.47

Pasivo Transitorio:

Provisión por impuestos por pagar.....	1.511.611.02	
Participación del Directorio.....	90.650.00	
Dividendos por pagar.....	1.119.714.07	
Operaciones pendientes.....	271.171.40	
Retenciones - Sección Coca-Cola.....	83.965.00	3.077.111.49

Ganancias y Pérdidas:

Utilidad del ejercicio terminado el 30 de Junio de 1945.....		5.824.435.54
--	--	--------------

NOTA.—Los terrenos, edificios e instalaciones, plantaciones y vasija estable están gravados con una hipoteca a la Caja de Crédito Hipotecario de \$ 705.936.52.

CUENTAS DE ORDEN

Letras en descuento.....
Depósitos en garantía.....
Acciones del Directorio en garantía.....

\$ 1.869.852.60
198.386.20
140.000.00

Responsabilidad para letras en descuento.....
Acreedores depósitos en garantía.....
Directorio.....

\$ 1.869.852.60
198.386.20
140.000.00
451.000.00
\$ 2.659.238.80

SOCIEDAD ANONIMA
VIÑA CONCHA Y TORO
SANTIAGO

MEMORIA Y BALANCE

Correspondiente al ejercicio comprendido entre
el 1.º de Julio de 1945 y el 30 de Junio de 1946

CAPITAL: \$ 30.000.000.—

Dividido en 1.500.000 acciones de \$ 20.— cada una

CONSEJO DIRECTIVO

Presidente

ARTURO PRAT

Vice-Presidente

FERNANDO ALDUNATE

Directores

MARIANO FONTECILLA

EDUARDO YRARRAZAVAL

CARLOS ALESSANDRI

SAMUEL YRARRAZAVAL

Director - Gerente

HECTOR MARCHANT

Sub - Gerente

JULIO SUBERCASEAUX

SOCIEDAD ANONIMA
VIÑA CONCHA Y TORO
SANTIAGO

MEMORIA Y BALANCE

Correspondiente al ejercicio comprendido entre
el 1.º de Julio de 1945 y el 30 de Junio de 1946

CAPITAL: \$ 30.000.000.—

Dividido en 1.500.000 acciones de \$ 20.— cada una

CONSEJO DIRECTIVO

Presidente

ARTURO PRAT

Vice-Presidente

FERNANDO ALDUNATE

Directores

MARIANO FONTECILLA

CARLOS ALESSANDRI

EDUARDO YRARRAZAVAL

SAMUEL YRARRAZAVAL

Director - Gerente

HECTOR MARCHANT

Sub - Gerente

JULIO SUBERCASEAUX

MEMORIA

QUE EL DIRECTORIO DE LA SOCIEDAD ANONIMA VIÑA CONCHA Y TORO PRESENTA A SUS ACCIONISTAS EN 30 DE JUNIO DE 1946.

SEÑORES ACCIONISTAS:

Tenemos el agrado de dar cuenta a Uds. del resultado de las operaciones verificadas durante el ejercicio comprendido entre el 1.º de Julio de 1945 y el 30 de Junio de 1946.

Balance. —Arroja una utilidad líquida de.....	\$ 5.529.372.51
que unida al Fondo de Accionistas de.....	1.508.010.37
da un total de.....	<u>\$ 7.037.382.88</u>

que proponemos distribuir en la siguiente forma:

1.º—A Fondo de Reserva el 5% de la utilidad.....	\$ 276.468.62
2.º—A cubrir los dividendos repartidos.....	4.500.000.—
3.º—A Fondo de Castigos.....	400.000.—
4.º—A Fondo de Accionistas el saldo.....	1.860.914.26
Total.....	<u>\$ 7.037.382.88</u>

Aceptada esta distribución, pasarían al nuevo ejercicio, con los siguientes saldos, las Cuentas de Capital:

Capital.....	\$ 30.000.000.—
Fondo de Reserva.....	4.567.690.39
Fondo de Castigos.....	1.000.000.—
Fondo de Accionistas.....	1.860.914.26
Fondo de Explotación y Obras Nuevas.....	7.000.000.00
Fondo de Revalorización de Bienes Raíces.....	15.990.045.73
Fondo de Revalorización de Bienes Muebles.....	2.568.556.63
Total de Capital y Fondos.....	<u>\$ 62.982.207.01</u>

El Fondo de Castigos está destinado a responder de cualquier pérdida que pudiera ocasionar la cobranza de las deudas y también de cualquiera depreciación en los edificios e instalaciones. Durante el ejercicio no hubo castigos que hacer con cargo a este fondo.

VENTAS

Las ventas netas totales efectuadas durante el ejercicio que termina fueron las siguientes:

Venta neta total vino embotellado.....	\$ 14.752.954.42
Venta neta total vino suelto.....	17.028.816.10
	<u>\$ 31.781.770.52</u>

El cuadro siguiente indica el monto de las ventas netas de vinos en relación con los años anteriores:

Venta neta año 1938	\$ 5.954.380.71
" " " 1939	7.687.482.67
" " " 1940	9.095.792.83
" " " 1941	12.828.000.46
" " " 1942	18.406.571.43
" " " 1943	20.825.922.39
" " " 1944	26.592.192.69
" " " 1945	29.381.399.96
" " " 1946	31.781.770.52

UTILIDADES

Las utilidades líquidas del presente ejercicio, ascienden a la suma de \$ 5.529.372.51, después de absorber la pérdida de la venta de Coca-Cola a la Embotelladora Andina S. A., la pérdida en la venta de los bonos recibidos del Instituto de Crédito Industrial, y de haber efectuado las reparaciones en los edificios requeridas por los desperfectos que ocasionó en ellos el temblor del 13 de Septiembre de 1945 que fué excepcionalmente violento en la zona de Cachapoal.

Con estos antecedentes, resulta que las utilidades de este año en vinos han sido apreciablemente superiores a las del año pasado, a pesar del aumento en los costos provocado por las alzas en los precios de los materiales, y de los aumentos requeridos en jornales, sueldos y leyes sociales.

COCA - COLA

Durante el presente ejercicio, y en cumplimiento de lo acordado por la Junta General Extraordinaria de Accionistas de 24 de Mayo ppdo., se procedió a enajenar el negocio de Coca-Cola a la Embotelladora Andina S. A. Esta operación dejó una pérdida de \$ 967.788.22 que aparece en los cuadros de Ganancias y Pérdidas.

La razón que tuvo el Directorio para efectuar la venta de este negocio, fué que las inversiones que requería la embotellación de dicha bebida eran cada día más crecidas y desproporcionadas al capital social; además, el Directorio creyó conveniente destinar a los negocios de vinos el total de sus recursos.

SUCURSALES DE VINOS

Durante el ejercicio ha quedado prácticamente terminada la construcción del edificio de la Sucursal Valparaíso, y en el próximo ejercicio ya prestará sus servicios atendiendo, como se había proyectado, la zona Norte del país.

El desarrollo de la Sucursal Osorno hace aconsejable la construcción de una bodega en los terrenos que la Sociedad adquirió con tal objeto en esa ciudad. Esta construcción se reduciría, por ahora, a la parte industrial; el Directorio lo estima indispensable, dadas las condiciones deficientes en que esta Sucursal ha trabajado hasta ahora por falta de instalaciones adecuadas, impidiendo su desarrollo normal

Como se anunciaba en la Memoria anterior, en el mes de Diciembre ppdo. se abrió la Sucursal de Concepción en un local arrendado que presta las comodidades requeridas. El resultado de esta Sucursal ha cumplido las expectativas que al abrirla se cifraban, y sus ventas van en constante aumento.

VIÑAS

Las condiciones climáticas del año pasado, produjeron una pequeña disminución en nuestras cosechas, no perjudicándonos apreciablemente.

En cambio, en la cosecha general del país hubo una merma muy considerable, lo que ha afectado las condiciones del mercado de vinos a partir del mes de Abril en forma tan determinante, que las compras de vinos se han hecho a precios que nunca había alcanzado el mercado de vinos al por mayor. Para hacer frente a este ítem se ha debido disponer de un capital muy superior al que habitualmente invertía la Sociedad con tal objeto, lo que justifica el aumento de la cuenta Letras por Pagar en el Pasivo de nuestro Balance.

En vista del valor de los vinos comprados, hemos debido aumentar proporcionalmente los precios de venta. El Directorio cree que con las medidas tomadas, el ejercicio que se inicia es de favorables expectativas para la Sociedad.

El estado de nuestras viñas es como siempre excelente, y se atiende en forma muy especial a su cultivo y conservación.

IMPUESTOS

Durante el presente ejercicio, la Sociedad ha pagado la suma de \$ 9.524.879.92 en Impuestos de diversas categorías sin considerar el bloqueo a la producción ni los Derechos de Aduana de las mercaderías que se internan, ni las imposiciones por leyes sociales.

DIRECTORIO

Durante el ejercicio presentó su renuncia el Director Sr. Ricardo Letelier, la que el Directorio se vió obligado a aceptar, dejando especial testimonio de los valiosos servicios que el Sr. Letelier prestó a la Sociedad durante su desempeño en este cargo.

En su reemplazo fué nombrado el Gerente Sr. Héctor Marchant, cuyo nombramiento debe ratificar la Junta. El actual Directorio, según los Estatutos, continuará en sus funciones hasta la Junta General Ordinaria de Accionistas del año 1947.

INSPECTORES DE CUENTAS

Corresponde a la Junta designar dos Inspectores de Cuentas en propiedad, y uno suplente.

EL DIRECTORIO

27 de Septiembre de 1946

VIÑA CONCHA Y TORO SOCIEDAD ANÓNIMA

CAPITAL Y FONDOS \$ 61.952.834.50

DIRECTORIO:

ARTURO PRAT
PRESIDENTE

FERNANDO ALDUNATE
VICE-PRESIDENTE

DIRECTORES:

CARLOS ALESSANDRI, MARIANO FONTECILLA, EDUARDO YRARRAZAVAL,

SAMUEL YRARRAZAVAL, HECTOR MARCHANT

HECTOR MARCHANT
DIRECTOR-GERENTE

JULIO SUBERCASEAUX
SUB-GERENTE

Autorizada por Decreto No. 1536 fechado el 28 de Octubre de 1922, modificada por Decretos Nos. 1719 el 30 de Agosto de 1923, No. 2664 el 22 de Junio de 1929, No. 3938 el 11 de Septiembre de 1929, No. 3989 el 27 de Septiembre de 1940, No. 3901 el 21 de Noviembre de 1941, No. 2660 el 30 de Julio de 1942, No. 3083 el 6 de Septiembre de 1943 y No. 3460 el 13 de Septiembre de 1944.

BALANCE GENERAL AL 30 DE JUNIO DE 1946

EJERCICIO COMPRENDIDO ENTRE EL 1-7-45. Y 30-6-46

CAPITAL:

Autorizado \$ 30.000.000,00
Suscrito \$ 30.000.000,00
Pagado \$ 20.000.000,00

ACTIVO

PASIVO

Activo Inmovilizado:

Terrenos al avalúo fiscal o costo.....	\$ 12,363,852,19	
Edificios e instalaciones al avalúo fiscal o costo....	7,429,475,51	
Habitaciones para obreros y empleados al avalúo fiscal.....	458,797,50	
Plantaciones al avalúo fiscal o costo.....	4,844,970,00	
Maquinarias al costo o precio de revalorización, menos amortizaciones.....	\$ 1,220,494,03	
Menos: Amortización del ejercicio.....	111,485,15	1,109,008,88
Material rodante y herramientas al costo o precio de revalorización, menos amortizaciones.....	1,613,887,25	
Menos: Amortización del ejercicio.....	261,994,30	1,351,892,95
Vasija estable al costo o precio de revalorización, menos amortizaciones.....		4,133,453,00
Muebles y enseres al costo o precio de revalorización, menos amortizaciones.....	407,498,75	
Menos: Amortización del ejercicio.....	64,081,10	343,417,65
Animales al costo o precio de revalorización, menos amortizaciones.....	212,100,00	
Instalaciones Sucursal Concepción al costo.....	75,991,46	
Obras en ejecución.....	4,567,355,02	36,890,314,16

Activo Realizable:

Vinos sueltos y embotellados, al costo.....	18,536,231,53	
Materiales de envase, embalaje y varios al costo o menos del costo.....	4,889,516,98	
Anticipos a cuenta de vinos por recibir.....	5,546,073,16	
Deudores por vinos y envases.....	6,524,555,70	
Deudores varios.....	215,675,95	
Letras por cobrar.....	2,449,127,55	
Acciones de vinos al precio nominal o menos.....	1,499,830,00	
Embotelladora Andina S. A.—Saldo insoluto de la Sección Coca-Cola.....	1,909,261,60	
Por deudores de in.....	105,532,40	41,675,804,87

Activo Disponible:

Caja.....	258,961,91	
Cos.....	1,016,522,16	
Reservas en tránsito.....	37,560,00	1,313,044,07

Activo Transitorio:

Gastos de cosechas 1947.....	383,500,96	
Gastos de organización sucursal Concepción por amortizarse.....	75,130,45	
Operaciones pendientes.....	140,181,50	
Dividendos provisorios.....	4,500,000,00	5,098,812,91

Activo Nominal:

Marcas industriales.....		25,582,00
		\$ 85,003,558,01

Pasivo no Exigible:

Capital: 1,500,000 acciones de \$ 20.— cada una totalmente pagadas.....	\$ 30,000,000,00	
Fondo de reserva.....	4,291,221,77	
Fondo de explotación y obras nuevas.....	7,000,000,00	
Fondo de castigos.....	600,000,00	
Fondo de accionistas.....	1,508,010,37	

Reservas reglamentarias:

Revalorización de bienes raíces.....	15,990,045,73	
Revalorización de bienes muebles.....	2,563,556,63	\$ 61,952,834,50

Pasivo Exigible:

Caja de Crédito Hipotecario — Préstamos garantizados con primera hipoteca sobre los terrenos, edificios e instalaciones y plantaciones de las propiedades en Cachapoal, Pirque y bodega de San Miguel en Santiago.....	682,167,05	
Instituto de Crédito Industrial—Préstamos garantizados con segunda hipoteca sobre los terrenos, edificios e instalaciones y plantaciones de la propiedad en Cachapoal.....	2,250,000,00	
Banco de Chile—préstamos.....	5,400,000,00	
Letras por pagar.....	6,460,335,98	
Acreedores varios.....	475,622,83	
Cuentas corrientes.....	94,625,60	15,362,761,46

Pasivo Transitorio:

Cuentas a pagar.....	383,625,51	
Provisión para impuestos.....	1,270,229,54	
Participación del Directorio.....	87,500,00	
Dividendos por pagar.....	406,775,47	
Operaciones pendientes.....	10,469,02	2,158,599,54

Ganancias y Pérdidas:

Utilidad del ejercicio terminado el 30 de Junio de 1946.....		5,529,372,51
--	--	--------------

CUENTAS DE ORDEN

Letras en descuento.....	\$ 345,581,70
Depósitos en garantía.....	40,000,00
Acciones del Directorio en garantía.....	140,000,00
Tributación Ley 7600.....	652,750,00

Responsabilidad para letras en descuento.....	
Acreedores depósitos en garantía.....	
Garantía del Directorio.....	
Obligación Ley 7600.....	

\$ 345,581,70
40,000,00
140,000,00
652,750,00
\$ 1,178,331,70

SOCIEDAD ANONIMA

VIÑA CONCHA Y TORO

SANTIAGO

MEMORIA Y BALANCE

Correspondiente al ejercicio comprendido entre
el 1.º de Julio de 1946 y el 30 de Junio de 1947

CAPITAL: \$ 30.000.000,—

Dividido en 1.500.000 acciones de \$ 20.— cada una

CONSEJO DIRECTIVO

Presidente

ARTURO PRAT

Vice-Presidente

FERNANDO ALDUNATE

Directores

CARLOS ALESSANDRI

JUAN FONTECILLA

EDUARDO YRARRAZAVAL

RICARDO YRARRAZAVAL

Director - Gerente

HECTOR MARCHANT

Sub - Gerente

JULIO SUBERCASEAUX

SOCIEDAD ANONIMA

VIÑA CONCHA Y TORO

SANTIAGO

MEMORIA Y BALANCE

Correspondiente al ejercicio comprendido entre
el 1.º de Julio de 1946 y el 30 de Junio de 1947

CAPITAL: \$ 30.600.000.—

Dividido en 1.500.000 acciones de \$ 20.— cada una

CONSEJO DIRECTIVO

Presidente

ARTURO PRAT

Vice-Presidente

FERNANDO ALDUNATE

Directores

CARLOS ALESSANDRI

JUAN FONTECILLA

EDUARDO YRARRAZAVAL

RICARDO YRARRAZAVAL

Director - Gerente

HECTOR MARCHANT

Sub - Gerente

JULIO SUBERCASEAUX

MEMORIA

QUE EL DIRECTORIO DE LA SOCIEDAD ANONIMA VIÑA CONCHA Y TORO PRESENTA A SUS ACCIONISTAS EN 30 DE JUNIO DE 1947.

SEÑORES ACCIONISTAS:

Tenemos el agrado de dar cuenta a Uds. del resultado de las operaciones verificadas durante el ejercicio comprendido entre el 1.º de Julio de 1946 y el 30 de Junio de 1947.

BALANCE. —Arroja una utilidad líquida de.....	\$ 9.826.172.80
que unida al Fondo de Accionistas de.....	1.860.914.26
da un total de.....	<u>\$ 11.687.087.06</u>

que se propone distribuir en la forma siguiente:

1.º—Al Fondo de Reserva el 5% de la utilidad...	\$ 491.308.64
2.º—A cubrir dividendos repartidos en el Ejercicio...	4.764.705.—
3.º—A cubrir el dividendo final repartido en Julio de 1947.....	1.764.705.—
4.º—Al Fondo de Explotación y Obras Nuevas....	3.000.000.—
5.º—Al Fondo de Accionistas el saldo.....	1.666.368.42
TOTAL.....	<u><u>\$ 11.687.087.06</u></u>

Aceptada esta distribución, pasarían al nuevo Ejercicio, con los siguientes saldos, las Cuentas de Capital:

Capital.....	\$ 30.000.000.—
Fondo de Reserva.....	5.058.999.03
Fondo de Castigos.....	1.000.000.—
Fondo de Accionistas.....	1.666.368.42
Fondo de Explotación y Obras Nuevas.....	10.000.000.—
Fondo de Revalorización de Bienes Raíces.....	16.121.186.84
Fondo de Revalorización de Bienes Muebles.....	2.563.556.63
Total de Capital y Fondos.....	<u><u>\$ 66.410.110.92</u></u>

El Fondo de Castigos está destinado a responder de cualquier pérdida que pudiera ocasionar la cobranza de las deudas y también de cualquier depreciación en los edificios e instalaciones. Durante el Ejercicio no hubo castigos que hacer con cargo a este fondo.

VENTAS

Las ventas netas totales efectuadas durante el ejercicio que termina fueron las siguientes:

Venta neta total vino embotellado.....	\$ 17,841.635.48
Venta neta total vino suelto.....	31,080.663.56
Total.....	<u>\$ 48,922.299.04</u>

El cuadro siguiente indica el monto de las ventas netas de vinos en relación con los años anteriores:

Venta neta año 1938.....	\$ 5,954,380.71
" " " 1939.....	7,687,482.67
" " " 1940.....	9,095,792.83
" " " 1941.....	12,828,000.46
" " " 1942.....	18,406,571.43
" " " 1943.....	20,825,922.39
" " " 1944.....	26,592,192.69
" " " 1945.....	29,381,399.96
" " " 1946.....	31,781,770.52
" " " 1947.....	48,922,299.04

El valor total de las ventas de vino tuvo un incremento considerable durante el Ejercicio, debido a la creación de nuevos impuestos o aumento de los existentes, al aumento de los costos de explotación por reajuste de sueldos de empleados y jornales de obreros y a tres años de cosechas deficientes que elevaron los precios en forma muy apreciable. Este aumento de valor no corresponde, pues, a una mayor venta en número de botellas o de litros.

SUCURSALES

Terminado el edificio de la Sucursal de Valparaíso, hemos empezado a atender parte de la zona Norte desde dicho puerto.

Durante el Ejercicio ha quedado casi terminado el edificio de la Sucursal Osorno, y esperamos trasladar las oficinas y las bodegas al local nuevo en el próximo mes de Octubre.

VIÑAS

En el año 1947 tuvimos una cosecha favorable en Cachapoal, en cambio, la persistente sequía de la zona central no permitió aumentarla en la viña de Pirque, pero, en compensación, en dicha viña tuvimos caldos de excelente calidad.

La cosecha general del país fué deficiente; lo que ha quedado prácticamente demostrado con la supresión del bloqueo.

IMPUESTOS

En el mes de Marzo del presente año, se dictó la ley N.º 8762 que estableció un impuesto del 10% sobre la venta del vino suelto y quitó el límite de \$ 20.— para calcular las fajas de los vinos embotellados.

Esta gran alza del impuesto de fajas a los vinos finos, y la creación de un nuevo impuesto al vino suelto, ha tenido por consecuencia un aumento importante en los precios de venta al público consumidor, con la consiguiente restricción del consumo.

La citada ley N.º 8762 elevó también el impuesto de la producción, lo que significó un mayor costo en los vinos producidos por la Sociedad, y un aumento de precios en los vinos que se compran, lo que ha traído un incremento considerable en la cuenta Letras por Pagar que representa el mayor precio de los vinos comprados.

Nuestra industria ha sido duramente castigada en los últimos años, tanto por el aumento o creación de nuevos impuestos, como por el alza de los fletes ferroviarios. Esperamos que los Poderes Públicos comprendan la gravedad que esto representa para una industria tan importante como la vitivinícola. Una variación desfavorable en el mercado de vinos, podría traer como consecuencia una situación angustiosa, difícil de sobrellevar.

Como comprobación de los fuertes impuestos que gravan a la industria, queremos dejar constancia en la presente Memoria que nuestra Sociedad ha contribuido al erario nacional con la suma de \$ 8.920.000.—, a pesar de que los nuevos impuestos han afectado al presente Ejercicio sólo durante los cuatro últimos meses.

DIRECTORIO

Durante el Ejercicio presentó la renuncia de su cargo el Director Sr. Samuel Yrarrázaval, siendo elegido en su reemplazo don Ricardo Yrarrázaval. También presentó su renuncia el Director don Mariano Fontecilla, siendo elegido en su reemplazo don Juan Fontecilla.

De acuerdo con los Estatutos, en la actual Junta Ordinaria de Accionistas vence el periodo de todo el Directorio, por lo que los señores accionistas deberán nombrar sus reemplazantes, pudiendo ser reelegidos.

INSPECTORES DE CUENTAS

Corresponde a la Junta designar dos Inspectores de Cuentas en propiedad y uno suplente.

EL DIRECTORIO

30 de Septiembre de 1947.

VIÑA CONCHA Y TORO SOCIEDAD ANÓNIMA

CAPITAL Y FONDOS \$ 63.113.348.12

DIRECTORIO:

ARTURO PRAT
PRESIDENTE

FERNANDO ALDUNATE
VICE-PRESIDENTE

DIRECTORES:

CARLOS ALESSANDRI, JUAN FONTECILLA, EDUARDO YRARRAZAVAL,
RICARDO YRARRAZAVAL, HECTOR MARCHANT

HECTOR MARCHANT
DIRECTOR-GERENTE

JULIO SUBERCASEAUX
SUB-GERENTE

Autorizada por Decreto No. 1556 fechado el 18 de octubre de 1922, modificada por Decretos Nos. 1719 de 30 de Agosto de 1923, No. 2664 de 22 de Junio de 1929, No. 3938 de 11 de Septiembre de 1929, No. 2989 de 27 de Septiembre de 1940, No. 3901 de 21 de Noviembre de 1941, No. 2660 de 20 de Julio de 1942, No. 3083 de 6 de Septiembre de 1943 y No. 3460 de 13 de Septiembre de 1944.

BALANCE GENERAL AL 30 DE JUNIO DE 1947

EJERCICIO COMPRENDIDO ENTRE EL 1-7-46 Y 30-6-47

CAPITAL:

Autorizado..... \$ 30.000.000.00
Suscrito..... \$ 30.000.000.00
Pagado..... \$ 30.000.000.00

ACTIVO

Activo Inmovilizado:

Terrenos al avalúo fiscal o costo	\$ 12,336,252.19	
Edificios e instalaciones al avalúo fiscal o costo	12,517,767.62	
Habitaciones para obreros y empleados al avalúo fiscal	782,527.30	
Plantaciones al avalúo fiscal o costo	4,844,970.00	
Maquinarias al costo o precio de revalorización, menos amortizaciones	\$ 1,560,463.88	
Menos: Amortización del ejercicio	148,113.88	1,412,350.00
Material rodante al costo o precio de revalorización, menos amortizaciones	1,678,715.15	
Menos: Amortización del ejercicio	290,915.15	1,387,800.00
Vasija estable al costo o precio de revalorización, menos amortizaciones		4,291,288.68
Herramientas y varios al costo o precio de revalorización, menos amortizaciones	437,848.95	
Menos: Amortización del ejercicio	121,728.80	316,120.15
Muebles y enseres al costo o precio de revalorización, menos amortizaciones	437,535.25	
Menos: Amortización del ejercicio	77,025.25	360,510.00
Animales al costo o precio de revalorización, menos amortización		198,300.00
Instalaciones Sucursal Concepción al costo	78,514.46	
Menos: Amortización del ejercicio	18,514.46	60,000.00
Obras en ejecución		1,240,938.18
		\$ 39,748,824.12

Activo Realizable:

Vinos sueltos y embotellados, al costo o menos del costo	16,708,141.54	
Vasija viajera, envases y embalajes, materiales de envase, embalaje y varios, al costo o menos del costo	5,503,377.25	
Anticipos a cuenta de vinos por recibir	13,518,959.75	
Deudores por vinos y envases	6,085,288.54	
As por cobrar	6,268,787.79	
Deudores varios	126,359.00	
Letras y bonos al precio nominal o menos	1,608,090.00	
Botelladora Andina S. A.—Saldo insoluto de la cuenta de la Sección Coca-Cola	952,761.60	
Anticipos sobre instalaciones y maquinarias	549,502.87	
Impuestos de impuesto	160,896.10	51,482,164.44

Activo Disponible:

Caja	200,224.28	
Cuentas corrientes	378,097.08	
Reservas en tránsito	349,000.00	927,321.36

Activo Transitorio:

Anticipos para ejercicios futuros: Gastos de Cosechas 1948 y varios	521,737.09	
Dividendos provisorios	4,764,705.00	5,286,442.09
		\$ 97,444,752.01

Activo Nominal:

Gastos de organización Sucursal Concepción	75,130.45	
Menos: Amortización del ejercicio	15,130.45	60,000.00
Marcas industriales		32,402.00
		92,402.00
		\$ 97,537,154.01

PASIVO

Pasivo no Exigible:

Capital y Reservas Sociales:	
Capital suscrito, dividido en 1,500,000 acciones de \$ 20.— cada una, totalmente pagadas	\$ 30,000,000.00
Reserva legal	4,567,690.39
Fondo de explotación y obras nuevas	7,000,000.00
Fondo de castigos	1,000,000.00
Fondo de accionistas	1,860,914.26

Reservas reglamentarias:

Revalorización de bienes raíces	16,121,186.84
Revalorización de bienes muebles	2,563,556.63
	\$ 63,113,348.12

Pasivo Exigible:

A largo plazo:	
Caja de Crédito Hipotecario—Préstamos garantizados con primera hipoteca sobre los terrenos, edificios e instalaciones y plantaciones de las propiedades en Cachapoal, Pirque y bodega de San Miguel en Santiago	657,135.66
Instituto de Crédito Industrial—Préstamos garantizados con segunda hipoteca sobre los terrenos, edificios e instalaciones y plantaciones de la propiedad de Cachapoal	1,250,000.00
Banco de Chile—préstamos	3,922,000.00
Deuda pavimentación	27,399.00
A corto plazo:	
Acreedores varios	1,573,504.65
Letras por pagar	12,445,866.71
Cuentas corrientes	205,218.63
Retenciones a contratistas	64,220.00
	20,145,844.65

Pasivo Transitorio:

Cuentas a pagar	271,328.10
Provisión para participación del Directorio	200,410.00
Provisiones para impuestos	2,953,424.12
Provisiones varias	998,145.85
Dividendos por pagar	28,980.37
	4,452,288.44

Ganancias y Pérdidas:

Utilidad del ejercicio terminado el 30 de Junio de 1947	9,826,172.80
---	--------------

CUENTAS DE ORDEN

Depósitos en garantía 90,000.00 || Acciones del Directorio en garantía | 140,000.00 |
| Tributación Ley 7600 | 1,046,255.92 |

Acreedores depósitos en garantía 90,000.00 || Garantía del Directorio | 140,000.00 |
| Obligación Ley 7600 | 1,046,255.92 |
| | \$ 1,276,255.92 |

SOCIEDAD ANONIMA
VIÑA CONCHA Y TORO
SANTIAGO

MEMORIA Y BALANCE

Correspondiente al ejercicio comprendido entre
el 1.º de Julio de 1947 y el 30 de Junio de 1948

CAPITAL: \$ 30.000.000.—

Dividido en 1.500.000 acciones de \$ 20.— cada una

CONSEJO DIRECTIVO

Presidente

ARTURO PRAT

Vice-Presidente

FERNANDO ALDUNATE

Directores

CARLOS ALESSANDRI

SAMUEL YRARRAZAVAL

JUAN LUIS SANFUENTES

LUIS IZQUIERDO

Director - Gerente

HECTOR MARCHANT

Sub - Gerente

JULIO SUBERCASEAUX

SOCIEDAD ANONIMA
VIÑA CONCHA Y TORO
SANTIAGO

MEMORIA Y BALANCE

Correspondiente al ejercicio comprendido entre
el 1.º de Julio de 1947 y el 30 de Junio de 1948

CAPITAL: \$ 30.000.000.—

Dividido en 1.500.000 acciones de \$ 20.— cada una

CONSEJO DIRECTIVO

Presidente

ARTURO PRAT

Vice-Presidente

FERNANDO ALDUNATE

Directores

CARLOS ALESSANDRI

JUAN LUIS SANFUENTES

SAMUEL YRARRAZAVAL

LUIS IZQUIERDO

Director - Gerente

HECTOR MARCHANT

Sub - Gerente

JULIO SUBERCASEAUX

MEMORIA

QUE EL DIRECTORIO DE LA SOCIEDAD ANÓNIMA VIÑA CONCHA Y TORO PRESENTA A SUS ACCIONISTAS EN 30 DE JUNIO DE 1948.

SEÑORES ACCIONISTAS:

Tenemos el agrado de dar cuenta a Uds. del resultado de las operaciones verificadas durante el Ejercicio comprendido entre el 1.º de Julio de 1947 y el 30 de Junio de 1948.

BALANCE. —Arroja una utilidad líquida de.....	\$ 9.964.464,40
que unida al Fondo de Accionistas de	1.666.368,42
da un total de	<u>\$ 11.630.832,82</u>
que se propone distribuir en la forma siguiente:	
1.º—Al fondo de Reserva el 5% de la utilidad	498.223,22
2.º—A cubrir dividendos repartidos en el ejercicio...	4.500.000,00
3.º—A cubrir el dividendo final repartido en Julio de 1948.....	1.950.000,00
4.º—Al Fondo para Adquisición y Renovación de Maquinarias.....	2.823.589,77
5.º—Al Fondo de Accionistas el saldo.....	1.859.019,83
TOTAL.....	<u>\$ 11.630.832,82</u>

Aceptada esta distribución, pasarían a nuevo Ejercicio, con los siguientes saldos, las Cuentas de Capital:

Capital	\$ 30.000.000,00
Fondo de Reserva.....	5.557.222,25
Fondo de Castigos	1.000.000,00
Fondo de Accionistas.....	1.859.019,83
Fondo de Explotación y Obras Nuevas.....	10.000.000,00
Fondo para Adquisición y Renovación de Maquinarias	2.823.589,77
Fondo de Revalorización de Bienes Raíces	19.248.503,58
Fondo de Revalorización de Bienes Muebles.....	2.563.556,63
Total de Capital y Fondos.....	<u>\$ 73.051.892,06</u>

que dividido por 1.500.000 acciones da un valor de libros de \$ 48,70 por acción.

El Fondo de Castigos está destinado a responder de cualquier pérdida que pudiera ocasionar la cobranza de las deudas y también de cualquiera depreciación en los edificios e instalaciones. Durante el Ejercicio no hubo castigos que hacer con cargo a este fondo.

VENTAS

Las ventas netas totales efectuadas durante el Ejercicio que termina fueron las siguientes:

Venta neta total vino embotellado.....:	\$ 19.639.388,72
Venta neta total vino suelto	30.445.571,56
Total.....	<u>\$ 50.084.960,28</u>

El cuadro siguiente indica el monto de las ventas netas de vinos en relación con los años anteriores:

Venta neta año 1938.....	\$ 5.954.380,71
" " " 1939.....	7.687.482,67
" " " 1940.....	9.095.792,83
" " " 1941.....	12.828.000,46
" " " 1942.....	18.406.571,43
" " " 1943.....	20.825.922,39
" " " 1944.....	26.592.192,69
" " " 1945.....	29.381.399,96
" " " 1946.....	31.781.770,52
" " " 1947.....	48.922.299,04
" " " 1948.....	50.084.960,28

SUCURSALES

Durante el ejercicio ha quedado terminado el edificio de la Sucursal Osorno, y hemos trasladado a él las oficinas y bodegas, con lo que hemos podido mejorar la atención y calidad de los vinos que se expenden en dicha ciudad y sus alrededores.

VIÑAS

En el presente año tuvimos una cosecha normal en Cachapoal y en Pirque, con caldos de excelente calidad.

La cosecha general del país fué bastante apreciable, y el bloqueo ha quedado fijado en un 130%.

SITUACION GENERAL DE LA INDUSTRIA

La abundante cosecha, unida a la baja graduación alcohólica de parte importante de la producción de este año, que exige una salida rápida para librarse de su acetificación, han provocado una baja considerable en el precio del vino.

Afortunadamente, nuestra Sociedad ha podido salvar, hasta el momento, esta crisis que, como ya lo anunciábamos en nuestra Memoria anterior, podría producirse si los Poderes Públicos no comprenden la gravedad que los excesivos impuestos significa para una industria tan importante como la vitivinícola. El impuesto a la venta de 10^o/_o sobre el Vino Suelto no ha dado los resultados que el Fisco esperaba y, en cambio, ha precipitado la crisis por el claudestinaje que su aplicación provoca.

El Directorio espera que todas las gestiones que se realizan ante los Poderes Públicos, encuentren acogida y remedie la situación alarmante en que hoy se debate la industria.

Nuestra organización de ventas ha podido permitir, como decíamos, que el actual Balance sea tan favorable como el que tenemos el agrado de presentar a nuestros accionistas.

IMPUESTOS

Confirmando lo que decimos de los fuertes impuestos que la industria vitivinícola debe soportar, queremos dejar constancia en esta Memoria que nuestra Sociedad ha contribuido al Erario nacional con la suma de \$ 12.173.450,77 en el último Ejercicio.

Los impuestos pagados en los últimos años, han sido los siguientes:

Ejercicio	41/42	\$	3.474.000.—
„	42/43		5.193.000.—
„	43/44		6.057.000.—
„	44/45		6.076.000.—
„	45/46		6.869.000.—
„	46/47		8.920.000.—
„	47/48		12.173.000.—

DEBENTURES

Con fecha 5 de Diciembre de 1947, la Junta General Extraordinaria de Accionistas citada para ese efecto, acordó emitir \$ 5.500.000.— en bonos o debentures, que fueron suscritos y pagados al contado, como consta en la escritura otorgada el 19 de Diciembre de 1947 ante el Notario Sr. Luciano Hiriart.

Estos bonos devengan un interés de 8% anual, a contar desde el 1.º de Enero de 1948, y deberán quedar totalmente amortizados antes del 31 de Diciembre de 1952, comenzando la primera amortización en Diciembre de 1949.

Los tenedores de estos bonos tienen la opción individual para canjearlos en cualquier momento por acciones de la Sociedad consideradas, para este efecto, a un valor de \$ 55.— cada una.

DIRECTORIO

Durante el presente período presentó la renuncia de su cargo el Director Sr. Eduardo Yrarrázaval, la que el Directorio se vió obligado a aceptar, dejando especial testimonio de los muy valiosos servicios prestados a la Sociedad por el Sr. Yrarrázaval por largos años desde su cargo de Director. En su reemplazo fué designado el accionista señor Luis Izquierdo Valdés.

También presentó su renuncia el Director Sr. Ricardo Yrarrázaval, que reemplazaba al Sr. Samuel Yrarrázaval durante su ausencia, quien se ha reintegrado a su puesto. El Directorio deja expresa constancia de la eficiente cooperación recibida del Sr. Ricardo Yrarrázaval.

Corresponde a la Junta ratificar estos nombramientos.

INSPECTORES DE CUENTAS

Corresponde a la Junta designar dos Inspectores de Cuentas en propiedad y uno suplente.

EL DIRECTORIO

16 de Septiembre de 1948

CAPITAL Y FONDOS \$ 69.537.427.66

DIRECTOR:

DIRECTORS:

HECTOR MARCHANT
DIRECTOR-GERENTE

JULIO SUBERCASEAUX
SUB-GERENTE

BALANCE GENERAL AL 30 DE JUNIO DE 1948
EJERCICIO COMPRENDIDO ENTRE EL 1-7-47 Y 30-6-48

CAPITAL:	
Autorizado	\$ 20.000.000,00
Suscrito	\$ 20.000.000,00
Pagado	\$ 20.000.000,00

PASIVO

C U E N T A S D E O R D E N

Acreeedores depósitos en garantía	40,000.00
..... del Directorio	140,000.00
..... de terceros	285,000.00
Sumas	1,449,819.92

[illegible]

Depósitos en garantía	\$ 40,000.00	Acreeedores depósitos en garantía	\$ 40,000.00
Acciones del Directorio en garantía	140,000.00	Garantía del Directorio	140,000.00
Obligaciones de terceros	285,000.00	Descuentos con firmas de terceros	285,000.00
Tributación Ley 7600	1,449,819.92	Obligación Ley 7600	1,449,819.92
	<u>\$ 1,914,819.92</u>		<u>\$ 1,914,819.92</u>

D E B E		H A B E R	
A Amortizaciones y castigos	\$ 1,038,463.62	Por ventas netas	\$ 16,649,140.78
" Gastos de administración, sueldos administración, técnicos, judiciales, seguros, gastos generales, etc	2,375,396.04		
" Arriendo de terreno agrícola	240,000.00		
" Intereses y descuentos	685,887.72		
" Contribuciones sobre bienes raíces	415,559.00		
" Impuestos Leyes N.os 8918 y 8938	342,688.00		
" Provisión para Impuesto a la Renta	900,000.00		
" Provisiones varias	350,000.00		
" Remuneración y participación del Directorio	336,682.00		
" Utilidad del ejercicio	9,964,464.40		
	\$ 16,649,140.78		\$ 16,649,140.78

SOCIEDAD ANONIMA
VIÑA CONCHA Y TORO
SANTIAGO

MEMORIA Y BALANCE

Correspondiente al ejercicio comprendido entre
el 1.º de Julio de 1948 y el 30 de Junio de 1949

CAPITAL: \$ 45.000.000

Dividido en 1.500.000 acciones de \$ 30.—cada una

CONSEJO DIRECTIVO

Presidente

ARTURO PRAT

Vice-Presidente

FERNANDO ALDUNATE

Directores:

CARLOS ALESSANDRI
LUIS IZQUIERDO

JUAN LUIS SANFUENTES
SAMUEL YRARRAZAVAL

Director-Gerente

HECTOR MARCHANT

Sub-Gerente

JULIO SUBERCASEAUX

SOCIEDAD ANONIMA
VIÑA CONCHA Y TORO
SANTIAGO

MEMORIA Y BALANCE

Correspondiente al ejercicio comprendido entre
el 1.º de Julio de 1948 y el 30 de Junio de 1949

CAPITAL: \$ 45.000.000

Dividido en 1.500.000 acciones de \$ 30.—cada una

CONSEJO DIRECTIVO

Presidente

ARTURO PRAT

Vice-Presidente

FERNANDO ALDUNATE

Directores:

CARLOS ALESSANDRI
LUIS IZQUIERDO

JUAN LUIS SANFUENTES
SAMUEL YRARRAZAVAL

Director-Gerente

HECTOR MARCHANT

Sub-Gerente

JULIO SUBERCASEAUX

MEMORIA

QUE EL DIRECTORIO DE LA SOCIEDAD ANONIMA
VIÑA CONCHA Y TORO PRESENTA A SUS ACCIONISTAS EN
28 DE SEPTIEMBRE DE 1949

Señores Accionistas:

Tenemos el agrado de dar cuenta a Uds. del resultado de las operaciones verificadas durante el Ejercicio comprendido entre el 1.º de Julio de 1948 y el 30 de Junio de 1949.

BALANCE.—Arroja una utilidad líquida de	\$ 8.504.495.54
que unida al Fondo de Accionistas de	1.859.019.83
da un total de	<u>\$ 10.363.515.37</u>
	=====

Que se propone distribuir en la forma siguiente:

1.º Al Fondo de Reserva el 5% de la utilidad	\$ 425.224.77
2.º A cubrir dividendos provisorios repartidos en el Ejercicio	3.000.000.—
3.º A cubrir el dividendo final repartido en Julio de 1949	2.250.000.—
4.º Al Fondo para Eventualidades	2.800.000.—
5.º Al Fondo de Accionistas el saldo	1.888.290.60
	<u>\$ 10.363.515.37</u>
	=====

AUMENTO DE CAPITAL.—La Junta General Extraordinaria de Accionistas, celebrada el 10 de Diciembre de 1948, acordó aumentar el Capital Social de \$ 30.000.000 a \$ 45.000.000, mediante la capitalización de las siguientes Reservas, de acuerdo con la Ley 9040:

Fondo de Explotación y Obras Nuevas	\$ 10.000.000.—
Fondo para Adquisición y Renovación de las Maquinarias e Instalaciones	2.823.589.77
Fondo de Revalorización de Bienes Raíces (parte)	2.176.410.23
	<u>\$ 15.000.000.—</u>
	=====

Esta reforma fué aprobada por Decreto Supremo N.º 1025 de fecha 3 de Marzo de 1949, quedando, en consecuencia, el valor nominal de las acciones en \$ 30 en vez de los \$ 20 que valían anteriormente. Esto significó pagar un impuesto de \$ 450.000, que fué cargado a Gastos del presente Ejercicio.

Después de estas modificaciones, y aceptada por Uds. la distribución de las utilidades del presente Balance que proponemos más arriba, pasarían a nuevo Ejercicio, con los siguientes saldos, las Cuentas de Capital:

Capital	\$ 45.000.000.—
Fondo de Reserva	5.982.447.02
Fondo de Castigos	1.000.000.—
Fondo de Eventualidades	2.800.000.—
Fondo de Accionistas	1.888.290.60
Fondo de Revalorización de Bienes Raíces	20.367.341.70
Fondo de Revalorización de Bienes Muebles	2.563.556.63
	<u>\$ 79.601.635.95</u>
	=====

que dividido por 1.500.000 acciones da un valor de libros de \$ 53 por acción, contra \$ 48.70 que representaba el Ejercicio anterior.

El Fondo de Castigos está destinado a responder de cualquier pérdida que pudiera ocasionar la cobranza de las deudas y también de cualquiera depreciación en los edificios e instalaciones. Durante el Ejercicio no hubo castigos que hacer con cargo a este fondo.

VENTAS

Las ventas netas totales efectuadas durante el Ejercicio fueron las siguientes:

Venta neta total vino embotellado	\$ 22.436.854.65
Venta neta total vino suelto	27.355.253.43
Total	<u>\$ 49.792.108.08</u>
	=====

El cuadro siguiente indica el monto de las ventas netas de vinos en relación con los años anteriores:

Venta neta año	1939	\$	7.687.482.67
"	"	"	1940	9.095.792.83
"	"	"	1941	12.828.000.46
"	"	"	1942	18.406.571.43
"	"	"	1943	20.825.922.39
"	"	"	1944	26.592.192.69
"	"	"	1945	29.381.399.96
"	"	"	1946	31.781.770.52
"	"	"	1947	48.922.299.04
"	"	"	1948	50.084.960.28
"	"	"	1949	49.792.108.08

Es conveniente que los señores Accionistas conozcan los motivos que han hecho descender nuestras ventas, si bien en pequeña proporción, por primera vez en los últimos 15 años. En efecto, el impuesto de 10% sobre la venta del vino suelto, establecido por Ley N.º 8762, de 15 de Marzo de 1947, tal como lo preveíamos en nuestra Memoria anterior, no dió los resultados que el Fisco esperaba y, en cambio, desorganizó el mercado del vino suelto y precipitó una crisis de los precios por el claudestinaje que provocó su aplicación.

Felizmente, las gestiones realizadas por la Corporación Vitivinícola de Chile ante los Poderes Públicos encontraron acogida, y el citado impuesto fué derogado por Ley N.º 9321, de 14 de Febrero del presente año, lo que ha traído el retorno a la normalidad de las ventas.

Estos inconvenientes han gravitado durante 8 meses del presente Ejercicio, lo que ha afectado al volumen de ventas y a las utilidades percibidas.

IMPUESTOS

Durante el Ejercicio, nuestra Sociedad ha contribuido a los gastos del Erario Nacional con la suma de \$ 13.482.000 en impuestos.

Los Impuestos pagados en los últimos años, han sido los siguientes:

Ejercicio	41/42	\$	3.474.000.—
"	42/43		5.193.000.—
"	43/44		6.057.000.—
"	44/45		6.076.000.—
"	45/46		6.869.000.—
"	46/47		8.920.000.—
"	47/48		12.173.000.—
"	48/49		13.482.000.—

VIÑAS

En el presente año, las vendimias de Cachapoal y Pirque fueron ligeramente inferiores a las de 1948.

La cosecha general del país bajó apreciablemente en relación con la del año anterior, y el bloqueo ha quedado fijado en un 8%.

DIRECTORIO

Corresponde a la Junta nombrar a los siete Directores por un periodo de dos años, pudiendo ser reelegidos los actuales.

INSPECTORES DE CUENTAS

Corresponde a la Junta designar dos Inspectores de Cuentas en propiedad y uno suplente.

EL DIRECTORIO.

Santiago, 28 de Septiembre de 1949.

VIÑA CONCHA Y TORO SOCIEDAD ANONIMA

CAPITAL Y FONDOS: \$ 76,347,140.41

DIRECTORIO:
ARTURO PRAT,
 PRESIDENTE
FERNANDO ALDUNATE,
 VICE-PRESIDENTE
DIRECTORES:
CARLOS ALESSANDRI, SAMUEL YRARRAZAVAL,
JUAN LUIS SANFUENTES, LUIS IZQUIERDO, HECTOR MARCHANT,
HECTOR MARCHANT,
 DIRECTOR-GERENTE
JULIO SUBERCASEAUX,
 SUB-GERENTE

por Decreto N.º 1556 fechado el 18 de 1922, modificada por Decretos números 130 de Agosto de 1923, 2664 de 22 de 129, 3938 de 11 de Septiembre de 1929, de Septiembre de 1940, 3901 de 21 de de 1941, 2660 de 20 de Julio de 1942, de Septiembre de 1943, 3460 de 13 de de 1944 y 1025 de 5 de Febrero de 1949.

BALANCE GENERAL AL 30 DE JUNIO DE 1949 EJERCICIO COMPRENDIDO ENTRE EL 1-7-48 Y 30-6-49

CAPITAL:
 Autorizado \$ 45,000,000.00
 Suscrito \$ 45,000,000.00
 Pagado y aumentado de acuerdo con Ley 9040 \$ 45,000,000.00

ACTIVO

INMOVILIZADO			
al avalúo fiscal		\$ 15,383,990.00	
e instalaciones al avalúo fiscal o costo		15,990,564.63	
para obreros y empleados al avalúo		2,063,837.30	
al avalúo fiscal o costo		6,678,368.94	
urías al costo o precio de revalorización			
Amortizaciones anteriores	\$ 723,414.96	\$ 3,672,002.80	
Amortización del ejercicio	269,069.51	992,484.47	2,679,518.33
al rodante al costo o precio de revalorización			
Amortizaciones anteriores	1,200,663.17	2,988,922.71	
Amortización del ejercicio	602,144.02	1,802,807.19	1,186,115.52
estable al costo o precio de revalorización,			
as amortizaciones		493,524.07	4,346,380.00
aciones al costo			
Amortizaciones anteriores	67,524.07		
Amortización del ejercicio	114,000.00	181,524.07	312,000.00
aciones y varios al costo o precio de revalorización			
Amortizaciones anteriores	401,989.66	906,109.34	
Amortización del ejercicio	223,194.24	625,183.90	280,925.44
ales y enteros al costo o precio de revalorización			
Amortizaciones anteriores	339,887.25	770,716.86	
Amortización del ejercicio	60,520.32	400,407.57	370,309.29
inales al costo o precio de revalorización, menos amortizaciones			179,900.00
ACTIVO REALIZABLE			\$ 49,471,909.45
as sueltos y emballados, al costo o menos			
el costo		29,681,273.59	
sija viajera, envases y embalajes, materiales de			
nvase, embalaje		5,766,027.51	
el costo		9,807,117.75	
icipios a cuenta de vinos por recibir		9,733,232.01	
adores por		6,548,373.54	
ras por		286,712.53	
adores		382,290.00	
aciones		253,692.60	62,458,719.53
recio de costo o menos			
.....		102,859.27	
.....		1,284,871.84	
.....		60,000.00	1,447,731.11
ACTIVO TRANSITORIO			
Méritos para ejercicios futuros:			
Gastos de cachas 1950 y varios		742,984.90	
Dividendos pendientes		3,000,000.00	3,742,984.90
ACTIVO NOMINAL			
Gastos de organización Sucursal Concepción	45,000.00		
Menos: Amortización del ejercicio	15,000.00	30,000.00	
Marcas industriales		48,752.00	78,752.00
			\$ 117,200,096.99

PASIVO

PASIVO NO EXIGIBLE		
Capital y Reservas Sociales:		
Capital suscrito, dividido en 1,500,000 acciones de \$ 30.— cada una	\$ 45,000,000.00	
Reserva legal	5,557,222.25	
Fondo de castigos	1,000,000.00	
Fondo de accionistas	1,859,019.83	
Reservas Reglamentarias:		
Revalorización de bienes raíces	20,367,341.70	
Revalorización de bienes muebles	2,563,556.63	\$ 76,347,140.41
PASIVO EXIGIBLE		
A largo plazo:		
Debentures del 8% anual con opción para canjearlos por acciones ordinarias de la Sociedad de un valor nominal de \$ 30.— que se entregarán para este efecto a un valor de \$ 55.— cada una	5,500,000.00	
Caja de Crédito Hipotecario.—Préstamos garantizados con primera hipoteca sobre los terrenos, edificios e instalaciones y plantaciones de las propiedades en Cachapoal, Pirque y bodega San Miguel en Santiago	603,015.53	
Instituto de Crédito Industrial.—Préstamos garantizados con segunda hipoteca sobre los terrenos, edificios e instalaciones y plantaciones de la propiedad de Cachapoal	250,000.00	
Préstamos bancarios	5,250,000.00	
Deuda pavimentación	513,675.17	
A corto plazo:		
Acreedores varios	149,939.20	
Letras por pagar	13,668,884.22	
Cuentas corrientes	170,776.50	26,106,290.62
PASIVO TRANSITORIO		
Cuentas a pagar	657,110.49	
Provisión para participación del Directorio	171,134.60	
Provisiones para impuestos	3,290,551.22	
Provisiones varias	2,093,504.77	
Dividendos por pagar	29,869.34	6,242,170.42
GANANCIAS Y PERDIDAS		
Utilidad del ejercicio terminado el 30 de Junio de 1949		8,504,495.54
		\$ 117,200,096.99

CUENTAS DE ORDEN

\$ 210,000.00	Garantía del Directorio	210,000.00
180,000.00	Garantía contrato envases	180,000.00
60,000.00	Garantía letra dadas en garantía	60,000.00
	Boletas y letra dadas en garantía	969,181.79
	Boletas con firmas de terceros	1,792,918.21
		\$ 3,212,111.99

VIÑA CONCHA Y TORO SOCIEDAD ANONIMA

CAPITAL Y FONDOS: \$ 76,347,140.41

DIRECTORIO:

ARTURO PRAT,
PRESIDENTE

FERNANDO ALDUNATE,
VICE-PRESIDENTE

DIRECTORES:

CARLOS ALESSANDRI, SAMUEL YRARRAZAVAL,
JUAN LUIS SANFUENTES, LUIS IZQUIERDO, HECTOR MARCHANT,

HECTOR MARCHANT,
DIRECTOR-GERENTE

JULIO SUBERCASEAUX,
SUB-GERENTE

CAPITAL:

Autorizado \$ 45,000,000.00
Suscrito \$ 45,000,000.00
Pagado y aumentado de acuerdo con Ley 9040 \$ 45,000,000.00

BALANCE GENERAL AL 30 DE JUNIO DE 1949 EJERCICIO COMPRENDIDO ENTRE EL 1-7-48 Y 30-6-49

ACTIVO

PASIVO

ACTIVO INMOVILIZADO

Terceros al avalúo fiscal
Edificios e instalaciones al avalúo fiscal o costo
Habitaciones para obreros y empleados al avalúo fiscal
Plantaciones al avalúo fiscal o costo
Maquinarias al costo o precio de revalorización
Menos: Amortizaciones anteriores
Amortización del ejercicio

\$ 15,383,990.00
15,990,564.63
2,063,837.30
6,678,368.94
\$ 723,414.95
269,069.51
\$ 3,672,002.80
992,484.47
2,679,518.33

Material rodante al costo o precio de revalorización
Menos: Amortizaciones anteriores
Amortización del ejercicio

2,988,922.71
1,200,663.17
602,144.02
1,802,807.19
1,186,115.52

Vasija estable al costo o precio de revalorización, menos amortizaciones
Instalaciones al costo
Menos: Amortizaciones anteriores
Amortización del ejercicio

493,524.07
67,524.07
114,000.00
181,524.07
312,000.00

Herramientas y varios al costo o precio de revalorización
Menos: Amortizaciones anteriores
Amortización del ejercicio

906,109.34
401,989.66
223,194.24
625,183.90
280,925.44

Muebles y enseres al costo o precio de revalorización
Menos: Amortizaciones anteriores
Amortización del ejercicio

770,716.86
339,887.25
60,520.32
400,407.57
370,309.29

Animales al costo o precio de revalorización, menos amortizaciones

179,900.00 \$ 49,471,909.45

ACTIVO REALIZABLE

Vinos sueltos y embotellados, al costo o menos del costo
Vasija viajera, envases y embalajes, materiales de envase, embalaje y varios, al costo o menos del costo

29,681,273.59

Anticipos a cuenta de vinos por recibir
Deudores por y envases
Letras por pagar
Deudores por
Acciones

5,766,027.51
9,807,117.75
9,733,232.01
6,548,373.54
286,712.53
382,290.00
253,692.60

62,458,719.53

ACTIVO TRANSITORIO

Adelantos para ejercicios futuros
Gastos de cashas 1950 y varios
Dividendos provisionales

102,859.27
1,284,871.84
60,000.00

1,447,731.11

742,984.90
3,000,000.00

3,742,984.90

ACTIVO NOMINAL
Gastos de organización Sucursal Concepción
Menos: Amortización del ejercicio
Marcas industriales

45,000.00
15,000.00

30,000.00
48,752.00

78,752.00

\$ 117,200,096.99

PASIVO NO EXIGIBLE

Capital y Reservas Sociales:

Capital suscrito, dividido en 1,500,000 acciones de \$ 30.— cada una
Reserva legal
Fondo de castigos
Fondo de accionistas

\$ 45,000,000.00
5,557,222.25
1,000,000.00
1,859,019.83

Reservas Reglamentarias:

Revalorización de bienes raíces
Revalorización de bienes muebles

20,367,341.70
2,563,556.63

\$ 76,347,140.41

PASIVO EXIGIBLE

A largo plazo:

Debentures del 8% anual con opción para canjearlos por acciones ordinarias de la Sociedad de un valor nominal de \$ 30.— que se entregarán para este efecto a un valor de \$ 55.— cada una
Caja de Crédito Hipotecario.—Préstamos garantizados con primera hipoteca sobre los terrenos, edificios e instalaciones y plantaciones de las propiedades en Cachapoal, Pirque y bodega San Miguel en Santiago
Instituto de Crédito Industrial.—Préstamos garantizados con segunda hipoteca sobre los terrenos, edificios e instalaciones y plantaciones de la propiedad de Cachapoal
Préstamos bancarios
Deuda pavimentación

5,500,000.00
603,015.53
250,000.00
5,250,000.00
513,675.17

A corto plazo:

Acreeedores varios
Letras por pagar
Cuentas corrientes

149,939.20
13,668,884.22
170,776.50

26,106,290.62

PASIVO TRANSITORIO

Cuentas a pagar
Provisión para participación del Directorio
Provisiones para impuestos
Provisiones varias
Dividendos por pagar

657,110.49
171,134.60
3,290,551.22
2,093,504.77
29,869.34

6,242,170.42

GANANCIAS Y PERDIDAS

Utilidad del ejercicio terminado el 30 de Junio de 1949

8,504,495.54

\$ 117,200,096.99

CUENTAS DE ORDEN

\$ 210,000.00
180,000.00
60,000.00

Garantía del Directorio
Garantía contrato envases
Garantía y letra dadas en garantía
Letras con firmas de terceros

\$ 210,000.00
180,000.00
60,000.00
969,181.18
1,792,911.18
\$ 3,212,111.18

Material rodante al costo		2,988,922.71	
Menos: Amortizaciones anteriores	1,200,663.17		
Menos: Amortización del ejercicio	602,144.02	1,802,807.19	1,186,115.52
Vasija estable al costo o precio de revalorización, menos amortizaciones		493,524.07	4,346,380.00
Instalaciones al costo	67,524.07		
Menos: Amortizaciones anteriores	114,000.00	181,524.07	312,000.00
Menos: Amortización del ejercicio			
Herramientas y varios al costo o precio de revalorización		906,109.34	
Menos: Amortizaciones anteriores	401,989.66		
Menos: Amortización del ejercicio	223,194.24	625,183.90	280,925.44
Muebles y enseres al costo o precio de revalorización		770,716.86	
Menos: Amortizaciones anteriores	339,887.25		
Menos: Amortización del ejercicio	60,520.32	400,407.57	370,309.29
Animales al costo o precio de revalorización, menos amortizaciones			179,900.00
ACTIVO REALIZABLE			\$ 49,471,909.45
Vinos sueltos y embotellados, al costo o menos del costo		29,681,273.59	
Vasija viajera, envases y embalajes, materiales de envase, embalaje varios, al costo o menos del costo		5,766,027.51	
Anticipos a cuenta de vinos por recibir		9,807,117.75	
Deudores por y envases		9,733,232.01	
Letras por pagar		6,548,373.54	
Deudores		286,712.53	
Acciones		382,290.00	
Menos: Amortización del costo		253,692.60	62,458,719.53
ACTIVO TRANSITORIO			
Anticipos para ejercicios futuros:			
Gastos de sucesiones 1950 y varios		102,859.27	
Dividendos presorios		1,284,871.84	
		60,000.00	1,447,731.11
ACTIVO NOMINAL			
Gastos de organización Sucursal Concepción		742,984.90	
Menos: Amortización del ejercicio	45,000.00	3,000,000.00	3,742,984.90
Marcas industriales	15,000.00	30,000.00	
		48,752.00	78,752.00
			\$ 117,200,096.99

1,500,000 acciones de \$ 30.— cada una	\$ 45,000,000.00
Castigos	5,557,222.25
Fondo de accionistas	1,000,000.00
	1,859,019.83
Reservas Reglamentarias:	
Revalorización de bienes raíces	20,367,341.70
Revalorización de bienes muebles	2,563,556.63
	\$ 76,347,140.41
PASIVO EXIGIBLE	
A largo plazo:	
Debentures del 8% anual con opción para canjearlos por acciones ordinarias de la Sociedad de un valor nominal de \$ 30.— que se entregarán para este efecto a un valor de \$ 55.— cada una	5,500,000.00
Caja de Crédito Hipotecario.—Préstamos garantizados con primera hipoteca sobre los terrenos, edificios e instalaciones y plantaciones de las propiedades en Cachapoal, Pirque y bodega San Miguel en Santiago	603,015.53
Instituto de Crédito Industrial.—Préstamos garantizados con segunda hipoteca sobre los terrenos, edificios e instalaciones y plantaciones de la propiedad de Cachapoal	250,000.00
Préstamos bancarios	5,250,000.00
Deuda pavimentación	513,675.17
A corto plazo:	
Acreedores varios	149,939.20
Letras por pagar	13,668,884.22
Cuentas corrientes	170,776.50
	26,106,290.62
PASIVO TRANSITORIO	
Cuentas a pagar	657,110.49
Provisión para participación del Directorio	171,134.60
Provisiones para impuestos	3,290,551.22
Provisiones varias	2,093,504.77
Dividendos por pagar	29,869.34
	6,242,170.42
GANANCIAS Y PERDIDAS	
Utilidad del ejercicio terminado el 30 de Junio de 1949	8,504,495.54
	\$ 117,200,096.99

CUENTAS DE ORDEN

Acciones del Directorio en garantía	\$ 210,000.00	Garantía del Directorio	\$ 210,000.00
Letra en garantía	180,000.00	Garantía contrato envases	60,000.00
Deudores por boletas y letra dadas en garantía	60,000.00	Boletas y letra dadas en garantía	969,185.65
Obligaciones de terceros	969,185.65	Descuentos con firmas de terceros	1,792,984.92
Tributación Ley 7600	1,792,984.92	Obligación Ley 7600	
	\$ 3,212,170.57		\$ 3,212,170.57

CUENTA DE GANANCIAS Y PERDIDAS POR EL AÑO TERMINADO EL 30 DE JUNIO DE 1949

DEBE	HABER
Amortizaciones y castigos	Por Ventas netas
Gastos de administración, sueldos administración, técnicos, judiciales, seguros, gastos generales, etc.	Por Otras entradas
Arriendo de terreno agrícola	
Intereses y descuentos	
Contribuciones sobre bienes raíces	
Impuesto Ley 9040 y otros impuestos	
Provisión para impuesto a la renta	
Provisiones varias	
Sueldo y participación del Director-Gerente	
Remuneración y participación del Directorio	
Utilidad del ejercicio	
\$ 1,217,325.93	\$ 15,761,352.30
2,343,363.85	754,842.41
240,000.00	
1,257,274.79	
549,911.00	
856,599.00	
850,000.00	
150,000.00	
252,690.00	
294,534.60	
8,504,495.54	
\$ 16,516,194.71	\$ 16,516,194.71

JULIO SUBERCASEAUX,
Contador Reg. 2805.

HECTOR MARCHANT,
Director-Gerente.

Hemos confrontado el Balance General que antecede, fechado el 30 de Junio de 1949, con los libros de la Sociedad y todas las informaciones y explicaciones que hemos pedido nos han sido suministradas. Según nuestro criterio, dicho Balance, leído conjuntamente con la Memoria presentada por el Directorio, está redactado en forma que constituye exposición fiel del estado financiero de la Sociedad en dicha fecha, de acuerdo con las referidas informaciones y explicaciones, lo que consta por los libros de la Sociedad.

Santiago de Chile, 20 de Septiembre de 1949.

DELOITTE, PLENDER, GRIFFITHS & Co.
Revisores de Contabilidad.

Hemos confrontado las cifras del Balance precedente con los saldos del Libro Mayor e Inventarios, habiéndolos encontrado conforme.

CARLOS DE LANDA C.,
Inspector de Cuentas.

Inspector de Cuentas.
JULIO RIPAMONTI C.

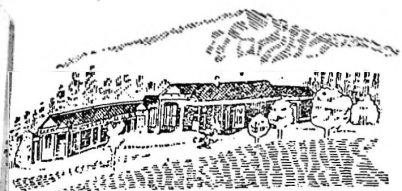

Viña Concha y Toro

SOCIEDAD ANONIMA

Casilla 213 - Teléfono 85622

Dir. Telegr. "Conchatoro"

Agustinas 1360 - 5.º piso

SANTIAGO

Santiago, 25 de Septiembre de 1950.-

Señor Gerente de la
Bolsa de Comercio
PRESENTE

Ref. Cambios en la dirección de
nuestra Sociedad.-

Muy señor mío:

Me permito poner en su conocimiento que, por renuncia de su puesto de Vice-Presidente de nuestro Director señor Fernando Aldunate, el Directorio nombró en su reemplazo al Director Gerente don Héctor Marchant.

Como consecuencia de este nombramiento, el Sr. Marchant presentó la renuncia de su puesto de Gerente, la que fué aceptada por el Directorio, siendo nombrado en su reemplazo el Sub-Gerente don Julio Subercaseaux Aldunate.

Por consiguiente, el Directorio de esta Sociedad ha quedado constituido como sigue:

Presidente	Sr. Arturo Prat
Vice-Presidente	" Héctor Marchant
Directores:	" Fernando Aldunate
	" Luis Izquierdo
	" Samuel Yrarrázaval
	" Juan Luis Sanfuentes
	" Mariano Fontecilla Concha
Gerente	Sr. Julio Subercaseaux A.

Lo que comunico a Ud. para los fines del caso.

Saluda a Ud. muy atentamente

Arturo Prat
Presidente



Santiago, a 29 de Setiembre de 1949.

Vina Concha y Toro

SOCIEDAD ANONIMA

Casilla 213 - Teléfono 85622

Direc. Electr. "Conchatoro"

Agustinas 1360 - 5.º piso

SANTIAGO

Señor Gerente
Bolsa de Comercio
Presente

Muy señor nuestro:

Ponemos en conocimiento de Ud. que, en la Junta General de Accionistas celebrada con fecha 28 del actual, fueron elegidos los nuevos Directores de esta Sociedad, y el Directorio quedó constituido como sigue:

Presidente: Don Arturo Prat C.
Vice Presidente: Don Fernando Aldunate
Directores: Don Luis Izquierdo
" Juan Luis Sanfuentes
" Samuel Irarrázaval
" Héctor Marchant
y " Mariano Fontecilla Concha

muy Atte. a Ud.

Sin otro particular, saludan

P.P. VIÑA CONCHA Y TORO (S.A.)

SUB-GERENTE

SOCIEDAD ANONIMA
VIÑA CONCHA Y TORO
SANTIAGO

MEMORIA Y BALANCE

Correspondiente al ejercicio comprendido entre el
1.º de Julio de 1949 y el 30 de Junio de 1950.

CAPITAL Y FONDOS ACUMULADOS: \$ 100.791.325,73

CONSEJO DIRECTIVO:

Presidente

ARTURO PRAT

Vicepresidente

HECTOR MARCHANT

Directores:

LUIS IZQUIERDO V.	JUAN LUIS SANFUENTES
FERNANDO ALDUNATE	SAMUEL YRARRAZAVAL
MARIANO FONTECILLA CONCHA	

Gerente

JULIO SUBERCASEAUX A.

SOCIEDAD ANONIMA

VIÑA CONCHA Y TORO

SANTIAGO

MEMORIA Y BALANCE

Correspondiente al ejercicio comprendido entre el
1.º de Julio de 1949 y el 30 de Junio de 1950

CAPITAL Y FONDOS ACUMULADOS: \$ 100.791.325,73

CONSEJO DIRECTIVO:

Presidente

ARTURO PRAT

Vicepresidente

HECTOR MARCHANT

Directores:

LUIS IZQUIERDO V.	JUAN LUIS SANFUENTES
FERNANDO ALDUNATE	SAMUEL YRARRAZAVAL
MARIANO FONTECILLA CONCHA	

Gerente

JULIO SUBERCASEAUX A.

MEMORIA

QUE EL DIRECTORIO DE LA SOCIEDAD ANONIMA
VIÑA CONCHA Y TORO PRESENTA A SUS ACCIONISTAS EN
29 DE SEPTIEMBRE DE 1950.

Señores Accionistas:

Tenemos el agrado de dar cuenta a Uds. del resultado de las operaciones verificadas durante el Ejercicio comprendido entre el 1º de Julio de 1949 y el 30 de Junio de 1950.

BALANCE.—Arroja una utilidad líquida de.....	\$ 10.037.044.40
que unida al Fondo de Accionistas de.....	1.888.290.60
da un total de.....	<hr/> \$ 11.925.335.00

Que se propone distribuir en la forma siguiente:

1º Al Fondo de Reserva el 5% de la utilidad.....	\$ 501.852.22
2º A cubrir dividendos provisorios repartidos en el Ejercicio.....	4.500.000.00
3º A cubrir el dividendo final repartido en Julio de 1950....	2.250.000.00
4º Al Fondo para Eventualidades.....	2.700.000.00
5º Al Fondo de Accionistas, el saldo.....	1.973.482.78
	<hr/> \$ 11.925.335.00

Aceptada esta distribución, pasarían a nuevo Ejercicio, con los siguientes saldos, las cuentas de Capital:

Capital	\$ 45.000.000.00
Fondo de Reserva.....	6.484.299.24
Fondo de Castigos.....	1.000.000.00
Fondo de Eventualidades.....	5.500.000.00
Fondo de Accionistas.....	1.973.482.78
Fondo de Revalorización de Bienes Raíces.....	41.557.031.48
Fondo de Revalorización de Bienes Muebles.....	2.563.556.63
	<hr/>
	\$ 104.078.370.13

que dividido por 1.500.000 acciones, da un valor de libros de \$ 69,40 por acción.

El Fondo de Castigos está destinado a responder de cualquier pérdida que pudiera ocasionar la cobranza de las deudas y también de cualquiera depreciación en los edificios e instalaciones. Durante el Ejercicio no hubo castigos que hacer con cargo a este Fondo.

VENTAS

Las ventas netas totales efectuadas durante el Ejercicio, fueron las siguientes:

Venta neta total vino embotellado.....	\$ 26.618.939.70
Venta neta total vino suelto.....	40.139.028.90
	<hr/>
Total.....	\$ 66.757.968.60

El cuadro siguiente indica el monto de las ventas netas de vino en relación con los años anteriores:

Venta neta Ejercicio 39/40	\$ 9.095.792.83
" " " 40/41	12.828.000.46
" " " 41/42	18.406.571.43
" " " 42/43	20.825.922.39
" " " 43/44	26.592.192.69
" " " 44/45	29.381.399.96
" " " 45/46	31.781.770.52

Venta neta	Ejercicio	46/47	\$	48.922.299.04
"	"	"	47/48	50.084.960.28
"	"	"	48/49	49.792.108.08
"	"	"	49/50	66.757.968.60

Tal como se decía en la Memoria anterior, la derogación del impuesto de 10% a la venta del vino suelto devolvió la normalidad al mercado, y nuestras ventas recuperaron el ritmo ascendente que momentáneamente habían perdido. La venta en litros aumentó en un 17% con respecto al Ejercicio anterior, lo que demuestra la buena aceptación que tienen nuestros vinos en el mercado.

IMPUESTOS

Durante el Ejercicio, nuestra Sociedad ha contribuido a los gastos del Erario Nacional con la suma de \$ 13.678.000 en impuestos.

Los impuestos pagados en los últimos años, han sido los siguientes:

Ejercicio	41/42	\$	3.474.000.—
"	42/43		5.193.000.—
"	43/44		6.057.000.—
"	44/45		6.076.000.—
"	45/46		6.869.000.—
"	46/47		8.920.000.—
"	47/48		12.173.000.—
"	48/49		13.482.000.—
"	49/50		13.678.000.—

Para el próximo año, el impuesto a la producción de vinos ha sido modificado, aumentándose en 50% el porcentaje de la escala móvil de los precios al por mayor, lo que representa un mayor gravamen para esta Sociedad, en ese rubro, de \$ 875.000 al año.

VIÑAS

En el presente año, la vendimia de Pirque fué semejante a la del año anterior. En cambio, en Cachapoal tuvimos un aumento importante, que habría sido aún mayor a no mediar las prematuras lluvias de Otoño que alcanzaron a perjudicarnos.

La cosecha en general del país fué superior a la del año anterior, y el bloqueo ha quedado fijado en un 12%.

SUCURSALES

Durante el Ejercicio, la Sociedad adquirió la Bodega en que funcionaba su Sucursal en Concepción, situada en la calle Freire de dicha ciudad.

ELECCIONES

Según los Estatutos no corresponde a esta Junta elegir Directorio, el que continúa en funciones hasta 1951.

Corresponde designar dos Inspectores de Cuentas en propiedad y uno suplente.

EL DIRECTORIO.

Santiago, 29 de Septiembre de 1950.

VIÑA CONCHA Y TORO SOCIEDAD ANONIMA

CAPITAL Y FONDOS: \$ 100.791.325.73

ARTURO PRAT,
PRESIDENTE

DIRECTORIO:

HECTOR MARCHANT,
VICEPRESIDENTE

DIRECTORES:

FERNANDO ALDUNATE, SAMUEL YRARRAZAVAL
JUAN LUIS SANFUENTES, LUIS IZQUIERDO, MARIANO FONTECILLA C.
JULIO SUBERCASEAUX A.
GERENTE

Autorizada por Decreto N.º 1556 fechado el 18 de Octubre de 1922, modificada por Decretos números 1719 del 30 de Agosto de 1923; 2664 de 22 de Junio de 1929; 3938 de 11 de Septiembre de 1929; 2989 de 27 de Septiembre de 1940; 3901 de 21 Noviembre de 1941; 2660 de 20 de Julio de 1942; 3083 de 6 de Septiembre de 1943; 3460 de 13 de Septiembre de 1944 y 1025 de 5 de Febrero de 1949.

BALANCE GENERAL AL 30 DE JUNIO DE 1950 EJERCICIO COMPRENDIDO ENTRE EL 1-7-49 Y 30-6-50

CAPITAL

Autoriza \$ 45.000.000.00
Suscrito 45.000.000.00
Pagado: mentado de acuerdo con la ley 9040 45.000.000.00

ACTIVO

PASIVO

ACTIVO INMOVILIZADO:

Terrenos al avalúo fiscal		\$ 25.341.100.00
Edific. e instalaciones al avalúo fiscal o costo	\$ 19.543.540.52	
Menos: Amortización del ejercicio.....	390.870.81	19.152.669.71
Habitaciones para obreros y empleados al avalúo fiscal		2.063.837.30
Plantaciones al avalúo fiscal o costo	15.869.700.00	
Menos: Amortización del ejercicio.....	555.439.50	15.314.260.50
Maquinarias al costo o precio de revalorización	4.971.638.15	
Menos: Amortizaciones anteriores.....	990.790.46	
Amortización del ejercicio.....	348.410.16	1.339.200.62
Material rodante al costo o precio de revalorización	4.677.170.41	
Menos: Amortizaciones anteriores.....	1.743.067.83	
Amortización del ejercicio.....	688.316.54	2.431.384.37
Vasija estable al costo o precio de revalorización, menos amortizaciones anteriores	4.387.076.00	
Menos: Amortización del ejercicio.....	219.353.80	4.167.722.20
Instalaciones al costo.....	493.524.07	
Menos: Amortizaciones anteriores.....	181.524.07	
Amortización del ejercicio.....	114.000.00	295.524.07
Herramientas y varios al costo o precio de revalorización	1.152.975.71	
Menos: Amortizaciones anteriores.....	548.900.83	
Amortización del ejercicio.....	260.779.21	809.680.04
Muebles y enseres al costo o precio de revalorización	844.766.87	
Menos: Amortizaciones anteriores.....	390.091.57	
Amortización del ejercicio.....	86.059.04	476.150.61
Animales al costo o precio de revalorización, menos amortizaciones	68.142.00	
Obras en ejecución, al costo.....	107.666.40	73.000.533.61

ACTIVO REALIZABLE:

Vinos sueltos y embotellados, al costo o menos del costo	22.887.283.68
Vasija viajera, envases y embalajes, materiales de envases, embalaje y varios al costo o menos del costo	5.709.639.45
Anticipos a cuenta de vinos por recibir.....	15.238.811.50
Deudores por vinos y envases.....	13.675.126.61
Letras por cobrar.....	10.115.792.30
Deudores varios.....	235.291.33
Acciones a menos del costo.....	33.820.00
Fajas de Impuesto.....	356.015.50

ACTIVO DISPONIBLE:

Caja.....	89.667.01
Bancos.....	1.000.125.98
Remesa en tránsito.....	80.000.00

ACTIVO TRANSITORIO:

Adelantos para ejercicios futuros:	958.675.17
Gastos de cosechas 1951 y varios.....	4.500.000.00
Dividendos provisorios.....	

ACTIVO NOMINAL:

Gastos de organización Sucursal Concepción	30.000.00
Menos: Amortización del ejercicio	15.000.00
Marcas industriales.....	15.000.00

PASIVO NO EXIGIBLE:

Capital y Reservas Sociales:

Capital suscrito, dividido en 1.500.000 acciones de \$ 30a una.....	\$ 45.000.000.00
Reserva legal.....	5.982.447.02
Fondo de castigos.....	1.000.000.00
Fondo de accionistas.....	1.888.290.60
Fondo de eventualidades.....	2.800.000.00

Reservas reglamentarias:

Revalorización de bienes raíces.....	41.557.031.48
Revalorización de bienes muebles.....	2.563.556.63

PASIVO EXIGIBLE:

A largo plazo:

Debentures del 8% anual con opción para canjearlos por acciones ordinarias de la Sociedad de un valor nominal de \$ 30 que se entregara este efecto a un valor de \$ 55 cada una.....	4.125.000.00
Caja de Crédito Hipotecario, Préstamos garantizados con hipoteca sobre los terrenos, edificios e instalaciones y plantaciones e propiedades en Cachapoal, Pirque y bodega San Miguel en Santiago.....	573.766.05
Banco de Concepción, Préstamo garantizado con hipoteca sobre el terreno y edificio de la propiedad en Concepción.....	255.000.00
Préstamo bancario.....	3.000.000.00
Deuda pavimentación.....	468.442.25

A corto plazo:

Banco de Chile, cuenta corriente.....	678.330.39
Acreedores varios.....	1.062.833.10
Letras por pagar.....	19.257.174.54
Cuentas corrientes.....	302.860.40

PASIVO TRANSITORIO:

Cuentas a pagar.....	913.804.11
Provisión para participación del Directorio.....	217.105.00
Provisiones para impuestos.....	3.745.695.62
Provisiones varias.....	2.476.211.21
Dividendos por pagar.....	43.591.34

GANANCIAS Y PERDIDAS:

Utilidad del ejercicio terminado el 30 de Junio de 1950.....	10.037.044.40
--	---------------

CUENTAS DE ORDEN

Acciones del Directorio en garantía.....
Letras en garantía.....
Deudores por Boletas y letra dadas en garantía.....
Tributación Ley 7600.....

\$ 210.000.00
100.000.00
60.000.00
2.176.951.92
\$ 2.546.951.92

Garantía del Directorio.....
Garantía contrato envases.....
Boletas y letra dadas en garantía.....
Obligación Ley 7600.....

TERMINADO EL 30 DE JUNIO DE 1950

PASIVO

Terrenos al avalúo fiscal o costo	\$ 19.543.540.52	\$ 25.341.100.00
Edific. e instalaciones al avalúo fiscal o costo	390.870.81	19.152.669.71
Menos: Amortización del ejercicio		
Habitaciones para obreros y empleados al avalúo fiscal		2.063.837.30
Plantaciones al avalúo fiscal o costo	15.869.700.00	15.314.260.50
Menos: Amortización del ejercicio	555.439.50	
Maquinarias al costo o precio de revalorización		4.971.638.15
Menos: Amortizaciones anteriores	990.790.46	
Amortización del ejercicio	348.410.16	1.339.200.62
		3.632.437.53
Material rodante al costo o precio de revalorización		4.677.170.41
Menos: Amortizaciones anteriores	1.743.067.83	
Amortización del ejercicio	688.316.54	2.431.384.37
		2.245.786.04
Vasija estable al costo o precio de revalorización, menos amortizaciones anteriores		4.387.076.00
Menos: Amortización del ejercicio		219.353.80
		4.167.722.20
Instalaciones al costo		493.524.07
Menos: Amortizaciones anteriores	181.524.07	
Amortización del ejercicio	114.000.00	295.524.07
		198.000.00
Herramientas y varios al costo o precio de revalorización		1.152.975.71
Menos: Amortizaciones anteriores	548.900.83	
Amortización del ejercicio	260.779.21	809.680.04
		343.295.67
Muebles y enseres al costo o precio de revalorización		844.766.87
Menos: Amortizaciones anteriores	390.091.57	
Amortización del ejercicio	86.059.04	476.150.61
		368.616.26
Animales al costo o precio de revalorización, menos amortizaciones		68.142.00
Obras en ejecución, al costo		107.666.40
		\$ 73.003.533.61
ACTIVO REALIZABLE:		
Vinos sueltos y embotellados, al costo o menos del costo		22.887.283.68
Vasija viajera, envases y embalajes, materiales de envases, embalaje y varios al costo o menos del costo		5.709.639.45
Anticipos a cuenta de vinos por recibir		15.238.811.50
Deudores por vinos y envases		13.675.126.61
Letras por cobrar		10.115.792.30
Deudores varios		235.291.33
Acciones a menos del costo		33.820.00
Fajas de Impuesto		356.015.50
		68.251.780.37
ACTIVO DISPONIBLE:		
Caja		89.667.01
Bancos		1.000.125.98
Remesa en tránsito		80.000.00
		1.169.792.99
ACTIVO TRANSITORIO:		
Adelantos para ejercicios futuros		958.675.17
Gastos de cosechas 1951 y varios		4.500.000.00
Dividendos provisorios		
		5.458.675.17
ACTIVO NOMINAL:		
Gastos de organización Sucursal Concepción		30.000.00
Menos: Amortización del ejercicio		15.000.00
Marcas industriales		15.000.00
		49.402.00
		64.402.00
		\$ 147.948.184.14

PASIVO NO EXIGIBLE:

Capital y Reservas Sociales:

Capital suscrito, dividido en 1.500.000 acciones de \$ 30a una	\$ 45.000.000.00
Reserva legal	5.982.447.02
Fondo de castigos	1.000.000.00
Fondo de accionistas	1.888.200.60
Fondo de eventualidades	2.800.000.00

Reservas reglamentarias:

Revalorización de bienes raíces	41.557.031.48
Revalorización de bienes muebles	2.563.556.63
	\$ 100.791.325.73

PASIVO EXIGIBLE:

A largo plazo:

Debtentures del 8% anual con opción para canjearlos por acciones ordinarias de la Sociedad de un valor nominal de \$ 30 que se entregara por este efecto a un valor de \$ 55 cada una	4.125.000.00
Caja de Crédito Hipotecario, Préstamos garantizados con hipoteca sobre los terrenos, edificios e instalaciones y plantaciones e propiedades en Cachapoal, Pirque y bodega San Miguel en Santiago	573.766.05
Banco de Concepción, Préstamo garantizado con hipoteca sobre el terreno y edificio de la propiedad en Concepción	255.000.00
Préstamo bancario	3.000.000.00
Deuda pavimentación	468.442.25

A corto plazo:

Banco de Chile, cuenta corriente	678.330.39
Acreedores varios	1.062.833.10
Letras por pagar	19.257.174.54
Cuentas corrientes	302.860.40
	29.723.406.73

PASIVO TRANSITORIO:

Cuentas a pagar	913.804.11
Provisión para participación del Directorio	217.105.00
Provisiones para impuestos	3.745.695.62
Provisiones varias	2.476.211.21
Dividendos por pagar	43.591.34
	7.396.407.28

GANANCIAS Y PERDIDAS:

Utilidad del ejercicio terminado el 30 de Junio de 1950	10.037.044.40
---	---------------

CUENTAS DE ORDEN

Acciones del Directorio en garantía	\$ 210.000.00	Garantía del Directorio	\$ 210.000.00
Letra en garantía	100.000.00	Garantía contrato envases	100.000.00
Deudores por Boletas y letra dadas en garantía	60.000.00	Boletas y letra dadas en garantía	60.000.00
Tributación Ley 7600	2.176.951.92	Obligación Ley 7600	2.176.951.92
	\$ 2.546.951.92		\$ 2.546.951.92

CUENTA DE GANANCIAS Y PERDIDAS POR EL AÑO TERMINADO EL 30 DE JUNIO DE 1951

DEBE

A Amortizaciones y castigos	\$ 2.724.412.61
Gastos de administración, sueldos administración, técnicos, judiciales, seguros, gastos generales, etc.	2.837.869.65
Arriendo de terreno agrícola	200.000.00
Intereses y descuentos	1.090.834.89
Contribuciones sobre bienes raíces	823.370.50
Impuesto Ley 9040 y otros impuestos	252.248.00
Provisión para impuesto a la renta	750.000.00
Provisiones varias	100.000.00
Sueldo y participación del Director-Gerente	331.180.00
Remuneración y participación del Directorio	355.578.00
Utilidad del ejercicio	10.037.044.40
	\$ 19.502.538.05

HABER

Por ingresos netos de explotación	\$ 19.502.538.05
	\$ 19.502.538.05

RICARDO VERGARA DE LA SOTTA
Contador Reg. 8254

JULI SUBERCASEAUX ALDUNATE
GERENTE

Hemos confrontado el Balance General que antecede, fechado el 30 de Junio de 1950, con los libros de la Sociedad y todas las informaciones y explicaciones que hemos pedido nos han sido suministradas. Según nuestro criterio, dicho Balance, leído conjuntamente con la Memoria presentada por el Directorio, está redactado en forma que constituye exposición fiel del estado financiero de la Sociedad en dicha fecha, de acuerdo con las referidas informaciones y explicaciones, lo que consta por los libros de la Sociedad.

Santiago de Chile, 21 de Septiembre de 1950

DELOITTE, PLENDEY GRIFFITHS & Co.
Revisores de Cuentas

Hemos confrontado las cifras del Balance precedente con los saldos del Libro Mayor e Inventarios, habiéndolos encontrado conformes.

CARLOS DE LANDA C.
Inspector de Cuentas

JULIO RIPAMONTI C.
Inspector de Cuentas

LISTA DE ACCIONISTAS

Al 27 de Setiembre de 1951.

Alamos de Crowley, Laura	50
Alcalde García Huidobro, Juan A.	700
Aldunate E., Carlos	2.850
Aldunate E., Fernando	2.828
Aldunate Ph., Emilio	1.000
Aldunate de Beaugency, Amalia	500
Aldunate de Garrido, Sara	500
Alessandri D., Carlos E.	1.500
Aliaga Carvallo, Sara	100
Amunátegui v. de Vicuña, Inés	1.200
Arancibia B., Luis	100
Arnolds I., Gloria	74
Aróstegui P.de V., Adriana S.	100
Aróstegui P.de V., Margarita M.	100
Arzobispado de La Serena	1.797
Arrieta Cañas, Luis	18
Arrigorriaga L., Quintín	5.000
Astoreca de Tocornal, María R.	10.000
Bagnara Manubens, Tulio S.	1.500
Bailly H., Luciano	90
Bailly, Rolando	40
Balmaceda Ossa, José M.	1.000
Balmaceda L., Carlos	500
Balmaceda Ramos, Carmen	1.000
Balmaceda Ramos, Inés	1.000
Balmaceda de S.M., Adela	700
Banco de Chile	700
Banco de Londres y Am. del Sud Ldo. ..	19.619
Banco Español-Chile	6.700
Banco Farncés é Italiano	1.000
Banco Italiano	8.631
Banco Sud Americano	6.200
Barceló Lira, Elena	1.000
Barros de Infante, Sara	600
Bascuñán Pérez, Julio	2.500
Bascuñán de Mackenna, Inés	150
Behm Rosas, Raúl	1.000
Besa Barros, Raúl	200
Besoain B., Eduardo	100
Bianchi B., Luis	8
Billyard de Mundy, Olivia	150
Bolsa de Comercio	145.215
Bolsa de Corredores	1.000
Bolton v. de Briones, Teresa	200
Braun Lyon, Juan	5
Broom P. Arthur J.	600
Bryan de Cortés, Mary	240
Bryson de Mc.Kay, María	1.000
Cabezas C., Rosalba	100
Canú L., Gastón	450
Cartier van Diesel, Esteban	500
Chiché L., Armando	500
Cía. de Seguros "Carrera"	5.000
Cía. de Seguros "O'Higgins"	5.000
Cía. de Seguros "El Cóndor"	7.400

Cía. de Seguros "La Austral"	3.000
Cía de Seguros "La Naviera"	30.000
Cía de Seguros "La Regional"	2.190
Cía de Seguros "La Italo Chilena"	750
Cía de Seguros "La Americana"	6.000
Cía de Seg. de Vida "La Americana" ...	12.000
Cía de Seguros "La Transandina"	6.000
Cía de Seg. de Vida "La Transandina" .	1.000
Claro Lagarrigue, Luis	60
Claro de Ovalle, Victoria	300
Concha de Ossa, Emiliana	150.000
Concha de Minicalchi, Emiliana	72.140
Concha de Fontecilla, Olivia	100.000
Concha de Landa, Carmen	71.092
Concha de Aldunate, Sofía	56.838
Concha de Puga, Elena	13.592
Concha de Lamarca, María	5.532
Concha de Lecaros, Inés	750
Contesse D., Alberto	150
Contesse B., Eduardo	150
Contesse B., Daniel	150
Contesse B., Marta	150
Coo Tocornal, Teresa	800
Covarrubias V., Julia	500
Covarrubias v. de Mac-Iver, Luisa	500
Crangle, Dennis	500
Crangle v. de Smith, Rachel	500
Day Martínez, Pilar	150
Daza y Naudó, Francisco	300
De Amesti Zurita, Francisco	5.000
De la Fuente V., Enrique	500
Del Sol v. de Infante, Berta	150
Del Solar Palazuelos, Carmen	2.000
Del Solar Palazuelos, Luz	2.000
Delpino D., Nicolás	600
Delpino de Balbontín, Laura	120
Descat de Ide, Inés	800
Díaz de Curming, Carmela	648
Díaz Acuña, Inés	150
Díez García, Manuel	6.200
De Castro, Pedro F.	3.000
Echaurrén de Cerda, Ester	300
Echeverría A., Javier	50
Echeverría de Simpson, Luz	1.200
Edwards C., Juan	625
Eguiguren P., Isabel	3.000
Elberg y Dutrey	2.000
Errázuriz A., Clara	191
Errázuriz de Sánchez, Eulogia	3.000
Fabres Rivas, Horacio	500
Fehrmann M., Enrique	3.600
Fernández Lecaros, Renato	2.200
Fernández de Izquierdo, Rebeca	21.400
Ferrada S., Alfonso	300
Ferrer Torres, José	2.400
Fierro Pérez, Ruperto	68
Fischelsohn B., Regina	100
Fontecilla C., Mariano	5.000
Forteza D., José P.	5
Franke Jullian, María R.	900

Franklin de Middleton, Dorothy	650
Freile Larrea, Alfonso	65
Friedmann S., Frnacisco	125
Fuenzalida N., Humberto	1.500
Fuenzalida N., Vicente	1.300
Fuenzalida de Santos, Ana	350
Fuenzalida de Valdés, Cristina	1.200
Fundación Arturo Yrarrázaval	17.000
Fundación Domingo Matte Mesías	27.500
Fontecilla Varas, Mariano	1.000
Galiani de Nieto, Lilia	1.500
Gana Edwards, Joaquín	1.000
Gana de Michell, Margarita	600
Ganan v. de Dufeu, María	2.700
Garcés Sepúlveda, Mario	2.000
García de la Huerta, Alberto	12.000
García de la Huerta, Pedro	848
García G., Andrea	1.000
García G., Alberto	1.000
García Huidbro, Marcos	300
García Huidobro v. de P.de V., Mercedes	6.000
Garretón de González, Mercedes	1.000
Gaymer Garín, Ricardo	120
Geran R., Luis	1.250
Ghío de Dallorso, Marta	400
Giles v. de Hitchman, Mary	300
González v. de Echeverría, María T. ..	1.000
Greve Schlegel, Guillermo	13.434
Guevara R., Alvaro	600
Hernández de Guzmán, Humilde	150
Herrera V., Ciro	1.000
Hoces, Antonio	5.000
Ide Constenla, Guillermo	2.000
Infante Covarrubias, Rosa	1.200
Infante Covarrubias, Teresa	750
Imíguez I., José Miguel	1.000
Izquierdo B., Ana Isabel	14
Izquierdo B., María E.	12
Izquierdo P., Adriana	750
Izquierdo P., Rebeca	750
Izquierdo V., Luis	54.200
Jacobson de Delmonte, Marta	360
James B., Leslie M.	700
James B., Wilfred V.	700
Janssen R., Juan	200
Janssen R., Juan	450
Jara de Monreal, Edelmira	2.000
Jiménez Fuenzalida, César	900
Jullian de Franke, Rebeca	
	500
Koch v. de Herrmann, Alicia	
	900
Ladrera R., Cayetano	5.072
Landa de Tagle, Paloma	1.132
Landa de Edwards, Mercedes	1.572
Landa de Zegers, María A.	3.000
Larraín Caldera, Carlos	1.000
Larraín Y., José	1.500
Larraín v. de C., Enriqueta	3.000
Lecaros C., José L.	1.500
Lecaros F., Hugo	

Lehyt L., Antonio	300
Liga Protectora de Estudiantes Pobres	
Lira Vergara, Isabel M.	3.000
López E., Jorge	100
Lucat Mira, Berta	1.000
Luco de Vicuña, M. Luisa	800
Lugue de Fuhrmann, María	200
Lyon A., Daniel J.	798
Lyon de Errázuriz, Ana	70
	1.100
Llona R., Carlos	
Llona de Allende, Francisca	300
Llona de Salas, Teresa	78
	25
Magalhaes de Renard, Augusta	
Marchant Blanlot, Héctor	1.500
Marchant del Río, Roberto	1.800
Marco Cura, Juan	500
Marín Alemany, Oscar	1.000
Marín Larraín, Guillermo	35
Marín de Bravo, Raquel	2.300
Martínez O., Carlos	500
Mascaró de Costa, Leonor	8
Mathiesen de Neff, Luisa	300
Matte de Edwards, Rosario	2.000
Matte de Gena, Olga	14.400
Matus L., Pedro	100
McCarthy R., Emilia	2.790
McRostie, John	100
McRostie, William	750
Medina Valderrama, Jorge	600
Medovic S., Zvonimir	3.000
Meyer L., Juan	1.000
Meza Verdugo, Carlos	400
Molinos G., Oscar	2.100
Monasterio de la Adoración Perpetua	1.000
Montenegro A., Pedro	1.500
Montt Pinto, Francisco	1.700
Montt y Andueza	11.700
Mozó de Aldunate, M. Isabel	1.000
	50
Natermann de Sahli, Berta	590
Nicolai F., Jorge	600
Nolting R., Nadeje	1.000
Oelckers de Lutjen, Teresa	1.230
Olea Pizarro, Mario	2.250
Olea Pizarro, Alberto	150
Onfray R., Ernesto	3.000
Osterloh P., Otto	200
Ovalle de Aldunate, Fanny	1.100
Oyanedel de Molinos, Olga	1.520
Olivos Moreno, Carlos	5.500
	100
Penjean H., Rosa	100
Penjean S., Víctor	1.000
Peña Viel, Domingo	2.700
Peña de Larraín, María	1.000
Pérez Canto, Jorge	1.000
Pérez-Cotapos de Valdés, Carmela	1.500
Pescetto S., Alberto	750
Pfefferle de Labarca, Luisa	50
Pintos v. de Zavala, Margarita	14.900
Piwonka Jilaberto, Alberto	8.700
Prat Carvajal, Arturo	

Prieto Vial, Hernán	3.000
Puga Vega Mariano	1.164
Puga Concha, Federico	24
Prat Echaurren, Carlos	200
Ramírez v. de Atria, Ambrosina ..	
Rey de Mathieu, Germaine	100
Reyersbach F., Kurt	6.000
Reymond A., Juan Pablo	620
Risutord A., Julio	4.000
Ríos Gallardo, Conrado	750
Ríos de Besa Josefina	3.000
Rizzo di Martino, Luis	50
Rodríguez L., Eliana	750
Rodríguez, Tomás Eduardo	120
Romero R., Miguel	66
Rosemberg, Esteban	1.110
Ross Ossa, Gustavo	600
Rothkegel H. Heriberto	5.000
Ruiz Cavada, Elena	200
Rosen Fischer, Sety	500
	1.000
Saavedra U., Luis	10
Sahli N., Fernando	340
Sahli N., Raúl	20
Saint Jean, Laura	100
Salas de Subercaseaux, María	8.000
Salinas C., Mario	750
Sanfuentes Y., Juan Luis	15.100
Sanfuentes Y., Jaime	10.000
Santelices de De Knoop, Sara	700
Santín N., Jesús	300
Santos Ascarza, Eduardo	200
Santos Ascarza, Felisia	200
Santos Ascarza, José M.	200
Santos Ascarza, Octavia	200
Santos Ascarza, Raquel	200
Sapunar, Juan	1.000
Seminario Pontificio	1.356
Serra v. de Dell Oro, Julia	500
Sharman C., Jane	750
Sharman C., Richard	750
Silva Campo, Gustavo	2.998
Silva Pozo, Teresa	300
Simondet de Toro, Renée	150
Soc. de Warrantz Gómez y Cía.	2
Solar Jara, Raimundo	300
Spoerer de Arnolds, Clara	2.400
Strack de Loose, Elsbeth	300
Subercaseaux A., Julio	40.000
Subercaseaux A., Juan	800
Subercaseaux de B., Isabel	6.000
Sucesión Juan Pini F.,	10.000
Sud Am. de Chile Cía. Nac. de Seg.	29.880
Schroeders, Gabriela R. von	1.400
Schutz M., Waldemar	1.500
	1.000
Tapia Cbbezaz, Julio	60
Tagle Valdés, Manuel	360
Tassara, Guillermo	1.050
Tocornal R., Juan	9.000
Tocornal de Morandé, Rosa	1.500
Tocornal de Romero, Luz	2.500
Tohá S., José	800
Torres Herrera, Hilda	800
Turrini G., Spartaco	

Ureta Valdés, Alfredo	3.000
Ureta y Bianchi	31.060
Ureta Gox, Guillermo	40
Ureta G., Raquel	1.000
Urzúa v. de Cruz, Graciela	2.600

Vadillo Mandiola, María E.	500
Valdés E., José M.	300
Valdés A., Abel	120
Valdés de Concha, Carolina	4.000
Valdés V., Máximo	3.000
Valdés F., Amelia	100
Valdés U., María Teresa	25
Valdivia Silva, Juana	30
Valdivieso C., Pastor	4.000
Valenzuela M., Aurelio	5.000
Valenzuela de A., Graciela	900
Valenzuela de R., Eusebia	100
Vanderbriet de Zanelli, Aida	120
Vargas Coráero, Julia	125
Vargas Urzúa, Elena	545
Vásquez V., María Luisa	100
Vega de Arlegui, Ana	720
Velasco U., Enrique	300
Venegas Díaz, Amelia	200
Vera Matamala, Almerindo	600
Vergara de la Sotta, Ricardo	200
Vergara Z., Luis	6.000
Vergara de Aylwin, Teresa	1.000
Vial Altamirano, Mónica	300
Vial Errázuriz, Alfonso	4.600
Vial Larraín, Juan de Dios	1.000
Vial de Vicuña, Natalia	1.190
Vicuña Herboso, Ramón	1.800
Vivanco F., Lidia	300

Ward de Correa, Joan	500
Whelen, John	2.800
Whelen y Cía Ltda.	1.100
Wolffsohn J., Arthur	480

Yrarrázaval C., Arturo	3.000
Yrarrázaval C., Eduardo	14.598
Yrarrázaval L., Samuel	7.500
Yrarrázaval R., Ricardo	55.513
Yrarrázaval de C., Ester	1.000

Zañartu C., Manuel	2.000
Zegers A., Julio	240
Zimmerling, Alfredo	150
Zorrilla C., Enrique	1.000
Zulueta, Higinio	2.400

1.500.000 Accts.

SOCIEDAD ANONIMA

VIÑA CONCHA Y TORO

SANTIAGO

MEMORIA Y BALANCE

Correspondiente al ejercicio comprendido entre el
1º de julio de 1950 y el 30 de junio de 1951

CAPITAL Y FONDOS ACUMULADOS \$ 112.458.370.13

CONSEJO DIRECTIVO

Presidente

ARTURO PRAT

Vicepresidente

HECTOR MARCHANT

Directores:

FERNANDO ALDUNATE

LUIS IZQUIERDO V.

JUAN LUIS SANFUENTES

MARIANO FONTECILLA C.

ENRIQUE ZORRILLA

Gerente

JULIO SUBERCASEAUX A.

SOCIEDAD ANONIMA

VIÑA CONCHA Y TORO

SANTIAGO

MEMORIA Y BALANCE

Correspondiente al ejercicio comprendido entre el
1º de julio de 1950 y el 30 de junio de 1951

CAPITAL Y FONDOS ACUMULADOS \$ 112.458.370.13

CONSEJO DIRECTIVO

Presidente

ARTURO PRAT

Vicepresidente

HECTOR MARCHANT

Directores:

FERNANDO ALDUNATE	LUIS IZQUIERDO V.
JUAN LUIS SANFUENTES	MARIANO FONTECILLA C.
ENRIQUE ZORRILLA	

Gerente

JULIO SUBERCASEAUX A.

MEMORIA

QUE EL DIRECTORIO DE LA SOCIEDAD ANONIMA VIÑA CONCHA
Y TORO PRESENTA A SUS ACCIONISTAS EN
27 DE SEPTIEMBRE DE 1951

Señores Accionistas:

Tenemos el agrado de dar cuenta a Uds. del resultado de las operaciones verificadas durante el Ejercicio comprendido entre el 1º de julio de 1950 y el 30 de junio de 1951.

BALANCE.— Arroja una utilidad líquida de	\$ 12.661.152.48
que unida al Fondo de Accionistas de	1.973.482.78
da un total de	<u>\$ 14.634.635.26</u>

que se propone distribuir en la forma siguiente:

1º Al Fondo de Reserva el 5% de la Utilidad	\$ 633 057 62
2º Al cubrir dividendos provisorios repartidos en el Ejercicio	6.000.000.—
3º A cubrir el dividendo final repartido en julio de 1951 ..	3.000.000.—
4º Al Fondo para Eventualidades	3.000.000.—
5º Al Fondo de Accionistas, el saldo	2.001.577.64
	<u>\$ 14.634.635.26</u>

Aceptada esta distribución, pasarían a nuevo Ejercicio, con los siguientes saldos, las cuentas de Capital:

Capital	\$ 45.000.000.—
Fondo de Reserva	7.117.356.86
Fondo de Castigos	1.000.000.—
Fondo de Eventualidades	8.500.000.—
Fondo de Accionistas	2.001.577.64
Fondo de Explotación y Obras Nuevas	8.380.000.—
Fondo de Revalorización de Bienes Raíces	41.557.031.48
Fondo de Revalorización de Bienes Muebles	2.563.556.63
	<hr/>
	\$ 116.119.522.61

que dividido por 1.500.000 acciones, da un valor de libros de \$ 77.40 por acción.

El Fondo de Castigos está destinado a responder de cualquier pérdida que pudiera ocasionar la cobranza de las deudas y también de cualquiera depreciación en los edificios e instalaciones. Durante el Ejercicio no hubo castigos que hacer con cargo a este Fondo.

V E N T A S

Las ventas netas totales efectuadas durante el Ejercicio, fueron las siguientes:

Venta neta total vino embotellado	\$ 32.384.228.70
Venta neta total vino suelto	48.650.413.40
	<hr/>
Total	\$ 81.034.642.10

El cuadro siguiente indica el monto de las ventas netas de vino en relación con los años anteriores:

Venta neta Ejercicio 40/41	\$ 12.828.000.46
" " " 41/42	18.406.571.43
" " " 42/43	20.825.922.39
" " " 43/44	26.592.192.69
" " " 44/45	29.381.399.96
" " " 45/46	31.781.770.52
" " " 46/47	48.922.299.04
" " " 47/48	50.084.960.28
" " " 48/49	49.792.108.08

Venta neta Ejercicio 49/50	\$ 66.757.968.60
" " " 50/51	81.034.642.10

La venta en litros aumentó en un 9% respecto al Ejercicio anterior, lo que demuestra la buena aceptación que tienen nuestros vinos en el mercado.

IMPUESTOS

Durante el Ejercicio, nuestra Sociedad ha contribuido a los gastos del Erario Nacional con la suma de \$ 17.406.000 en impuestos.

Los impuestos pagados en los últimos años han sido los siguientes:

Ejercicio 41/42	\$ 3.474.000.—
" 42/43	5.193.000.—
" 43/44	6.057.000.—
" 44/45	6.076.000.—
" 45/46	6.869.000.—
" 46/47	8.920.000.—
" 47/48	12.173.000.—
" 48/49	13.482.000.—
" 49/50	13.678.000.—
" 50/51	17.406.000.—

En el Balance del presente año, hemos considerado en los costos de nuestras cosechas el aumento de 50% de la escala movable del impuesto a la producción. Posteriormente el Poder Legislativo ha suspendido por un año la aplicación de dicho aumento.

VINAS

El presente año agrícola se caracterizó por la falta de calor en la época de verano, lo que se tradujo en una disminución apreciable del grado alcohólico en la cosecha de vinos.

Nuestra Sociedad, siguiendo su tradición de sacrificar la cantidad por la calidad, obtuvo vinos de buena graduación, lo que le significó una disminución de la producción de un 16% en su Viña de Pirque y de un 3% en su Viña de Cachapoal, a pesar de que en esta última entraron algunas hectáreas de viña nueva en producción.

La cosecha general del país fue inferior a la del año anterior y de calidad deficiente, habiendo quedado el bloque fijado en un 8%.

SUCURSALES

Durante el Ejercicio la Sociedad arrendó a la Viña Correa Errázuriz su Bodega en San Antonio por un plazo de 5 años, con el objeto de preparar en

ella los embarques de vinos al Norte, descongestionando así la Bodega San Miguel, la que así pudo refundir su administración con la de la Sucursal que atendía las ventas en Santiago, con una apreciable economía. El contrato entró a regir el 1º de octubre de 1950, y los despachos al Norte pudieron empezarse el 1º de enero de 1951.

El Directorio estima que este arriendo será de positivos beneficios para la Sociedad y mejorará notablemente la atención de la clientela de la zona Norte debido a las economías de fletes, facilidades de embarque y mejor manipulación de la vasija por disponer del espacio necesario. Ultimamente esta atención se ha visto afectada por las medidas gubernativas que han restringido dichos embarques, debido a la escasez de artículos alimenticios en esa zona y a la falta de naves suficientes para efectuar una atención adecuada al total de sus necesidades.

VENTA DE TERRENOS

La Junta General Extraordinaria de Accionistas, celebrada el 22 de noviembre de 1950, aprobó la venta de 100 cuerdas de terrenos en Pirque al Sr. Antonio Ferrán.

Hemos pasado directamente al Fondo de Explotación y Obras Nuevas la suma de \$ 8.380.000, que corresponde a la diferencia entre el precio de venta y el valor con que dichos terrenos figuraban en nuestros libros.

DIRECTORIO

Habiendo presentado su renuncia el Director Sr. Samuel Yrarrázaval, el Directorio procedió a elegir en su reemplazo al Sr. Enrique Zorrilla Concha.

El Directorio deja expresa constancia de los importantes servicios prestados por el Sr. Yrarrázaval a la Sociedad, y del pesar con que lo ve alejarse de sus funciones.

ELECCIONES

Corresponde a esta Junta elegir a los siete Directores por un periodo de dos años.

Corresponde también designar dos Inspectores de Cuentas en propiedad y uno suplente.

EL DIRECTORIO

Santiago, 27 de septiembre de 1951

VIÑA CONCHA Y TORO SOCIEDAD ANONIMA

CAPITAL Y FONDOS: \$ 112.458.370.13

ARTURO PRAT
Presidente

DIRECTORIO:

HECTOR MARCHANT
Vicepresidente

DIRECTORES:
FERNANDO ALDUNATE, LUIS IZQUIERDO V.
JUAN LUIS SANFUENTES, MARIANO FONTECILLA C., ENRIQUE ZORRILLA
JULIO SUBERCAEUX A.
Gerente

Autorizada por decreto N° 1556 fechado el 18 de octubre de 1922, modificada por decretos números 1719 del 30 de agosto de 1923; 2664 de 22 de junio de 1929; 3938 de 11 de septiembre de 1929; 2889 de 27 de septiembre de 1940; 3901 de 21 de noviembre de 1941; 2660 de 20 de julio de 1942; 3083 de 6 de septiembre de 1943; 3460 de 13 de septiembre de 1944 y 1025 de 5 de febrero de 1949

BALANCE GENERAL AL 30 DE JUNIO DE 1951

Ejercicio comprendido entre el 1-7-50 y 30-6-51

CAPITAL

Autorizado \$ 45.000.000.—
Suscrito 45.000.000.—
Pagado y aumentado de acuerdo con la ley 9040 45.000.000.—

ACTIVO

ACTIVO INMOVILIZADO:

Terrenos al avalúo fiscal		\$ 22.995.850.—
Edificios e instalaciones al avalúo fiscal o costo	\$ 20.579.390.64	
Menos: Amortizaciones anteriores	390.870.81	
Amortización del ejercicio	205.793.90	596.664.71
Habitaciones para obreros y empleados al avalúo fiscal		14.532.019.10
Plantaciones al avalúo fiscal o costo		555.439.50
Menos: Amortizaciones anteriores		
Maquinarias al costo o precio de revalorización		5.157.288.05
Menos: Amortizaciones anteriores	1.326.684.38	
Amortización del ejercicio	361.010.15	1.687.694.53
Material rodante al costo o precio de revalorización		5.782.605.41
Menos: Amortizaciones anteriores	2.167.914.38	
Amortización del ejercicio	1.038.846.58	3.206.760.96
Vasija estable al costo o precio de revalorización, menos amortizaciones		5.085.570.—
Menos: Amortizaciones anteriores	204.327.95	
Amortización del ejercicio	267.667.80	471.995.75
Instalaciones al costo		493.524.07
Menos: Amortizaciones anteriores	295.524.07	
Amortización del ejercicio	108.000.—	403.524.07
Herramientas y varios al costo o precio de revalorización		1.529.907.53
Menos: Amortizaciones anteriores	736.104.21	
Amortización del ejercicio	303.964.02	1.040.068.23
Muebles y enseres al costo o precio de revalorización		966.214.87
Menos: Amortizaciones anteriores	472.043.19	
Amortización del ejercicio	103.371.48	575.414.67
Anticipo al costo o precio de revalorización, menos amortizaciones		26.800.—

ACTIVO REALIZABLE:

Vinos sueltos y embotellados, al costo o menos del costo		27.622.042.62
Vasija viajera, envases y embalajes, materiales de envases, embalajes y varios, al costo o menos del costo		6.161.317.57
Anticipos sobre pedidos		789.022.04
Anticipos a cuenta de vinos por recibir		18.362.206.95
Deudores por vinos y envases		19.499.440.41
Letras por cobrar		8.997.949.15
Deudores varios		5.712.103.40
Acciones al costo o menos del costo		83.820.—
Fajas de impuesto		242.217.—

ACTIVO DISPONIBLE:

Caja		186.580.99
Bancos		87.471.09
Remesas en tránsito		80.000.—

ACTIVO TRANSITORIO:

Adelantos para ejercicios futuros		933.499.05
Gastos de cosechas 1952 y varios		6.000.000.—
Dividendos provisorios		6.933.499.05

ACTIVO NOMINAL:

Gastos de instalación Sección San Antonio		397.035.15
Marcas industriales		49.402.—
Derechos de arranques, saldo		310.229.80

CUENTAS DE ORDEN

Acciones del Directorio en garantía	210.000.—	
Deudores por boletas y letra dadas en garantía	60.000.—	
Obligaciones de terceros	681.810.46	
Tributación Ley 7600	2.793.887.92	
	\$ 3.745.698.38	
Garantía del Directorio		210.000.—
Boletas y letra dadas en garantía		60.000.—
Descuentos con firmas de terceros		681.810.46
Obligación Ley 7600		2.793.887.92
		\$ 3.745.698.38

CUENTA DE GANANCIAS Y PERDIDAS POR EL AÑO TERMINADO EL 30 DE JUNIO DE 1951

DEBE

A Amortizaciones y castigos

\$ 2.470.685.1
2.247.267.4

Por Ingresos netos de explotación

HABER

\$ 21.982.581.37
59.192.29

31 de septiembre de 1944 y 1945 de febrero de 1949

Autorizado \$ 45.000.000—
Suscrito 45.000.000—
Pagado y aumentado de acuerdo con la ley 9040 45.000.000—

ACTIVO

ACTIVO INMOVILIZADO:

Terrenos al avalúo fiscal			\$ 22.995.850.—
Edificios e instalaciones al avalúo fiscal o costo		\$ 20.579.390.64	
Menos: Amortizaciones anteriores	\$ 390.870.81		
Amortización del ejercicio	205.793.90	596.664.71	19.982.725.93
Habitaciones para obreros y empleados al avalúo fiscal			1.778.615.30
Plantaciones al avalúo fiscal o costo		14.532.019.10	
Menos: Amortizaciones anteriores		555.439.50	
			13.976.579.60
Maquinarias al costo o precio de revalorización		5.157.288.05	
Menos: Amortizaciones anteriores	1.326.684.38		
Amortización del ejercicio	361.010.15	1.687.694.53	3.469.593.52
Material rodante al costo o precio de revalorización		5.782.605.41	
Menos: Amortizaciones anteriores	2.167.914.38		
Amortización del ejercicio	1.038.846.58	3.206.760.96	2.575.844.45
Vasija estable al costo o precio de revalorización, menos amortizaciones		5.085.570.—	
Menos: Amortizaciones anteriores	204.327.95		
Amortización del ejercicio	267.667.80	471.995.75	4.613.574.25
Instalaciones al costo		493.524.07	
Menos: Amortizaciones anteriores	295.524.07		
Amortización del ejercicio	108.000.—	403.524.07	90.000.—
Herramientas y varios al costo o precio de revalorización		1.529.907.53	
Menos: Amortizaciones anteriores	736.104.21		
Amortización del ejercicio	303.964.02	1.040.068.23	489.839.30
Muebles y enseres al costo o precio de revalorización		966.214.87	
Menos: Amortizaciones anteriores	472.043.19		
Amortización del ejercicio	103.371.48	575.414.67	390.800.20
Muebles al costo o precio de revalorización, menos amortizaciones			26.800.—
			\$ 70.390.22.55

ACTIVO REALIZABLE:

Vinos sueltos y embotellados, al costo o menos del costo	27.622.042.62
Vasija viajera, envases y embalajes, materiales de envases, embalajes y varios, al costo o menos del costo	6.161.317.57
Anticipos sobre pedidos	789.022.04
Anticipos a cuenta de vinos por recibir	18.362.206.95
Deudores por vinos y envases	19.499.440.41
Letras por cobrar	8.997.949.15
Deudores varios	5.712.103.40
Acciones al costo o menos del costo	83.820.—
Fajas de impuesto	242.217.—
	87.470.119.14

ACTIVO DISPONIBLE:

Caja	186.580.99
Bancos	87.471.09
Remesas en tránsito	80.000.—
	354.052.08

ACTIVO TRANSITORIO:

Adelantos para ejercicios futuros	933.499.05
Gastos de cosechas 1952 y varios	6.000.000.—
Dividendos provisorios	6.933.499.05

ACTIVO NOMINAL:

Gastos de instalación Sección San Antonio	397.035.15
Marcas industriales	49.402.—
Derechos de arranques, saldo	310.229.80
	756.666.91
	\$ 165.904.559.77

PASIVO

PASIVO NO EXIGIBLE:

Capital y Reservas Sociales:	
Capital suscrito, dividido en 1.500.000 acciones de \$ 30 cada una	\$ 45.000.000.—
Reserva legal	6.484.299.24
Fondo de castigos	1.000.000.—
Fondo de accionistas	1.973.482.78
Fondo de eventualidades	5.500.000.—
Fondo de explotación y obras nuevas (proveniente de la utilidad en venta de terrenos, etc., en el ejercicio)	8.380.000.—
Reservas reglamentarias:	
Revalorización de bienes raíces	41.557.031.48
Revalorización de bienes muebles	2.563.556.63
	\$ 112.458.370.13

PASIVO EXIGIBLE:

A largo plazo:

Debentures del 8% anual con opción para canjearlos por acciones ordinarias de la Sociedad de un valor nominal de \$ 30, que se entregarán para este efecto a un valor de \$ 55 cada una	2.750.000.—
Caja de Crédito Hipotecario — Préstamos garantizados con primera hipoteca sobre los terrenos, edificios e instalaciones de la bodega San Miguel	396.839.78
Banco de Concepción — Préstamo garantizado con primera hipoteca sobre el terreno y edificio de la propiedad en Concepción	75.000.—
Préstamos bancarios	800.000.—
Deuda pavimentación	419.518.33

A corto plazo:

Banco de Chile — Cuenta corriente	628.748.14
Acreedores varios	944.134.45
Letras por pagar	24.350.632.97
Cuentas corrientes	81.700.32
	30.446.573.99

PASIVO TRANSITORIO:

Cuentas a pagar	2.145.217.97
Provisión para participación del Directorio	295.834.—
Provisión para impuestos	4.939.231.42
Provisiones varias	2.931.212.78
Dividendos por pagar	26.967.—
	10.338.463.17

GANANCIAS Y PERDIDAS:

Utilidad del ejercicio terminado el 30 de junio de 1951	12.661.152.48
---	---------------

CUENTAS DE ORDEN

Acciones del Directorio en garantía	210.000.—	Garantía del Directorio	210.000.—
Deudores por boletas y letra dadas en garantía	60.000.—	Boletas y letra dadas en garantía	60.000.—
Obligaciones de terceros	681.810.46	Descuentos con firmas de terceros	681.810.46
Tributación Ley 7600	2.793.887.92	Obligación Ley 7600	2.793.887.92
	\$ 3.745.698.38		\$ 3.745.698.38

CUENTA DE GANANCIAS Y PERDIDAS POR EL AÑO TERMINADO EL 30 DE JUNIO DE 1951

DEBE

A Amortizaciones y castigos	\$ 2.470.685.3
" Gastos de administración, sueldos, leyes sociales, honorarios, gastos judiciales, seguros, gastos generales, etc.	2.247.267.4
" Intereses y descuentos	882.820.1
" Contribuciones sobre bienes raíces y otros impuestos	1.386.444.4
" Provisión para impuesto a la renta	1.200.000.—
" Sueldo y participación del Gerente	361.730.—
" Remuneración y participación del Directorio	831.674.—
" Utilidad del ejercicio	12.661.152.4
	\$ 22.041.773.6

Por Ingresos netos de explotación

" Entradas varias	\$ 21.982.581.37
	59.192.29
	\$ 22.041.773.66

RICARDO VERGARA DE LA SOTTA
Contador Reg. 8234

Hemos confrontado el Balance General que antecede, fechado el 30 de junio de 1951, con los libros de la Sociedad y todas las informaciones y explicaciones que hemos pedido nos han sido suministradas. Según nuestro criterio, dicho Balance, leído conjuntamente con la Memoria presentada por el Directorio, está redactado en forma que constituye exposición fiel del estado financiero de la Sociedad en dicha fecha, de acuerdo con las referidas informaciones y explicaciones, y lo que consta por los libros de la Sociedad.

JULIO SUBERCASEAUX ALDUNATE
Gerente

SANTIAGO DE CHILE, 21 de septiembre de 1951

DELOITTE, PLENDER, GRIFFITHS & CO.

Revisores de Contabilidad

GUSTAVO ROSS OSSA
Inspector de Cuentas

CARLOS DE LANDA C.
Inspector de Cuentas

Hemos confrontado las cifras del Balance precedente con los saldos del libro Mayor e Inventarios, habiéndolos encontrado conformes.

69

SOCIEDAD ANONIMA

VIÑA CONCHA Y TORO

SANTIAGO

MEMORIA Y BALANCE

Correspondiente al Ejercicio comprendido entre el
1.º de Julio de 1951 y el 30 de Junio de 1952.

CAPITAL Y FONDOS ACUMULADOS \$ 131.725.698,79

CONSEJO DIRECTIVO

Presidente

ARTURO PRAT

Vice-Presidente

HECTOR MARCHANT

Directores

FERNANDO ALDUNATE

LUIS IZQUIERDO V.

JUAN LUIS SANFUENTES

MARIANO FONTECILLA C

ENRIQUE ZORRILLA

Gerente

JULIO SUBERCASEAUX A.

SOCIEDAD ANONIMA

VIÑA CONCHA Y TORO

SANTIAGO

MEMORIA Y BALANCE

Correspondiente al Ejercicio comprendido entre el
1.o de Julio de 1951 y el 30 de Junio de 1952.

CAPITAL Y FONDOS ACUMULADOS \$ 131.725.698,79

CONSEJO DIRECTIVO

Presidente .

ARTURO PRAT

Vice-Presidente

HECTOR MARCHANT

Directores

FERNANDO ALDUNATE

LUIS IZQUIERDO V.

JUAN LUIS SANFUENTES

MARIANO FONTECILLA C

ENRIQUE ZORRILLA

Gerente

JULIO SUBERCASEAUX A.

MEMORIA

QUE EL DIRECTORIO DE LA SOCIEDAD ANONIMA VIÑA CONCHA
Y TORO PRESENTA A SUS ACCIONISTAS EN
26 DE SEPTIEMBRE DE 1952.

Señores Accionistas:

Tenemos el agrado de dar cuenta a Uds. del resultado de las operaciones verificadas durante el Ejercicio comprendido entre el 1.º de Julio de 1951 y el 30 de Junio de 1952.

BALANCE — Arroja una utilidad líquida de.....	\$ 19.719.707,10
que unida al Fondo de Accionistas de.....	2.001.577,64
da un total de.....	\$ 21.721.284,74

que proponemos distribuir en la siguiente forma:

1.º—Al Fondo de Reserva el 5 % de la Utilidad.....	\$ 985.985,—
2.º—A cubrir dividendos provisorios repartidos en el Ejercicio	8.100.000,—
3.º—A cubrir el dividendo final repartido en Julio de 1952	4.500.000,—
4.º—Al Fondo para Eventualidades	4.500.000,—
5.º—A Fondo de Renovación y Adquisición de Maquinarias	1.590.552,—
6.º—Al Fondo de Accionistas, el saldo.....	2.044.747,74
	<hr/>
	\$ 21.721.284,74

Aceptada esta distribución, pasarían a nuevo Ejercicio, con los siguientes saldos, las cuentas de Capital:

Capital.....	\$ 45.000.000,—
Fondo de Reserva.....	8.103.341,86
Fondo de Castigo	1.000.000,—
Fondo de Eventualidades.....	13.000.000,—
Fondo de Accionistas	2.044.747,74
Fondo de Explotación y Obras Nuevas.....	8.380.000,—
Fondo de Revalorización de Bienes Raíces.....	50.043.500,56
Fondo de Revalorización de Bienes Muebles.....	2.563.556,63
Fondo de Renovación y Adquisición de Maquinarias.....	1.590.552,—
	<hr/>
	\$ 131.725.698,79

Hemos solicitado a la Dirección General de Impuestos Internos el reavalúo de ciertos rubros de nuestro Activo que están extremadamente bajos, por una suma equivalente a..... \$ 18.695.074,40

con lo cual nuestro Capital y Fondos subirían a la suma de \$ 150.420.773,19 que dividido por 1.500.000 acciones, da un valor de libros de \$ 100,30 por acción.

El Fondo de Castigo está destinado a responder de cualquier pérdida que pudiera ocasionar la cobranza de las deudas y también de cualquiera depreciación en los edificios e instalaciones. Durante el Ejercicio no hubo castigos que hacer con cargos a este Fondo.

V E N T A S

Las ventas netas totales efectuadas durante el Ejercicio, fueron las siguientes:

Venta neta total vino embotellado.....	\$ 42.507.164,10
Venta neta total vino suelto.....	61.319.558,—
	<hr/>
Total.....	\$ 103.826.722,10

El cuadro siguiente indica el monto de las ventas netas de vino en relación con los años anteriores:

Venta neta Ejercicio 42/43.....	\$ 20.825.922,39
» » » 43/44.....	26.592.192,69
» » » 44/45.....	29.381.399,96
» » » 45/46.....	31.781.770,52
» » » 46/47.....	48.922.299,04
» » » 47/48.....	50.084.960,28
» » » 48/49.....	49.792.108,08
» » » 49/50.....	66.757.968,60
» » » 50/51.....	81.034.642,10
» » » 51/52.....	103.826.722,10

I M P U E S T O S

Durante el Ejercicio, nuestra Sociedad ha contribuido a los gastos del Erario Nacional con la suma de \$ 24 198.000,—

Los impuestos pagados en los últimos años, han sido los siguientes:

Ejercicio	42/43	\$	5.193.000,—
»	43/44		6.057.000,—
»	44/45		6.076.000,—
»	45/46		6.869.000,—
»	46/47		8.920.000,—
»	47/48		12 173.000,—
»	48/49		13.482.000,—
»	49/50		13 678.000,—
»	50/51		17.406.000,—
»	51/52		24.198.000,—

En el Balance del presente año, hemos considerado en los costos de nuestras cosechas el aumento de 50% de la escala movable del impuesto a la producción.

B O N O S Y D E B E N T U R E S

Durante el Ejercicio, la Sociedad contrató en el Banco Hipotecario de Valparaíso un préstamo de \$ 10.000.000,— nominales en bonos del 6-1.

Al venderse estos bonos se produjo una pérdida de \$ 4.748.691,07 de los cuales se amortizó \$ 1.148.691,07 en el presente Ejercicio, y se dejó en el Activo Nominal el saldo de \$ 3.600.000,— para ser amortizado en los tres Ejercicios venideros, de acuerdo con las pautas usuales.

Por otra parte, la Sociedad canceló totalmente durante el Ejercicio el saldo de \$ 2 750.000,— en debentures que había emitido y que podían ser canjeadas por acciones al precio de \$ 55,— cada una.

V I Ñ A S

La cosecha del presente año ha sido la peor del país en los últimos tiempos.

La falta de calor del verano de 1951 dejó debilitadas las parras, a lo que se unió la caída de algunas fuertes heladas a mediados de Septiembre del mismo año.

Nuestras Viñas no pudieron escapar a las consecuencias de este fenómeno climatérico, y así tuvimos una disminución de nuestra cosecha de un 10% en la Sección Pirque y de un 30% en la Sección Cachapoal. En cambio, la calidad de la presente cosecha fué excelente, con una graduación alcohólica bastante alta.

Como consecuencia de la mala cosecha, los precios de los vinos han subido a niveles no previstos, pero esperamos que la cosecha 1953 sea normal, lo que podría traer una vuelta de los precios a cifras también normales. A consecuencia de esta mala cosecha, fué suspendido el bloqueo por el presente año.

JUNTA GENERAL EXTRAORDINARIA DE ACCIONISTAS

Hemos citado a esta Junta, a continuación de la Ordinaria, con el objeto de capitalizar algunas de las Reservas que tiene la Sociedad, para dejar el Capital Pagado en relación con la situación efectiva de la Sociedad, y de acuerdo con la Ley N.º 10.342.

DIRECTORIO

Según los Estatutos, no corresponde a esta Junta elegir Directores, los que continúan en sus funciones hasta la Junta del año 1953.

Corresponde a la Junta designar dos Inspectores de Cuentas en propiedad y uno suplente.

EL DIRECTORIO.

Santiago, 26 de Septiembre de 1952.

CONCHA Y TORO SOCIEDAD ANONIMA

CAPITAL Y FONDOS: \$ 124.605.991,69

ARTURO PRAT
Presidente

DIRECTORIO:

HECTOR MARCHANT
Vice-Presidente

DIRECTORES:
FERNANDO ALDUNATE, LUIS IZQUIERDO V.,
JUAN LUIS SANFUENTES, MARIANO FONTECILLA C., ENRIQUE ZORRILLA

JULIO SUBERCASEAUX A.
Gerente

CAPITAL:

BALANCE GENERAL AL 30 DE JUNIO DE 1952.

Ejercicio comprendido entre el 1-7-51 y 30-6-52

Autorizado..... \$ 45.000.000.—
Suscrito \$ 45.000.000.—
Pagado y aumentado de acuerdo con la ley 9040 \$ 45.000.000.—

No 1556 fechado el 18 de
modificada por decretos números
de 1923; 2664 de 22 de Junio
de 1929; 2989
de 1940; 3901 de 21 de No-
de 20 de Julio de 1942; 3083
de 1943; 3460 de 13 de Sep-
de 1025 de 5 de Febrero de 1949.

ACTIVO

PASIVO

ACTIVO:

Patrimonio fiscal... \$ 28.360.575,—
Reservas al costo \$ 23.306.630,87
Reservas an- \$ 596.664,71
Reserva del 232.157,02 628.821,73
Reserva obreros y 16.014.770,15
Reserva fiscal 2.310.615,30
Reserva fiscal 555.439,50
Reservas an- 5.777.089,10
Reserva al costo o pre- 1.685.716,54
Reserva an- 404.347,56 2.090.064,10
Reserva al costo o 6.919.304,22
Reserva an- 2.943.054,88
Reserva del 1.090.959,77 4.034.014,65
Reserva al costo o 6.236.705,60
Reserva an- 471.995,75
Reserva del 810.504,18 782.499,98
Reserva y varios al 1.936.766,02
Reserva an- 964.566,65
Reserva 68.714,35 1.818.281,—
Reserva 1.025.274,17
Reserva an- 567.017,76
Reserva al costo 88.868,95 655.886,71
Reserva de revalorización, menos amor- 4.300,— \$ 81.627.022,81

PASIVO NO EXIGIBLE:

Capital y Reservas Sociales:
Capital suscrito, dividido en 1.500.000 acciones de \$ 30.—
cada una..... \$ 45.000.000,—
Reserva legal..... 7.117.356,86
Fondo de castigos..... 1.000.000,—
Fondo de accionistas..... 2.001.577,64
Fondo de eventualidades..... 8.500.000,—
Fondo de explotación y obras nuevas (proveniente de la
utilidad en venta de terrenos, etc.)..... 8.380.000,—
Reservas reglamentarias:
Revalorización de bienes raíces..... 50.043.500,56
Revalorización de bienes muebles..... 2.563.556,63 \$ 124.605.991,69

PASIVO EXIGIBLE:

A largo plazo:
Banco Hipotecario Valparaíso - Préstamo garantizado con
primera hipoteca sobre edificios y terrenos Viña Ca-
chapoal..... 9.898.500,—
Caja de Crédito Hipotecario - Préstamos garantizados con
primera hipoteca sobre los terrenos, edificios e insta-
laciones de la bodega San Miguel..... 368.270,96
Deuda pavimentación 366.602,21
A corto plazo:
Documento bancario..... 2.100.000,—
Letras por pagar..... 18.740.143,83
Cuentas Corrientes 1.217.217,— 32.690.733,50

PASIVO TRANSITORIO:

Cuentas por pagar..... 4.412.327,49
Provisión para participación del Directorio..... 507.591,—
Provisiones para impuestos..... 9.282.532,92
Provisiones varias..... 3.119.812,41
Dividendos por pagar..... 82.427,51 17.404.691,38

GANANCIAS Y PERDIDAS:

Utilidad del ejercicio terminado el 30 de Junio de 1952..... 19.719.707,10

Amortización del	1.680.110,94		
Amortización del	404.347,56	2 090.064,10	3,687.025,—
Amortización al costo o de revalorización.		6.919.304,22	
Amortizaciones anteriores	2 943.054,88		
Amortización del	1.090.959,77	4.034.014,65	2.885.289,57
Amortización al costo o de revalorización, amortizaciones anteriores	471.995,75	6.236.705,60	
Amortización del	810.504,18	782.499,98	5.454.205 67
Amortizaciones y varios al precio de revalorización		1.936.766,02	
Amortizaciones anteriores	964.566,65		
Amortización del	53.714,35	1.318.281,—	618.485,02
Amortización del		1.025.274,17	
Amortización del	567.017,76		
Amortización del	88.868,95	655.886,71	369 387,46
Amortización al costo, precio de revalorización, menos amortizaciones.		4.300,—	\$ 81.627.022,81
ACTIVO REALIZABLE			
Variante viajera, enseres y embalajes, materiales de envases, embalajes y vinos sueltos y embotellados en existencia — inventariados y avaluados por la Administración a precios superiores a los de costo		46.789.978,55	
Anticipos a cuenta de vinos por recibir		6.830.127,55	
Anticipos sobre pedidos		300.000,—	
Deudores por vinos y envases		22.802.452,62	
Letras por cobrar		13.034.149,77	
Deudores varios		74.916,24	
Acciones y bonos: Al valor del mercado	\$ 828.860,—		
Al costo	86 820,—	915 180,—	
Fajas de impuesto		277.591,60	90.524.396,33
ACTIVO DISPONIBLE:			
Caja y bancos		8.283.908,99	
Remesas en tránsito		320.000,—	8.603.908,99
ACTIVO TRANSITORIO:			
Adelantos para ejercicios futuros:			
Gastos de cosechas 1953 y varios		1.482.708,69	
Dividendos provisorios		8 100 000,—	9.582.708,69
ACTIVO NOMINAL:			
Gastos de instalación Sucursal San Antonio		432 297,30	
Marcas industriales		50.789,50	
Diferencia en realización de Bonos Hipotecarios por amortizar	\$ 4.748 691,07		
Menos: Amortización del ejercicio	1.148.691,07	3.600.000,—	4.083 086,80
			\$ 194.421.123,62

A largo plazo:			
Banco Hipotecario Valparaíso - Préstamo garantizado con primera hipoteca sobre edificios y terrenos Viña Chapoal		9 898.500,—	
Caja de Crédito Hipotecario - Préstamos garantizados con primera hipoteca sobre los terrenos, edificios e instalaciones de la bodega San Miguel		368.270,96	
Deuda pavimentación		366 602,21	
A corto plazo:			
Documento bancario		2 100.000,—	
Letras por pagar		18.740.143,83	
Cuentas Corrientes		1 217.217,—	32.690.733,50
PASIVO TRANSITORIO:			
Cuentas por pagar		4.412.327,49	
Provisión para participación del Directorio		507.591,—	
Provisiones para impuestos		9 282.532,92	
Provisiones varias		3.119.812,41	
Dividendos por pagar		82.427,51	17.404 691,33
GANANCIAS Y PERDIDAS:			
Utilidad del ejercicio terminado el 30 de Junio de 1952			19.719 707,10
			\$ 194.421.123,62

CUENTAS DE ORDEN			
Provisiones del Directorio en garantía	\$ 210.000,—	Garantía del Directorio	\$ 210.000,—
Letras dadas en garantía	20.000,—	Letras dadas en garantía	20.000,—
Obligaciones de terceros	612.091,94	Descuentos con firmas de terceros	612.091,94
Contribución Ley 7600	3.589.163,92	Obligación Ley 7600	3.589.163,92
	\$ 4 431 255,86		\$ 4 431 255,86

CUENTA DE GANANCIAS Y PERDIDAS POR EL AÑO TERMINADO EL 30 DE JUNIO DE 1952			
D E B E		H A B E R	
A Amortizaciones y castigos:			
Activo inmovilizado (parte no cargada a la explotación)	\$ 1.784.153,22	Por ingresos netos de explotación	\$ 31.251.850,02
Diferencia en realización de Bonos Hipotecarios	1.148 691,07		
A Gastos de administración, sueldos, leyes sociales, honorarios, gastos judiciales, seguros, gastos operación hipotecaria, gastos generales, etc.			
	3.328.364,75		
A Intereses y descuentos	539.492,28		
A Contribución sobre bienes raíces y otros impuestos	1 394.996,—		
A Provisión para impuesto a la renta	1.800.000,—		
A Sueldo y participación del Gerente	429.410,—		
A Remuneración y participación del Directorio	1.107.035,60		
A Utilidad del ejercicio	19.719.707,10		
	\$ 31.251.850,02		\$ 31.251.850,02

VERGARA DE LA SOTTA
Contador Reg. 8254

Informe al señor Presidente y señores Directores de Viña Concha y Toro Sociedad Anónima

JULIO SUBERCASEAUX AIDUNATE
Gerente

Hemos practicado un examen del Balance General de la Sociedad al 30 de Junio de 1952 y de la Cuenta de Ganancias y Pérdidas correspondiente al ejercicio terminado. Nuestro examen se efectuó de acuerdo con normas de auditoría generalmente aceptadas, incluyendo por lo tanto una verificación parcial de las operaciones registradas de contabilidad y otros procedimientos de auditoría en la forma y extensión que consideramos necesarias. De nuestro criterio, dicho Balance General, leído conjuntamente con la Memoria presentada por el Directorio en que se refiere al Fondo de Castigos, y la correspondiente Cuenta de Ganancias y Pérdidas exponen en forma fidedigna la situación de la Sociedad al 30 de Junio de 1952 y los resultados de sus operaciones durante el ejercicio. Las cuentas están preparadas de acuerdo con normas técnico-contables aceptadas y según consta por los referidos libros de contabilidad.

SANTIAGO DE CHILE - 1952.

Amortización ejercicio.....	810.504,18	782.499,98	5.454.205,67
Amortizaciones y varios al precio de revalorización.....		1.936.766,02	
Amortizaciones anteriores.....	964.566,65		
Amortización del ejercicio.....	58.714,35	1.318.281,—	618.485,02
Amortización del ejercicio.....		1.025.274,17	
Amortizaciones anteriores.....	567.017,76		
Amortización del ejercicio.....	88.868,95	655.886,71	369.387,46
Amortización del ejercicio.....			4.300,—
Amortización del ejercicio.....			\$ 81.627.022,81
ACTIVO REALIZABLE:			
Vasija viajera, envases y embalajes, materiales de envases, embalajes y vinos sueltos y embotellados en existencia —inventariados y avaluados por la Administración a precios superiores a los de costo.....		46.789.978,55	
Anticipos a cuenta de vinos por recibir.....		6.830.127,55	
Anticipos sobre pedidos.....		300.000,—	
Deudores por vinos y envases.....		22.302.452,62	
Letras por cobrar.....		13.034.149,77	
Deudores varios.....		74.916,24	
Acciones y bonos: Al valor del mercado... \$	828.360,—		
Al costo.....	86.820,—	915.180,—	
Tasas de impuesto.....		277.591,60	90.524.396,33
ACTIVO DISPONIBLE:			
Caja y bancos.....		8.283.908,99	
Remesas en tránsito.....		320.000,—	8.603.908,99
ACTIVO TRANSITORIO:			
Adelantos para ejercicios futuros:			
Gastos de cosechas 1953 y varios.....		1.482.708,69	
Dividendos provisorios.....		8.100.000,—	9.582.708,69
ACTIVO NOMINAL:			
Gastos de instalación Sucursal San Antonio.....		432.297,30	
Marcas industriales.....		50.789,50	
Diferencia en realización de Bonos Hipotecarios por amortizar..... \$	4.748.691,07		
Menos: Amortización del ejercicio.....	1.148.691,07	3.600.000,—	4.083.086,80
			\$ 194.421.123,62

CUENTAS DE ORDEN			
aciones del Directorio en garantía.....	\$ 210.000,—	Garantía del Directorio	\$ 210.000,—
adores por Letras dadas en garantía.....	20.000,—	Letras dadas en garantía.....	20.000,—
bligaciones de terceros.....	612.091,94	Descuentos con firmas de terceros.....	612.091,94
ributación Ley 7600.....	3.589.163,92	Obligación Ley 7600.....	3.589.163,92
	<u>\$ 4.431.255,86</u>		<u>\$ 4.431.255,86</u>

CUENTA DE GANANCIAS Y PERDIDAS POR EL AÑO TERMINADO EL 30 DE JUNIO DE 1952

D E B E		H A B E R	
A. Amortizaciones y castigos:			
Activo inmovilizado (parte no cargada a la explotación)	\$ 1.784.153,22		
Diferencia en realización de Bonos Hipotecarios.	1.148.691,07	\$ 2.932.844,29	
Gastos de administración, sueldos, leyes sociales, honorarios, gastos judiciales, seguros, gastos operación hipotecaria, gastos generales, etc.....		3.328.364,75	
Intereses y descuentos.....		539.492,28	
Contribución sobre bienes raíces y otros impuestos		1.394.996,—	
Provisión para impuesto a la renta		1.800.000,—	
Sueldo y participación del Gerente		429.410,—	
Remuneración y participación del Directorio.....		1.107.035,60	
Utilidad del ejercicio.....		19.719,707,10	
		<u>\$ 31.251.850,02</u>	
			Por ingresos netos de explotación.....
			<u>\$ 31.251.850,02</u>

RICARDO VENGARA DE LA BOTA
Contador Reg. 0284

Informe al señor Presidente y señores Directores de Viña Concha y Toro Sociedad Anónima

Hemos practicado un examen del Balance General de la Sociedad al 30 de Junio de 1952 y de la Cuenta de Ganancias y Pérdidas correspondiente al ejercicio terminado en esa fecha. Nuestro examen se efectuó de acuerdo con normas de auditoría generalmente aceptadas, incluyendo por lo tanto una verificación parcial de las operaciones registradas en los libros de contabilidad y otros procedimientos de auditoría en la forma y extensión que consideramos necesarias.

Según nuestro criterio, dicho Balance General, leído conjuntamente con la Memoria presentada por el Directorio en que se refiere al Fondo de Castigos, y la correspondiente Cuenta de Ganancias y Pérdidas exponen en forma fidedigna la situación de la Sociedad al 30 de Junio de 1952 y los resultados de sus operaciones durante el ejercicio terminado en esa fecha, de acuerdo con normas técnico-contables aceptadas y según consta por los referidos libros de contabilidad.

SANTIAGO DE CHILE, 17 de Septiembre de 1952.

DELOITTE, PLENDER, GRIFFITHS & Co.
REVISORES DE CONTABILIDAD

Hemos confrontado las cifras del Balance precedente con los saldos del libro Mayor e Inventarios, habiéndolos encontrado conformes.

CARLOS DE LANDA C.
Inspector de Cuentas

SOCIEDAD ANONIMA

VIÑA CONCHA Y TORO

SANTIAGO

MEMORIA Y BALANCE

Correspondiente al Ejercicio comprendido entre el
1.º de Julio de 1952 y el 30 de Junio de 1953.

CAPITAL Y FONDOS ACUMULADOS \$ 158.102.725.20

CONSEJO DIRECTIVO

Presidente

ARTURO PRAT C.

Vice-Presidente

HECTOR MARCHANT B.

Directores

FERNANDO ALDUNATE E.

LUIS IZQUIERDO V.

JUAN LUIS SANFUENTES Y.

MARIANO FONTECILLA V.

ENRIQUE ZORRILLA C.

Gerente

JULIO SUBERCASEAUX A.

SOCIEDAD ANONIMA

VIÑA CONCHA Y TORO

SANTIAGO

MEMORIA Y BALANCE

Correspondiente al Ejercicio comprendido entre el
1.º de Julio de 1952 y el 30 de Junio de 1953.

CAPITAL Y FONDOS ACUMULADOS \$ 158,102.725.20

CONSEJO DIRECTIVO

Presidente

ARTURO PRAT C.

Vice-Presidente

HECTOR MARCHANT B.

Directores

FERNANDO ALDUNATE E.

LUIS IZQUIERDO V.

JUAN LUIS SANFUENTES Y.

MARIANO FONTECILLA V.

ENRIQUE ZORRILLA C.

Gerente

JULIO SUBERCASEAUX A.

MEMORIA

Que el Directorio de la Sociedad Anónima Viña Concha y

Toro presenta a sus Accionistas en

29 de Septiembre de 1953.

Señores Accionistas:

Tenemos el agrado de dar cuenta a Uds. del resultado de las operaciones verificadas durante el Ejercicio comprendido entre el 1.º de Julio de 1952 y el 30 de Junio de 1953.

BALANCE.—Arroja una utilidad líquida de.....	\$ 24.401.834.98
que unida al Fondo de Accionistas de.....	44.747.74

da un total de.....	\$ 24.446.582.72
---------------------	------------------

que proponemos distribuir en la siguiente forma:

1.º—Al Fondo de Reserva.....	\$ 1.220.091.14
2.º—A cubrir Dividendos provisorios repartidos en el Ejercicio.....	13.500.000.—
3.º—A cubrir el Dividendo final repartido en Julio de 1952	6.000.000.—
4.º—A Fondo de Castigo.....	1.000.000.—
5.º—Al Fondo de Accionistas.....	2.726.491.58
	\$ 24.446.582.72

Aceptada esta distribución, pasarían a nuevo Ejercicio, con los siguientes saldos, las cuentas de Capital:

Capital.....	\$ 120.000.000.—
Fondo de Reserva	1.323.433.—
Fondo de Castigo.....	2 000.000.—
Fondo de Accionistas.....	2.726.491.58.
Fondo de Explotación y Obras Nuevas.....	8.380.000.—
Fondo de Revalorización de Bienes Raíces.....	16.800.844.03
Fondo de Revalorización de Bienes Muebles.....	2.563.556.63.
Fondo de Renovación y Adquisición de Maquinarias.....	3 938.572.—
Fondo de Fluctuación de Valores.....	369.827.96.

Con lo cual nuestro Capital y Fondos subirían a la suma de..... \$ 158.102.725.20

que dividido por 3.000.000 de Acciones, da un valor de libros de \$ 52.70 por Acción.

El Fondo de Castigo está destinado a responder de cualquier pérdida que pudiera ocasionar la cobranza de las deudas y también de cualquiera depreciación en los edificios e instalaciones. Durante el Ejercicio no hubo castigos que hacer con cargo a este Fondo.

VENTAS

Las ventas netas totales efectuadas durante el Ejercicio, fueron las siguientes:

Venta neta total vino embotellado.....	\$ 57.218.971.40.
Venta neta total vino suelto.....	74.144.313.80
Total.....	\$ 131.363.285.20.

El cuadro siguiente indica el monto de las ventas netas de vino en relación con los años anteriores:

Venta neta Ejercicio 43/44	\$ 26.592.192.69
» » » 44/45	29.381.399.96
» » » 45/46	31.781.770.52
» » » 46/47	48.922.299.04
» » » 47/48	50.084.960.28
» » » 48/49	49.792.108.08
» » » 49/50	66.757.968.60
» » » 50/51	81.034.642.10
» » » 51/52	103.826.722.10
» » » 52/53	131.363.285.20.

IMPUESTOS

Durante el Ejercicio, nuestra Sociedad ha contribuido a los gastos del Erario Nacional con la suma de \$ 29.750.000.—

Los impuestos pagados en los últimos años, han sido los siguientes:

Ejercicio 43/44.....	\$ 6.057.000.—
» 44/45.....	6.076.000.—
» 45/46.....	6.869.000.—
» 46/47.....	8.920.000.—
» 47/48.....	12.173.000.—
» 48/49.....	13.482.000.—
» 49/50.....	13.678.000.—
» 50/51.....	17.406.000.—
» 51/52.....	24.198.000.—
» 52/53.....	29.750.000.—

VIÑAS

La Cosecha de 1953 ha sido normal en la Zona Central para ir decayendo en pequeña escala hacia la Zona Sur. Así, nuestra Sociedad ha tenido una buena cosecha en su Viña de Pirque y una pequeña disminución en la de Cachapoal.

El precio del vino que subió exageradamente el año 1952, debido a la mala cosecha de ese año, empezó a bajar a fines del mismo año, cuando se notó normalidad en la cosecha siguiente. En 1953, los precios se estabilizaron a un nivel más bajo, afirmándose gradualmente, a medida que va transcurriendo el Ejercicio, siendo de notar una diferencia apreciable entre la cotización del vino tinto y del blanco, desfavorable a este último.

Aunque todavía no ha sido fijado el bloqueo, nos informan que sería de un 7 % a 8 % para 1953.

PLANTACIONES

En el Ejercicio, se plantaron 10 Has. de burdeos en la Sección Cachapoal.

AUMENTO DE CAPITAL

A continuación de la Junta Ordinaria del año pasado se celebró una Junta Extraordinaria, que aprobó la capitalización de algunas Reservas de la Sociedad y emisión de acciones liberadas de acuerdo con la Ley 10.343, con lo que el Capital Social subió a \$ 120.000.000.— dividido en 3.000.000 de acciones de un valor de \$ 40.— cada una.

VARIOS

Durante el Ejercicio tuvimos dos desgracias que lamentar; la explosión de Valparaíso la noche del Año Nuevo y el terremoto de la Zona Sur en Mayo del presente año. Aunque, felizmente, estos siniestros no causaron pérdidas de vidas al personal de la Sociedad, tuvimos algunos perjuicios materiales, que demostramos en la cuenta de Ganancias y Pérdidas.

El Directorio acudió en ayuda del Cuerpo de Bomberos de Valparaíso, que sufrió valiosas pérdidas de vidas en la citada explosión.

En el Activo Nominal hemos castigado la segunda cuota de la pérdida sufrida en la venta de Bonos del Banco Hipotecario de Valparaíso, operación de que dimos cuenta en la Memoria anterior. Dicha pérdida queda en el presente Balance en la suma de \$ 2.400.000.— la que será absorbida en los dos Ejercicios venideros.

HABITACIONES PARA OBREROS Y EMPLEADOS

El Directorio está empeñado en dotar a sus propiedades agrícolas de habitaciones adecuadas para sus obreros, de acuerdo con la Ley 7600.

Desde la vigencia de esta Ley, la Caja de la Habitación Popular ha autorizado la imputación de 9 casas para Empleados y 24 para Obreros y están en trámite para obtener su imputación 14 casas de inquilinos, fuera de otras 11 cuyos trabajos estaban por terminarse al 30 de Junio de 1953.

La contabilización de estas inversiones se lleva a una cuenta especial de nuestro Activo y la obligación que nos impone la citada Ley queda registrada en las Cuentas de Orden.

DIRECTORIO

Por tener que ausentarse del país, presentó su renuncia como Director el señor Mariano Fontecilla Concha. El Directorio, en uso de sus atribuciones, nombró en su reemplazo al señor Mariano Fontecilla Varas.

Vence en esta Junta Ordinaria el período de los 7 Directores. Corresponde a ella nombrarle sus reemplazantes por un período de dos años, pudiendo ser reelegidos.

INSPECTORES DE CUENTAS

Corresponde a la Junta designar dos Inspectores de Cuentas en propiedad y uno suplente.

EL DIRECTORIO

Santiago, Septiembre 29 de 1953.

BALANCE GENERAL AL 30 DE JUNIO DE 1953.

Ejercicio comprendido entre el 1.º de Julio de 1952
y el 30 de Junio de 1953.

CAPITAL:

Autorizado \$ 120.000.000.—
Suscrito \$ 120.000.000.—
Pagado \$ 120.000.000.—

A C T I V O

P A S I V O

ACTIVO INMOVILIZADO:

Terrenos al avalúo fiscal.....		\$ 28.360.575.—	
Edificios e instalaciones al avalúo fiscal o costo.....	\$ 23.596.128.69		
Amortizaciones anteriores.....	\$ 828.821.73		
Amortización del ejercicio.....	235.961.28	1.064.783.01	22.531.345.63
Instalaciones para obreros y empleados al avalúo fiscal.....			3.340.847.30
Instalaciones al avalúo fiscal o costo.....		16.725.182.78	
Amortizaciones anteriores.....		555.439.50	16.169.743.28
Maquinarias al costo o precio de revalorización.....		6.778.878.40	
Amortizaciones anteriores.....	2.089.493.09		
Amortización del ejercicio.....	474.521.49	2.564.014.58	4.214.863.82
Material rodante al costo o precio de revalorización.....		8.208.411.17	
Amortizaciones anteriores.....	3.749.054.55		
Amortización del ejercicio.....	1.395.427.14	5.144.481.69	3.063.929.48
Alfajes estable al costo o precio de revalorización.....		25.143.771.—	
Amortizaciones anteriores.....	782.169.93		
Amortización del ejercicio.....	1.256.527.20	2.038.697.13	23.105.073.87
Utensilios y varios al costo o precio de revalorización.....		2.177.249.72	
Amortizaciones anteriores.....	1.189.351.34		
Amortización del ejercicio.....	390.811.48	1.580.162.82	597.086.90
Muebles y enseres al costo o precio de revalorización.....		1.260.021.52	
Amortizaciones anteriores.....	641.369.97		
Amortización del ejercicio.....	103.400.—	744.769.97	515.251.55
Alfajes al costo o precio de revalorización, menos amortizaciones.....			115.001.64
Alfajes en ejecución.....			800.000.—
			102.813.718.52
ACTIVO REALIZABLE:			
Alfajes viajera, envases y embalajes, materiales de envasado y vinos sueltos y embotellados en existencia - inventariados y evaluados por la Administración.....		53.144.368.79	
		12.438.450.—	
		527.142.—	
		27.601.405.88	
		13.578.195.30	

PASIVO NO EXIGIBLE:

Capital y Reservas Sociales:	
Capital suscrito, dividido en 3.000.000 acciones de \$ 40.— cada una.....	\$ 120.000.000.—
Reserva legal.....	103.341.86
Fondo de castigos.....	1.000.000.—
Fondo de adquisición y renovación de maquinarias, y 10343.....	3.938.572.—
Fondo de Explotación y obras nuevas (proveniente de utilidad en venta de terreno, etc).....	8.380.000.—
Fondo de fluctuación de valores.....	369.827.96
Fondo de accionistas.....	41.747.74
Resas reglamentarias:	
Valorización de bienes raíces.....	16.800.844.03
Valorización de bienes muebles.....	2.563.556.63
	\$ 153.200.890.22

PASIVO EXIGIBLE:

A corto plazo:	
Fondo Hipotecario Valparaíso. Préstamo garantizado con primera hipoteca sobre edificios y terrenos Viña Capapal.....	9.790.518.65
Fondo de Crédito Hipotecario. Préstamos garantizados con primera hipoteca sobre los terrenos, edificios e instalaciones de la bodega San Miguel.....	338.207.40
Alfajes de pavimentación.....	308.249.88
A largo plazo:	
Alfajes por pagar.....	34.385.394.60
Alfajes corrientes.....	5.880.546.95
	50.703.217.48

PASIVO TRANSITORIO:

Alfajes por pagar.....	4.365.294.22
Alfajes para participación del Directorio.....	718.494.—
Alfajes para impuestos.....	12.703.788.92
Alfajes para provisiones varias.....	6.861.094.78
Alfajes por pagar.....	113.527.65
	24.762.199.57

GANANCIAS Y PERDIDAS:

Utilidad del ejercicio terminado al 30 de Junio de 1953.....

93.101.001.00

Directorio

Letras por cobrar.....	53.144.368.79	
Deudores varios.....	12.433.450.—	
Acciones, al costo.....	527.142.—	
Fajas de impuestos.....	27.601.405.88	
	13.578.195.30	
	9.298.119.50	
	151.070.—	
	383.841.60	117.117.593.07
ACTIVO DISPONIBLE:		
Cajas y Bancos.....	12.608.568.89	
Remesas en tránsito.....	730.000.—	13.338.568.89
ACTIVO TRANSITORIO:		
Adelantos para ejercicios futuros:		
Gastos de cosechas 1954 y varios.....	3.409.574.97	
Dividendos provisorios.....	13.500.000.—	16.909.574.97
ACTIVO NOMINAL:		
Gastos de instalación Bodega San Antonio.....	432.297.30	
Marcas industriales.....	56.389.50	
Diferencia en realización de Bonos Hipotecarios por amortizar.....	\$ 4.748.691.07	
Menos: Amortizaciones anteriores.....	\$ 1.148.691.07	
Amortización del ejercicio.....	1.200.000.—	2.848.691.07
	2.400.000.—	2.888.686.80
		\$ 253.068.142.25

Préstamo garantizado con primera hipoteca sobre edificios y terrenos Viña Ca-papal.....	9.790.618.65	
de Crédito Hipotecario. Préstamos garantizados n primera hipoteca sobre los terrenos, edificios e stalaciones de la bodega San Miguel.....	338.207.40	
da pavimentación.....	308.249.88	
o plazo:		
as por pagar.....	34.385.394.60	
ntas corrientes.....	5.880.546.95	50.703.217.48
PAO TRANSITORIO:		
as por pagar.....	4.365.294.22	
ión para participación del Directorio.....	718.494.—	
ión para impuestos.....	12.703.788.92	
iones varias.....	6.861.094.78	
Dividos por pagar.....	113.527.65	24.762.199.57
GANANCIAS Y PÉRDIDAS:		
Util del ejercicio terminado al 30 de Junio de 1953...		24.401.834.98
		\$ 253.068.142.25

Cuentas de Orden

Acciones del Directorio en garantía.....	280.000.—	Garantía del Directorio.....	280.000.—
Deuda por letras dadas en garantía.....	20.000.—	Letras dadas en garantía.....	20.000.—
Tributación Ley 7600.....	4.763.173.92	Tributación Ley 7600.....	4.763.173.92
	\$ 5.063.173.92		\$ 5.063.173.92

Cuenta de Ganancias y Pérdidas por el año terminado el 30 de Junio de 1953.

DEBE		HABER
Amortizaciones y castigos:		
Activo inmovilizado (parte no cargada a la explotación)	\$ 2.859.659.49	
Diferencia en realización de Bonos Hipotecarios.....	1.200.000.—	\$ 4.059.659.49
Gastos de administración, sueldos, leyes sociales, honora-rios, gastos judiciales, seguros, gastos generales, etc.....		6.328.260.16
Intereses y descuentos.....		257.801.36
Contribución sobre bienes raíces.....		1.052.316.—
Provisión para impuesto a la renta.....		3.600.000.—
Sueldo y participación del Gerente.....		704.180.—
Remuneración y participación del Directorio y Delegado del Directorio.....		1.491.038.—
Impuestos y gastos revalorización y capitalización Ley 10343		1.250.031.30
Renovación y adquisición maquinarias Ley 10343.....		2.348.020.—
Pérdidas por Fuerza Mayor.....		84.572.75
Utilidad del ejercicio.....		24.401.834.98
	\$ 45.577.714.04	
		\$ 45.577.714.04

JULIO SUBERCASEAUX ALDUNATE
Gerente
Contador - Reg. 2805

HECTOR MARCHANT BLANLOT
Vice-Presidente y Delegado del Directorio

Informe al Señor Presidente y Señores Directores, Viña Concha y Toro Sociedad Anónima.

Hemos practicado un examen del Balance General de la Sociedad al 30 de Junio de 1953 y de la cuenta de Ganancias y Pérdidas, correspondiente al Ejercicio terminado en esa fecha. Nuestro examen se efectuó de acuerdo con normas de auditoria generalmente aceptadas, incluyendo por lo tanto una verificación parcial de las operaciones registradas en los libros de contabilidad y otros procedimientos de auditoria en la forma y extensión que consideramos necesarias. Según nuestro criterio, dicho Balance General demuestra la situación de la Sociedad al 30 de Junio de 1953 y está de acuerdo con los referidos libros de contabilidad.

ANTIAGO DE CHILE, 24 de Septiembre de 1953

DELOITTE, PLENDER, GRIFFITHS & CO.
Revisores de Contabilidad

Hemos confrontado las cifras del Balance precedente con los saldos del libro Mayor e Inventarios, habiéndolos encontrado conformes.

CARLOS DE LANDA C.
Inspector de Cuentas

GUSTAVO ROSS OSSA
Inspector de Cuentas

LISTA DE ACCIONISTAS

Al 29 de Setiembre de 1953.

Alemos de Crowley, Laura	100 accs.
Aldunate E., Carlos	5.700
Aldunate E., Fernando	5.556
Aldunate de Beaugency, Amalia	1.200
Aldunate de Garrido, Sara	1.000
Aldunate Ph., Emilio	1.000
Alessandri D., Carlos E.	3.000
Amunátegui v. de Vicuña, Inés	2.400
Arancibia B., Luis	200
Arnolds I., Gloria	148
Aróstegui P. de V. Adriana S.	200
Aróstegui P. de V. Margarita	200
Aróstegui D., Luis	1.000
Aróstegui Cerdas, Luis	2.000
Arzobispado de La Serena	1.797
Arrieta Cañas Luis	36
Arriagorriaga L., Quintín	40.000
Astoreca de Tocornal, María R.	20.000
Asoc. de Damas Protect. del Obrero	2.000
Arthur de Morandé, Gloria	3.000
Avello A., Ester	400
Administración Apostólica de Copiapó	1.797
Ariztia Arturo	1.500
Administraciones y Mandatos Ltda.	45.000
Arellano A., Enrique	400
Arentsen S. de Lawson-Kerr, Pamela	8.000
Bazanara M., Tulio S.	3.000
Bailly O., Rolando	80
Balmaceda L., Carlos	1.000
Balmaceda Ramos, Carmen	2.000
Balmaceda Ramos, Inés	2.000
Balmaceda v. de Santa María, Adela	1.400
Banco de Chile	17.400
Banco de Londres y Am. del Sud Ltda.	40.278
Banco Español-Chile	7.400
Banco Italiano	12.562
Banco Sud Americano	15.400
Barceló Lira, Elena	2.000
Barros de Infante, Sara	1.200
Bascuñán Pérez Julio	5.000
Beecho de Millón de la Vertevilla, Elizab.	50.000
Bohn Rosas, Raúl	2.000
Besoain Eduardo	200
Blanchi B., Luis	16
Billiard de Mundy, Olivia	300
Bolsa de Comercio	322.892
Bolsa de Corredores	2.200
Bolton v. de Briones, Teresa	400
Broom P., Arthur J.	1.200
Bryan de Certes, Mary	480
Bryson de Mc. Kay, María	2.000
Bustos de Schepeler, Carolina	6.000
Bussey v. de Sánchez, Eugenia	1.000
Brunell de Aguirre, Rosario	1.600
Blinder de Grinstein, Sara	3.000
Barriga G., Sara	2.500
Bozo Valenzuela, Gertrudis	1.000
Cabezas G., Rosalba	200
Canú L., Gastón	900
Cartier van Diesel, Esteban	1.000
Cartier van Diesel, Esteban	1.000

Carvalho de Aldunate, Ana	9.000
Castro Muñoz, Manuel	2.600
Caschi D., Steffano	100
Cia. de Seguros "Carrera"	10.000
Cia. de Seguros "O'Higgins"	10.000
Cia. de Seguros La Austral	6.000
Cia. de Seguros La Naviera	11.200
Cia. de Seguros La Transandina	12.000
Cia. de Seguros La Confianza	4.000
Cia. de Seguros La Independencia	2.000
Cia. de Seguros de Vida La Americana	36.000
Claro Lagarrigue, Luis	120
Claro de Ovalle, Victoria	600
Concha de Ossa, Emiliana	300.000
Concha de Miniscalchi, Emiliana	114.280
Concha de Fontecilla, Olivia	200.000
Concha de Landa, Carmen	140.184
Concha de Aldunate, Sofía	113.676
Concha de Puga, Elena	14.684
Concha de Lamarca, María	5.464
Concha de Lecaros Inés	1.500
Contesse D., Alberto	300
Contesse B., Marta	300
Covarrubias V., Julia	1.000
Covarrubias v. de Mac Iver, Luisa	1.000
Cox Menchaca, Elena	100
Corte Orlando, Esteban	1.000
Congregación Padres Sacramentinos	4.000
Commentz Sch. Pablo	1.800
Cramer v. de Levy, Selma	500
Crangle v. de Smith, Rachel	1.000
Day Martínez Pilar	300
Daza y Naudó, Francisco	600
De la Fuente V., Enrique	1.000
De la Carrera S., Luis	1.000
Del Río de Sanfuentes, Teresa	2.000
Del Sol v. de Infante, Berta	300
Del Solar Palazuelos, Carmen	4.000
Del Solar Palazuelos, Luz	4.000
Delpino D., Nicolás	1.200
Delpino de Balbontín, Laura	240
Descat de Ide, Inés	1.600
Díaz de Cumming, Carmela	1.296
Díaz Acuña, Inés	300
Díez García, Manuel	11.400
Dominguez Y., Miguel	1.000
Dourthe T., Juan	10.000
Dourthe de Samacóitz, Eugenia	3.000
Echaurren de Cerda, Ester	600
Echeverría A., Javier	100
Edwards v. de López Ena Elena	800
Eguiguren P., Isabel	6.000
Echeverría de Izquierdo, Margarita	1.000
Elberg G., Pablo	100
Errázuriz A., Clara	382
Errázuriz H., Mónica	800
Errázuriz de Saáñchez, Eulogia	6.000
Errázuriz v. de Covarrubias, María	1.000
Echeverría S.M., Guillermo	5.000

Fabres G., Vicente	800
Fehrman M., Enrique	12.000
Fernández de Izquierdo, Rebeca	42.800
Ferrada S., Alfonso	500
Ferrer Torres, José	4.800
Flores G., Guillermo	2.000
Fontcilla C., Mario	10.000
Fontcilla V., Mariano	2.000
Forteza D., José P.	10
Franke Jullian María R.	1.800
Franklin de Middleton, Dorothy	1.500
Freile Larrea, Alfonso	150
Fundación Arturo Yrarrázaval	40.000
Fundación Domingo Matte Mesías	55.000
Fuentes N., Armando	600
Fuenzalida N., Humberto	2.500
Fuenzalida N., Vicente	2.800
Fuenzalida de Santos Ana	700
Fuenzalida v. de Valdés, Cristina	2.400
Fuenzalida Z., Próspero	1.000
Galiani de Nieto, Lilia	3.000
Gallardo Alarcón, Simón	2.000
Gana Edwards, Joaquín	2.000
Gana de Michell, Margarita	1.200
Ganan v. de Dufeu, María	5.400
García Sepulveda, Mario	4.000
García de la Huerta, Pedro	1.696
García Huidobro v. de P. de V. Mercedes ...	12.000
Garretón de González, Mercedes	2.000
Gaymer Garín, Ricardo	240
Geran R., Luis	2.500
Giles v. de Hitchman, Mary	200
Glio de Dallorso, Marta	800
Golch A., Juan	2.000
González v. de Echaverría, María Heresa ..	2.000
González Bustos, Joaquín	2.000
Gray P., Guillermo	500
Greve Schlegel, Guillermo	41.000
Guevara R., Alvaro	1.200
Guevara de Braun, Dorila	800
Guiloff Z., Juan	3.000
González v. de Papale, Lucía	500
Herrera V., Ciro	5.000
Hoces, Antonio	10.000
Hofmann J., Kurt	120
Hogar de Estudiantes	4.000
Ide Constenla, Guillermo	4.000
Infante Covarrubias, Rosa	2.400
Infante Covarrubias, Teresa	1.500
Iñiguez I., José M.	2.000
Izquierdo P., Adriana	1.500
Izquierdo P., Rebeca	1.500
Izquierdo Valdés, Luis	33.000
Izquierdo de Alcalde, Rebeca	3.800
Jacobsohn v. de Kissinger, Ilse	1.000
James B., Leslie M.	1.400
Jmes B., Wilfred V.	1.400
Jara de Monreal, Edelmira	900
Jiménez Fuenzalida, Cesar	4.000
Jiménez F., Ernesto	1.000
Jory Patroni, Alfredo	10.000
Jullian de Franke, Rebeca	1.800

Koch v. de Herrmann, Alicia 1.000
 Kraljevic O., Juan 1.000
 Kossen K., Simón 500

Labarca P., Luisa 600
 Labarca P., Marcos 300
 Landa de Tagle, Paloma 10.144
 Landa de Edwards, Mercedes 2.064
 Landa de Zegers, María A., 1.404
 Larraín Caldera, Carlos 6.000
 Larraín José 2.000
 Larraín v. de Calvo, Enriqueta 3.000
 Larraín v. de Valdés, María 7.000
 Larraín Peña, Fernando 400
 Larraín Peña, Francisca 400
 Larraín Peña, Carlos 400
 Larraín L., Ernesto 1.000
 Latorre v. de Bisquertt, Corina 1.000
 Lecaros C., José L. 6.000
 Lecaros F., Hugo 3.000
 Lecaros v. de Rozas, Mercedes 4.000
 Lehyt L., Antonio 600
 Liga Protet. de Estudiantes Pobres. ... 6.000
 Lira Vergara, Isabel M. 200
 Lucio de Vicuña, M. Luisa 400
 Luge de Fuhrmann, María 1.596
 Lyon de Errázuriz, Ana 2.200
 Lyon de Valdés, Adriana 3.000
 Lyon de Maza, Raquel 500

Llona de Allende, Francisca 156
 Llona v. de Salas Teresa 50
 Llona Llona, José 4.000

Magalhaes de Renard, Augusta 3.000
 Mandiola L., Pedro 200
 Marchant B., Héctor 15.600
 Mardones Acosta, Arturo 3.500
 Marco Cura, Juan 2.000
 Marín A., Oscar 70
 Marín Larraín, Guillermo 2.100
 Marín de Bravo, Raquel 1.000
 Martínez O., Carlos 16
 Mascaró v. de Costa, Leonor 600
 Mathiesen de Neff, Luisa 4.000
 Matte de Edwards, Rosario 28.800
 Matte de Gana, Olga 200
 Matus L., Pedro 5.580
 Mc. Carthy R., Emilia 200
 Mc. Rostie, John 1.500
 Mc. Rostie, William 1.200
 Medovic S., Zvonimir 2.000
 Menchaca Lira, Rosa 2.800
 Merino Lizana, Luis 2.000
 Meyer L., Juan 800
 Molinos G., Oscar 2.000
 Monasterio de la Adoración Perpetua 3.000
 Mozó de Aldunate, M. Isabel 100
 Montt Wilms, Guillermo 4.000
 Mutualidad del Ejército y Aviación 1.500
 Muñoz de Trautmann, Lucía 1.000

Natermann de Sahli, Berta	780
Navarrete N., Luis E.	200
Nicollais, Jorge F.	1.200
Nolting R., Nadeje	2.000
Oelckers de Lutjen, Teresa	2.460
Ogalde C., Abelardo	1.500
Ogalde C., Víctor	1.500
Olea Pizarro, Mario	4.500
Olea Pizarro, Alberto	300
Olivos Prado, Carlos	1.000
Onfray R., Ernesto	16.600
Osterloh P., Otto	400
Ossa v. de García de la Huerta, Sara	8.000
Oyanedel de Molinos, Olga	3.440
Pacheco v. de Lecaros, Rebeca	1.000
Penjean S., Víctor	200
Pérez-Canto R., Jorge	2.000
Pérez-Cotapos de Valdés, Carmela	2.000
Pescetto S., Alberto	3.000
Picó Cañas, Agustín	40
Pintos v. de Zavala, Margarita	100
Pinto Ovalle Félix	50
Poirot Mulot, Julie	800
Powditch V., Eileen	1.000
Plummer, Carlos	3.000
Prat C., Arturo	22.000
Prieto Vial, Hernán	6.000
Prieto Vial, Bernarda	200
Prieto Vial, Leonardo	200
Prieto Vial, María Carolina	200
Prieto Concha, Lucia	5.000
Prieur K., Wolfgang	200
Puga Vega, Mariano	2.328
Puga Concha, Federico	48
Puga Concha José	500
Pourrat B., Horacio	500
Ramognini de Raveau, Ana	6.000
Rey de Mathieu, Germaine	12.000
Reyersbach F., Kurt	1.240
Reymond L., Michelle	3.000
Rieutord A., Julio	1.500
Germán Riesco Errázuriz	10.000
Ríos Gallardo, Conrado	6.000
Ríos de Besa, Josefina	100
Ripamonti C., Julio	4.000
Rodríguez L., Eliana	240
Rodríguez, Tomás Eduardo	200
Romero R., Miguel	2.220
Rosen Fischer, Sety	2.000
Rosenberg M., Esteban	1.200
Ronban V., David	6.000
Ronban T., Inés	1.000
Robles M., Imogen	1.000
Ross Ossa, Gustavo	10.000
Rothkegel H., Heriberto	400
Russ B., Luis	200
Salas v. de Cousiño, Juana	1.000
Sahli N., Fernando	680
Sahli N., Raúl	40
Saint Jean, Laura	200

Salinas C., Mario	1.500
Sánchez B., Silvia	400
Sanguientes Y., Jaime	7.500
Sanfuentes Y., Juan Luis	22.200
Santa María B., Luis José	1.000
Santelices de De Knoop, Sara	5.000
Santín N., Jesús	600
Santos Ascarza, Eduardo	400
Santos Ascarza, Felisia	400
Santos Ascarza, Raquel	400
Santos Ascarza, Octavia	400
Santos Ascarza, José M.	400
Sapunar, Juan	2.000
Schroeders, Gabriela R. xxx von	2.800
Schutz M., Waldemar	3.000
Seminario Pontificio	2.712
Serra v. de Dell Oro, Julia	1.000
Sharman C., Jane	1.500
Sharman C., Richard	1.500
Silva Campo Gustavo	16.360
Silva Pozo, Teresa	400
Simondet de Toro, Renée	300
Soc. de Warrantz, Gómez y Cia.	4
Solar Jara, Raimundo	600
Spoerer de Rosenberg, Elsa	1.000
Strack de Loose, Elsbeth	600
Stuven Biggs, Carlos	4.500
Stuven de Undurraga, Olga	2.000
Subercaseaux A. Julio	165.000
Subercaseaux Amenábar, Juan	3.002
Subercaseaux de Barros, Isabel	12.000
Suc. Juan Pini F.	20.000
Suc. Eugenia Flores de Donoso	3.400
Sud America de Chile Cia. Nac. de Seg.	59.760
Stievenson v. de Pinto, Elena	2.000
Soto Bunster, Luis	100
Tagle Valdés, Manuel	120
Tocornal R., Juan	2.100
Tocornal de Morandé, Rosa	50.000
Tocornal de Romero, Luz	3.000
Tohá S., José	5.000
Torres M., Fernando	1.000
Trombetta C., Julian	1.000
Ureta y Blanch	7.000
Ureta G., Raquel	2.000
Urzúa v. de Cruz, Graciela	5.200
Vadillo Mandiola, María E.	1.000
Valdés A., Abel	240
Valdés de Concha, Carolina	16.600
Valdés V., Máximo	6.000
Valdés F., Amelia	900
Valdés U., María Teresa	50
Valdés de Claro, Emma	100
Valdivia Silva, Juana	60
Valdés Ossa, Elisa	3.000
Valenzuela de Arancibia, Graciela	1.800
Valenzuela Castro, María	200
Valenzuela B., Marcela	1.000
Vanderblijet de Zanelli, Aída	40
Vargas Cordero, Julia	125

Vargas Urzúa, Elena	1.090
Vargas V., Alberto	10.000
Vargas I., Eugenio	1.200
Vásquez V., María Luisa	200
Vega de Arlegui, Ana	1.440
Velasco U., Enrique	600
Vergara Z., Luis	12.000
Vergara de Aylwin, Teresa	2.000
Vergara de Barros, Enrique	6.000
Vergara v. de Vergara, Teresa	200
Vergara v. de Lira, Olga	4.000
Vial Altamirano, Mónica	600
Vial Errázuriz, Alfonso	9.200
Vial Larraín, Juan de Dios	2.000
Vial v. de Vicuña, Natalia	2.380
Vial v. de Barros, Blanca	1.000
Vial Correa, Wenceslao	2.100
Vicuña Herboso, Ramón	3.600
Vicuña S., Anibal	6.000
Vicuña Montes, Tomás	125
Viel Vicuña, Victoria	200
Vivanco F., Lidia	600
Ward N., Joan	1.000
Weyland B., Heriberto	2.000
Weil v. de Sagel, Josefina	1.000
Whelen P., John H.	400
Wolffsohn J. Arturo	960
Yrarrázaval C., Arturo	6.000
Yrarrázaval C., Eduardo	9.196.
Yrarrázaval R., Ricardo	26
Yrarrázaval v. de Campillo, Ester ..	2.000
Yrarrázaval de T. P., Pablo	2.300
Zañartu Bozo, Ana	200
Zañartu v. de Torres, Florencia	500
Zegers A., Julio	480
Zimmerling H., Alfredo	300
Zorrilla C., Enrique	2.000
Zulueta, Higinio	4.800

SOCIEDAD ANONIMA

VIÑA CONCHA Y TORO

SANTIAGO

MEMORIA Y BALANCE

Correspondiente al Ejercicio comprendido entre el
1.º de Julio de 1953 y el 30 de Junio de 1954.

CAPITAL Y FONDOS ACUMULADOS \$ 198.534.891.75

CONSEJO DIRECTIVO

Presidente

ARTURO PRAT CH.

Vice-Presidente

FERNANDO ALDUNATE E.

Directores

MARIANO FONTECILLA V.

JUAN LUIS SANFUENTES Y.

LUIS IZQUIERDO V.

ENRIQUE ZORRILLA C.

Director-Gerente

JULIO SUBERCASEAUX A.

SOCIEDAD ANONIMA

VIÑA CONCHA Y TORO

SANTIAGO

MEMORIA Y BALANCE

Correspondiente al Ejercicio comprendido entre el
1.º de Julio de 1953 y el 30 de Junio de 1954.

CAPITAL Y FONDOS ACUMULADOS \$ 198.534.891.75

CONSEJO DIRECTIVO

Presidente

ARTURO PRAT C.

Vice-Presidente

FERNANDO ALDUNATE E.

Directores

MARIANO FONTECILLA V.

JUAN LUIS SANFUENTES Y

LUIS IZQUIERDO V.

ENRIQUE ZORRILLA C.

Director-Gerente

JULIO SUBERCASEAUX A.

MEMORIA

Que el Directorio de la Sociedad Anónima Viña Concha
y Toro presenta a sus Accionistas en
28 de Septiembre de 1954.



Señores Accionistas:

Tenemos el agrado de dar cuenta a Uds. del resultado de las operaciones verificadas durante el Ejercicio comprendido entre el 1.º de Julio de 1953 y el 30 de Junio de 1954.

BALANCE.—Después de haber destinado \$ 4.485.031.- a Fondo de Renovación y Adquisición de Maquinarias, arroja una utilidad líquida de
\$ 40.078.778.55.

que proponemos distribuir en la siguiente forma:

1.—Al Fondo de Reserva.....	\$ 2.078.778 55.
2.—A cubrir Dividendo Provisorio repartido en el Ejercicio	6.000.000.—
3.—A destinar a Fondo de Capitalización.....	30.000 000.—
4.—A Fondo de Castigos	2 000.000.—
	<u>\$ 40.078.778.55</u>

Aceptada esta distribución, pasarían a nuevo Ejercicio, con los siguientes saldos, las cuentas de Capital:

Capital.....	\$ 150.000.000.—
Fondo de Capitalización.....	30.000.000.—
Fondo de Reserva.....	2 722.822.21
Fondo de Castigos.....	2.000 000.—
Fondo de Revalorización de Bienes Raíces.....	2.455.081.95
Fondo de Revalorización de Bienes Muebles.....	2.563 556 63
Fondo de Renovación y Adquisición de Maquinarias.....	8.423.603.—
Fondo de Fluctuación de Valores.....	369.827.96

Con lo cual nuestro Capital y Fondos subirían a la suma de..... \$ 198 534 891.75

El Fondo de Castigos está destinado a responder de cualquier pérdida que pudiera ocasionar la cobranza de las deudas y también de cualquiera depreciación en los edificios e instalaciones. Durante el Ejercicio no hubo castigos que hacer con cargo a este Fondo.

AUMENTO DE CAPITAL

La Junta General Extraordinaria de Accionistas celebrada el 24 de Noviembre de 1953 acordó elevar el capital social a \$ 240.000.000.- dividido en 6.000.000 de acciones de \$ 40.- cada una, pero, en su artículo primero transitorio dispuso que este aumento de capital se pagaría en la siguiente forma:

a) Mediante la emisión de 750.000 acciones de un valor nominal de \$ 40.- que se distribuyeron a los señores accionistas el 12 de Abril de 1954. Emisión que se cubrió traspasando a la Cuenta Capital los siguientes fondos:

Fondo de Castigos.....	\$ 2.000.000.—
Fondo de Accionistas.....	2.726.491.58
Fondo de Explotación y Obras nuevas...	8.380.000.—
Fondo de Revalorización Bienes Raíces...	16.800.844.03
Del Fondo de Reserva.....	92.664.39
	<u>\$ 30 000.000.—</u>

b) Mediante la emisión de 2.250.000 acciones del mismo valor nominal, cuyo importe se cubriría traspasando a la Cuenta Capital, dentro del plazo de 3 años y siempre que las respectivas Juntas de Accionistas lo aprobaran, reservas provenientes de reavalúo del Activo, hechos y aprobados por la Dirección de Impuestos Internos; reservas formadas por distribución de utilidades que hayan sido aprobadas por las Juntas Ordinarias de Accionistas y utilidades que estas mismas Juntas de Accionistas acuerden capitalizar.

A esta Junta de Accionistas, el Directorio somete la aprobación de la distribución de utilidades expuesta en el párrafo anterior, por lo que si la Junta aprueba dicha distribución, se emitirían desde luego otras 750.000 acciones de un valor nominal de \$ 40.- cada una, correspondiente a los \$ 30.000.000.- que se propone pasar a Fondos de Capitalización. Estas Acciones se entregarían a los señores Accionistas totalmente liberadas de pago, en la proporción de una por cada 5 de las que poseen a la fecha del cierre del Registro de Accionistas que oportunamente se fijare.

FALLECIMIENTO DEL VICE PRESIDENTE

El 22 de Junio pasado tuvimos que lamentar el fallecimiento de nuestro recordado Vice-Presidente don Héctor Marchant Blanlot.

Fué para la Sociedad una pérdida irreparable, ya que sus servicios, tanto como Gerente desde el 26 de Marzo de 1931 y ens seguida como Vice-Presidente desde el 27 de Abril de 1950, hasta su muerte, tuvieron una significación especialísima en la organización, desarrollo y prosperidad de nuestra Empresa.

El Directorio rinde en esta Memoria un sentido y justo homenaje al recuerdo del señor Marchant y enluta sus páginas, como una última demostración del aprecio que por él tenía.

VENTAS

Las ventas netas totales efectuadas durante el Ejercicio fueron las siguientes:

Venta neta total vino embotellado.....	\$ 93.793.332 40
Venta neta total vino suelto.....	99.498.289 90
TOTAL.....	<u>\$ 193.291.622.30</u>

El cuadro siguiente indica el monto de las ventas netas de vino en relación con los años anteriores:

Venta neta ejercicio 44/45.....	\$ 29.381.399.96
» » » 45/46.....	31.781.770.52
» » » 46/47.....	48.922.299.04
» » » 47/48.....	50.084.960.29
» » » 48/49.....	49.792.108.08
» » » 49/50.....	66.757.968 60
» » » 50/51.....	81.034.642.10
» » » 51/52.....	103.826.722.10
» » » 52/53.....	131.363.285.20
» » » 53/54.....	193.291.622.30

IMPUESTOS

Durante el Ejercicio, nuestra Sociedad ha contribuido a los gastos del Erario Nacional con la suma de \$ 54.201.000.-

Los impuestos pagados en los últimos años, han sido los siguientes:

Ejercicio 44/45.....	\$ 6.076.000.—
» 45/46.....	6.869.000.—
» 46/47.....	8.920.000.—
» 47/48.....	12.173.000.—
» 48/49.....	13.482.000.—
» 49/50.....	13.678.000.—
» 50/51.....	17.406.000.—
» 51/52.....	24.198.000.—
» 52/53.....	29.750.000.—
» 53/54.....	54.201.000.—

VIÑAS

La cosecha 1954 se resintió por las fuertes heladas caídas a principios del mes de Octubre, las que perjudicaron a la cosecha de nuestra Viña de Pirque en un 30%.

La cosecha de Cachapoal no sufrió por este motivo, pero en cambio, las tempranas lluvias del Otoño, dificultaron enormemente la vendimia, sufriendose pérdidas apreciables por la pudrición de las últimas uvas que se recolectaron.

El precio del vino subió notablemente con la mala cosecha en general que hubo en el país, acentuándose la diferencia de precio entre el vino tinto y el blanco que ha llegado a ser hasta de \$ 300.- por arroba, desfavorable para este último.

Fuó fijado en 6% el bloqueo para 1954.

HABITACIONES PARA OBREROS Y EMPLEADOS

Siguiendo nuestra política de dotar a nuestras propiedades agrícolas de habitaciones adecuadas para sus obreros, en conformidad con la Ley 7.600, hemos terminado durante el Ejercicio y obtenido la imputación de 21 casas de inquilinos en nuestra Sección Cachapoal con un valor de \$ 5.042.919.10, que hemos cargado a la Cuenta Habitaciones para Empleados y Obreros.

Con esta imputación, el aumento de esta cuenta supera a la Obligación de la citada Ley, registrada en las Cuentas de Orden.

VARIOS

En el Activo Nominal hemos castigado la tercera cuota de la pérdida sufrida en la venta de Bonos del Banco Hipotecario de Valparaíso, quedando solamente una cuota de \$ 1.200.000.-, que será absorbida en el Ejercicio venidero.

DIRECTORIO

En reemplazo del señor Héctor Marchant y por el tiempo que le faltaba para completar su período, fué nombrado Director el Accionista señor Julio Subercaseaux Aldunate.

En esta Junta General no vence el período de ningún Director.

INSPECTORES DE CUENTAS

Corresponde a la Junta nombrar dos Inspectores de Cuentas en propiedad y uno suplente.

EL DIRECTORIO.

Santiago, 28 de Septiembre de 1954.

VIÑA CONCHA Y TORO SOCIEDAD ANONIMA

BALANCE GENERAL AL 30 DE JUNIO DE 1954.

Autorizada por Decreto N.º 1556 fechado el 18 de Octubre de 1922, modificada por Decretos Nos. 1719 de 30 de Agosto de 1923, 2664 de 22 de Junio de 1929, 3938 de 11 de Septiembre de 1929, 2989 de 27 de Septiembre de 1940, 3901 de 21 de Noviembre de 1941, 2660 de 20 de Julio de 1942, 3083 de 6 de Septiembre de 1943, 3460 de 13 de Septiembre de 1944, 1025 de 5 de Febrero de 1949, 1988 de 3 de Marzo de 1953 y 1486 de 8 de Marzo de 1954.

Ejercicio comprendido entre el 1.º de Julio de 1953
y el 30 de Junio de 1954.

CAPITAL:

Autorizado..... \$ 240.000.000.00
Suscrito..... \$ 150.000.000.00
Pagado..... \$ 150.000.000.00

ACTIVO

PASIVO

ACTIVO INMOVILIZADO:

Terrenos al avalúo fiscal.....		\$ 28.860.575 —	
Edificios e instalaciones al avalúo fiscal o costo.....	\$ 22.399.943.46		
Menos: Amortizaciones anteriores.....	\$ 1.064.783.01		
Amortización del ejercicio.....	223.999.42	1.288.782.43	21.111.161.03
Habitaciones para obreros y empleados al avalúo fiscal.....		8.388.766.40	
Plantaciones al avalúo fiscal o costo.....	17.765.431.88		
Menos: Amortizaciones anteriores.....	555.489.50	17.209.992.33	
Maquinarias al costo o precio de revalorización.....		9.848.807.06	
Menos: Amortizaciones anteriores.....	2.564.014.58		
Amortización del ejercicio.....	684.935.99	3.248.950.57	6.599.856.49
Material rodante al costo o precio de revalorización.....		8.748.496.17	
Menos: Amortizaciones anteriores.....	5.144.481.69		
Amortización del ejercicio.....	1.154.039.38	6.298.521.07	2.449.975.10
Vasija estable al costo o precio de revalorización.....		25.531.880 —	
Menos: Amortizaciones anteriores.....	2.038.697.13		
Amortización del ejercicio.....	1.215.994. —	3.254.691.13	22.277.188.87
Herramientas y varios al costo o precio de revalorización.....		2.742.583.72	
Menos: Amortizaciones anteriores.....	1.580.162.82		
Amortización del ejercicio.....	378.561.74	1.958.724.56	783.859.16
Muebles y enseres al costo o precio de revalorización.....		1.533.399.78	
Menos: Amortizaciones anteriores.....	744.769.97		
Amortización del ejercicio.....	117.940.52	862.719.89	670.679.89
Animales al costo o precio de revalorización, menos amortizaciones.....		108.001.64	
Obras en ejecución.....		624.884.25	
		108.579.940.16	

ACTIVO REALIZABLE:

Vasija viajera en envases y embalajes, materiales de envases, embolsados y vinos sueltos y embotellados en existencia — inventariados y avaluados por la Administración a menos del costo.....	84.098.277.89		
Anticipos a cuenta de vinos por recibir.....	53.100.009.20		
Anticipos sobre pedidos.....	507.194.60		
Deudores por vinos y envases.....	42.976.348.59		
Letras por cobrar.....	38.252.049.50		
Deudores varios.....	10.000. —		
Acciones, al costo.....	151.070. —		
Fajas de impuesto.....	757.013.40	219.851.963.18	

ACTIVO DISPONIBLE

11.873.086.08
1.095.000. —
12.968.086.08

PASIVO NO EXIGIBLE:

Capital y Reservas Sociales:

Capital suscrito, dividido en 3.750.000 acciones de \$ 40.- cada una.....	\$ 150.000.000. —	
Reserva legal.....	644.048.66	
Fondo de adquisición y renovación de maquinarias — Ley 10343.....	8.423.603. —	
Fondo de fluctuación de valores.....	369.827.96	
Reservas reglamentarias (deducidas capitalizaciones).....		
Revalorización de bienes raíces.....	2.455.081.95	
Revalorización de bienes muebles.....	2.563.556.63	\$ 164.456.113.20

PASIVO EXIGIBLE:

A largo plazo:

Banco Hipotecario Valparaíso Préstamo garantizado con primera hipoteca sobre edificios y terrenos Viña Cachapoal.....	9.676.579.49	
Caja de Crédito Hipotecario — Préstamos garantizados con primera hipoteca sobre los terrenos, edificios e instalaciones de la bodega San Miguel.....	145.916.10	
Deuda pavimentación.....	252.058.06	

A corto plazo:

Letras por pagar.....	78.090.585.80	
Cuentas Corrientes.....	9.332.272.91	97.497.412.36

PASIVO TRANSITORIO:

Cuentas por pagar.....	13.275.397.64	
Provisión para participación del Directorio.....	1.325.735. —	
Provisión para impuestos.....	26.213.760.92	
Provisiones varias.....	7.936.175.67	
Dividendos por pagar.....	88.193.40	48.839.262.63

GANANCIAS Y PERDIDAS:

Utilidad del ejercicio terminado el 30 de Junio de 1954 .. 40.078.778.55

revalorización.....	1.958 724 56				
menos: Amortizaciones anteriores.....		788 859 16			
Amortización del ejercicio.....	744.769 97	1.538 399 78			
simales al costo o precio de revaloriza- ción, menos amortizaciones.....	117.949 52	862 719 89			
mas en ejecución.....		108.001 64			
		624.884 25			
		108.579 940 16			
ACTIVO REALIZABLE:					
sija viajera.....					
mbales.....					
envases y embalajes, materiales de envases, varios y vinos sueltos y embotellados en xistencia —inventariados y avaluados por la Adminis- tración a menos del costo.....		84.098.277.89			
anticipos a cuenta de vinos por recibir.....		53.100.009.20			
anticipos sobre pedidos.....		507.194 60			
deudores por vinos y envases.....		42 976 318 59			
tras por cobrar.....		38 252.049 50			
deudores varios.....		10.000.—			
aciones, al costo.....		151.070.—			
ijas de impuesto.....		757.013.40	219.851.963 18		
CTIVO DISPONIBLE					
aja y Bancos.....		11.873.086.08			
comesas en Tránsito.....		1.095.000.—	12 968.086 08		
ACTIVO TRANSITORIO:					
Adelantos para ejercicios futuros:					
Gastos de cosechas 1955 y varios.....		2 142.890.52			
Dividendos provisorios.....		6.000.000.—	8.142 890 52		
ACTIVO NOMINAL:					
Gastos de instalación Sucursal San Antonio.....		72.297.80			
Marcas industriales.....		56.389.50			
Diferencia en realización de Bonos Hipo- tecarios por amortizar.....	\$ 4.748.691.07				
Menos: Amortizaciones an- teriores.....	\$ 2.348.691.07				
Amortización del ejercicio.....	1.200.000.—	3.548.691.07	1 200.000.—	1.328 686 80	
			\$ 350.871 566 74		\$ 350.871.566 74

C U E N T A S D E O R D E N

Documentos descontados.....	\$ 1 238.132.—	Responsabilidad por Documentos Descontados.....	\$ 1 238 132.—
Acciones del Directorio en Garantía.....	280.000.—	Garantía del Directorio.....	280.000.—
Deudores por Letras dadas en Garantía.....	20.000.—	Letras dadas en Garantía.....	20.000.—
Tributación Ley 7600.....	7.005.689.92	Obligación Ley 7600.....	7.005.689.92
	\$ 8.548.821.92		\$ 8.548.821.92

Cuenta de Ganancias y Pérdidas por el año terminado el 30 de Junio de 1954.

DEBE

Amortizaciones y castigos:	
Activo inmovilizado (parte no cargada a la explotación)	\$ 3.153.784.52
Diferencia en realización de Bonos Hipotecarios.....	1.200.000.—
Gastos de administración, sueldos, leyes sociales, honorarios, gastos judiciales, seguros, gastos generales, etc.....	4 566.437 85
Intereses y descuentos —neto.....	535.327.12
Contribución sobre bienes raíces.....	998.739.—
Provisión para Impuesto a la Renta.....	8 000.000.—
Sueldo y Participación del Gerente.....	837.890.—
Remuneración y Participación del Directorio y Delegado del Directorio.....	2.329 270 50
Impuestos y Gastos Aumento Capital.....	845.183.—
Renovación y Adquisición Maquinarias Ley 10843.....	4.485.031.—
Utilidad del Ejercicio.....	40.078.778.55
	\$ 67.229 941 54

HABER

Ingresos Netos de Explotación.....	\$ 67.147.739 31
Utilidad en Cancelación Deudas Hipotecarias.....	82 202 23
	\$ 67 229 941 54

A. LEHYT L.
Contador - Reg. 2057, Licencia 2181

JULIO SUBERCASEAUX ALDUNATE
Gerente

Informe al Señor Presidente y Señores Directores, Viña Concha y Toro Sociedad Anónima

Hemos practicado un examen del Balance General de la Sociedad al 30 de Junio de 1954 y de la Cuenta de Ganancias y Pérdidas, correspondiente al ejercicio terminado en esa fecha. Nuestro examen se efectuó de acuerdo con normas de auditoría generalmente aceptadas, incluyendo por lo tanto una verificación parcial de las operaciones registradas en los libros de contabilidad y otros procedimientos de auditoría en la forma y extensión que consideramos necesarias. Según nuestro criterio, dicho Balance General demuestra la situación de la Sociedad al 30 de Junio de 1954 y está de acuerdo con los referidos libros de contabilidad.

SANTIAGO DE CHILE, 24 de Septiembre de 1954.

DELOITTE, PLENDER, GRIFFITHS & Co.
Revisores de Contabilidad

Hemos confrontado las cifras del Balance precedente con los saldos del libro Mayor e Inventarios, habiéndolos encontrado conformes.

CARLOS DE LANDA C.
Inspector de Cuentas

GUSTAVO ROSS OSSA
Inspector de Cuentas



Vina Concha y Toro

SOCIEDAD ANONIMA

Casilla 213 - Teléfono 85622

Direc. Electr. "Conchatoro"

Agustinas 1360 - 5.º piso
SANTIAGO

Santiago, 2 de Julio de 1954.

Señor Gerente
Bolsa de Comercio de Santiago
PRESENTE.

Señor Gerente:

Cúmpleme poner en su conocimiento que el Directorio de esta Sociedad en uso de sus atribuciones, procedió a nombrar Director-Gerente en reemplazo de nuestro Vice Presidente señor Héctor Marchant recientemente fallecido, al señor Julio Subercaseaux Aldunate.-

Para el cargo de Vice Presidente al Director don Fernando Aldunate Errázuriz.-

En consecuencia, el Directorio quedó constituido en la siguiente forma:

Presidente
Don Arturo Prat C.

Vice-Presidente
Don Fernando Aldunate E.

Directores
Sr. Mariano Fontecilla V.
" Luis Izquierdo V.
" Enrique Zorrilla C.
" Juan Luis Sanfuentes Y.

Director-Gerente

Don Julio Subercaseaux A.

Saluda atentamente a Ud.

p. p. VINA CONCHA Y TORO S. A.

JS:iff.

JULIO SUBERCASEAUX A.
GERENTE

Vina Concha y Toro S.A.

LISTA DE ACCIONISTAS

29 de Setiembre de 1955

	Accs.
Administraciones y Mandatos Ltda.	100.000
Administración Apostólica de Copiapó	8.786
Alcalde G.H., Juan	1.333
Aldunate E., Carlos	1.000
" E., Fernando	11.248
" de Beaugency, Amalia	2.400
" " Garrido, Sara	2.000
Altamirano O., Rafael	66
Alvarez F., Manuela	1.000
Alliende G., Sergio	2.000
Amenábar de Subercaseaux, M. Luisa	10.000
" P., Gilda	11.500
Amunátegui v. de Vicuña, Inés	4.800
Andueza L., Juan	4.000
Antoniz v. de Cárdenas, Carmela ...	100
Anwandter Sch., Klaus	4.833
Arancibia B., Luis	400
Arbea A., Armando	3.000
Arellano A., Enrique	800
Arentsen de Lawson-Kerr, Pamela ...	8.667
Aróstegui Cerda, Luis	4.000
" P. de V., Adriana S.	400
" P. de V., Margarita M. ..	400
" " , Luis	200
" " Isabel	160
Arnolds I., Gloria	296
Arrieta Calas, Luis	72
Arrigorriaga L., Quintín	80.000
Asociación de Damas Prot. del Obrero	5.000
Astaburuaga L., Jorge	933
Astoreca de Tocornal, María Rosa ..	40.000
Avilés de Sánchez, Ida	116

Baeza Tagle, Olga	1.600
" V., Lupericio	1.000
Bagnere H., Tulio S.	6.000
Baillif O., Rolando	160
Balmaceda L., Carlos	2.000
" R., Carmen	2.766
" R., Inés	2.766
" v. de Santa-María, Adela	4.000
Ballerino Díaz, Carlos	6.800
Banco de Chile	42.000
" " Londres y Am. del Sud Lao.	82.972
" Español-Chile	14.800
" Italiano	18.522
" Sud Americano	86.584
" Francés e Italiano p.la Am.	7.833
" de Crédito e Inversiones	1.440
Barceló Lira, Elena	3.500
Barros de Infante, Sara	2.400
Bascuñán Pérez, Julio	10.000
Beeche de Millon de la V., Elizabeth	33
Behm Rosas, Raúl	1.120
Benavides F., Juan	1.000
Bennet v. de Toro, Teresa	2.000
Bernales, Fernando A.	1.000
" L., Florencio	1.000

JMB

Bernheim v. de Simón, Juana	2.000
Bescain B., Eduardo	400
Bianchi B., Luis	32
Bilwerdt de Murry, Olivia	600
Birkenfeld E., Cecilia	2.000
Blanche P., Alex	828
Blinder de Grinstein, Sara	9.500
Boismontbrun G., Henri de	4.000
Bolsa de Comercio	627.807
" " Corredores	4.440
Bolton de Briones, Teresa	800
Bozo V., Gertrudis	666
Bozzo D., Valerio	666
Brookhaus W., Carlos	1.000
Broom P., Arthur J.	2.400
Brunell de Aguirre, Rosario	2.800
Bryan de Cortés, Mary	1.160
Bryson de Mc.Way, María	4.000
Bustos de Schepeler, Carolina	7.200
" Cuadra, Raúl	800
Bussey v. de Sánchez, Eugenia	2.000
Burgos L., María	400
" L., Lucía	400

Caballero v. de Tapia, Rosa	199
Cabello Z., Carlos	1.000
Cabezas C., Rosalba	400
Cachab C., Georges	500
Camus C., Carlos	400
" D., Luis	966
Cano A., José	1.333
Caní L., Gastón	1.800
Caro Allende, Manuel	1.000
Cárdenas de Navarrete, Elena	200
Carrera B., Helena	800
Cartier van Diesel, Esteban	2.000
Carvallo de Aldunate, Ana	18.000
Castañer V., Pedro	160
Castro Moreno, Ramón	4.640
Castruccio S., Alfredo	2.000
Cecchi D., Steffano	200
Ceppi A., Angel	300
Cía. de Seguros "Carrera"	20.000
" " " "O'Higgins"	20.000
" " " "La Austral"	12.000
" " " "La Tranquilidad"	1.000
" " " "La Independencia"	4.000
" " " "Unión Chilena" ..	4.000
" " " de Vida "La Americana" ..	71.800
Claro Lagarrigue, Luis	120
" de Ovalle, Victoria	1.200
" Matte, Arturo	200
" " , Edmundo	400
Concha de Ossa, Emiliana	526.835
" " Miniscalchi, Emiliana ..	249.874
" " Fontecilla, Olivia	400.000
" " Landa, Carmen	278.566
" " Aldunate, Sofía	227.352
" " Puga, Elena	23.368
" " Puga, María	10.928
" " Lecaros, Inés	5.000
" Y., Alfredo	72
" U., Juan E.	28
" U., Alfredo	124
" U., Sara	28

23

42

Condesse R., Marta	360
Congregación Padres Sacramentinos	8.000
Gordovez M., Emma	2.000
Gorte Ornelando, Esteban	3.333
Gortes D., Augusto	2.000
" J., Ana	600
Gouly L., Roger	5.000
Covarrubias V., Julia	2.000
" A., Alvaro	6.000
Cox Manchaca, Elena	200
Crangle v. de Smith, Rachel	2.000
Cuevas de Leng, Maria	330

Chalumeau M., Roberto 1.000

13

Dehlwald de Schwinning, Elsa	400
Day Martínez, Pilar	90
Deza y Naudó, Francisco	1.200
De Diego A., Antonio	4.000
" " A., Gabriel	1.333
Del Río de Sanfuentes, Teresa	1.000
" " v. de Vallebona, Adriana ..	250
" " F., Raúl	18.033
" Solar Palazuelos, Carmen	8.000
" " " , Luz	6.400
" " " , Alicia	500
" " " , Osvaldo	200
" " Amor, Ignacio	20.133
" la Barra de Rubio, Victoria ...	800
" " Carrera S., Luis	2.000
" " Cerda Plaza, Osvaldo	5.500
" " Fuente V., Enrique	2.000
" " Maza V., Fortunato	4.000
Delcino D., Nicolás	2.400
" de Balbontín, Laura	480
Deillon G., Marie	160
Demelt de Yáñez, Eva	800
Desot de Ide, Inés	1.920
Díaz de Cuming, Carmela	2.592
" Acuña, Inés	600
Dull Rojas, Enrique	4.800
Domínguez V., Miguel	350
Doroso de Vial, Yolanda	18.000
Douglas U., Graciela	400
Dourthe T., Juan	20.000
" de Sanscoitz, Eugenia	6.000
Dorrer W., Juan	5.000

27

Echaurren de Corda, Ester	1.200
Echeverría A., Javier	300
" de Izquierdo, Margarita	400
" S.M., Guillermo	10.000
Edwards W., Julio	2.000
" V., Jorge	400
Elberg G., Pablo	300
Erasmuriz A., Clara	532
" H., Eliana	400
" de Sánchez, Eulogia	12.000
" de Posse, Maria	300
" E., Gonzalo	1.300
Escobar E., Ernesto	1.000

13

Fabros E., Julio	1.600
Fagelde de Acevedo, Ema	668
Faura G., Rosa	4.000
Fehrman M., Enrique	13.000
" v. de Montero, Graciela ..	1.000
Fernández de Izquierdo, Rebeca ...	76.000
" " Ureta, Blanca	2.000
Ferrada C., María	266
Ferrer Torres, José	9.600
Feliú v. de Del Solar, Olivia	700
Floros G., Guillermo	4.000
Fontecilla C., Mariano	20.000
" V., Mariano	4.000
Forteza D., José P.	33
Franke Julian, María R.	3.600
Franklin de Middleton, Dorothy ...	2.600
Freile Larrea, Alfonso	2.029
Fundación Arturo Yrarrázaval	93.133
" Domingo Matte Mesías ...	110.000
Fuentes M., Armando	1.100
Fuenzalida M., Humberto	5.000
" N., Vicente	5.300
" de Santos, Ana	1.400
" v. de Valdés, Cristina	4.800
" Z., Prospero	2.000

Galliani de Nieto, Lilia	6.000
Gallardo A., Simón	8.000
Gana Edwards, Joaquín	4.000
" de Mitchell, Margarita	2.400
Ganan Dagut, Andrés y Marta	10.800
García Huidobro v. de P. de V., Mercedes	24.000
" Burr R., María I.	520
" de Pérez-Cotapos, Julia ...	1.600
Garcés S., Mario	8.000
" S., Alfonso	2.500
Garretón de González, Mercedes ...	4.000
Garrido Matte, Domingo	800
Gatica Donoso, Luz	400
Gatti v. de Asenjo, Margarita	5.400
Gaymer Garín, Ricardo	80
Gedeon Kont v. de Punitzer, Estefanía	400
Geren R., Luis	5.000
Ghio de Dallorso, Marta	1.600
Gleich A., Juan	4.000
González v. de Echeverría, M. Teresa	4.000
" Bustos, Joaquín	4.000
" v. de Papale, Lucía	1.000
" de Bustamante, Carmen ...	498
" M., Víctor	3.720
" A., José	10.000
" C., Samuel	500
Gorrono G., José	200
Goycoolea A., Rodolfo	2.000
Gray P., Guillermo	160
Grovo Schlegel, Guillermo	86.300
Guevara de Birmin-Didot, Aladine .	2.880
" " Braun, Dorila	1.600
Guillert Z., Juan	10.000
Guillon G., Carlos	500
Gutiérrez M., Vicente	80
Guzmán P., Jaime	4.600
" C., Juan	1.000

37

Memor de Tobler, Mimi	1.000
Hauska E., José	5.600
Henriquez M., María	800
Merlin S.J., Gunnar	1.000
Murphy G., Augusto	428
Murphy V., Giro	2.933
Neves, Antonio	20.000
Norman J., Kurt	240
Order de Estudiantes	8.000
Ortega H., Luis	125

Ida Constanza, Guillermo	8.000
Infante Covarrubias, Rosa	3.500
" " , Teresa	3.000
Infante I., José M.	4.000
Inzunza Barrera Z., José	600
Izquierdo Ph., Adriana	3.000
" Ph., Rebeca	3.000
" Valdés, Luis	108.666
" de Alcalde, Rebeca	6.333
" E., Gonzalo	1.000
" de Ríos, María	1.120
" E., Augusto	4.900

Jacobsen v. de Kissinger, Ilse ..	13
Jara v. de Monreal, Edelmira	1.800
Jerez de Duffloq, Celia	400
Jimenez F., César	8.000
" F., Ernesto	2.000
" E., Alicia	100
Jory Patroni, Alfredo	16.900
Judic E., Mika	800
Julian de Franke, Rebeca	3.600

Kerstegian R., Stiven	18.533
Koch v. de Herrmann, Alicia	2.000
Kossen W., Simón	1.000
Kraljevic O., Juan	2.000
Kranz S., Carlos	933

Lebra Ibáñez, Enrique	2.000
Landa de Tagle, Paloma	20.288
" " Edwards, Mercedes	4.128
" " Rogers, María A.	2.808
" G., Carlos	100
Lagos R., Alejandro	500
Lafayette G., Haydee	333
Larrea Caldera, Carlos	12.000
" Peña, Fernando	800
" " , Francisco	800
" " , Carlos	800
" v. de Valdés, María	14.000
" L., Ernesto	348
Latorre v. de Bisquertt, Corina ..	2.000
Lavin G., Juan de Dios	500
Lecaros G., José L.	12.000
" E., Hugo	6.000

Lecaros v. de Rozas, Mercedes	4.000
Lechanteis Ch., Jorge	1.866
Leht L., Antonio	1.200
Liga Protectora de Estudiantes Pobres	12.000
Lira Vergara, Isabel M.	400
" V., Carlos J.	2.400
" I., Alejo	200
Lizana Barros, Julio	200
López y Andueza	3.500
Lolas A., Alejandro	2.180
Lozano v. de Guillemint, Marta ..	320
Luco de Vicuña, M. Luisa	400
Lugue de Fuhrmann, María	3.192
Lyon de Errázuriz, Ana	4.400
" " Valdés, Adriana	7.000
" " Maza, Raquel	1.000

Llona de Allende, Francisca	10
" v. de Salas, Teresa	98
" Llona, José	7.600
Llull S., José	2.000

Mac.Iver v. de Vives, Emma	5.000
" O., Enrique	40
" de Silva, Luisa	666
Magalhaes de Renard, Augusta	6.000
Mandiola L., Pedro	400
" G., Samuel	240
Mangini C., Palmira	200
Mangiola v. de Larrea, Bella	1.120
Marchant Blenlot, Héctor	25.200
Marco Cuna, Juan	4.000
Marcoleta V., Pedro	666
Mardones Acosta, Arturo	2.380
Marín Alemany, Oscar	180
" Larraín, Guillermo	4.200
" de Bravo, Raquel	2.000
Martínez O., Carlos	232
" G., Oscar	460
Márquez W., Arnaldo	933
Mascaró v. de Costa, Leonor	1.200
Mathiesen R., Alejandro	3.000
" R., Rodolfo	4.000
Mette v. de Edwards, Rosario	57.800
" de Gana, Olga	400
" Varas, Antonio	300
Matus L., Pedro	11.160
Mc. Carthy R., Emilia	1.400
" Hostie, John	3.000
" William	2.400
Medovic S., Evonimir	2.000
Monchuca Lira, Rosa	600
Mendoza A., Emiliano	500
Merino Lizana, Luis	8.000
" B., Benjamín	1.000
Mesa A., María	1.000
Meyer L., Juan	1.600
Milic Rendic, Pedro	1.333
Mitrano v. de Lizasoain, Nellie ..	320
Molina B., Patricio	32

Molinos G., Oscar	4.000
Monsaterio de la Adoración Perpetua	6.000
Montero v. de Balmaceda, Carmen ..	5.500
Montt Wilms, Guillermo	8.000
Morandé F., Angélica	320
" v. de Undurraga, Marta ...	663
Moreno de Yávar, Filomena	900
Mozó de Aldunate, M. Isabel	200
Mutualidad del Ejército y Aviación	4.628
Muñoz de Trentman, Lucía	2.400 10

Natermann de Sehl, Berta	1.560
Navarrete N., Luis E.	400
Nicolaís M., Jorge P.	2.400
Northcote L., Eduardo	1.000 4

Oblol de Suárez, Tomasa	7.000
Oelckers v. de Lutjen, Teresa	3.246
Oelmann L., Heinrich	600
Ogalde G., Víctor	3.000
" G., Abelardo	3.000
Olagnier G., Pedro	500
Olea Pizarro, Mario	9.000
" " , Alberto	600
" de Montes, Eliana	200
" v. de Díaz, Juan	2.000
Oufrey R., Ernesto	55.440
Olivos de Echavarría, Isabel	66
Orrego de Zañartu, Inés	1.000
Osterloh P., Otto	800
Oyanedel de Molinos, Olga	7.000 15

Pacheco v. de Locures, Rebecca	2.000
Paladino P., Juan	333
Panjean S., Víctor M.	400
Pada Viel, Domingo	3.353
Pérez-Canto R., Jorge	2.000
" -Cotapos G., Eulogio	3.520
" M., Andrés	500
Peró de Del Solar, M. Elena	1.333
Pescetto G., Alberto	6.000
Patrizzio S., Antonio	10.800
Piós Canas, Agustín	80
Pinto E., Francisco A.	2.300
" Riesco, Sixto	26.000
Pintos v. de Zavalá, Margarita ..	200
Pourrat B., Horacio	1.320
Pouzet B., Horacio	7.000
Pozo A., Armando	44.000
Prat G., Arturo	12.000
Pristo Viel, Hernán	400
" " , Leonardo	400
" " , María Carolina	400
" " , Bernarda	400
" Cancha, Lucio	10.000
" " , Lucio	400
Prister K., Wolfgang	7.536
Puga Vega, Mariano	96
" Cancha, Rodolfo	300
" " , José	160
"	

Ramírez R., José	1.333
Ramoghini do Raveau, Ana	9.800
Rebollo G., Elena	3.840
Remedy P., Remigio	1.333
Rey de Mathieu, Germaine	24.000
Reyersbach F., Kurt	2.480
Reyes C., Alfonso	1.333
Richard D., Nadeje	1.333
Rieutord A., Julio	3.000
Riesco Errázuriz, Germán	25.760
Ríos Gallardo, Conrado	20.466
" de Bosa, Josefina	800
" A., Miguel	320
Ripamonti C., Julio	8.000
" C., Dolores	2.000
Risopatrón L., Víctor	3.300
Rivera de Perturá, María C.	1.000
Robles v. de Espinoza, Elena	180
" V., Víctor	120
Rodríguez, Tomás E.	400
" L., Eliana	480
" E., Horacio	2.000
" de Ahumada, Luisa	720
Romero R., Miguel	4.440
Ronban V., David	593
" T., Inés	1.600
Rosen Fischer, Sety	4.000
Rosenberg M., Esteban	1.920
Rosselot M., Edgardo	2.700
Rothkegel H., Heriberto	800
Ruiz Cavada, Elena	50
" S., Jorge	613
" Prieto, Inés	266
" Tagle A., Olga	1.400
Russ B., Luis	400

Sahli N., Fernando	1.360
" N., Radl	80
Saint Jean, Laura	400
Salas de Aldunate, Eliana	1.000
Salinas C., Mario	1.600
Sánchez B., Silvia	1.600
" J., Humberto	1.000
" U., Jorge	320
" C., Rebeca	2.000
Sanfuentes Y., Jaime	16.666
" Y., Juan Luis	44.400
Sanhueza H., Rosalía	2.240
Sanna-Carta, Egisto	1.000
Santana P., Clotilde	160
Santa María B., Luis José	10.000
Santalices de De Knoop, Sara	10.000
Santín N., Jesús	1.200
Santos Ascarza, Eduardo	800
" " , Felisia	800
" " , Raquel	800
" " , Octavia	800
" " , José M.	4.000
Sarunar, Juan	4.666
Schroeders, Gabriela R. von	6.000
Schutz M., Waldemar	4.000
Schwarzenberg v. de Schürmann, Luisa	2.757
Seminario Pontificio	

Serra v. de Dell'Uro, Julia	2.000
" E., Eusebio	1.600
Sherman C., June	3.000
" C., Richard	3.000
Silva Campo, Gustavo	23.520
" Pozo, Teresa	800
" F., Pedro	800
Simondet de Toro Renée	600
Slight L., James	800
Soc. An. Alwatan, "Cía. de Seguros" ..	1.000
" de Warrantz, Gómez y Cía.	2
Sociedad de Lino	1.680
Solar Jara, Raimundo	1.200
Somarriva U., Manuel	4.966
Soteras C., José	1.200
Soto B., Luis	200
Spoerer de Rosenberg, Elsa	2.000
Stievenson v. de Pinto, Elena	800
Strack v. de Loose, Elisabeth	1.200
Stuven Biggs, Carlos	6.720
Suárez F., Alfonso	13.666
Subercaseaux A., Julio	370.000
" A., Juan	7.001
" de Barros, Isabel	15.000
Sucesión Juan Pini F.	40.000
" Eugenia Flores de Donoso ...	2.136
" Com. Manuel Díez García	267
Sud Am.de Chile Cía.Nac. de Seguros	119.520
Sutil P., Arturo	20.000

Tagle C., Emilio	1.440
" Valdés, Manuel	240
" v. de Baeza, Elisa	320
" J., Hernán	2.000
Tanner y Cía.	1.600
Tejeda L., Carlos	4.000
Timmermann H., Osvaldo	600
Tocornal R., Juan	4.200
" de Morandé, Rosa	64.000
" " Romero, Luz	6.000
Tohá S., José	10.000
Toresano M., Vicente	2.000
Toro T., Félix Ramón	4.000
Torres C., Lucía	99
" C., Gustavo	400
Turenne, Rodolfo	3.200

Ugarte Z., María Luisa	1.600
Undurraga E., Raimundo	900
Ureta G., Raquel	4.000
Urzúa v. de Cruz, Graciela	10.400

Vadilla M., María E.	2.000
Valdés A., Abel	480
" V., Máximo	2.400
" F., Amelia	2.120
" U., María T.	98
" v. de Valdés, Rosa	53
" Ossa. Elisa	6.000

Veldes Josa, Pablo	1.000
Veldivia Silva, Juana	120
" P., Clodomiro	1.000
Veldivieso de Besa, Teresa	1.000
Valencia V., Rafael	4.000
Valenzuela de Arancibia, Graciela	3.600
" Castro, María	400
" L., Arturo	320
Vanderbilet de Zanelli, Aida	80
Varela M., Monero	80
Vargas Urzúa, Elena	544
" V., Alberto	30.000
" E., Eugenio	2.400
" E., Alberto	2.000
Vásquez V., María Luisa	400
" O., Luis	266
Vega de Arlegui, Ana	2.880
Velasco H., Enrique	1.200
Vergara E., Luis	24.000
" de Aylwin, Teresa	4.000
" Barros, Enrique	4.500
" v. de Vergara, Teresa	400
" W., Roberto	217
" A., Sofía	93
" T., Rafael	4.500
" v. de Fuchslocher	500
Vial Altamirano, Mónica	1.200
" Errázuriz, Alfonso	18.400
" Larraín, Juan de Dios	4.000
" v. de Veuña, Natalia	952
" v. de Barros, Blanca	2.000
" Correa, Wenceslao	4.200
Viale v. de Paul, Isabel	160
Vicuña Herboso, Ramón	7.200
" S., Aníbal	12.000
" Montes, Tomás	498
" de Goytía, María Luz	166
Viel Vicuña, Victoria	400
Villaplana G., José	560
Villaseca H., Guillermo	370
" B., Enrique	8
Vivanco F., Lidia	1.200
Viviani C., Alberto	1.000
Vizcaya C., Jorge	500
Vega de Fehrman, Elena	13.000
Ward N., Joan	2.000
Whelen P., John H.	800
Wilckens W., Federico	2.666
Wolfsohn J., Arturo	1.920
Yrarrázaval C., Eduardo	18.392
" R., Ricardo	25
" de Campillo, Ester	2.000
" " T.P., Pablo	566
Zagmuntt S., Jacob	2.000
Zanartu v. de Torres, Florencia ..	1.000
" V., Carmen	333
Zegers A., Julio	960
Zorrilla C., Enrique	8.000
Zulueta B., Higinio	9.600
Zuñiga A., Virginia	64

19
SOCIEDAD ANONIMA

VIÑA CONCHA Y TORO

SANTIAGO

MEMORIA Y BALANCE

Correspondiente al Ejercicio comprendido entre el
1.º de Julio de 1954 y el 30 de Junio de 1955.

CAPITAL Y FONDOS ACUMULADOS \$ 395.685.612.18

CONSEJO DIRECTIVO

Presidente

FERNANDO ALDUNATE E.

Vice-Presidente

LUIS IZQUIERDO V.

Directores

MARIANO FONTECILLA V.

JUAN LUIS SANFUENTES V.

PABLO VALDES O.

ENRIQUE ZORRILLA C.

Director-Gerente

JULIO SUBERCASEAUX A.

SOCIEDAD ANONIMA

VIÑA CONCHA Y TORO

SANTIAGO

MEMORIA Y BALANCE

Correspondiente al Ejercicio comprendido entre el
1.º de Julio de 1954 y el 30 de Junio de 1955.

CAPITAL Y FONDOS ACUMULADOS \$ 395.685.612.18

CONSEJO DIRECTIVO

Presidente

FERNANDO ALDUNATE E.

Vice-Presidente

LUIS IZQUIERDO V.

Directores

MARIANO FONTECILLA V.

JUAN LUIS SANFUENTES Y.

PABLO VALDES O.

ENRIQUE ZORRILLA C.

Director-Gerente

JULIO SUBERCASEAUX A.

MEMORIA

que el Directorio de la Sociedad Anónima Viña Concha y Toro
presenta a sus accionistas en 29 de Septiembre de 1955

SEÑORES ACCIONISTAS:

Tenemos el agrado de dar cuenta a Uds. del resultado de las operaciones verificadas durante el Ejercicio comprendido entre el 1º de Julio de 1954 y el 30 de Junio de 1955.

BALANCE. — Después de haber destinado \$ 25.000.000.— a Fondo de Amortización Extraordinaria, el Balance arroja una utilidad líquida de \$ 61.499.157.—.

la que proponemos distribuir en la forma siguiente:

1.—Al Fondo de Reserva	\$ 3.499.157.—
2.—A cubrir el Dividendo Provisorio repartido en el Ejercicio	9.000.000.—
3.—A pagar un Dividendo final de \$ 2.— bruto por Acción	12.000.000.—
4.—A destinar a Fondo de Capitalización.....	36.000.000.—
5.—A Fondo de Castigos	1.000.000.—
	<hr/>
	\$ 61.499.157.—

Aceptada esta distribución, pasarían a nuevo Ejercicio, con los siguientes saldos, las cuentas de Capital:

Capital	\$ 240.000.000.—
Fondo de Capitalización	36.000.000.—
Fondo de Reserva	6.221.979.21
Fondo de Castigos	3.000.000.—
Fondo de Revalorización de Bienes Raíces	43.423.402.88
Fondo de Revalorización de Bienes Muebles	2.563.556.63
Fondo de Renovación y Adquisición de Maquinarias	8.423.603.—
Fondo de Fluctuación de Valores	601.020.46
Fondo de Revalorización de Mercaderías	30.452.050.—
Fondo de Amortización Extraordinaria	25.000.000.—
	<hr/>
	\$ 395.685.612.18

El Fondo de Castigos está destinado a responder de cualquier pérdida que pudiera ocasionar la cobranza de las deudas y también de cualquiera depreciación en los edificios e instalaciones. Durante el Ejercicio no hubo castigos que hacer con cargo a este Fondo.

AUMENTO DE CAPITAL

Durante el Ejercicio se distribuyeron el total de las acciones correspondientes al aumento de capital aprobado en Junta General Extraordinaria de Accionistas en 24 de Noviembre de 1953.

Por lo tanto, el capital actual es \$ 240.000.000.— dividido en 6.000.000.— de acciones de \$ 40.— cada una.

El Directorio ha citado a Junta General Extraordinaria, que se celebrará a continuación de la Junta Ordinaria, para proponer el aumento de capital social de \$ 240.000.000.— a \$ 360.000.000.—. Corresponde pues a la Junta Extraordinaria de Accionistas pronunciarse sobre esta moción.

FALLECIMIENTO DEL PRESIDENTE

El 28 de Agosto recién pasado nuestra Sociedad tuvo que lamentar el fallecimiento de nuestro Presidente señor Arturo Prat Carvajal.

El señor Prat dirigió nuestros destinos durante 20 años, y a su talento y preparación debe nuestra Sociedad una parte preponderante del desarrollo e importancia que ha adquirido.

El Directorio rinde en esta Memoria un sentido y justo homenaje a su recuerdo y enluta sus páginas como una postrera demostración de pesar.

VENTAS

Las ventas netas totales efectuadas durante el Ejercicio fueron las siguientes:

Venta Neta total Vino Embotellado	\$ 160.911.788.80
Venta Neta total Vino Suelto	147.265.123.15
	<hr/>
TOTAL	\$ 308.176.911.95

El cuadro siguiente indica el monto de las ventas netas de vino en relación con los años anteriores:

Venta neta ejercicio	1945/46.....	31.781.770.52
" " "	1946/47.....	48.922.299.04
" " "	1947/48.....	50.084.960.28
" " "	1948/49.....	49.792.108.08
" " "	1949/50.....	66.757.968.60
" " "	1950/51.....	81.034.642.10
" " "	1951/52.....	103.826.722.10
" " "	1952/53.....	131.363.285.20
" " "	1953/54.....	193.291.622.30
" " "	1954/55.....	308.176.911.95

IMPUESTOS

Durante el ejercicio nuestra Sociedad ha contribuido a los gastos del Erario con la suma de \$ 57.379.000.—.

Los impuestos pagados en los últimos años han sido los siguientes:

Ejercicio	45/46.....	6.869.000.—
"	46/47.....	8.920.000.—
"	47/48.....	12.173.000.—
"	48/49.....	13.482.000.—
"	49/50.....	13.678.000.—
"	50/51.....	17.406.000.—
"	51/52.....	24.198.000.—
"	52/53.....	29.750.000.—
"	53/54.....	54.201.000.—
"	54/55.....	57.379.000.—

VIÑAS

La Cosecha de 1955 fué normal en la casi totalidad del país, pero la zona de Pirque volvió a caracterizarse por fuertes heladas que perjudicaron notablemente a las viñas de ese sector.

El precio del vino al por mayor se ha mantenido a los mismos niveles del año anterior, notándose un mercado más estable que en otras oportunidades. Continúa manifestándose la diferencia de precio entre el vino tinto y el blanco, siendo el precio del tinto unos \$ 300.— por arroba más alto que el del blanco.

Fué fijado en 4% el bloqueo para 1955.

VARIOS

En el Activo Nominal hemos castigado la última cuota de la pérdida sufrida en la venta de Bonos del Banco Hipotecario de Valparaíso.

DIRECTORIO

En reemplazo del señor Arturo Prat, y por el tiempo que le faltaba para completar su período, fué nombrado Director el Accionista señor Pablo

Valdés Ossa.

Fué nombrado Presidente el Vice-Presidente Sr. Fernando Aldunate y Vice-Presidente el Director Sr. Luis Izquierdo Valdés.

A esta Junta General corresponde nombrar a los 7 Directores por un período de dos años, pudiendo ser reelegidos los actuales Directores.

INSPECTORES DE CUENTAS

Corresponde a la Junta nombrar dos Inspectores de Cuentas en propiedad y uno suplente.

EL DIRECTORIO

Santiago, 29 de Septiembre de 1955.



VINA CONCHA Y TORO SOCIEDAD ANONIMA

BALANCE GENERAL AL 30 DE JUNIO DE 1955.

Ejercicio comprendido entre el 1.º de Julio de 1954
y el 30 de Junio de 1955.

Actuación por Decreto Nº 1556 fechado el 18 de Octubre de 1922, modificada por Decretos Nos. 1719 de 30 de Agosto de 1923, 2664 de 22 de Junio de 1925, 3538 de 11 de Septiembre de 1929, 2989 de 27 de Septiembre de 1940, 3901 de 21 de Noviembre de 1941, 2660 de 20 de Julio de 1942, 3083 de 6 de Septiembre de 1943, 3460 de 13 de Septiembre de 1944, 1025 de 5 de Febrero de 1949, 1989 de 3 de Mayo de 1953 y 1486 de 8 de Marzo de 1954.

CAPITAL:

AUTORIZADO	\$ 240.000.000.00
SUSCRITO	\$ 240.000.000.00
PAGADO	\$ 240.000.000.00

ACTIVO

ACTIVO INMOVILIZADO:

Al costo más revalorizaciones legales:

Terrenos	\$ 65.827.400.00
Edificios e instalaciones	61.499.007.00
Habitaciones para obreros y empleados	9.383.199.30
Plantaciones	39.842.134.83
Maquinarias	14.232.128.00
Materiales rodante	14.929.220.00
Vasija estable	28.400.046.00
Herramientas y varios	3.348.026.00
Muebles y enseres	1.742.994.00
Animales	318.327.64

\$ 239.522.482.77

Menos: Amortizaciones anteriores	\$ 17.467.829.15
Amortización del ejercicio	4.966.643.38

22.434.472.53

Cotas en ejecución	\$ 217.088.010.24
	6.072.151.72

\$ 223.160.161.96

ACTIVO REALIZABLE:

Vasija viajera, envases y embalajes, materiales de envases, embalajes y varios y vinos sueltos y embotellados en existencia - inventariados y avaluados por la Administración a menos del costo.

\$ 163.671.094.07
140.116.540.50
1.178.354.05
61.418.590.43
54.961.809.42
65.266.00
1.351.600.00

422.763.254.47

ACTIVO DISPONIBLE:

Caja y bancos	\$ 17.775.340.68
Remesas en tránsito	1.840.000.00

19.615.340.68

ACTIVO TRANSITORIO:

Adelantos para ejercicios futuros:

Gastos de cosechas 1956 y varios	\$ 4.919.783.37
Dividendos provisorios	9.000.000.00

13.919.783.37

ACTIVO NOMINAL:

Marcas industriales	56.389.50
---------------------------	-----------

\$ 679.514.929.98

PASIVO

PASIVO NO EXIGIBLE:

Capital y Reservas Sociales:

Capital suscrito, dividido en 6.000.000 acciones de \$ 40.— cada una	\$ 240.000.000.00
Reserva legal	2.722.822.21
Fondo de castigos	2.000.000.00
Fondo de adquisición y renovación de maquinarias - Ley 10343	8.423.603.00
Revalorización de existencias, Ley 11764 - del ejercicio	30.452.050.00
Fondo de amortización extraordinaria, Ley 11575 - del ejercicio	25.000.000.00
Revalorización de bienes raíces - saldo	43.423.402.88
Revalorización de bienes muebles - saldo	2.563.556.63
Fondo de fluctuación de valores	601.020.46

\$ 355.186.455.18

PASIVO EXIGIBLE:

A largo plazo:

Banco Hipotecario Valparaíso - préstamo garantizado con primera hipoteca sobre edificios y terrenos Viña Cachapoal	\$ 9.555.383.17
Caja de Crédito Hipotecario - préstamos garantizados con primera hipoteca sobre los terrenos, edificios e instalaciones de la bodega San Miguel	118.183.66
Deuda pavimentación	191.280.99

A corto plazo:

Letras por pagar	173.154.737.00
Cuentas corrientes	11.392.508.65

194.412.093.47

PASIVO TRANSITORIO:

Cuentas por pagar	\$ 23.396.938.95
Provisión para participación del Directorio	2.152.470.00
Provisión para impuestos	37.054.677.92
Provisiones varias	5.615.903.50
Dividendos por pagar	197.233.96

68.417.224.33

GANANCIAS Y PERDIDAS:

Utilidad del ejercicio terminado el 30 de Junio de 1955	61.499.157.00
---	---------------

\$ 679.514.929.98

ACTIVO

Activos para ejercicios futuros:

Costos de ejercicios 1956 y varios

Diferencias provisionales

\$ 4.010.783.37
9.000.000.00 13.919.783.37

ACTIVO NOMINAL:

Marcas industriales

56.389.50

\$ 679.514.929.98

GANANCIAS Y PERDIDAS:

Utilidad del ejercicio terminado el 30 de Junio de 1955

61.499.157.00

\$ 679.514.929.98

C U E N T A S D E O R D E N

Acciones del Directorio en garantía
Deudores por letras dadas en garantía
Tributación Ley 7600

\$ 280.000.00

50.000.00

2.633.298.92

\$ 2.963.298.92

Garantía del Directorio
Letras dadas en garantía
Obligación Ley 7600

\$ 280.000.00

50.000.00

2.633.298.92

\$ 2.963.298.92

Cuenta de Ganancias y Pérdidas por el año terminado el 30 de Junio de 1955.

D E B E

H A B E R

Amortizaciones y castigos:

Activo inmovilizado:

Amortización ordinaria (parte no cargada a la explotación)

\$ 3.907.809.00

Amortización extraordinaria - Ley 11575

25.000.000.00

Diferencia en realización de Bonos Hipotecarios

1.200.000.00

\$ 30.107.809.00

Gastos de administración, sueldos, leyes sociales, honorarios, gastos judiciales, seguros, gastos generales, etc.

5.930.049.03

Intereses y descuentos

752.182.94

Contribuciones e impuestos varios

4.563.564.00

Provisión para impuesto a la renta

12.500.000.00

Remuneración y participación del Directorio y Director-Gerente

3.596.478.40

Impuesto por revalorización de existencias - Ley 11764

2.436.164.00

Utilidad del ejercicio

61.499.157.00

\$ 121.385.404.37

Ingresos netos de explotación
Otras entradas

\$ 121.327.734.37

57.670.00

\$ 121.385.404.37

A. LEHYT L.

Contador - Reg. 2057, Licencia 2181

Director - Gerente

Informe al Señor Presidente y Señores Directores, Viña Concha y Toro Sociedad Anónima

Hemos practicado un examen del Balance General de la Sociedad al 30 de Junio de 1955 y de la Cuenta de Ganancias y Pérdidas, correspondiente al ejercicio terminado en esa fecha. Nuestro examen se efectuó de acuerdo con normas de auditoría generalmente aceptadas, incluyendo por lo tanto una verificación parcial de los operaciones registradas en los libros de contabilidad y otros procedimientos de auditoría en la forma y extensión que consideramos necesarias. Según nuestro criterio dicho Balance General demuestra la situación de la Sociedad al 30 de Junio de 1955 y está de acuerdo con los referidos libros de contabilidad.

SANTIAGO DE CHILE, 22 de Septiembre de 1955.

DELOITTE, PLENDER, GRIFFITH
Revisores de Contabilidad

Co.

encontrado conformes.

Hemos confrontado las cifras del Balance precedente con los saldos del Libro Mayor e Inventarios, habiéndose

CARLOS DE LANDA C.
Inspector de Cuentas

IE SANFUENTES I.
Inspector de Cuentas

SOCIEDAD ANONIMA

VIÑA CONCHA Y TORO

SANTIAGO

MEMORIA Y BALANCE

Correspondiente al Ejercicio comprendido entre el
1º de Julio de 1955 y el 30 de Junio de 1956.

CAPITAL Y FONDOS ACUMULADOS \$ 494.283.036.-

CONSEJO DIRECTIVO

Presidente

LUIS IZQUIERDO VALDES

Vice-Presidente

PABLO VALDES OBATA

Directores

MARIANO FONTECILLA V.

JUAN LUIS BANCHENIERA V.

CARLOS DE LANDA C.

ENRIQUE SUBIELA R.

Director Gerente

JULIO SUBERCASEPAUX ALBARRAN

SOCIEDAD ANONIMA

VIÑA CONCHA Y TORO

SANTIAGO

MEMORIA Y BALANCE

Correspondiente al Ejercicio comprendido entre el
1º de Julio de 1955 y el 30 de Junio de 1956.

CAPITAL Y FONDOS ACUMULADOS \$ 494.283.036.-

CONSEJO DIRECTIVO

Presidente

LUIS IZQUIERDO VALDES

Vice-Presidente

PABLO VALDES OSSA

Directores

MARIANO FONTECILLA V.

JUAN LUIS SANFUENTES Y.

CARLOS DE LANDA C.

ENRIQUE ZORRILLA C.

Director-Gerente

JULIO SUBERCASEAUX ALDUNATE

MEMORIA

que el Directorio de la Sociedad Anónima Viña Concha y Toro
presenta a sus accionistas en 29 de Septiembre de 1956.

SEÑORES ACCIONISTAS:

Tenemos el agrado de dar cuenta a Uds. del resultado de las operaciones verificadas durante el Ejercicio comprendido entre el 1º de Julio de 1955 y el 30 de Junio de 1956.

BALANCE.—Después de haber destinado \$ 40.000.000.— a Fondo de Amortización Extraordinaria, el Balance arroja una utilidad líquida de \$ 81.616.460.—

la que proponemos distribuir en la forma siguiente:

1.—Al Fondo de Reserva	\$ 4.616.460.—
2.—A cubrir el Dividendo provisorio repartido en el Ejercicio de \$ 2.50 bruto por acción	15.000.000.—
3.—A pagar un Dividendo final de \$ 3.— bruto por Acción	18.000.000.—
4.—A destinar a Fondo de Capitalización provenien- te de Utilidades	42.000.000.—
5.—A Fondo de Castigos	2.000.000.—
	<hr/>
	\$ 81.616.460.—

Aceptada esta distribución, pasarían a nuevo Ejercicio, con los siguientes saldos las Cuentas de Capital:

Capital	\$ 300.000.000.—
Fondo de Capitalización proveniente de Utilidades	78.000.000.—
Fondo de Reserva	10.838.439.—
Fondo de Castigos	5.000.000.—
Fondo de Revalorización de Bienes Raíces	13.875.453.—
Fondo de Revalorización de Bienes Muebles	2.563.557.—
Fondo de Renovación y Adquisición de Maquinarias	8.423.603.—
Fondo de Fluctuación de Valores	665.980.—
Fondo de Amortización Extraordinaria	65.000.000.—
Fondo de Eventualidades	4.500.000.—
Fondo de Indemnización	3.790.764.—
Sobreprecio Venta de Bienes	1.625.240.—
	<hr/>
	\$ 494.283.036.—

Durante el Ejercicio se aumentó el valor nominal de la Acción de \$ 40.— a \$ 50.— completando así \$ 300.000.000.— de los \$ 360.000.000.— a que se elevó el Capital Social en la Junta General Extraordinaria del 29 de Septiembre de 1955. Los \$ 60.000.000.— faltantes, se distribuirán en 1.200.000 acciones de un valor nominal de \$ 50.—, que se entregarán a los Accionistas, liberadas de pago, a fines del presente año, a razón de una por cada cinco con que se figure en el cierre del Registro que se dispondrá para este objeto.

Además, el Directorio ha citado a Junta General Extraordinaria, que se celebrará a continuación de la Ordinaria, para proponer el aumento del Capital Social de \$ 360.000.000.— a \$ 720.000.000.— Corresponde pues a la Junta General Extraordinaria pronunciarse sobre esta moción.

V E N T A S

Las ventas netas totales efectuadas durante el Ejercicio fueron las siguientes:

Venta Neta total, Vino Embotellado	\$ 253.116.100.—
Venta Neta total, Vino Suelto	256.228.506.—
	<hr/>
	\$ 509.344.606.—

El cuadro siguiente indica el monto de las ventas netas de vino en relación con los años anteriores:

Venta Neta Ejercicio 1946/47	\$ 48.922.299.04
" " " 1947/48	50.084.960.28
" " " 1948/49	49.792.108.03
" " " 1949/50	66.757.968.60
" " " 1950/51	81.034.642.10
" " " 1951/52	103.826.722.10
" " " 1952/53	131.363.285.20
" " " 1953/54	193.291.622.30
" " " 1954/55	308.176.911.95
" " " 1955/56	509.344.606.—

En este ejercicio, la venta en litros tuvo un incremento de 16,2% sobre el Ejercicio anterior.

IMPUESTOS

Durante el Ejercicio nuestra Sociedad ha contribuido a los gastos del Erario con la suma de \$ 79.850.000.—

Los impuestos pagados en los últimos diez años han sido los siguientes:

Ejercicio	1946/47	\$ 8.920.000.—
"	1947/48	12.173.000.—
"	1948/49	13.482.000.—
"	1949/50	13.678.000.—
"	1950/51	17.406.000.—
"	1951/52	24.198.000.—
"	1952/53	29.750.000.—
"	1953/54	54.201.000.—
"	1954/55	57.379.000.—
"	1955/56	79.850.000.—

VIÑAS Y VINOS

La producción de la Viña de Cachapoal en 1956 fué normal y tuvimos la satisfacción de obtener en la Viña de Pirque una cosecha superior a la normal. En cambio, la Cosecha general del país fué inferior al promedio de los últimos años y la de la zona Sur se caracterizó por la falta de grado alcohólico.

Las existencias de vinos en bodega y por retirar ascendían a 15.979.069 litros a la fecha del inventario.

El precio del vino al por mayor, ha sido un 50% superior al del año anterior, notándose siempre una diferencia de \$ 300.— por @ a favor del vino tinto.

Fué fijado en 2% el bloqueo para 1956.

DIRECTORIO

Por haber sido designado para ocupar el cargo de Embajador ante la República Argentina, presentó la renuncia de su cargo el Presidente y Director de esta Sociedad, señor Fernando Aldunate E.

En su reemplazo y por el tiempo que le faltaba para cumplir su período, fué nombrado Director el Accionista señor Carlos de Landa Concha.

El Directorio designó como Presidente al Vice-Presidente señor Luiz Izquierdo V. y como Vice-Presidente al Director señor Pablo Valdés O.

En esta Junta General no corresponde nombrar Directores.

INSPECTORES DE CUENTAS.

Corresponde a la Junta nombrar dos Inspectores de Cuentas en Propiedad y uno Suplente.

EL DIRECTORIO

Santiago, 29 de Septiembre de 1956.

VINA CONCHA Y TORO SOCIEDAD ANONIMA

BALANCE GENERAL AL 30 DE JUNIO DE 1956.

Ejercicio comprendido entre el 1 de Julio de 1955
y el 30 de Junio de 1956.

CAPITAL:

AUTORIZADO \$ 300.000.000.—
SUSCRITO \$ 300.000.000.—
PAGADO \$ 300.000.000.—

ACTIVO

PASIVO

ACTIVO INMOVILIZADO:

Costo más revalorizaciones legales:

Terrenos	\$ 65.982.640.—
Edificios e instalaciones	65.304.377.—
Instalaciones para obreros y empleados	13.362.200.—
Maquinarias	40.272.957.—
Material rodante	16.583.384.—
Flota estable	24.111.013.—
Utensilios y varios	30.944.616.—
Muebles y enseres	4.621.319.—
Animales	2.304.568.—
	161.908.—

\$ 263.648.982.—

Plus: Amortizaciones anteriores	\$ 22.320.777.—	
Amortización del ejercicio	8.341.946.—	30.662.723.—

\$ 232.986.259.—

Plus en ejecución	126.632.—
-------------------------	-----------

\$ 233.112.891.—

ACTIVO REALIZABLE:

Productos viajeros, envases y embalajes, materiales de empuje, embalajes y varios y vinos sueltos y embotellados en existencia - inventariados y avanzados por la Administración a menos del costo	
Productos a cuenta de vinos por recibir	\$ 257.384.196.—
Productos sobre pedidos	130.335.958.—
Productos por vinos y envases	2.694.211.—
Productos por cobrar	104.056.882.—
Productos varios	67.354.629.—
Productos y bonos, al costo o valor bruto	220.947.—
	1.402.880.—

563.449.703.—

ACTIVO DISPONIBLE:

Reserva legal

PASIVO NO EXIGIBLE:

Capital y Reservas Sociales:

Capital suscrito, dividido en 6.000.000 de acciones de \$ 50.— cada una	\$ 300.000.000.—
Reserva legal	6.221.979.—
Fondo de castigos	3.000.000.—
Fondo de adquisición y renovación de maquinarias — Ley N° 10343	8.423.603.—
Fondo de capitalización	36.000.000.—
Fondo de amortización extraordinaria - Ley 11.575	65.000.000.—
Valorización de bienes raíces - saldo	13.875.453.—
Valorización de bienes muebles	2.563.557.—
Fondo de fluctuación de valores	665.980.—
Fondo de eventualidades	4.500.000.—
Fondo de indemnización	3.790.764.—
Plusprecio en venta de bienes	1.625.240.—

\$ 445.666.576.—

PASIVO EXIGIBLE:

A largo plazo:

Crédito Hipotecario Valparaíso - préstamo garantizado con primera hipoteca sobre edificios y terrenos Viña Cachapoal	\$ 9.426.900.—
Caja de Crédito Hipotecario - préstamos garantizados con primera hipoteca sobre los terrenos, edificios e instalaciones de la bodega S. Miguel	73.938.—
Deuda pavimentación	125.545.—

A corto plazo:

Letras por pagar:

Bancos	\$ 6.500.000.—
Otros	184.227.577.—

190.727.577.—

Cuentas corrientes

29.212.045.— 229.566.005.—

PASIVO TRANSITORIO:

Plus por pagar	\$ 25.141.847.—
Plus para participación del Directorio y Gerente	3.372.740.—

28.514.587.—

54.728.510.—

4.029.061.—

ACTIVO		PASIVO		
ACTIVO REALIZABLE:		PASIVO EXIGIBLE:		
Varios envases y embalajes, materiales de cajas, embotellados y vinos sueltos y embotellados en existencia - inventariados y avaluados por la Administración a menos del costo ...		A largo plazo:		
Varios sobre pedidos		Hipotecario Valparaíso - préstamo garantizado con primera hipoteca sobre edificios y terrenos Viña Cachapoal		\$ 9.426.900.—
Varios sobre vinos y envases		Caja de Crédito Hipotecario - préstamos garantizados con primera hipoteca sobre los terrenos, edificios e instalaciones de la bodega S. Miguel		73.938.—
Varios por cobrar		Deuda pavimentación		125.545.—
Varios y bancos al costo o valor bruto		A corto plazo:		
Arsátil		Letras por pagar:		
\$ 257.384.196.—		Bancos \$ 6.500.000.—		
130.335.958.—		Otros " 184.227.577.—		190.727.577.—
2.694.211.—		Cuentas corrientes		29.212.045.—
104.056.882.—		229.566.005.—		
67.354.629.—		ACTIVO TRANSITORIO:		
220.947.—		Pagos por pagar		\$ 25.141.847.—
1.402.880.—		Retención para participación del Directorio y Gerente		3.372.740.—
563.449.703.—		Retención para impuestos		54.728.510.—
		Retenciones varias		4.029.061.—
		Deudados por pagar		1.317.688.—
		88.589.846.—		
		GANANCIAS Y PERDIDAS:		
		Utilidad del ejercicio terminado el 30 de Junio de 1956		81.616.460.—
				\$ 845.438.887.—

C U E N T A S D E O R D E N	
A C T I V O	P A S I V O
Acciones del Directorio en garantía Deudores por letras dadas en garantía Tributación Ley 7600	Garantía del Directorio Letras dadas en garantía Obligación Ley 7600
\$ 350.000.— 50.000.— 5.794.350.— <hr/> \$ 6.194.350.—	\$ 350.000.— 50.000.— 5.794.350.— <hr/> \$ 6.194.350.—

Cuentas de Ganancias y Pérdidas por el año terminado el 30 de Junio de 1956.

Cuentas de Ganancias y Perdidas por el año terminado el 30 de Junio de 1955.		
D E B E		H A B E R
Amortizaciones y castigos:		
Activo inmovilizado:		
Amortización ordinaria (parte no cargada a la explotación)	\$ 5.885.008.—	
Amortización extraordinaria - Ley 11575	40.000.000.—	
	\$ 45.885.008.—	
Gastos de administración, sueldos, leyes sociales, honorarios, gastos judiciales, seguros, gastos generales, etc.	9.412.314.—	
Intereses y descuentos	2.141.837.—	
Contribuciones e impuestos varios	5.202.630.—	
Provisión para impuestos a la renta	20.000.000.—	
Remuneración y participación del Directorio y Director-Gerente	4.688.240.—	
Utilidad neta del ejercicio	81.616.460.—	
	\$ 168.946.489.—	
		\$ 168.626.923.—
		319.566.—
		\$ 168.946.489.—

FRANCISCO DE LA PUENTE F.
Contador Reg. N° 7527, Licencia 14485

JULIO SUBERCASEAUX A.
Director-Gerente

Informe al Señor Presidente y Señores Directores, Viña Concha y Toro Sociedad Anónima

Hemos practicado un examen del Balance General al 30 de junio de 1956 y de la Cuenta de Ganancias y Pérdidas, correspondiente al ejercicio terminado en esa fecha. Nuestro examen se efectuó con normas de auditoría generalmente aceptadas, incluyendo por lo tanto una verificación parcial de las operaciones registradas en los libros de contabilidad y otros procedimientos de auditoría en la forma y extensión que consideramos necesarias.

Hemos tenido a la vista certificados de gravámenes hasta el 30 de junio de 1950.

Durante el ejercicio se ha incrementado el Fondo de Amortizaciones Extraordinarias Ley 11.575 con la suma de \$ 40.000.000.—

Según nuestro criterio, teniendo en consideración los comentarios en los párrafos anteriores, dicho Balance General demuestra la situación de la Sociedad al 30 de junio de 1956 y está de acuerdo con los referidos libros de contabilidad.

SANTIAGO, 25 de septiembre de 1956.

DELOITTE, PLENDER, GRIFFITHS Y CO.
Revisores de Contabilidad

Hemos confrontado las cifras del Balance precedente con los saldos del Libro Mayor e Inventarios, habiéndolos encontrado conformes.

ALEJANDRO LAGOS
Inspector de Cuentas

JAIME SANFUENTES I.
Inspector de Cuentas

SOCIEDAD ANONIMA
VINA CONCHA Y TORO

SANTIAGO

MEMORIA Y BALANCE

Correspondiente al Ejercicio comprendido entre el
1º de Julio de 1956 y el 30 de Junio de 1957.

CAPITAL Y FONDOS ACUMULADOS \$ 925.956.468.—

CONSEJO DIRECTIVO

Presidente

LUIS IZQUIERDO VALDES

Vice-Presidente

PABLO VALDES OSSA

Directores

MARIANO FONTECILLA V.

JUAN LUIS SANFUENTES Y.

CARLOS DE LANDA C.

ENRIQUE ZORRILLA C.

Director-Gerente

JULIO SUBERCASEAUX ALDUNATE



SOCIEDAD ANONIMA
VINA CONCHA Y TORO

SANTIAGO

MEMORIA Y BALANCE

Correspondiente al Ejercicio comprendido entre el
1º de Julio de 1956 y el 30 de Junio de 1957.

CAPITAL Y FONDOS ACUMULADOS \$ 925.956.466.—

CONSEJO DIRECTIVO

Presidente

LUIS IZQUIERDO VALDES

Vice-Presidente

PABLO VALDES OSSA

Directores

MARIANO FONTECILLA V.

JUAN LUIS SANFUENTES Y.

CARLOS DE LANDA C.

ENRIQUE ZORRILLA C.

Director-Gerente

JULIO SUBERCASEAUX ALDUNATE

MEMORIA

que el Directorio de la Sociedad Anónima Viña Concha y Toro
presenta a sus accionistas en 28 de Septiembre de 1957.

SEÑORES ACCIONISTAS:

Tenemos el agrado de dar cuenta a Uds. del resultado de las operaciones verificadas durante el Ejercicio comprendido entre el 1º de Julio de 1956 y el 30 de Junio de 1957.

BALANCE. — Después de haber destinado \$ 50.000.000.— a Fondo de Amortización Extraordinaria, el Balance arroja una Utilidad Líquida de \$ 122.299.540.—

que proponemos distribuir en la siguiente forma:

1.—Al Fondo de Reserva	\$ 7.099.540.—
2.—A cubrir el Dividendo provisorio repartido en el Ejercicio, de \$ 3.50 bruto por acción	25.200.000.—
3.—A pagar un Dividendo final de \$ 5.— bruto por Acción	36.000.000.—
4.—A destinar a Fondo de Capitalización proveniente de Utilidades	52.000.000.—
5.—A Fondo de Castigos	2.000.000.—
	<hr/>
	\$ 122.299.540.—

A fin de concordar los Fondos de que dispone la Sociedad con las autorizaciones concedidas por las Autoridades competentes, el Directorio propone traspasar un excedente de Fondos que existe desde hace varios años en las Cuentas "Fondo de Revalorización de Bienes Raíces" y Fondo de "Revalorización de Bienes Muebles" al "Fondo de Eventualidades", ya que no le ha sido posible conseguir la autorización necesaria para disponer de dichos fondos a fin de incrementar el Capital.

Las sumas serían las siguientes:

Del Fondo de Revalorización de Bienes Raíces	\$ 13.875.453.—
Del Fondo de Revalorización de Bienes Muebles	929.671.—
Total que se traspasaría al Fondo de Eventualidades \$	14.805.124.—

Aceptada esta distribución y estos Traspasos, pasarían a nuevo Ejercicio, con los siguientes saldos las Cuentas de Capital:

Capital (7.200.000 acciones de \$ 50.— c/u.)	\$ 360.000.000.—
Fondo de Capitalización proveniente de Utilidades ...	130.000.000.—
Fondo de Reserva	17.937.979.—
Fondo de Castigos	7.000.000.—
Fondo de Revalorización de Bienes Raíces	172.707.603.—
Fondo de Renovación y Adquisición de Maquinarias ...	8.423.603.—
Fondo de Revalorización de Mercaderías	87.076.957.—
Fondo de Fluctuación de Valores	920.980.—
Fondo de Amortización Extraordinaria	115.000.000.—
Fondo de Eventualidades	19.305.124.—
Fondo de Indemnización al Personal	5.283.751.—
Sobreprecio en Venta de Bienes	2.300.469.—
	\$ 925.956.466.—

Durante el Ejercicio se revalorizaron las existencias de vino de acuerdo con la autorización concedida por la Ley 12.024, pagándose un impuesto de \$ 5. 883. 078.— suma que fué llevada a la cuenta de Ganancias y Pérdidas.

Esta revalorización produjo la suma de \$ 147.073.957.— que fué llevada a la cuenta Fondo de Revalorización de Mercaderías y de la cual tomamos \$ 60.000.000.— para hacer frente a 1.200.000 acciones de un valor nominal de \$ 50.— c/u. que se entregaron a los accionistas liberadas de pago en Noviembre de 1956 a fin de dar cumplimiento a los acuerdos tomados en la Jun'a General Extraordinaria de Accionistas celebrada el 29 de Septiembre de 1955.

El Aumento de Capital, acordado en la Junta General Extraordinaria celebrada el 29 de Septiembre de 1956, está totalmente tramitado, habiendo sido sancionado por el Decreto Supremo Nº 6299 del 16 de Julio de 1957.

Este aumento de Capital fué de \$ 390.000.000.— por el cual hubo que pagar un Impuesto de \$ 4.305.840.— que también fué llevado a la Cuenta de Ganancias y Pérdidas. En conformidad a los acuerdos de dicha Jun'a Extraordinaria se procederá, en primer lugar, a aumentar el valor nominal de las Acciones de \$ 50.— a \$ 75.—, lo que representa un aumento del

Capital de \$ 180.000.000.— y después se procederá a emitir la primera partida de 900.000 acciones del total de 2.800.000 acciones autorizadas en dicho Decreto.

Estas 900.000 acciones tendrán un valor nominal de \$ 75.— c/u. lo que representa un aumento de Capital de \$ 67.500.000.— y se entregarían liberadas de pago a los señores accionistas a razón de una por cada 8 de las que posean a la fecha del cierre del Registro respectivo.

En el curso del año 1958 se repartirán otras 900.000 acciones, quedando el millón restante para ser distribuido en el año 1959.

VENTAS

Las Ventas Netas totales efectuadas durante el Ejercicio fueron las siguientes:

Venta Neta Total, Vino Embotellado	\$ 323.424.607.—
Venta Neta Total, Vino Suelto	443.791.294.—
	<hr/>
	\$ 767.215.901.—

El cuadro siguiente indica el monto de las ventas netas de vino, en relación con los años anteriores:

Venta Neta Ejercicio	1947/48	\$ 50.084.960.—
" "	" 1948/49	49.792.108.—
" "	" 1949/50	66.757.968.—
" "	" 1950/51	81.034.642.—
" "	" 1951/52	103.826.722.—
" "	" 1952/53	131.363.285.—
" "	" 1953/54	193.291.622.—
" "	" 1954/55	308.176.911.—
" "	" 1955/56	509.344.606.—
" "	" 1956/57	767.215.901.—

En este Ejercicio, la venta en litros tuvo un incremento de 4,12% sobre el Ejercicio anterior.

IMPUESTOS

Durante el Ejercicio nuestra Sociedad ha contribuido a los gastos, del Erario con la suma de \$ 150.244.000.—

Los impuestos pagados en los últimos diez años han sido los siguientes:

Ejercicio	1947/48	\$ 12.173.000.—
"	" 1948/49	13.482.000.—
"	" 1949/50	13.678.000.—
"	" 1950/51	17.406.000.—
"	" 1951/52	24.198.000.—
"	" 1952/53	29.750.000.—
"	" 1953/54	54.201.000.—
"	" 1954/55	57.379.000.—
"	" 1955/56	79.850.000.—
"	" 1956/57	150.244.000.—

VIÑAS Y VINOS

La producción de vinos en el país en 1957 fué profundamente afectada por las heladas caídas en el mes de Septiembre. Las Viñas de la Sociedad no pudieron escapar a este fenómeno y así tuvimos una menor cosecha en la Viña de Cachapoal de un 12% y en la de Pirque de un 22%.

Las existencias de vinos en Bodegas y por retirar, ascendían a 13.675.996 litros a la fecha del Inventario, de los cuales 527.000 litros eran embotellados, contra 462.000 litros que había de vino embotellado en el Inventario anterior.

El precio del vino al por mayor ha prácticamente doblado al del año anterior, notándose ahora una diferencia de \$ 400.— por arroba a favor del vino tinto.

No hubo bloqueo para 1957.

DIRECTORIO

Con fecha 9 de Septiembre del presente año presentó su renuncia como Director, en carácter de indeclinable, el señor Juan Luis Sanfuentes Irrázaval.

En vista del carácter de esta renuncia, el Directorio muy a su pesar, se vió en la necesidad de aceptarla, lamentando profundamente su retiro y expresando al señor Sanfuentes sus agradecimientos por los eficientes servicios prestados a la Sociedad en el cumplimiento de su mandato.

En vista de los pocos días que faltaban para la Junta de Accionistas, el Directorio no procedió a llenar esta vacante, ya que corresponde a esta Junta designar a los 7 Directores por un período de dos años, pudiendo ser reelegidos los actuales.

INSPECTORES DE CUENTAS

Corresponde a la Junta nombrar dos Inspectores de Cuentas en Propiedad y uno Suplente.

EL DIRECTORIO

28 de Septiembre de 1957.

VIÑA CONCHA Y TORO SOCIEDAD ANONIMA

BALANCE GENERAL AL 30 DE JUNIO DE 1957
Ejercicio comprendido entre el 1.º de Julio de 1956
y el 30 de Junio de 1957

CAPITAL:

AUTORIZADO \$ 750.000.000.—

SUSCRITO \$ 360.000.000.—

PAGADO \$ 360.000.000.—

ACTIVO

PASIVO

ACTIVO INMOVILIZADO:

Al costo más revalorizaciones legales:

Terrenos
Edificios e instalaciones
Maquinarias para obreros y empleados
Plantaciones
Maquinarias
Material rodante
Vasija estable
Herramientas y varios
Muebles y enseres
Anticipo
\$ 172.967.300.—

79.259.150.—
13.362.200.—
63.023.761.—
26.230.570.—
36.553.827.—
34.449.761.—
6.731.896.—
3.661.321.—
359.908.—

\$ 436.599.694.—

Menos Amortizaciones anteriores
Amortizaciones del ejercicio
\$ 26.292.746.—
11.000.926.—

37.293.672.—

Obras en ejecución
\$ 399.306.022.—
1.621.059.—

\$ 400.927.081.—

ACTIVO REALIZABLE:

Vasija viajera, envases y embalajes mate-
riales de envases, embalajes y varios, vin-
tos y embotellados
Anticipo a cuenta de vinos por recibo
Anticipo sobre pedidos
Deudores por vinos y envases
Letras por cobrar
Deudores varios
Acciones y bonos
\$ 487.400.798.—
134.062.080.—
12.366.026.—
115.244.973.—
84.693.441.—
24.424.067.—
1.807.880.—

859.999.265.—

ACTIVO

Tránsito
84.438.602.—
2.500.000.—

86.938.602.—

TRANSITORIO:

para ejercicios futuros:
de cosechas 1958 y varios
datos provisionales
10.048.635.—
25.200.000.—

35.248.635.—

NOMINAL:

Industriales
50.513.—

\$ 1.383.164.096.—

PASIVO NO EXIGIBLE:

Capital y Reservas Sociales:

Capital suscrito, dividido en 7.200.000 accio-
nes de \$ 50.— cada una
Reserva legal
Fondo de Castigos
Fondo de adquisición y renovación de ma-
quinarias Ley 10343
Fondo de Capitalización de Utilidades
Fondo de amortizaciones extraordinarias Ley
11575
Revalorización de Bienes Raíces
Revalorización de Bienes Muebles
Fondo de fluctuaciones de valores
Fondo de eventualidades
Fondo de indemnización al personal
Sobre precio en ventas de Bienes
Revalorización de mercaderías
\$ 360.000.000.—
10.838.439.—
5.000.000.—
8.423.603.—
78.000.000.—
115.000.000.—
186.583.056.—
929.671.—
920.980.—
4.500.000.—
5.283.751.—
2.300.469.—
87.076.957.—

\$ 864.6.926.—

PASIVO EXIGIBLE:

A largo plazo:

Banco Hipotecario Valparaíso - préstamo ga-
rantizado con primera hipoteca sobre edi-
ficios y terrenos Viña Cachapoal
Caja de Crédito Hipotecario, préstamos ga-
rantizados con primera hipoteca sobre los
terrenos, edificios e instalaciones de la bo-
dega San Miguel
Deuda pavimentación
\$ 9.290.500.—
42.570.—
54.445.—

A corto plazo:

Letras por pagar
Impuesto compra venta
Cuentas corrientes
220.987.965.—
7.157.477.—
1,397.996.—

238.930.953.—

PASIVO TRANSITORIO:

Cuentas por pagar
Provisión para participación del Directorio y
Gerente
Provisión para impuestos
Provisiones varias
Dividendos por pagar
\$ 48.507.795.—
4.280.485.—
98.744.455.—
4.843.276.—
700.666.—

157.076.677.—

\$ 1.260.864.556.—

GANANCIAS Y PERDIDAS:

Utilidad del ejercicio terminado el 30 de Junio
de 1957
123.299.540.—
\$ 1.383.164.096.—

CUENTAS DE ORDEN

ACTIVO

PASIVO

Cuentas del Directorio en garantía
Deudores por letras dadas en garantía
Obligación Ley 7600
350.000.—
50.000.—
10.620.475.—
\$ 11.020.475.—

Garantía del Directorio
Letras dadas en garantía
Obligación Ley 7600
\$ 350.000.—
50.000.—
10.620.475.—

Cuentas de Ganancias y Pérdidas por el año terminado el 30 de Junio de 1957

DEBE

Amortizaciones y castigos:
Activo inmovilizado:
Amortización ordinaria (parte no cargada a
la explotación)
Amortización extraordinaria Ley 11.575
Costos de administración, sueldos, leyes so-
ciales, etc.

\$ 7.911.959.—
50.000.000.—
\$ 57.911.959.—

Ingresos netos de explotación
Otras entradas
\$ 24.1386.—

HABER

Obras en ejecución		37.293.672.—
		\$ 399.306.022.—
		1.621.059.—
		\$ 400.927.081.—
ACTIVO REALIZABLE:		
Vasija viajera, envases y embalajes mate- riales		
de envases, embalajes y varios, vino suel-		
Anticipos a cuenta de vinos por recibo Anticipos sobre pedidos		
Deudores por vinos y envases	\$ 487.400.798.—	
Letras por cobrar	134.062.080.—	
Deudores varios	12.366.026.—	
Acciones y bonos	115.244.973.—	
	84.693.441.—	
	24.424.067.—	
	1.807.880.—	859.999.265.—
ACTIVO		
Tránsito	84.438.602.—	
TRANSITORIO:	2.500.000.—	86.938.602.—
para ejercicios futuros:		
de cosechas 1958 y varios	10.048.635.—	
provisorios	25.200.000.—	35.248.635.—
NOMINAL:		
industriales		50.513.—
		\$ 1.383.164.096.—

Revalorización de Bienes Raíces	78.000.000.—
Revalorización de Bienes Muebles	115.000.000.—
Fondo de fluctuaciones de valores	186.583.056.—
Fondo de eventualidades	929.671.—
Fondo de indemnización al personal	920.980.—
Sobre precio en ventas de Bienes	4.500.000.—
Revalorización de mercaderías	5.283.751.—
	2.300.469.—
	87.076.957.—
	\$ 864.926.—
PASIVO EXIGIBLE:	
A largo plazo:	
Banco Hipotecario Valparaíso - préstamo ga- rantizado con primera hipoteca sobre edi- ficios y terrenos Viña Cachapoal	\$ 9.290.500.—
Caja de Crédito Hipotecario, préstamos ga- rantizados con primera hipoteca sobre los terrenos, edificios e instalaciones de la bo- dega San Miguel	42.570.—
Deuda pavimentación	54.445.—
A corto plazo:	
Letras por pagar	220.987.965.—
Impuesto compra venta	7.157.477.—
Cuentas corrientes	1,397.996.—
	238.930.953.—
PASIVO TRANSITORIO:	
Cuentas por pagar	\$ 48.507.795.—
Provisión para participación del Directorio y Gerente	4.280.485.—
Provisión para impuestos	98.744.455.—
Provisiones varias	4.843.276.—
Dividendos por pagar	700.666.—
	157.076.677.—
	\$ 1.260.864.556.—
GANANCIAS Y PERDIDAS:	
Utilidad del ejercicio terminado el 30 de Junio de 1957	122.299.540.—
	\$ 1.383.164.096.—

C U E N T A S D E O R D E N

A C T I V O		P A S I V O	
aciones del Directorio en garantía	350.000.—	Garantía del Directorio	\$ 350.000.—
udores por letras dadas en garantía	50.000.—	Letras dadas en garantía	50.000.—
utación Ley 7600	10.620.475.—	Obligación Ley 7600	20.475.—
	\$ 11.020.475.—		\$ 20.475.—

Cuentas de Ganancias y Pérdidas por el año terminado el 30 de Junio de 1957

D E B E		H A B E R	
Amortizaciones y castigos:		Ingresos netos de explotación	\$ 247.231.977.—
Activo inmovilizado:		Otras entradas	1.386.—
Amortización ordinaria (parte no cargada a la explotación)	\$ 7.911.959.—		
Amortización extraordinaria Ley 11.575	50.000.000.—		\$ 57.911.959.—
Gastos de administración, sueldos leyes so- ciales, honorarios, gastos judiciales, segu- ros gastos generales etc.			14.021.207.—
Intereses y descuentos			1.051.345.—
Contribuciones Bienes Raíces			5.270.739.—
Provisión para impuesto a la Renta			30.000.000.—
Remuneración y participación del Directorio y Gerente			6.488.269.—
Impuesto revalorización Ley 12.084			5.883.078.—
Impuesto aumento Capital			4.305.840.—
Utilidad neta del ejercicio			122.299.540.—
	\$ 247.231.977.—		\$ 247.231.977.—

FRANCISCO DE LA PUENTE F.
Contralor C. Reg. N° 7527, Licencia 23937

JULIO SUBERCASEAUX A.
Director-Gerente

INFORME DE LOS INSPECTORES DE CUENTAS

Hemos revisado el Balance General y Cuenta de Ganancias y Pérdidas correspondiente al año comercial de Julio de 1956 a Junio de 1957, encontrando conformes los saldos con el Libro Mayor.

JAIME SANFUENTES IRARRAZAVAL
Inspector de Cuentas

SANTIAGO DE CHILE, 28 de Septiembre de 1957.

GUILLERMO ECHEVERRIA SANTA MARIA
Inspector de Cuentas

VIÑA CONCHA Y TORO S.A.

Lista de Accionistas en 30-9-58.

Administración Apostólica de Copiapó	11.860
Alba M., Olegario	1.350
Albagnac M., Juan	300
Aldunate E., Fernando	15.156
Alessandri D., Carlos E.	7.900
Alvarez B., Ciro	1.125
Altamirano O., Rafael	14
Alvarado Lois, María Luisa	400
Alliende A., Carlos	45
Inés Amunátegui v. de Vicuña	6.480
Angeloni S., José R.	300
" S., Sergio	1.950
Antoniz v. de Cárdenas, Carmela	135
Anwandter Sch., Klaus	5.848
Arbea A., Armando	450
Arellano A., Enrique	1.080
Arnolds I., Gloria	399
Aróstegui D., Ramón	364
" P. de Vera, Adriana Susana	540
" P. de Vera, Margarita María	540
" P. de Vera, Luis	157
" P. de Vera, Isabel	216
Arrieta Cañas, Luis	96
Arrigorriaga L., Quintín	108.000
Asoc.de Damas Protectoras del Obrero	7.425
Astaburuaga Larraín, Jorge	1.350
" Lyon, Jorge	1.070
" S., Matías	117
Avilés de Sánchez, Ida	283
Bacigalupo C., Ovidio	1.000
Baeza Tagle, Olga	2.160
Bagnara M., Tulio	7.600
Bailly O., Rolando	216
Balmaceda L., Carlos	2.700
" R., Carmen	3.133
" R., Inés	3.133
" v.de Santa-María, Adela	8.212
Banco de Crédito e Inversiones	1.944
" de Chile	6.615
" de Londres y Am. del Sud Ido.	40.098
" Español-Chile	12.420
" Francés e It. p. la Am. del S.	27.857
" Italiano	6.860
" Sud Americano	33.715
Barbato de Kaempffer, Giacomina	1.290
Barceló B., Mercedes	425
" Lira, Elena	3.175
Barrera S., Jimena	337
Barros V., Octavio	1.350
" de Infante, Sara	3.240
" v. de Prat, María C.	15.112
Bascuñán Pérez, Julio	13.500
" Valdés, Luis	1.125
" " , Luis (Admor. Hnos.	1.300
" " "	1.512
Behm Rosas, Raúl	540
Besoain B., Eduardo	42
Bianchi B., Luis	1.000
Bilbao R., Daniel	810
Billyard de Mundy, Olivia	9.585
Blinder de Grinstein, Sara	1.688.274
Bolsa de Comercio	

Bolsa de Corredores	7.072
Bolton v. de Briones Teresa	1.080
Bozo S., Sofía	405
" V., Gertrudis	898
Bozzo D., Valerio	2.493
Briebe Klein, Sergio	170
" de Iturriaga, Blanca	136
" v. de Mella, Constanza	36
Broom P., Arthur J.	3.240
Broughton C., Jorge	1.125
Brunell de Aguirre, Rosario	2.115
Bryan de Cortés, Mary	1.566
Bryson de Mc.Kay, María	900
Burgos L., Lucía	540
" L., María	540
Bussey v. de Sánchez, Eugenia	2.700
Bustos Cuadra, Raúl	1.080
" de Schepeler, Carolina	9.720
Caballero v. de Tapia, Rosa	200
Cabello Z., Carlos	1.350
Cabezas C., Rosalba	540
Cabieses S., Berta	675
Camacho C., Nicéforo	67
Camus C., Carlos	45
" D., Luis	2.113
Cano A., José	1.800
Carabias C., Rafael	1.687
Carbajal v. de Benevides, Teresa	150
Caro Allende, Manuel	2.160
Cartier van Dissel, Esteban	2.700
Carvallo de Aldunate, Ana	12.150
Casscl de Huneeus, Christiane	250.687
Castellá A., José A.	5.400
Castro M., Ramón	4.567
Castruccio S., Alfredo	2.700
Cocchi D., Staffeno	405
Cía. de Seguros "Carrera"	20.000
" de Seguros "O'Higgins"	27.000
" de Seguros "La Austral"	11.800
" de Seguros "La Nacional"	4.050
" de Seguros "La Tranquilidad"	1.350
" de Seguros "Unión Chilena" ..	5.400
Cleró Lagarrigue, Luis	162
" Matte, Arturo	270
" " , Edmundo	540
" de Ovalle, Victoria	1.215
Concha de Aldunate, Sofía	306.924
" de De Landa, Carmen	355.502
" de Fontecilla, Olivia	528.750
" de Lamarca, María	8.002
" de Lecaros, Inés	4.050
" de Miniscalchi, Emiliana ..	318.469
" de Ossa, Emiliana	472.408
" de Puga, Elena	13.369
" U., Alfredo	166
" U., Juan E.	37
" U., Sara	37
" Y., Alfredo	322
" v. de Prieto, Lucía	9.450
Congregación de los Hijos del Corazón	
Inm. de la Bienaventurada Virgen María	4.320
Contesse B., Marta	486
Contreras J., Ana Rosa	2.700
Cordovez de Marió, María	675
Correa L., Héctor	2.700

Correa O., Iván b.....	200
Couly L., Roger	6.750
Courbis de Williamson, Lyddy	300
Covarrubias V., Julia	2.700
Cox Menchaca, Elena	270
Crangle v. de Smith, Rachel	450
Cruchaga Pérez-Cotapos, Carlos	11.900
" v. de Pardo, Carmela	1.350
Cruz-Coke L., Luciano	10.625
Cuevas de Leng, María	108
Dahlweid de Schwinning, Elsa	540
Dessori de Palacios, Ana	337
Day Martínez, Pilar	33
Daza y Naudó, Francisco	330
De Amesti H., Sergio	2.250
De Arrigorriaga y Zuezo, Quintín	500
De Barandica y Arrigorriaga, Juan	500
De Boismontbrun G., Henri	5.400
De Landa C., Carlos	1.485
De Landa de Edwards, Mercedes	5.412
De Landa de Tagle, Paloma	27.388
De Landa de Zegers, María Angélica	3.950
De la Carrera S., Héctor	562
De la Carrera S., Luis	2.700
De la Fuente V., Enrique	2.700
De la Meza V., Fortunato	5.400
Del Campo G.H., Exequiel	3.375
" Río F., Raúl	43
" " R., Aurelio	8.550
" " de Sanfuentes, Teresa	1.125
" " de Vallebona, Adriana	358
" " v. de Marchant, Marta	30.240
" Sante M., Saturnino	3.375
" Solar G.H., Margarita	43
" " P., Alicia	1.461
" " P., Carmen	7.275
" " P., Osvaldo	225
" " de Dávila, Olivia	1.125
Dell'Oro S., Raúl	2.400
Delpino D., Nicolás	3.240
" de Balbontín, Laura	648
Demelt de Yáñez, Eva	1.080
Descat de Ide, Inés	2.592
D'Etiigny L., Enrique	1.687
Díaz A., Berta Rosa	731
" Acuña, Inés	135
" v. de Cumming, Carmela	51
Doll Rojas, Enrique	6.480
Domínguez Y., Miguel	472
Donoso M., Manuel	1.700
Dourthe T., Juan	27.000
" de Samacoitz, Eugenia	8.100
Echaurren de Cerda Ester	1.620
Echeverría A., Javier	270
" S.M., Guillermo	13.500
" de Alcalde, Olga	340
" de Izquierdo, Margarita	540
" de Montes, Paulina	40
Edwards F., Alfonso	675
" F., Gabriel	83
" F., Juan Pablo	84
" H., José A.	3.888

Edwards M., Domingo	19.440
" de Campino, Luz	742
" de Vial, María	3.888
Eguiguren v. de Valdés, Luz	4.500
Elberg, G., Pablo	3.845
Eriza de la Vega, Manuel	108
Errázuriz, Clara	256
" E., Rafael	6.480
" de Guzmán, Carmen	6.480
" de Sánchez, Eulogia	16.200
" de Vicuña, M. Elvira ...	6.480
Fehrmann M., Enrique	16.875
" V., Juan E.	9.000
" v. de Montero, Graciela ..	1.350
Feliú. v. de Del Solar, Olivia ...	945
Fernández Correa, Alberto	2.800
" F., Joaquín	4.320
" G.H., Aurelio	12.000
" R., Ramón	1.625
" de Izquierdo, Rebeca ...	100.350
" de Urte, Blanca	11.610
Ferrada C., María	358
Ferrer T., Antonio	8.338
" T., José	12.960
Flores G., Guillermo	5.400
Fontecilla C., Mariano	1.350
" V., Mariano	5.400
Forteza D., José P.	43
Franco I., Martina	212
Franke J., María R.	4.860
Franklin de Middleton, Dorothy ...	2.000
Freile L., Alfonso	2.126
Fuentes N., Armando	405
" V., Cristina	200
" de Bustos, Mercedes	675
Fuenzalida N., Humberto	6.750
" v. de Valdés, Crsitina ..	6.480
Fuhrmann de Neumann, Suzanne	4.308
Fundación Arturo Yrarrázaval	159.253
" Domingo Matte Mesías ...	150.500
Galecio de Melfanti, Lucía	108
Galiani de Nieto, Lilia	8.100
Gana de Montt, Elena	450
" v. de Larrain, Sofía	450
Ganan Dagut, Andrés y Marta	6.580
Gandon de Vicuña, Emma	9.720
Garcés S., Alfonso	4.050
" S., Mario	11.250
García A., Alfredo	775
" B., Rodrigo	700
" C., Carmen R.	337
" de la Huerta O., Leonor ...	945
" Huidobro v. de P. de Vera, Mercedes	32.400
" Le-Blanc, René	500
" de Pérez-Cotapos, Julie ...	1.350
Garretón de González, Mercedes ...	2.700
Gatica Donoso, Luz	281
Gatti v. de Asenjo, Margerita	45
Gazmuri O., Renato	4.050
Gedeon Kont v. de Punitzer. Estefanía	540
Geran R., Luis	1.350
" de Zúñiga, Olga	1.350

Edwards M., Domingo	19.440
" de Campino, Luz	742
" de Vial, María	3.888
Eguiguren v. de Valdés, Luz	4.500
Elberg, G., Pablo	3.645
Eriza de la Vega, Manuel	108
Errázuriz, Clara	256
" E., Rafael	6.480
" de Guzmán, Cermen	6.480
" de Sánchez, Eulogia	16.200
" de Vicuña, M. Elvira ...	6.480
Fehrmann M., Enrique	16.875
" V., Juan E.	9.000
" v. de Montero, Graciela .	1.350
Feliú. v. de Del Solar, Olivia ...	945
Fernández Correa, Alberto	2.800
" F., Joaquín	4.320
" G.H., Aurelio	12.000
" R., Ramón	1.625
" de Izquierdo, Rebeca ...	100.350
" de Urzúa, Blanca	11.610
Ferrada C., María	358
Ferrer T., Antonio	8.338
" T., José	12.960
Flores G., Guillermo	5.400
Fontecilla C., Mariano	1.350
" V., Mariano	5.400
Forteza D., José P.	43
Franco I., Martina	212
Franke J., María R.	4.860
Franklin de Middleton, Dorothy ...	2.000
Freile L., Alfonso	2.126
Fuentes N., Armando	405
" V., Cristina	200
" de Bustos, Mercedes	675
Fuenzalida N., Humberto	6.750
" v. de Valdés, Crsitina	6.480
Fuhrmann de Neumann, Suzanne	4.308
Fundación Arturo Yrarrázaval	159.253
" Domingo Matte Mesías ...	150.500
Galecio de Melfanti, Lucía	108
Galiani de Nieto, Lilia	8.100
Gana de Montt, Elena	450
" v. de Larrain, Sofía	450
Ganan Dagut, Andrés y Marta	6.580
Gandon de Vicuña, Emma	9.720
Garcés S., Alfonso	4.050
" S., Mario	11.250
García A., Alfredo	775
" B., Rodrigo	700
" C., Carmen R.	337
" de la Huerta O., Leonor ...	945
" Huidobro v. de P. de Vera, Mercedes	32.400
" Le-Blanc, René	500
" de Pérez-Cotapos, Julie ...	1.350
Garretón de González, Mercedes ...	2.700
Gatica Donoso, Luz	281
Gatti v. de Asenjo, Margarita	45
Gazmuri O., Renato	4.050
Gedeon Kont v. de Punitzer. Estefanía	540
Geran R., Luis	1.350
" de Zúñiga, Olga	1.350

Ghío de Dallorso, Marta	2.160
Goich A., Juan	5.400
González A., José	8.000
" B., Joaquín	5.400
" C., Samuel	675
" M., Paulino	2.250
" M., Víctor	3.672
" Pinochet, Pedro L.	125
" de Bustamante, Carmen ...	671
" v. de Echeverría, María T.	5.400
" v. de Papale, Lúcia	1.068
Goycoolea L., Ernesto	4.500
Gray P., Guillermo	216
Grebe D., Violeta	675
Greene Valverde, Alejandro	2.250
Greve Schelegel, Guillermo	31.500
Guevara de Braun, Dorila	1.620
" de Firmin-Didot, Alladine	3.888
Guilisasti T., Eduardo	100.000
Guiloff Z., Juan	13.500
Guillon C., Carlos	113
Gutiérrez M., Vicente	108
" S., Joaquín	1.000
Guzmán V., Ismael	9
Hagnauer de Tobler, Mimi	675
Hauska K., José	7.560
Henríquez M., María	1.580
Herlin S.J., Gunnar	1.350
Hernández de Martínez, Blanca	1.000
Herranz G., Augusto	10
Herrera V., Ciro	3.915
Hoces, Antonio	5.625
Hofmann J., Kurt	324
Huerta H., Luis	33
Huneeus C., Agustín	11.250
Ide Constenla, Guillermo	4.050
Infante C., Rosa	1.620
" C., Teresa	4.050
Inmueble y Bosques S.A.	45.500
Iñiguez I., José M.	5.400
Irazustabarrena Z., José	810
Izquierdo M., Augusto	12.375
" Valdés, Luis	146.698
" de Alcaide Rebeca	7.198
" de Ríos, María	1.512
" v. de Alamos, Raquel ...	2.250
Jacobsohn v. de Kissinger, Ilse ..	16
Jara v. de Monreal, Edelmira	2.430
Jiménez F., César	10.800
" F., Ernesto	2.700
" G., Laura	675
" I., Alicia	22
Jory Patroni, Aida	12.000
" , Alfredo	17.700
Jullian de Franke, Rebeca	4.860
Justiniano P., Octavio	2.000

Khele de Purcell, Magdalena	4.050
Kerestegian R., Stiven	13.994
Kiessling S., Erico	2.700
Kock N., Ruth	562
Kraljevic O., Juan	1.125
Krumm S., Carlos	1.258

Labra Ibáñez, Enrique	2.250
Lagos R., Alejandro	675
Larraín C., Carlos	16.200
Larraín L., Ernesto	1.029
" Peña, Carlos	1.080
" " , Fernando	1.080
" de Subercaseaux, Paz	3.937
" de Yrarrázaval, Sara	56.250
" v. de Olea, Rosa	405
" v. de Valdés, María	18.900
Latorre v. de Bisquertt, Corina .	2.700
Iecaros C., José L.	16.200
" F., Hugo	8.100
" v. de Rozas, Mercedes ...	5.400
Lechaptols Ch., Jorge	2.518
Ledezma Muñoz, Osvaldo	1.575
Lehyt Loaiza, Antonio	1.620
Liga Protectora de Estudiantes Pobres	16.200
Lira I., Alejo	45
" Ossa, Roberto	1.687
" V., Isabel M.	540
López V., Enrique	1.125
" y Andueza	45
Lyon de Errázuriz, Ana	5.940
" de Maza, Raquel	1.350
" de Valdés, Adriana	10.800
Larraín Peña, Francisca	1.080

Llona R., Alberto	7.830
" de Allende, Francisca	13
" de Llona, Rebeca	7.830
" v. de Salas, Teresa	131

Mac.Clure V., Roberto	11.250
Mac.Iver C., Enrique	54
" de Silva, Luisa	21
" v. de Vives, Emma	6.750
Nagalhaes de Renard, Augusta	8.100
Mandiola G., Samuel	54
" L., Pedro	540
Mangini C., Palmira	270
Marco Cura, Juan	32.400
Marín Alemany, Oscar	35
" E., Loreto	5.265
" L., Guillermo	5.670
" M., Olga	13.500
" V., Julio	1.125
" de Bravo, Raquel	2.700
Márquez W., Arnaldo	43
Martí T., Amanda	270
Martínez G., Oscar	621
" O., Carlos	83
Mascaró v. de Costa, Leonor	1.620
Mascayano C., Luisa	135
Massoni C., Leonoldo	2.700

Mathiesen R., Alejandro	2.475
" R., Rodolfo	91
Matte de Gana, Olga	540
Matus L., Pedro	10.674
Mc.Rostie, John	4.050
" , William	3.240
Medovic S., Svonimir	2.700
Merino B., Benjamín	4.050
" B., Julio	12.000
Mery B., Sergio A.	945
Mesa A., María	1.125
Meyer L., Juan	2.160
Mitreño v. de Lizasoain, Nellie ...	432
Molinos G., Oscar	5.400
Monasterio de la Adoración Perpetua ..	8.100
" del Carmen de San José ..	4.050
Montero F., Juan E.	180
" v. de Bolmaceda, Carmen ...	675
Montt Wilms, Guillermo	10.125
Morandé C., Carmen	337
Moreno de Yávar, Filomena	1.215
" v. de Olivos, Isabel	2.375
Mori G., Carlos	1.125
Mozó de Aldunate, Isabel	270
Mujica B., Darío	450
Muñoz de Trautman, Lucía	112
Murphy E., Nellie	6.750
Mutualidad del Ejército y Aviación ..	4.206

Natermann de Sahli, Berta	2.106
Navarrete N., Luis E.	170
" de Adriasola, Marta	31
" de Fuenzalida, Julia	31
" v. de Cisternas, Inés	33
Negrete G., Rosenda	135
Neira S., Raquel	565
Nicolais M., Jorge F.	3.240

Oelckers v. de Lutjen, Teresa	2.896
Ogalde C., Abelardo	4.050
Olea Pizarro, Mario	12.150
" de Albónico, Alicia	135
" de Mira, Lucía	135
Olivos de Echavarría, Isabel	88
Onfray R., Ernesto	32.000
Orrego de Zañartu, Inés	1.350
Osorio G., Ricardo	153
Osse P., Blanca	4.725
" P., Nicomedes	6.750
Ossandón Guzmán, Carlos	2.250
" " , Roberto	5.125
Osterloh P., Otto	1.080
Ovalle Brieba, Adolfo	335
" B., José Tomás	335
Oyanedel de Molinos, Olga	9.450

Pacheco Sty, Rafael	750
" de Chaca, Rebecca	2.700
Paladino P., Juan	418
Pardo G., Blas	562
Penjean Silva., Víctor M.	900
Peña Viel, Domingo	4.498

Peñafiel de Ossa, Blanca	1.462
Pérez Zañartu, Aníbal	1.000
" v. de Rodríguez, Gracia	1.350
Pérez-Canto R., Jorge	2.023
Pérez-Cotapos G., Eulogio	2.187
" " G., Hernán	48
Peró de Del Solar, M. Elena	1.798
Pescetto S., Alberto	8.100
Petazzoni P., Giovanna	1.350
Petrizzio S., Antonio	14.688
Picó Cañas, Agustín	243
Pinto Z., Francisco A.	2.970
Pintos v. de Zavala, Margarita ...	270
Pohlhammer B., Guillermo	1.350
Pourrat B., Horacio	1.782
Pozo A., Armando	4.000
Prat Echaurren, Arturo	1.500
Prieto P., René	270
" Viel, Hernán	16.200
" " , Bernarda	540
" " , Leonardo	540
" " , María C.	540
" de García-Huidobro, Primitiva ..	1.350
Prieur K., Wolfgang	540
Puga Concha, Federico	129
" " , Josefina	216

Quera M., Pablo	5
Quezada Vidal, Ema	135

Raffo B., Luis	1.350
Ramognini de Raveau, Ana	10.462
Ramos Ramos, María	30
Rathkamp S., Raquel	2.000
Rebolledo Castillo, Rosa M.	281
" G., Elena	675
Remedy P., Ramigio	4.608
Rey de Mathieu, Germaine	27.000
Reyersbach F., Kurt	3.348
Reyes C., Alfonso	1.798
Riesco E., Germán	55.296
" E., Agustín	22.500
Rieutord L., Julio	2.050
Ríos A., Miguel	432
" Gallardo, Conrado	28.303
" de Besa, Josefina	313
Ripamonti C., Dolores	2.700
" H., Enrique	6.750
Risopatrón L., Víctor	5.400
Rivera de Pertuzé, María C.	1.350
Roa C., Tomás	22
Robles v. de Espinoza, Elena	27
Rodríguez, Tomás E.	540
" E., Horacio	2.700
" L., Elina	648
" v. de Ahumada, Luisa	972
Romero R., Miguel	5.994
Ronban V., David	36
Rosen F., Sety	5.400
Rosenberg M., Esteban	972
Rothkegel H., Horiberto	1.080
Ruiz Cavada, Elena	67
Ruiz-Tagle v. de Fernández, Sofía ..	1.125
" " de Barros, Angélica	200

Russ B., Luis	540
Sahli N., Fernando	711
" N., Raúl	108
Saint-Jean, Laura	540
Salas S., Rita	1.798
" V., Raquel	2
" de Aldunate, Eliana	1.350
Salinas C., Mario	2.160
Sánchez B., Silvia	3.240
" C., Rebecca	2.700
" U., Jorge	432
Sando I., Luis	1.350
Sanfuentes Y., Jaime	10.461
Sanfuentes Y., Juan Luis	22.027
Santa Cruz G., Jaime	1.080
Santa-María B., Luis José	16.500
Santelices de De Knop, Sara	13.500
Santín N., Jesús	300
Santos A., Eduardo	1.080
" A., Raquel	1.080
Sapunar, Juan	5.400
Schleyer H., Jorge	675
" v. de Kehon, Ana	6.750
Schroeders S., Renato von	5.625
Schutz M., Waldemar	8.100
Schwarzenberg C., Carlota	2.250
Seminario Pontificio	3.721
Serra E., Eusebio	2.160
" v. de Dell'Oro, Julia	2.700
Sherman C., Jane	4.050
" C., Richard	3.050
" M., Francisco	2.700
Silva Campo, Gustavo	26.082
" P., Teresa	1.080
Simondet de Toro, René	810
Sociedad de Warrantz, Gómez y Cía.	2
" Des Mines Et Usines de Cuivre de Chañaral (Chile)	8.100
Solar Jara Raimundo	1.620
Somavía A., Juan	3.200
" A., María Teresa	3.200
Soto B., Luis	2.250
Spoerer de Rosenberg, Elsa	675
Stambuck de Donoso, Blanca	337
Stievenson v. de Pinto, Elena	1.080
Strack v. de Loose, Elsbeth	1.620
Stuven B., Carlos	6.507
Subercaseaux A., Julio	531.000
" A., Juan	27.001
" B., Julio	2.314
" de Barros, Isabel	13.500
Sucesión Aldunate de Beaugency, Amalia	216
" Arancibia B., Luis	300
" Brieba U., Alejandro	340
" Canu L., Gastón	2.430
" Del Solar Amor, Ignacio	27.178
" Flores de Donoso, Eugenia	1.533
" Gana Edwards, Joaquín	900
" Larraín v. de Riesco, Inés	1.400
" Fini F., Juan	54.000
Sud Am. de Chile Cía. Nac. de Seg.	161.352
Sutil P., Arturo	27.000

Tagle L., Julia	648
" C., Emilio	1.944
" V., Manuel	324
" de Figueras, Carmen	540
" v. de Baeza, Elisa	432
" v. de Del Solar, Ema	648
" v. Cía.	2.160
Tanner y Cía.	8.000
Tejeda L., Carlos	225
Terrazas O., Luis F.	5.670
Tocornal R., Juan	46.000
" de Morandé, Rosa	8.100
" de Romero, Luz	4.200
Tode Lohé, Hermann	13.500
Tohá S., José	15.000
Toro Toro, Félix Ramón	540
Torres C., Gustavo	235
" L., Maximiliano	2.250
Tupper T., Blanca	4.320
Turenne, Rodolfo	

Ugarte Z., María Luisa	2.160
Undurraga E., Raimundo	6.615
" F., Juan	2.700
" de Pérez, Marta	1.350
" de Valdés, María	300
Unidos M., Vicente	1.080
Unwin M., Ana	2.700
Ureta G., Raquel	5.400
Urzúa v. de Cruz, Graciela	14.040

Vadillo M., María E.	2.700
Valdés A., Abel	1
" F., Amelia	2.862
" Ossa, Elisa	7.155
" " , Pablo	1.350
" U., María Teresa	131
" V., Máximo	3.240
" de Esteburraga, Patricia ...	2.250
" de Valdés, Rosa	70
Valdivia P., Clodomiro	1.350
" S., Juana	162
Valdivieso G., Alfonso	2.000
" G., Marta	1.000
Valenzuela L., Rafael	500
" M., Aurelio	5.625
" de Arancibia, Graciela ..	5.100
Vanderbriet de Zanelli, Aida	108
Varas v. de Prado, Manuela	1.125
Verela M., Homero	108
Vargas I., Alberto	3.000
" I., Eugenio	3.600
" U., Elena	733
Vega v. de Arlegui, Ana	3.808
" de Fehrman, Elena	16.875
Velasco U., Enrique	1.620
Vergara G., Jorge	4.500
" O., Benjamín	95
" S., Eduardo	2.687
" T., Rafael	5.625
" W., Roberto	22
" Z., Luis	32.400
" de Aylwin, Teresa	5.400
" v. de Vergara, Teresa	540
Vial Altamirano, Mónica	135

Vial Correa, Wenceslao	5.670
" Errázuriz, Alfonso	24.840
" V., M. Pilar	1.350
" v. de Barros, Blanca	1.125
Vicuña C., Benjamin	76
" C., Gustavo	466
" C., Sergio	461
" Montes, Tomás	337
" S., Augusto	2.315
" S., Patricio	2.315
" V., Sofía	230
<hr/>	
" de Fabres, Luisa	230
" de Ferrández, Josefina	461
" de Goytic, María Luz	635
" de Langlois, Carmen	230
" de Orrego, Raquel	2.313
" de Ossandón, Luz	1.156
" de Spoerer, Lucía	99
Viera Ferias, Amanda	300
Villaseca E., Guillermo	4
Vivanco F., Lidia	1.620

Vagner de Sacchetti, Rosemarie ...	720
Ward N., Joan	1.575
Whelen P., John	960
Wiegand, Natalio	1.350
Wolffsohn J., Arturo	2.592

Yrarrázaval Alamos, María del Pilar	200
" R., Ricardo	13.592
" de T.P., Pablo	18

Zañartu V., Carmen	469
" v. de Torres, Florencia ..	1.125
Zegers A., Julio	1.296
Zorrilla C., Enrique	10.800
" de Cortés, M/ Luisa	3.100
Zulusta B., Higinio	12.960
Zúñiga A., Virginia	112

Total Acciones

8.100.000

SOCIEDAD ANONIMA

VIÑA CONCHA Y TORO

SANTIAGO

MEMORIA Y BALANCE

Correspondiente al Ejercicio comprendido entre el
1º de Julio de 1957 y el 30 de Junio de 1958.

CAPITAL Y FONDOS ACUMULADOS \$ 1.283.714.578.—

CONSEJO DIRECTIVO

Presidente

FERNANDO ALDUNATE ERRAZURIZ

Vice-Presidente

LUIS IZQUIERDO VALDES

Directores

MARIANO FONTECILLA V.

EDUARDO GUILISASTI TAGLE

PABLO VALDES OSSA

ENRIQUE ZORRILLA C.

Director-Gerente

JULIO SUBERCASEAUX ALDUNATE

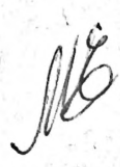

SOCIEDAD ANONIMA
VIÑA CONCHA Y TORO
SANTIAGO

MEMORIA Y BALANCE

Correspondiente al Ejercicio comprendido entre el
1º de Julio de 1957 y el 30 de Junio de 1958.

CAPITAL Y FONDOS ACUMULADOS \$ 1.283.714.578.—

CONSEJO DIRECTIVO

Presidente

FERNANDO ALDUNATE ERRAZURIZ

Vice-Presidente

LUIS IZQUIERDO VALDES

Directores

MARIANO FONTECILLA V.

EDUARDO GUILISASTI TAGLE

PABLO VALDES OSSA

ENRIQUE ZORRILLA C.

Director-Gerente

JULIO SUBERCASEAUX ALDUNATE

MEMORIA

que el Directorio de la Sociedad Anónima Viña Concha y Toro
presenta a sus accionistas en 30 de Septiembre de 1958.

SEÑORES ACCIONISTAS:

Tenemos el agrado de dar cuenta a Uds. del resultado de las operaciones verificadas durante el Ejercicio comprendido entre el 1º de Julio de 1957 y el 30 de Junio de 1958.

BALANCE: Después de haber destinado \$ 25.000.000.— a Fondo de Amortizaciones Extraordinarias, el Balance arroja una Utilidad Líquida de \$ 103.684.220.— que proponemos distribuir en la siguiente forma:

1.—Al Fondo de Reserva	\$ 6.934.220.—
2.—A cubrir el Dividendo provisorio repartido en el Ejercicio, de \$ 3.— bruto por acción	24.300.000.—
3.—A pagar un Dividendo final de \$ 4,50 bruto por acción	36.450.000.—
4.—A destinar a Fondo de Capitalización proveniente de Utilidades	33.000.000.—
5.—A Fondo de Castigos	3.000.000.—
	<hr/>
	\$ 103.684.220.—

Aceptada esta distribución pasarían a nuevo Ejercicio, con los siguientes saldos las Cuentas de Capital:

Capital, 8.100.000 acciones de \$ 75.— c/u.	\$ 607.500.000.—
Fondo de Capitalización proveniente de Utilidades ...	163.000.000.—
Fondo de Reserva	24.872.199.—
Fondo de Castigos	10.000.000.—
Fondo de Revalorización de Bienes Raíces	293.510.000.—
Fondo de Renovación y Adquisición de Maquinarias	8.423.603.—
Fondo de Revalorización de Mercaderías	9.046.957.—
Fondo de Fluctuación de Valores	662.578.—
Fondo de Amortización Extraordinaria	140.000.000.—
Fondo de Eventualidades	19.305.124.—
Fondo de Indemnización al Personal	5.093.648.—
Sobreprecio en Venta de Bienes	2.300.469.—
	<hr/>
	\$ 1.283.714.578.—

AUMENTO DE CAPITAL

Para cumplir con el Aumento de Capital acordado en la Junta General Extraordinaria celebrada el 29 de Septiembre de 1956 y sancionado por Decreto Supremo N° 6299 del 16 de Julio de 1957, en Noviembre de 1957 se emitieron 900.000 acciones de un valor nominal de \$ 75.— cada una que se entregaron liberadas de pago a los señores Accionistas a razón de una por cada ocho de las que poseían a la fecha del cierre del Registro respectivo.

Esta emisión representó un valor de \$ 67.500.000.—, los que fueron tomados del Fondo de "Revalorización de Mercaderías."

Para completar el Aumento de Capital, quedarían por emitir 1.900.000 acciones de \$ 75.— cada una. En la Memoria anterior se había indicado que estas acciones se entregarían en dos parcialidades: 900.000 en el año 1958 y 1.000.000 en el año 1959.

En el presente año, el reavalúo legal de las propiedades de la Sociedad, ha incrementado el Fondo de Revalorización de Bienes Raíces en forma que podría hacer frente holgadamente a los \$ 142.500.000.— que significaría el reparto de todas las acciones pendientes .

Por este motivo, el Directorio ha acordado, para fines del presente año, y aprovechando el Cierre del Registro que habrá de efectuarse para la entrega del Dividendo final, la emisión de 1.900.000 acciones que se entregarían liberadas de pago a los accionistas a razón de 0,2345679 acciones por cada una de las que posean a la fecha del Cierre del Registro.

Como se ha dicho, los \$ 142.500.000.— que representan esta operación, se tomarán del "Fondo de Revalorización de Bienes Raíces" y así se daría total cumplimiento a lo dispuesto en el Decreto Supremo N° 6299.

VENTAS

Las Ventas Netas totales efectuadas durante el Ejercicio fueron las siguientes:

Venta Neta Total, Vino Embotellado	\$ 326.119.864.—
Venta Neta Total, Vino Suelto	455.089.139.—
	<hr/>
	\$ 781.209.003.—

En este Ejercicio la venta en litros tuvo una disminución de 30% respecto al Ejercicio anterior. Esta disminución de las Ventas se debió exclusivamente a la crisis porque atravesó el país en sus actividades industriales y comerciales, con el consiguiente aumento de la cesantía. La Industria Vinícola fue especialmente afectada por esta crisis, la que llegó a producir serios quebrantos en algunos de nuestros competidores y ello no permitió elevar, como habría correspondido, el precio de venta del vino al detalle, para cubrir el aumento de gastos y el alto valor que tuvo el año pasado el precio el por mayor.

IMPUESTOS

Durante el Ejercicio, nuestra Sociedad a contribuido a los gastos del Erario con la suma de \$ 150.302.891.—

Los Impuestos pagados en los últimos diez años han sido los siguientes:

Ejercicio 1948/49	\$ 13.482.000.—
" 1949/50	13.678.000.—
" 1950/51	17.406.000.—
" 1951/52	24.198.000.—
" 1952/53	29.750.000.—
" 1953/54	54.201.000.—
" 1954/55	57.379.000.—
" 1955/56	79.850.000.—
" 1956/57	150.244.000.—
" 1957/58	150.302.891.—

VIÑAS Y VINOS

La producción de vinos en el país en 1958 estuvo seriamente afectada por la plaga denominada "Falsa Araña Roja"; debido a ésto nuestra Viña de Cachapoal tuvo una menor producción de 15½%.

En Pirque tuvimos una cosecha semejante a la del año anterior, debido a que los daños causados por la Araña Roja, fueron compensados, ya que no se produjeron heladas como en el año pasado.

En esta primavera, estamos trabajando activamente en combatir la plaga mencionada, habiendo contado la Sociedad con la eficiente colaboración de los Servicios Técnicos del Ministerio de Agricultura.

Las existencias de vinos en Bodega y por retirar ascendían a 11.138.861 litros a la fecha del Inventario, de los cuales 489.235 litros eran embotellados.

Estas existencias revelan una disminución respecto a las del año anterior, lo que se debe a que en el presente año nuestras compras fueron inferiores debido a las condiciones de crisis porque atravesaba el país. Esto se refleja en la disminución de nuestras Letras por Pagar que, en el presente año, ascienden a \$ 180.000.000.— contra \$ 220.000.000.— del Balance anterior.

Por otra parte, durante este ejercicio se ha iniciado el plan de mecanización de las diversas Bodegas de la Sociedad, a fin de ponerlas a tono con el ritmo de progreso de los momentos actuales. Esto ha significado la inversión de los fondos que se han dedicado a Amortización Extraordinaria, fuera de los trabajos que ha habido que realizar en la modernización y transformación de las Bodegas, lo que se ha traducido naturalmente en un incremento muy importante de las diversas partidas del Activo.

El precio del vino al por mayor ha tenido notables oscilaciones, pues, después de haber llegado al precio récord de \$ 4.000.—@ de vino tinto en el invierno de 1957, fue bajando gradualmente hasta llegar a \$ 2.800.—@ al comienzo de la presente temporada, habiendo repuntado posteriormente a \$ 3.500.— la @, que es el precio actual.

En cuanto al precio del vino blanco, después de haber llegado a \$ 3.200.—@ en el invierno de 1957, cayó bruscamente a \$ 2.200.—, sin haber reaccionado hasta la fecha. Existe hoy día, en consecuencia, una diferencia de \$ 1.300.— por @ a favor del vino tinto.

No hubo bloqueo para 1958.

DIRECTORIO

No corresponde elegir Directores en la presente Junta de Accionistas.

INSPECTORES DE CUENTAS

Corresponde a la Junta designar dos Inspectores de Cuentas en propiedad y uno suplente.

EL DIRECTORIO

VIÑA CONCHA Y TORO SOCIEDAD ANONIMA

BALANCE GENERAL AL 30 DE JUNIO DE 1958

Ejercicio comprendido entre el 1.º de Julio de 1957
y el 30 de Junio de 1958.

Autorizada por Decreto Nº 1556 fechado el 18 de Octubre de 1922, modificada por Decretos Nos. 1719 de 30 de Agosto de 1923, 2664 de 22 de Junio de 1929, 3338 de 11 de Septiembre de 1929, 2989 de 27 de Septiembre de 1940, 3901 de 21 de Noviembre de 1941, 2650 de 20 de Julio de 1942, 3083 de 6 de Septiembre de 1943, 3460 de 13 de Septiembre de 1944, 1025 de 5 de Febrero de 1949, 1988 de 3 de Marzo de 1953, 1486 de 8 de Marzo de 1954 y 2873 de 8 de Mayo de 1956.

CAPITAL:
AUTORIZADO
SUSCRITO
PAGADO

ACTIVO

PASIVO

ACTIVO INMOVILIZADO:

Al costo más revalorizaciones legales:

Terrenos	\$ 378.717.200.—	
Viñas Viníferas	125.965.700.—	
Plantaciones	2.338.076.—	
Edificios e Instalaciones	145.415.307.—	
Habitaciones para Obreros y Empleados	15.142.200.—	
Maquinarias	80.989.631.—	
Material Rodante	57.834.507.—	
Vasija Estable	42.515.845.—	
Herramientas y Varios	9.748.897.—	
Muebles y Enseres	5.921.123.—	
Animales	1.228.908.—	
	\$ 865.817.394.—	
Menos: Amortizaciones anteriores	\$ 37.293.672.—	
Amortizaciones del Ejercicio	16.345.487.—	53.639.159.—
		\$ 812.178.235.—

ACTIVO REALIZABLE:

Vasijas Viajeras, envases y embalaje, Materiales de envases, embalajes y varios, Vinos sueltos y embotellados en existencia inventariados	\$ 538.751.811.—	
Anticipo a cuenta Vinos por recibir	69.136.546.—	
Anticipos sobre pedidos	295.308.—	
Deudores de Vinos y Envases	88.001.782.—	
Letras por Cobrar	100.597.844.—	
Deudores Varios	34.801.766.—	
Acciones y Bonos	1.549.478.—	833.134.535.—

ACTIVO DISPONIBLE:

Cajas y Bancos	\$ 18.678.516.—	18.678.516.—
----------------	-----------------	--------------

ACTIVO TRANSITORIO:

PASIVO NO EXIGIBLE:

Capital y Reservas Sociales:

Capital suscrito dividido en 8.100.000 acciones de \$ 75.— c/u.	\$ 607.500.000.—	
Reserva Legal	17.937.979.—	
Fondos de Castigos	7.000.000.—	
Fondo de adquisición y renovación de Maquinarias Ley 10.343	8.423.603.—	
Fondo de Capitalización de Utilidades	130.000.000.—	
Fondo de Amortización Extraordinaria Ley 11.575	140.000.000.—	
Revalorización de Bienes Raíces	293.516.000.—	
Fondo de Fluctuación de Valores	662.578.—	
Fondo de Eventualidades	19.305.124.—	
Fondo de Indemnización al Personal	5.093.648.—	
Fondo de Revalorización de Mercaderías	9.046.957.—	
Sobrepeso venta Bienes	2.300.469.—	\$ 1.240.780.358.—

PASIVO EXIGIBLE:

Largo Plazo:

Banco Hipotecario Valparaíso	\$ 9.145.800.—	
Dirección General de Pavimentación	406.325.—	9.552.125.—

Corto Plazo:

Letras por Pagar	\$ 180.055.119.—	
Cuentas Corrientes	13.930.212.—	
Impuesto Compra Venta	6.245.438.—	
Doctos. y Avales Bancarios	16.814.682.—	217.045.451.—

TRANSACCIONES:

Cuentas por Pagar	\$ 44.666.752.—	
Dividendos por Pagar	1.358.390.—	
Provisión Participación	3.628.943.—	
Provisiones Varias	5.227.843.—	129.843.054.—
Impuestos	74.966.114.—	
		\$ 1.597.225.988.—

103.684.220.—

ACTIVO DISPONIBLE:

Cajas y Bancos

ACTIVO TRANSITORIO:

Adelantos para ejercicios futuros:
Gastos de Cosechas 1959 y Varios
Dividendos Provisorios

ACTIVO NOMINAL:

Marcas Industriales

1.049.470.—	633.131.535.—
\$ 18.678.516.—	18.678.516.—
\$ 12.467.169.—	36.767.169.—
24.300.000.—	
\$ 151.753.—	151.753.—
	\$ 1.700.910.208.—

Compras y Ventas
Doctos. y Avances Bancarios

PASIVO TRANSITORIO:

Cuentas por Pagar
Dividendos por Pagar
Provisión Participación
Provisiones Varias
Provisiones para Impuestos

GANANCIAS Y PERDIDAS:

Utilidad del Ejercicio

13.930.212.—	217.045.451.—
6.245.438.—	
16.814.682.—	
\$ 44.666.752.—	
1.358.390.—	
3.628.949.—	
5.227.849.—	
74.966.114.—	129.843.054.—
	\$ 1.597.225.988.—
	103.684.220.—
	\$ 1.700.910.208.—

C U E N T A S D E O R D E N

A C T I V O

P A S I V O

Acciones del Directorio en Garantía
Deudores por Letras dadas en garantía
Tributación Ley 7.600

\$ 525.000.—
50.000.—
13.501.892.—
14.076.892.—

Garantía del Directorio
Letras dadas en Garantía
Obligación Ley 7.600

\$ 525.000.—
50.000.—
13.501.892.—
14.076.892.—

Cuenta de Pérdidas y Ganancias por el año terminado el 30 de Junio de 1958

D E B E

H A B E R

AMORTIZACIONES Y CASTIGOS:

Activo Inmovilizado:

Amortización ordinaria, parte no cargada a la explotación
Amortización Extraordinaria Ley 11.575
Gastos de Administración, Sueldos, Leyes Sociales, Honorarios, gastos judiciales, Seguros, gastos generales, etc.
Intereses y Descuentos
Contribución Bienes Raíces
Provisión para Impuesto a la Renta
Remuneración y participación del Directorio y Gerente
Impuestos y Gastos aumento Capital

\$ 14.735.832.—	
25.000.000.—	
\$ 39.735.832.—	
\$ 17.106.437.—	
2.078.485.—	
11.790.450.—	
20.000.000.—	
5.968.446.—	
826.084.—	57.769.902.—
	\$ 97.505.734.—
	103.684.220.—
	\$ 201.189.954.—

Ingresos netos de Explotación

Otras Entradas

\$ 198.419.583.—
2.770.371.—

Utilidad Neta del Ejercicio

\$ 201.189.954.—

FRANCISCO DE LA PUENTE F.

Contralor C. Reg. N° 7527 Licencia N° 33348

JULIO SUBERCASEAUX A.

Director, Gerente

INFORME DE LOS INSPECTORES DE CUENTAS

Hemos revisado el Balance General y Cuenta de Ganancias y Pérdidas correspondientes al año comercial de Julio de 1957 a Junio de 1958, encontrando conformes los Saldos con el Libro Mayor.

JAIME SANFUENTES IRARRAZAVAL
Inspector de Cuentas

SANTIAGO DE CHILE, 27 de Septiembre de 1958

GUILLERMO ECHEVERRIA SANTA MARIA
Inspector de Cuentas

SOCIEDAD ANONIMA

VIÑA CONCHA Y TORO

SANTIAGO

MEMORIA Y BALANCE

Correspondiente al Ejercicio comprendido entre el
1º de Julio de 1958 y el 30 de Junio de 1959.

CAPITAL Y FONDOS ACUMULADOS \$ 1.683.999.099

CONSEJO DIRECTIVO

Presidente

LUIS IZQUIERDO V.

Vice-Presidente

PABLO VALDES O.

Directores

MARIANO FONTECILLA V.

AGUSTIN HUNEEUS C.

EDUARDO GUILISASTI T.

CARLOS DE LANDA C.

Director-Gerente

JULIO SUBERCASEAUX A.



SOCIEDAD ANONIMA

VIÑA CONCHA Y TORO

SANTIAGO

MEMORIA Y BALANCE

Correspondiente al Ejercicio comprendido entre el
1º de Julio de 1958 y el 30 de Junio de 1959.

CAPITAL Y FONDOS ACUMULADOS \$ 1.683.999.099

CONSEJO DIRECTIVO

Presidente

LUIS IZQUIERDO V.

Vice-Presidente

PABLO VALDES O.

Directores

MARIANO FONTECILLA V.

AGUSTIN HUNEEUS C.

EDUARDO GUILISASTI T.

CARLOS DE LANDA C.

Director-Gerente

JULIO SUBERCASEAUX A.

MEMORIA

que el Directorio de la Sociedad Anónima Viña Concha y Toro
presenta a sus accionistas en 26 de Septiembre de 1959.

SEÑORES ACCIONISTAS:

Tenemos el agrado de dar cuenta a Uds. del resultado de las operaciones verificadas durante el Ejercicio comprendido entre el 1º de Julio de 1958 y el 30 de Junio de 1959.

BALANCE: El Balance arroja una Utilidad Líquida de \$ 168.747.240, que proponemos distribuir en la siguiente forma:

1.—A Fondo de Reserva	\$ 8.747.240
2.—A Fondo de Capitalización proveniente de Utilidades	150.000.000
3.—A Fondo de Castigos	10.000.000
	<hr/>
	\$ 168.747.240

Aceptada esta distribución, pasarían a nuevo Ejercicio, con los siguientes saldos las Cuentas de Capital:

Capital, 10.000.000 de acciones de \$ 75 cada una	\$ 750.000.000
Fondo de Capitalización proveniente de Utilidades	313.000.000
Fondo de Reserva	33.619.439
Fondo de Castigos	20.000.000
Fondo de Revalorización de Bienes Raíces	109.952.000
Fondo de Renovación y Adquisición de Maquinarias	8.423.603
Fondo de Revalorización de Mercaderías	191.235.141
Fondo de Fluctuación de Valores	799.620
Fondo de Amortización Extraordinaria	140.000.000
Fondo de Eventualidades	19.305.124
Fondo de Indemnización al Personal	6.855.149
Fondo de Revalorización Capital Propio, Ley 13.305	80.021.791
Sobreprecio en Venta de Bienes	10.787.232
	<hr/>
	\$ 1.683.999.099

AUMENTO DE CAPITAL

Con el objeto de dar mayor agilidad a las compras de vinos y obtener una reducción en los gastos de Industrialización y Ventas, mediante la mecanización de las instalaciones, el Directorio estimó conveniente citar a Junta Extraordinaria de Accionistas a fin de aumentar el Capital Social de \$ 750.000.000 a \$ 1.500.000.000, emitiendo 10.000.000 de acciones de \$ 75 cada una.

La Junta Extraordinaria se celebró el día 11 de Julio del presente año y en ella se aprobó el aumento anteriormente citado, el que aún se está tramitando ante las autoridades respectivas, esperándose la dictación del Decreto para fines del presente mes.

En dicha Junta los Accionistas facultaron ampliamente al Directorio para fijar normas y plazos del citado aumento y, tal como en esa ocasión se les informó, se ha resuelto emitir, primeramente, 6.000.000 de acciones, de las cuales 3.000.000 serían entregadas liberadas de pago a los señores Accionistas en proporción de 3 x 10 de las que posean a la fecha del Cierre del Registro y los otros 3.000.000, en la misma proporción, pagadas a su valor nominal de \$ 75, y cuya cancelación se podrá efectuar en 3 cuotas iguales de \$ 25 c/u. cuyos plazos se indicarán oportunamente.

Los otros 4.000.000 de acciones se emitirán en forma paulatina, a partir del próximo año o cuando el Directorio lo estime conveniente.

VENTAS

Las Ventas Netas totales efectuadas durante el Ejercicio fueron las siguientes:

Venta Neta total, Vino Embotellado.....	\$ 444.109.283
Venta Neta total, Vino Suelto.....	521.056.803
	<hr/>
	\$ 965.166.086

El cuadro siguiente indica el monto de las ventas netas de vino, en relación con los años anteriores:

Venta Neta Ejercicio 1949/50	\$ 66.757.968
" " " 1950/51	81.034.642
" " " 1951/52	103.826.722
" " " 1952/53	131.363.285
" " " 1953/54	193.291.622
" " " 1954/55	308.176.911
" " " 1955/56	509.344.606
" " " 1956/57	767.215.901
" " " 1957/58	781.209.003
" " " 1958/59	965.166.086

En este Ejercicio la venta empezó a reaccionar con respecto al Ejercicio anterior, notándose un aumento de 13,6%.

Esta mejoría corresponde a la reacción general que ha habido en las actividades Industriales y Comerciales en el país y esperamos que, en el Ejercicio que se inicia, puedan las ventas llegar a superar ampliamente la cifra indicada, ya que el promedio de venta de los dos primeros meses del presente período alcanza a 118 millones y medio de pesos mensuales.

IMPUESTOS

Durante el Ejercicio, nuestra Sociedad ha contribuido a los gastos del Erario con la suma de \$ 203.892.000.

Los Impuestos pagados en los últimos diez años han sido los siguientes:

Ejercicio 1949/50	\$ 13.678.000
" 1950/51	17.406.000
" 1951/52	24.198.000
" 1952/53	29.750.000
" 1953/54	54.201.000
" 1954/55	57.379.000
" 1955/56	79.850.000
" 1956/57	150.244.000
" 1957/58	150.303.000
" 1958/59	203.892.000

VIÑAS Y VINOS

La cosecha en general del país estuvo nuevamente afectada, este año por fenómenos climáticos, debido a las abundantes y persistentes lluvias caídas en el mes de Abril, que causaron la pudrición de una parte importante de la cosecha nacional.

Las uvas blancas fueron seriamente dañadas y los vinos tintos resultaron en gran parte descoloridos debido al mismo fenómeno.

Tal como lo decíamos en la Memoria anterior, la Sociedad combatió con éxito la plaga de Arañita Roja en sus Viñas, obteniendo un aumento en su producción de un 18,2% respecto a la cosecha anterior.

Afortunadamente la Sociedad pudo terminar sus vendimias en forma normal, obteniendo caldos de excelente calidad.

Debemos dejar constancia de nuestros agradecimientos a los señores Técnicos del Ministerio de Agricultura que colaboraron eficazmente con nuestro personal.

No hubo bloqueo para 1959.

EXISTENCIAS DE VINOS

Las existencias de vinos en Bodega y por retirar, a la fecha del Inventario, ascendieron a la cantidad de 12.409.752 litros, de los cuales 403.445 eran embotellados, cuyo valor comercial a esa fecha era del orden de los 1.800 millones de pesos.

MODIFICACIONES TRIBUTARIAS DE LA LEY 13.305

Esta Ley, dictada en Abril del presente año, contuvo disposiciones importantes para las Sociedades Anónimas, a las cuales el Directorio estimó conveniente someterse.

Con este objeto, la Sociedad procedió a revalorizar sus existencias de vinos mediante el pago de un impuesto de 6% y a capitalizar sus Fondos de Amortización Extraordinaria que ascendían a \$ 140.000.000, pagándose un impuesto de 4%.

La Revalorización de los vinos se hizo antes del presente Balance y la otra en los primeros días de Julio.

Por la Revalorización de los vinos, la Sociedad debió cancelar un impuesto de \$ 10.931.291, que figura en la actual cuenta de Ganancias y Pérdidas.

También la Sociedad se acogió a las disposiciones de la citada Ley en lo que respecta a la Revalorización del Activo Inmovilizado por concepto de alza del costo de la vida, creando el fondo consiguiente y cargando a Pérdidas del Ejercicio lo autorizado en la citada Ley. Ambas partidas están consultadas en el Balance que se presenta.

DIRECTORIO

En el mes de Octubre de 1958, por motivos particulares, presentó la renuncia de su cargo el Director señor Enrique Zorrilla Concha, habiéndose nombrado en su reemplazo al accionista señor Agustín Huneeus Cox.

Dejamos testimonio de los valiosos servicios prestados por el señor Zorrilla durante su permanencia en el seno del Directorio.

En el mes de Junio de 1959, y por haber sido designado Embajador ante la Santa Sede, presentó su renuncia como Presidente y Director de la Sociedad don Fernando Aldunate Errázuriz, viéndose obligado el Directorio a aceptar dicha renuncia.

Dejamos constancia de nuestros profundos agradecimientos al señor Aldunate, por la eficiente labor desarrollada al frente de nuestra Organización.

En su reemplazo, se eligió como Director al Accionista señor Carlos de Landa Concha, pasando a ocupar la presidencia nuestro Vicepresidente señor Luis Izquierdo Valdés y nombrándose como Vicepresidente al Director señor Pablo Valdés Ossa.

Además, desde el mes de Julio, el Directorio acordó conceder la calidad de Director Delegado, al Director señor Agustín Huneeus Cox, quien, en su nuevo cargo, ha pasado a colaborar con el Director-Gerente en la dirección administrativa de nuestra Sociedad.

Vence en esta Junta el período de los 7 Directores, por lo que corresponde a ella designar la totalidad del Directorio por un período de dos años.

INSPECTORES DE CUENTAS

Corresponde a la Junta designar dos Inspectores de Cuentas en propiedad y uno Suplente.

EL DIRECTORIO

SANTIAGO, Septiembre 26 de 1959.

VIÑA CONCHA Y TORO SOCIEDAD ANONIMA

BALANCE GENERAL AL 30 DE JUNIO DE 1959

Ejercicio comprendido entre el 1º de Julio de 1958
y el 30 de Junio de 1959

Autorizada por Decreto Nº 1556 fechado el 18 de Octubre de 1922, modificada por Decretos Nºs 1719 de 30 de Agosto de 1923; 2664 de 22 de Junio de 1928; 3318 de 11 de Septiembre de 1929; 2889 de 27 de Septiembre de 1940; 3901 de 21 de Noviembre de 1941; 2660 de 20 de Julio de 1942; 3083 de 6 de Septiembre de 1943; 3460 de 13 de Septiembre de 1944; 1025 de 5 de Febrero de 1949; 1988 de 3 de Marzo de 1953; 1486 de 8 de Marzo de 1954; 2873 de 4 de Abril de 1956; y 6299 de 16 de Julio de 1957.

CAPITAL:

AUTORIZADO \$ 750.000.000
SUSCRITO 750.000.000
PAGADO 750.000.000

ACTIVO

PASIVO

ACTIVO INMOVILIZADO:

Al costo más revalorizaciones legales:

Terrenos	\$ 329.792.000	
Viñas Viníleras	116.739.000	
Plantaciones	3.045.988	
Edificios e Instalaciones	160.693.547	
Habitaciones para Empleados y Obreros	15.142.200	
Maquinarias	128.270.814	
Material Rodante	62.381.677	
Herramientas y Varios	11.903.539	
Muebles y Enseres	6.793.046	
Vasija Estable	45.059.294	
Animales	1.321.408	
Obras en Ejecución	6.080.268	
	\$ 887.222.781	
Menos: Amortizaciones anteriores....	\$ 61.392.681	
Amortizaciones del Ejercicio	23.867.379	
	85.260.060	
	\$ 801.962.721	
Revalorización Activo Inmovilizado, Ley 13.305	62.992.817	\$ 864.955.538

ACTIVO REALIZABLE:

Vasijas Viajeras, envases y embalajes, material de Envases, embalajes y varicos, Vinos sueltos y embotellados en existencia inventariados	\$ 817.897.935	
Anticipos a cuenta vinos por recibir	189.853.400	
Anticipos sobre Pedidos	4.327.000	
Deudores Vinos y Envases	214.359.511	
Letras por Cobrar	108.790.972	
Deudores Varios	45.009.831	
Acciones y Bonos	886.520	1.381.125.169

ACTIVO DISPONIBLE:

Cajas y Bancos	\$ 4.201.620	4.201.620
----------------------	--------------	-----------

PASIVO NO EXIGIBLE:

Capital y Reservas Sociales:

Capital suscrito dividido en 10.000.000 de acciones de \$ 75 cada una	\$ 750.000.000	
Fondo de Reserva Legal	24.872.199	
Fondo de Castigos	10.000.000	
Fondo de Capitalización	163.000.000	
Fondo de Eventualidades	19.305.124	
	\$ 967.177.323	

RESERVAS REGLAMENTARIAS:

Fondo de Revalorización, Capital Propio Ley 13.305	\$ 80.021.791	
Fondo de Amortización Extraordinaria Ley 11.575	140.000.000	
Fondo de Renovación y Adquisición de Maquinarias	8.423.603	
Fondo de Indemnización al Personal	6.855.149	
Fondo Revalorización Bienes Raíces	109.952.000	
Fondo de Fluctuación de Valores.. ..	799.620	
Fondo de Revalorización Mercaderías	191.235.141	548.074.536
Sobreprecio Venta Bienes	10.787.232	\$ 1.515.251.859

PASIVO EXIGIBLE:

Largo Plazo:

Banco Hipotecario de Valparaíso	\$ 6.990.505	
Documentos Bancarios	20.000.000	27.076.223
Dirección Gral. de Pavimentación ..	85.718	

Corto Plazo:

Letras por Pagar	\$ 324.526.419	
Cuentas Corrientes	4.120.362	
Impuestos Compra Venta	11.602.009	354.265.291
Avances Bancarios	14.016.501	
		381.341.514

PASIVO TRANSITORIO:

	\$ 85.791.991	
	380.824	
	5.906.150	

69
VIÑA CONCHA Y TORO S. A.

SANTIAGO

MEMORIA Y BALANCE

Correspondiente al Ejercicio comprendido entre el
1º de Julio de 1959 y el 30 de Junio de 1960.

CAPITAL Y FONDOS ACUMULADOS E° 2.484.153,94

CONSEJO DIRECTIVO

Presidente

JULIO SUBERCASEAUX A.

Vice-Presidente

PABLO VALDES-O.

Directores

MARIANO FONTECILLA V.

ENRIQUE ZORRILLA C.

EDUARDO GUILISASTI T.

CARLOS DE LANDA C.

Director-Gerente

AGUSTIN HUNEEUS C.

SAE

VIÑA CONCHA Y TORO S. A.

SANTIAGO

MEMORIA Y BALANCE

Correspondiente al Ejercicio comprendido entre el
1º de Julio de 1959 y el 30 de Junio de 1960.

CAPITAL Y FONDOS ACUMULADOS Eº 2.484.153,94

CONSEJO DIRECTIVO

Presidente

JULIO SUBERCASEAUX A.

Vice-Presidente

PABLO VALDES O.

Directores

MARIANO FONTECILLA V.

ENRIQUE ZORRILLA C.

EDUARDO GUILISASTI T.

CARLOS DE LANDA C.

Director-Gerente

AGUSTIN HUNEEUS C.

M E M O R I A

que el Directorio de la Viña Concha y Toro S. A. presenta
a sus accionistas al 30 de Septiembre de 1960.

SEÑORES ACCIONISTAS:

Tenemos el agrado de dar cuenta a Uds. del resultado de las operaciones verificadas durante el Ejercicio comprendido entre el 1º de Julio de 1959 y el 30 de Junio de 1960.

B A L A N C E

El Balance arroja una Utilidad Líquida de E° 383.518,75 que proponemos distribuir en la siguiente forma:

1.— A Fondo de Reserva	E°	19.931,33
2.— A Cubrir Dividendo provisorio N° 79		63.892,54
3.— A Fondo de Capitalización proveniente de Utilidades		87.000,—
4.— A Fondo de Eventualidades y Castigos		10.694,88
5.— A Fondo de Accionistas		202.000,—
	<u>E°</u>	<u>383.518,75</u>

Aceptada esta distribución, pasarían a nuevo Ejercicio, con los siguientes saldos las Cuentas de Capital:

Capital, 16.000.000 de acciones de E° 0,075 cada una	E°	1.200.000,—
Fondo de Capitalización proveniente de Utilidades		400.000,—
Fondo de Reserva		53.550,77
Fondo de Eventualidades y Castigos		50.000,—
Fondo de Accionistas		202.000,—
Fondo de Revalorización de Bienes Raíces		167.162,14
Fondo de Renovación y Adquisición de Maquinarias ..		8.423,60
Fondo de Fluctuación de Valores		801,60
Fondo de Amortización Extraordinaria		140.000,—
Fondo de Indemnización al Personal		8.846,38
Fondo de Revalorización Capital Propio Ley 13305		239.664,92
Sobreprecio en Venta de Bienes		13.704,53
	<u>E°</u>	<u>2.484.153,94</u>

DIVIDENDO FINAL EN DINERO U OPCION A ACCIONES LIBERADAS

El Directorio propone la distribución de un dividendo final de E° 0,01 (\$ 10.—) bruto por acción, o acciones liberadas en proporción de una acción por 18, a elección de cada accionista, quien podrá optar: por el dividendo en dinero; o la emisión de acciones liberadas; o parte en dinero y parte en acciones, según su conveniencia.

AUMENTO DE CAPITAL

En el curso del Ejercicio, y de acuerdo a lo informado en la última Junta Ordinaria, el capital suscrito y pagado de la Empresa subió de E° 750.000,— dividido en 10.000.000 de acciones a E° 1.200.000,— dividido en 16.000.000 de acciones.

Este Aumento de Capital se autorizó por Decreto N° 15009 del 29 de Septiembre de 1959 y se efectuó emitiendo 6.000.000 de acciones, de las cuales 3.000.000 fueron entregadas liberadas de pago a los señores accionistas en proporción de 3 por cada 10 de las acciones antiguas y 3.000.000, en la misma proporción, pagadas a su valor nominal de E° 0,075.

El Impuesto correspondiente a esta operación que ascendió a E° 8.625,18, fue cargado a pérdidas del ejercicio.

REAJUSTE DE CAPITAL PROPIO

En conformidad con lo dispuesto en el art. 26 de la Ley sobre Impuesto a la Renta 13.305, la Sociedad procedió a revalorizar su Capital propio en un porcentaje igual al alza del costo de la vida, de Mayo de 1959 a Mayo de 1960. Este porcentaje que fue el 11,8% significó un reajuste de E° 159.643,13, de los cuales, de acuerdo a las normas establecidas en dicha Ley, se pudo cargar a Gastos E° 42.450.—

V E N T A S

Las Ventas Netas totales efectuadas durante el Ejercicio fueron las siguientes:

Venta Neta total, Vino Embotellado	E°	586.867,76
Venta Neta total, Vino Suelto		865.516,20
	E°	<u>1.452.383,96</u>

El cuadro siguiente indica el monto de las ventas netas de vino, en relación con los años anteriores:

Venta Neta Ejercicio	1950/51	E°	81.034,64
" " "	1951/52		103.826,72
" " "	1952/53		131.363,29
" " "	1953/54		193.291,62
" " "	1954/55		308.176,91
" " "	1955/56		509.344,61
" " "	1956/57		767.215,90
" " "	1957/58		781.209,—
" " "	1958/59		965.166,09
" " "	1959/60		1.452.383,96

En el presente Ejercicio la venta en litros aumentó en 13,7% con respecto al Ejercicio anterior.

IMPUESTOS

Durante el Ejercicio, nuestra Sociedad ha contribuido a los gastos del Erario con la suma de E° 296.547,99.

Los Impuestos pagados en los últimos diez años han sido los siguientes:

Ejercicio	1950/51	E°	17.406,00
"	1951/52		24.198,00
"	1952/53		29.750,00
"	1953/54		54.201,00
"	1954/55		57.379,00
"	1955/56		79.850,00
"	1956/57		150.244,00
"	1957/58		150.303,00
"	1958/59		203.892,00
"	1959/60		296.547,99

VIÑAS Y VINO

Las cosechas de los vinos de la Sociedad fueron normales en cantidad de producción, notándose una gran mejoría con respecto al año pasado en la calidad de los caldos.

La cosecha general del país fue inferior a lo normal, y por lo tanto no hubo bloqueo para 1960.

EXISTENCIAS DE VINOS

Las existencias de vinos en Bodega y por retirar, a la fecha del Inventario, ascendieron a la cantidad de 12.583.190 litros, de los cuales 627.442 corresponden a vino embotellado. El valor comercial aproximado de este inventario era de E° 2.200.000.—.

DIRECTORIO Y GERENCIA

En el mes de Mayo de 1960, por motivos particulares presentó su renuncia el Presidente de la Sociedad don Luis Izquierdo Valdés, viéndose el Directorio obligado a aceptarla. En su reemplazo se nombró al accionista señor Enrique Zorrilla Concha.

Dejamos testimonio de los valiosos servicios prestados por el señor Izquierdo durante más de 12 años, en su calidad de Director, Vicepresidente y Presidente, del sentimiento con que lo vemos alejarse del Directorio y la falta que hará su colaboración a la Sociedad.

Con fecha 30 de Junio renunció a su cargo de Gerente, el Director don Julio Subercaseaux Aldunate.

El Directorio, en reconocimiento de su acertada y meritoria labor en la administración de la Compañía durante 30 años, lo designó Presidente de la Sociedad en reemplazo del Sr. Izquierdo.

En su lugar se nombró Gerente al Director Sr. Agustín Huneus Cox, quien se desempeñaba como Director Delegado, cargo que el Directorio acordó suprimir.

... para pronunciarse sobre el nombramiento de Director del señor Enrique Zorrilla Concha.

INSPECTORES DE CUENTAS

Corresponde a la Junta designar dos Inspectores de Cuentas en propiedad y uno Suplente.

EL DIRECTORIO

Santiago, Septiembre 30 de 1960.

VIÑA CONCHA Y TORO SOCIEDAD ANONIMA

Autorizada por Decreto Nº 1556 fechado el 18 de Octubre de 1950, modificada por Decretos N.ºs 1719 de 30 de Agosto de 1952; 2554 de 22 de Junio de 1953; 3938 de 11 de Septiembre de 1953; 2889 de 27 de Septiembre de 1940; 3901 de 21 de Noviembre de 1941; 2660 de 20 de Julio de 1942; 3460 de 13 de Septiembre de 1943; 3460 de 13 de Septiembre de 1943; 1025 de 5 de Febrero de 1949; 1988 de 3 de Marzo de 1951; 1486 de 8 de Marzo de 1954; 2873 de 4 de Abril de 1954; 6298 de 16 de Julio de 1957 y 15009 de 29 de Septiembre de 1959.

BALANCE GENERAL AL 30 DE JUNIO DE 1960

Ejercicio comprendido entre el 1º de Julio de 1959
y el 30 de Junio de 1960

CAPITAL:

AUTORIZADO P 1.500.000,—
SUSCRITO 1.200.000,—
PAGADO 1.200.000,—

ACTIVO		PASIVO	
ACTIVO INMOVILIZADO:		PASIVO NO EXIGIBLE:	
Al costo más revalorizaciones legales:		Capital y Reservas Legales:	
Terrenos	E° 379.587,—	Capital suscrito dividido en 16.000.000 de accs. de E° 0,075 c/u.	E° 1.200.000,—
Viñas Viníferas	133.084,—	Fondo de Reserva Legal	33.619,44
Plantaciones	3.045,99	Fondo de Castigos	20.000,—
Edificios e Instalaciones	190.027,29	Fondo de Capitalización	313.000,—
Habitaciones para Empleados y Obreros	15.142,20	Fondo de Eventualidades	19.305,12
Maquinarias	134.219,07		E° 1.585.924,56
Material Rodante	66.046,03		
Herramientas y Varios	15.697,62	RESERVAS REGLAMENTARIAS:	
Muebles y Enseres	9.159,04	Fondo de Revalorización, Capital Propio Ley 13305	E° 239.664,92
Vasija Estable	45.842,50	Fondo de Amortización Extraordinaria Ley 11575	140.000,—
Animales	1.311,41	Fondo de Renovación y Adquisición de Maquinarias	8.423,60
	E° 993.162,15	Fondo de Indemnización al Personal	8.846,38
Menos: Amortizaciones anteriores E° 85.260,06		Fondo de Revalorización de Bienes Raíces	167.162,14
Amortizaciones del Ejercicio 27.817,30	113.077,36	Fondo de Fluctuación de Valores	801,60
	E° 880.084,79	Sobrepeso venta Bienes	13.704,53
Revalorización Activo Inmovilizado Ley 13305	180.185,95		578.603,17 E° 2.164.527,73
	E° 1.060.270,74		
ACTIVO REALIZABLE:		PASIVO EXIGIBLE:	
Vasijas Viajeras, envases y embalajes, material de envases, embalajes y varios, Vinos sueltos y embotellados en existencia inventariados	E° 1.077.835,99	Largo Plazo:	
Anticipos a cuenta Vinos por Recibir	160.982,87	Banco Hipotecario Valparaíso	6.864,06
Deudores Vinos y Envases	287.163,86		
Letras por Cobrar	102.472,83	Corto Plazo:	
Deudores Varios	90.115,38	Letras por Pagar	E° 149.149,74
Acciones y Bonos	3.026,21	Cuentas Corrientes	4.270,68
	1.721.597,14	Impuesto Compra-Ventas	6.937,17
			160.357,59 167.221,65
ACTIVO DISPONIBLE:		PASIVO TRANSITORIO:	
Cajas y Bancos	E° 127.839,19	Cuentas por Pagar	E° 68.805,32
	127.839,19	Dividendos por Pagar	13.423,13
ACTIVO TRANSITORIO:		Provisión participación Directorio	12.937,95
Gastos Cosecha 1961 y Varios	E° 27.703,06	Provisiones Varias	191.198,06
Anticipos sobre Pedidos	8.932,36		295.118,65
Dividendos Provisorios	63.892,54	Provisiones para Impuestos	E° 2.626.868,03
	100.527,96		
ACTIVO NOMINAL:		PERDIDAS Y GANANCIAS:	
	E° 151,75	UTILIDAD DEL EJERCICIO	383.518,75
	151,75		E° 3.010.386,78

				Fondo de Revalorización de Bienes Raíces	167.162,14		
				Fondo de Fluctuación de Valores	801,60		
				Sobreprecio venta Bienes	13.704,53	578.603,17	E° 2.164.527,73
ACTIVO REALIZABLE:				PASIVO EXIGIBLE:			
Vasijas Viajeras, envases y embalajes, material de envases, embalajes y varios, Vinos sueltos y embotellados en existencia inventariados	E° 1.077.835,99			Largo Plazo:			
Anticipos a cuenta Vinos por Recibir	160.982,87			Banco Hipotecario Valparaíso		6.864,06	
Deudores Vinos y Envases	287.163,86			Corto Plazo:			
Letras por Cobrar	102.472,83			Letras por Pagar	E° 149.149,74		
Deudores Varios	90.115,38			Cuentas Corrientes	4.270,68		
Acciones y Bonos	3.026,21	1.721.597,14		Impuesto Compra-Ventas	6.937,17	160.357,59	167.221,65
ACTIVO DISPONIBLE:				PASIVO TRANSITORIO:			
Cajas y Bancos	E° 127.839,19	127.839,19		Cuentas por Pagar	E° 68.805,32		
ACTIVO TRANSITORIO:				Provisiones para Impuestos	191.198,06		
Gastos Cosecha 1961 y Varios	27.705,00			Provisiones Varias	12.937,95		
Anticipos sobre Pedidos	8.932,36			Provisiones para Impuestos	191.198,06		
Dividendos Provisorios	63.892,54	100.527,96		PERDIDAS Y GANANCIAS:			
ACTIVO NOMINAL:				UTILIDAD DEL EJERCICIO		383.518,75	
Marcas Industriales	E° 151,75	151,75				E° 3.010.386,78	
		E° 3.010.386,78					

C U E N T A S D E O R D E N

A C T I V O

P A S I V O

Acciones del Directorio en Garantía	E° 525,—			Garantía del Directorio	525,—		
Tributación DFL. 285 (Ex Ley 7600)	40.080,48	E° 40.605,48		Obligación DFL. 285 (Ex Ley 7600)	40.080,48	E° 40.605,48	

Cuentas de Pérdidas y Ganancias por el período terminado el 30 de Junio de 1960

D E B E

H A B E R

AMORTIZACIONES Y CASTIGOS:

Activo Inmovilizado:

Amortización ordinaria parte no cargada a la explotación

E° 23.896,93 /

GASTOS DE ADMINISTRACION:

Sueldos, Leyes Sociales, honorarios, gastos judiciales, Seguros, Gastos Generales, etc.
 Intereses y Descuentos

E° 29.716,64 ✓

8.140,96 ✓

13.143,46 ✓

110.000,— ✓

24.070,88

2.261,14 ✓

10.708,22 ✓

5.600,— ✓

42.450,— /

E° 269.988,23

UTILIDAD DEL EJERCICIO

383.518,75

E° 653.506,98

Ingresos Netos de Explotación

E° 650.003,22

Otras Entradas

2.866,21

Ajuste de Provisiones

637,55

E° 653.506,98

E° 653.506,98

FRANCISCO DE LA PUENTE F.

Contador Reg. N° 2417 - Licencia N° 2417

JULIO SUBERCASEAUX A.

Director Gerente

I N F O R M E D E L O S I N S P E C T O R E S D E C U E N T A S

Los infrascritos en su calidad de Inspectores de Cuentas y en cumplimiento de la misión que nos confirió la última Junta General de Accionistas, certificamos que hemos revisado el Balance y la Cuenta de Pérdidas y Ganancias que antecede, que los hemos confrontado con los libros de Contabilidad, encontrándolos conforme. Además, estimamos que dicho Balance refleja el fiel estado financiero de la Sociedad al 30 de Junio de 1960.

Santiago de Chile, 27 de Septiembre de 1960.

JUAN LUIS SANFUENTES YRARRAZAVAL

Inspector de Cuentas

GUILLERMO ECHEVERRIA SANTA MARIA

Inspector de Cuentas

LISTAS DE ACCIONISTASAl 29 de Septiembre de 1961.

Acevedo E., Ernesto.....	2.681
Acuña M., Elba.....	3.694
Adelsdorfer A., Waldemar.....	2.111
Aguayo B., Jorge.....	3.564
Aguilera B., Filomena.....	333
Aguirre de García Huidobro, Marta.....	1.113
Alba M., Olegario.....	2.968
Albagnac M., Juan.....	130
Alcalde Y., José Luis.....	1.000
Aldunate E., Fernando.....	32.875
Alvarado L., M. Luisa.....	993
Alvarez B., Cirio.....	2.473
Alvarez V., M. Mercedes.....	337
Alessandri D., Carlos.....	23.180
Alliende A., Carlos.....	91
Amenábar C., Guillermo.....	5.570
Amunátegui v. de Vicuña, Inés.....	10.688
Andina S.A.....	304.077
Angulo D., Eduardo.....	1.448
Angulo D., Alberto.....	1.448
Antoniz v. de Cárdenas, Carmela.....	264
Antunez C., Nemesio.....	1.113
Anwandter S., Klauz.....	12.867
Arancibia v. de Peralta, Rosa.....	1.098
Arbea A., Armando.....	14
Arellano A., Enrique.....	769
Ariztía F., Francisco.....	16
Arnolds I., Gloria.....	875
Aróstegui Puerta de Vera, Adriana S.....	1.185
Aróstegui Puerta de Vera, Isabel.....	471
Aróstegui Puerta de Vera, Luis.....	342
Aróstegui Puerta de Vera, Margarita M.....	1.185
Arrigorriaga L., Quintín.....	237.692
Asociación de Damas Protectoras del Obrero.....	12.064
Astaburuaga S., Matias.....	255
Avaria P., María Isabel.....	4.790
Avilés de Sánchez, Ida.....	63
Azócar M., Luis R.....	43
Bacigalupo C., Ovidio.....	2.198
Bailly C., Rolando.....	471
Baeza T., Olga.....	1.007
Bagnara M., Tulio.....	15.052
Balmaceda M., Carmen.....	977
Balmaceda M., José María.....	977
Balmaceda M., Juan Carlos.....	976
Balmaceda R., Inés.....	5.779
Balmaceda R., Carmen.....	5.779
Balmaceda v. de Santa María, Adela.....	16.289
Banco de Chile.....	9.370
Banco de Concepción.....	1.311
Banco de Crédito e Inversiones.....	843
Banco de Londres y América del Sud.....	83.973
Banco Español- Chile.....	35.649
Banco Francés e Italiano p. la Amer. del Sud.....	46.544
Banco Italiano.....	9.704

Banco Sud Americano.....	9.386
Banco Osorno y La Unión.....	5.570
Barbato R., Mario.....	1.028
Barbato de Kaempffer, Giacomina.....	2.687
Barceló L., Elena.....	5.675
Barceló v. de Riesco. Rosa.....	121.697
Barrera S., Jimena.....	738
Barros B., Carolina.....	1.069
Barros B., Teresa.....	267
Barros de Infante, Sara.....	7.130
Barros de Onfray, Adriana.....	26.057
Barros de Ripamonti, Elisa.....	3.847
Bascuñán P., Julio.....	27.972
Bascuñán V., Luis Administ. Hnos. Bascuñán	2.523
Baumgarten L., Walter.....	3.166
Behering S., Fritz von.....	15.833
Beiza G., Secundino.....	837
Bierwirth B., Federico.....	104
Billikopf M., David.....	270.000
Blinder de Grinstein, Sara.....	21.092
Blumenhein S., Jorge.....	1.013
Bolsa de Comercio.....	1.771.767
Bolsa de Valores.....	156
Bolton v. de Briones, Teresa.....	1.929
Bova v. de Scordellis, Estela.....	9.801
Bozo S., Sofía.....	890
Bozzo D., Valerio.....	4.269
Briebe K., Sergio.....	33
Broughton C., Jorge.....	7.821
Broom P., Arthur J.....	7.130
Brunell de Aguirre, Rosario.....	3.809
Bryan de Cortés, Mary.....	3.443
Burgos L., Lucía.....	1.185
Burgos L., María.....	1.185
Bussey de Sánchez, Eugenia.....	5.939
Bustamante de Valdivieso, Lía.....	1.016
Bustos C., Raúl.....	1.071
Bustillos V., Rafael.....	578
Bustos de Schepeler, Carolina.....	21.391

Caballero v. de Tapia, Rosa.....	174
Cabello Z., Carlos.....	2.968
Cabezas C., Rosalba.....	1.185
Cabieses S., Berta.....	3.522
Camacho C., Nicéforo.....	117
Camus C., Carlos.....	96
Canessa A., José.....	101
Cansado M., Enrique.....	11.691
Cañete V., Norma.....	177
Carabias C., Rafael.....	3.710
Cárdenas S., Raúl.....	890
Cárdenas v. de Suárez, Rosalba.....	10.695
Carmona v. de Saavedra, María.....	453
Caro A., Manuel A.....	1.069
Cartier van Dissel, Esteban.....	5.939
Carrasco G., Armando.....	177
Carvallo de Aldunate, Ana.....	38.621
Casado A., Angel.....	534
Cassel de Huneus, Christiane.....	978.594
Castella A., José.....	11.881
Castro M., Ramón.....	2.111
Castruccio S., Alfredo.....	2.421
Chirgwin C., Enrique.....	110

Claro L., Luis.....	355
Claro M., Edmundo.....	13
Claro de Ovalle, Victoria.....	2.673
Co. de Seguros "Francisco de Aguirre.....	21.111
Co. de Seguros "Carrera S.A.".....	26.388
Co. de Seguros "O'Higgins".....	51.252
Co. de Seguros "Unión Chilena".....	8.913
Co. de Seguros "La Nacional".....	8.913
Concha U., Alfredo.....	363
Concha U., Juan E.....	78
Concha U., Sara.....	78
Concha Yrarrázaval, Alfredo.....	707
Concha de Aldunate, Sofía.....	735.227
Concha de De Landa, Carmen.....	651.768
Concha de Fontecilla, Olivia.....	1.030.555
Concha de Lecaros, Inés.....	8.913
Concha de Miniscalchi, Emiliana.....	654.937
Concha de Ossa, Emiliana.....	844.766
Concha de Puga, Elena.....	12.705
Congregación de los Hijos del Corazón Inma- culado de la Bienaventurada Virgen María...	5.786
Contesse B., Marta.....	1.069
Cordovés de Marió, María.....	1.482
Correa B., René.....	556
Correa L., Héctor.....	5.939
Courbis de Williamson, Lyddy.....	733
Costa C., Alberto.....	152
Costa M., Alfonso.....	3.377
Covarrubias V., Julia.....	2.432
Cox M., Elena.....	591
Crangle v. de Smith, Rachel.....	988
Creixell A., Joaquín.....	7.746
Cruchaga v. de Pardo, Carmela.....	2.968
Cruz- Coke L., Luciano.....	23.382
Cruzat P., Carlos.....	144.260
Cruzat P., Gastón.....	11
Cuevas de Leng, María.....	234
Dassori de Palacios, Ana.....	738
De Amesti H., Sergio.....	7.787
De Arrigorriaga y Zuazo, Quintín.....	2.548
De Bar-ndica y Arrigorriaga, Juan.....	2.548
De la Carrera S., Héctor.....	1.232
De la Cerda G., Manuel.....	1.370
De Landa C., Carlos.....	1.960
De la Maza V., Fortunato.....	11.881
De Landa de Edwards, Mercedes.....	222
De Landa de Tagle, Paloma.....	40.888
De Landa de Zegers, M. Angélica.....	8.690
De la Mahotiere D., Ernesto R.....	2.111
De la Puente A., Matia Verónica.....	27
Del Campo G.H., Exequiel.....	7.424
Del Río v. de Marchant, Marta.....	8.800
Del Río de Sanfuentes, Teresa.....	10.138
Del Río v. de Vallebona, Adriana.....	146
Del Solar G.H., Margarita.....	45
Del Solar P., Alicia.....	889
Del Solar de Aldunate, M. Elena.....	2.779
Del Solar de Dávila, Olivia.....	2.473
Delpiano del Río, Luis.....	355
Delpino de Balbontín, Laura.....	1.426
Delpino D., Nicolás.....	6.755
Dell'Oro S., Raúl.....	5.278

Demelt de Yañez, Eva.....	1.404
Descat de Ide, Inés.....	4.160
D ^o Etigny L., Enrique.....	195
Díaz A., Inés.....	293
Díaz v. de Cumming, Carmela.....	108
Donoso M., Manuel.....	11.586
Döll R., Enrique.....	91
Donoso v. de Espic, Marta.....	3.564
Doorn de Cassel, María van.....	584.892
Dourthé T., Juan.....	59.420
Dourthé de Samacoitz, Eugenia.....	17.826
Dubecq Z., Matilde.....	177
Dubreucq P., Charles.....	1.781
Echaurren de Larraín, Gabriela.....	177
Echeverría A., Javier.....	591
Echeverría S.M., Guillermo.....	29.708
Echeverría de Izquierdo, Margarita.....	3.564
Edwards F., Alfonso.....	72
Edwards F., Gabriel.....	826
Edwards F., Juan Pablo.....	791
Edwards M., Domingo.....	42.784
Edwards de Vial, María.....	712
Edwards Y., Alfonso.....	177
Elberg G., Pablo.....	8.022
Eriza de la Vega, Manuel.....	234
Errázuriz A., Clara.....	561
Errázuriz E., Patricia.....	535
Errázuriz de Guzmán, Carmen.....	289
Errázuriz de Posse, María.....	10.027
Eyzaguirre G., Ramón.....	468
Fernánfez F., Irma.....	120
Fabres B., Marina.....	107
Fehrman v. de Montero, Carmela.....	2.968
Fehrman V., Juan E.....	30.948
Feliú v. de Del Solar, Olivia.....	1.068
Fernández L., Osvaldo.....	845
Fernández R., Ramón.....	74
Fernández del R., Gloria.....	291
Fernández de Izquierdo, Rebeca.....	33.603
Ferrada F., María.....	604
Ferrer T., José.....	28.523
Ferrer T., Antonio.....	16.742
Flores G., Guillermo.....	17.229
Fontecilla C., Mariano.....	2.968
Fontecilla V., Mariano.....	11.881
Forteza D., José P.....	91
Franke J., María Rebeca.....	8.578
Franklin v. de Middleton, Dorothy.....	1.212
Freile L., Alfonso.....	4.916
Franch-Davis M., Eduardo.....	6.333
Fuentes V., Cristina.....	979
Fuentes N., Armando.....	890
Fuentes de Bustos, Mercedes.....	556
Fuenzalida N., Inés.....	5.961
Fuenzalida v. de Milnes, Berta.....	3.564
Fuenzalida v. de Valdés, Cristina.....	14.261
Fundación Arturo Yrarrázaval C.....	332.048
Fundación Domingo Matte M.....	200.331

Gajardo C., Daniel.....	50
Galiani de Nieto, Lilia.....	16.088
Gallardo A., Simón.....	4.000
Galecio de Malfanti, Lucía.....	234
Galilea G., Manuel.....	2.003
Gana de Guillisasti, Isabel.....	40.000
Gandón de Vicuña, Emma.....	12.478
Ganan D., Andrés y Marta.....	8.348
Garcés S., Alfonso.....	3.000
Garcés S., Mario.....	24.757
García A., Alfredo.....	1.924
García C., Carmen R.....	738
García D., Hugo.....	25
García F., Ana.....	1.232
García P., Jaime.....	1.430
García N., Danilo.....	12
Gazmuri O., Renato.....	8.444
Gedeón K. V. de Punitzer, Estefanía.....	1.185
Gerán R., Luis.....	123
Gerán de Zañiga, Olga.....	2.968
Ghio de Dallorso, Marta.....	4.750
Godoy G., Mercedes.....	1.136
Godoy M., Filomena.....	890
Goich A., Juan.....	11.881
Gomez G., Elvira.....	177
González A., José.....	17.603
González B., Joaquín.....	10.098
González C., Samuel.....	1.482
González H., Uberlinda.....	1.781
González M., Víctor.....	8.078
González M., Paulino.....	5.626
González P., Pedro Luis.....	334
González de Bustamante, Carmen.....	1.474
González v. de Echeverría, María T.....	11.881
González v. de Papale, Lucía.....	2.348
Gorodischer F., Nathan.....	35.653
Gotuzzo B., Ricardo.....	446
Goycolea L., Ernesto.....	8.045
Greene S.C., Tomás.....	136
Greene V., Alejandro.....	547
Greve St., Guillermo.....	30.067
Greze E., Berta.....	5.570
Guevara de Firmin Didot, Alladine.....	8.556
Guillisasti G., Eduardo.....	36.740
Guillisasti G., Isabel.....	20.555
Guillisasti G., José M.....	16.332
Guillisasti G., Pablo.....	38.523
Guillisasti G., Rafael.....	36.740
Guillisasti G., Sara.....	20.555
Guillisasti T., Eduardo.....	390.555
Guiloff Z., Juan.....	20.794
Guillon C., Carlos.....	245
Gutierrez S., Joaquín.....	828
Gutierrez M., Vicente.....	191
Guzmán L., Ernesto.....	11.001
Guzmán M., María Pía.....	527
Guzmán V., Ismael.....	17
Hagnahuer de Tobler, Mimi.....	2.113
Haup D., Marlene.....	355
Heck M., Federico.....	277

Henriquez M., María.....	3.293
Herlin S., Gunnar.....	2.812
Hernaez de Martínez, Blanca.....	2.033
Hernández P., Héctor.....	358
Herranz G., Augusto.....	15
Herrera Q., Gustavo.....	534
Herrera S., Rosa.....	890
Herrera V., Ciro.....	3.216
Hofmann J., Kurt.....	712
Hogar Catequístico.....	3.564
Holmgren A., Hagbard.....	1.781
Huerta H., Luis.....	44
Huneus C., Cecilia.....	7.030
Huneus C., Francisco.....	5.500
Huneus C., Agustín.....	1.662.083
Humeres S., Ana.....	4.750

Ide C., Guillermo.....	6.861
Industria Corchera S.A.....	16.712
Infante C., Teresa.....	8.913
Infante R., Roberto.....	2.228
Izquierdo M., Augusto.....	15.041
Izquierdo V., Luis.....	218.673
Izquierdo v. de Alamos, Raquel.....	3.810
Izquierdo de Ríos, María.....	3.323
Izquierdo de Zorrilla, Gloria.....	4.121
Inmuebles y Bosques S.A.....	118.898
Iñiguez Infante, José.....	11.881

Jacob D., Simón.....	6.335
Jacobsohn v. de Kissinger, Ilse.....	31
Jaque B., Samuel.....	105
Jara de Monreal, Edelmira.....	10
Jarnholt I., Ragnar.....	2.111
Jarpa G., Arturo.....	724
Jiménez F., César.....	7.150
Jiménez G., Laura.....	1.482
Jiménez I., Alicia.....	47
Jiménez M., Noemí.....	30
Jiménez O., Oscar.....	1.781
Jory P., Aida.....	26.407
Jory P., Alfredo.....	36.947
Judic L., Mihailo.....	1.781
Jullian v. de Franke, Rebecca.....	1.239

Katz W., Jacques.....	4.000
Kehle de Purcell, Magdalena.....	8.913
Kerestegian R., Stiven.....	30.795
Kiessling S., Erico.....	5.783
Kock N., Ruth.....	1.002
Kraljevic O., Juan.....	2.473
Krause S., Alfredo.....	3.166

Lagos R., Gustavo.....	1.482
Lancon Corporation.....	196.897
Larrain C., Carlos.....	33.777
Larrain L., Ernesto.....	1.260
Larrain M., Ana María.....	22
Larrain M., Juan.....	22

Larrain M., Loroto.....	22
Larrain M., Luz.....	22
Larrain M., Magdalena.....	22
Larrain M., M. Angelica.....	22
Larrain M., M. Trinidad.....	22
Larrain M., Paz.....	22
Larrain M., Rosario.....	22
Larrain P., Carlos.....	22
Larrain R., Alfonso.....	2,373
Larrain S.M., Alfonso.....	28,827
Larrain S.M., Andrés.....	14,000
Larrain de Prieto, Francisca.....	2,409
Larrain de Subercaseaux, Paz.....	2,373
Larrain v. de Valdés, María.....	1,532
Larrain de Yrarrázaval, Elena.....	41,523
Larrain de Yrarrázaval, Sara.....	1,428
Latorre v. de Bisquert, Corina.....	123,797
Iecaros C., José Luis.....	527
Iecaros F., Hugo.....	25,106
Iecaros v. de Rozas, Mercedes.....	17,526
Iechaptois C., Jorge.....	5,876
Iegarreta P., Adela.....	5,539
Ieiva L., Miguel.....	1,426
Ieiva M., Alfredo.....	2,681
Liga Protectora de Estudiantes Pobres.....	1,507
Lighfoot B., Lillian.....	35,653
Lira I., Alejo.....	13
Lira V., Isabel M.....	96
Lyon de Aldunate, Mariana.....	1,185
Lyon de Errázuriz, Ana.....	953
Lyon de Maza, Raquel.....	13,069
Lyon de Valdés, Adriana.....	126
Locatelli V., Fiore.....	23,766
	10,000

Illecnart P., Antonio.....	712
Llona de Llona, Rebecca.....	12,565
Llona R., Alberto.....	13,999

Mac Clure V., Roberto.....	22,220
Mac Intosh B., Alex A.....	110
Mac Iver C., Enrique.....	115
Mac Iver de Silva, Luisa.....	43
Mac Iver v. de Vives, Emma.....	14,071
Mac Rostie, John.....	8,913
Mac Rostie, William.....	7,130
Magalhaes de Renard, Augusta.....	11,743
Maldini T. Temístocles.....	3,341
Mandiola G., Samuel.....	115
Mandiola L., Pedro.....	1,185
Mangini C., Palmira.....	591
Marambio C., Beatriz.....	244
Marco C., Juan.....	70,252
Marín A., Oscar.....	333
Marín L., Guillermo.....	49,924
Marín M., Olga de las Mercedes.....	29,708
Marín de Bravo, Raquel.....	5,627
Marquez W., Arnaldo.....	74
Marti T., Amanda.....	591
Martínez O., Carlos.....	130
Marloff v. de Schutzy, Stella.....	16,988
Mascaró v. de Costa, Leonor.....	187
Mascayano C., Luisa.....	30

Massoni C., Leopoldo.....	
Mathiesen R., Rodolfo.....	5.939
Mathiesen R., Alejandro.....	197
Matte v. de Maza, María.....	4.994
Matus L., Pedro.....	1.888
Medovic S., Svonimir.....	3.108
Menchaca I., Luis.....	4.857
Mera P., Alberto.....	890
Merino B., Benjamín.....	105
Merino B., Julio.....	8.913
Merino L., Luis.....	20.000
Merino de Merino, Mariana.....	222
Mesa A., María E.....	5
Mery B., Sergio.....	2.473
Meyer L., Juan.....	1.113
Milnes A., Gonzalo.....	4.750
Milla A., Celia.....	4.078
Milla Y., Gustavo R.....	1.113
Mitrano v. de Lizasoain, Nellie.....	574
Molinos G., Oscar.....	947
Monasterio de la Adoración Perpetua.....	11.831
Monasterio del Carmen de San José.....	17.826
Montero F., Juan E.....	8.913
Montero v. de Balmaceda, Carmela.....	320
Montt M., Víctor.....	33
Montt W., Guillermo.....	2.111
Montt v. de Muñoz, Amelia.....	18.389
Moralla R., Mario.....	13.188
Morandé C., Cermón.....	186
Morandé v. de Gana, Sara.....	11.034
Moreno L., José.....	35.000
Moreno de Yavar, Filomena.....	961
Nori G., Carlos.....	2.533
Mozó O., María Isabel.....	2.473
Muñoz C., Fortunato.....	591
Muñoz C., Margarita.....	1.182
Muñoz v. de Aninat, Emma.....	146
Muñoz de Trautmann, Lucía.....	5.570
Mutualidad del Ejército y Aviación.....	198
	9.254
Natermann v. de Sahli, Berta.....	4.634
Navarrete N., Luis E.....	370
Navarrete v. de Cisternas, Inés.....	70
Nebot v. de Llul, Catalina.....	843
Negrete G., Rosenda.....	293
Neuenschwander V., Carlos.....	3.564
Nicolais M., Jorje.....	7.130
Núñez C., Jorje.....	476
Núñez M., Luisa.....	19.791
Núñez Z., Berta.....	161
Oelckers v. de Lutyen, Teresa.....	1.209
Ogalde M., Héctor.....	555
Ogalde V., Gonzalo A.....	1.336
Ogalde de Mardones, Amelia.....	555
Olca P., Mario.....	26.740
Olivos de Echavarría, Isabel.....	155
Onfray R., Jorje.....	5.211
Orrego de Zañartu, Inés.....	2.968
Ossa F., Rafael.....	16.712
Ossa P., Nicomedes.....	14.852
Ossa P., Blanca.....	10.396
Ossandón G., Carlos.....	4.949

Ossandón G., Roberto.....	16.044
Osorio G., Ricardo.....	271
Oyanedel de Molinos, Olga.....	8.984
Pacheco S., Rafael.....	614
Pacheco de Checa, Rebecca.....	5.939
Paladino P., Juan.....	799
Patronato y Habitaciones p. Obreros Sn. An- tonio.....	10.555
Pardo G., Blas G.....	52
Pascal V., Luis.....	1
Paul de Viale-Rigo, Héctor.....	117.000
Paul E., Francisco.....	1.168
Paul E., Héctor.....	6.536
Pedrerros C., Humberto.....	6.572
Penjeam S., Víctor M.....	1.979
Peña V., Domingo.....	9.896
Peñafiel de Ossa, Blanca.....	3.215
Pérez-Canto R., Jorge.....	4.456
Pérez Cotapos G., Eulogio.....	1.252
Pérez Cotapos G., Hernán.....	103
Pérez L., Eduardo.....	177
Pérez Z., Aníbal.....	11.141
Pérez de Arce B., Adriana.....	110
Peró de Del Solar, María E.....	18.908
Pescello S., Alberto.....	17.826
Petrizzio S., Antonio.....	32.323
Picó C., Agustín.....	34
Pinto R., Aristides.....	2.638
Pinto Stevenson, Elena.....	3.400
Pintos v. de Zabala, Margarita.....	591
Poblete C., Ricardo.....	6.572
Pohlhammer B., Guillermo.....	2.812
Pourrat B., Horacio.....	3.921
Prieur K., Wolfgang.....	1.185
Prieto V., Bernarda.....	1.185
Prieto V., Leonardo.....	463
Prieto V., M. Carolina.....	1.185
Prieto de García Huidobro, Primitiva.....	1.055
Prokes C., José.....	120
Puga C., Federico.....	961
Puga C., Josefina.....	471
Puga C., Bernardo.....	10
Quezada V., Ema.....	293
Quera M., Pablo.....	7
Raffo R., Luis.....	2.968
Ramírez M., Inés.....	160
Ramos R., María.....	65
Ramos v. de Balmaceda, Esther.....	256
Rathkamp S., Raquel.....	1.157
Ravera de Brunate, Mercedes.....	1.781
Rebolledo C., Rosa M.....	614
Rebolledo G., Elena.....	2.885
Remedy P., Romigio.....	10.138
Rey de Mathieu, Germaine.....	56.293
Reyes C., Alfonso.....	1.346
Reyersbach F., Kurt.....	7.365

Riesco E., Agustín.....	46.912
Riesco L., Roberto.....	3.079
Riesco LL., Jorge.....	24.957
Riesco LL., Rafael.....	29.708
Ríos A., Miguel.....	631
Ríos G., Conrado.....	59.010
Ríos de Besa, Josefina.....	686
Ripamonti C., Dolores.....	5.382
Ripamonti H., Enrique.....	15.820
Riquelme R., Leontina.....	889
Rivas v. de Martínez, Mercedes.....	7.260
Rivero M., Sifía.....	422
Rivero de Pertuzó, María E.....	2.890
Roa C., Tomás.....	38
Robles Víctor.....	9
Robles v. de Espinoza, Elena.....	22
Rodríguez, Tomás E.....	1.185
Rodríguez A., Eduardo.....	333
Rodríguez E., Horacio.....	5.939
Rodríguez G., Alvaro.....	670
Rodríguez L., Eliana.....	1.426
Rodríguez M., Matilde.....	16.712
Rodríguez de Ahumada, Luisa.....	2.138
Rojas M., Teresa.....	1.682
Rojas S., Cesáreo.....	1.911
Rojas de Rojas, Rosa.....	1.636
Romero R., Miguel.....	12.497
Bonban V., David.....	5.420
Rosas S., Sara.....	16.635
Rosenberg M., Esteban.....	1.646
Rosen F., Sety.....	11.881
Rossel P. Edison.....	44
Ruiz C., Elena.....	2.101
Ruiz Tagle de Castillo, Elisa.....	1.781
Ruiz Tagle v. de Fernández, Sofía.....	2.473
Russ B., Luis.....	1.185
Ruf B., Gabriela.....	1.185

Saavedra U., Luis.....	40
Saavedra M., Luis.....	1.172
Saint Jean, Laura.....	1.153
Sahli N., Fernando.....	1.562
Sahli N., Raúl.....	191
Salas L., Oscar.....	9
Salas S., Rita.....	11.396
Salas V., Raquel.....	2
Salas de Aldunate, Eliana.....	2.267
Salinas C., Mario.....	249
Sánchez B., Silvia.....	7.130
Sánchez E., Ana.....	4.222
Sánchez E., Carlos.....	8.500
Sánchez G., María del Rosario.....	2.111
Sánchez G., María Inés.....	2.111
Sánchez M., Alfonso.....	2.198
Sánchez U., Jorge.....	947
Sánchez de Sommers, Luz.....	222
Sando I., Luis.....	2.968
Sanfuentes Y., Juan Luis.....	42.489
Sanfuentes Y., Jaime.....	14.765
Sapunar Juan.....	11.881
Santa María B., Luis José.....	36.313
Santelices de De Knoop, Sara.....	29.708

Santín N., Jesús.....	
Santos A., Raquel.....	
Santos A., Eduardo.....	658
Sarradel de Scapini, Juana.....	2,373
Schuler R., Benno.....	898
Schloyer v. de Kahan, Ana.....	492
Schwarzenberg C., Carlota.....	33
Seminario Pontificio.....	14,852
Serra E., Eusebio.....	4,949
Serra v. de Dell'Oro, Julia.....	8,185
Sharman C., Jane.....	4,750
Sharman C., Richard.....	5,939
Sharman M., Francisco.....	8,913
Shepherd S., Eva.....	5,362
Shuttleton D., Elena M.....	5,939
Silva M., Lavinia.....	2,410
Silva P., Teresa.....	997
Silva T., Marcelo.....	1,000
Smith v. de Monje, Leonor.....	2,373
Spoerer de Rosenberg, Elsa.....	17,733
Sociedad Agrícola La Rosa- Sofrudo S.A.....	300
Sociedad de Warrants, Gómez y Co. Ltda.....	1,082
Solar J., Raimundo.....	5,570
Somerset Investment S.A.....	2
Soto B., Luis.....	3,564
Soto R., Patricio.....	66,851
Stambuck de Donoso, Blanca.....	5,000
Stevenson v. de Pinto, Elena.....	8,690
Strack v. de Loose, Elsbeth.....	917
Stuven B., Carlos.....	1,390
Subercaseaux A., Julio.....	3,288
Subercaseaux de Calvo, Eugenia.....	3,253
Sucesión Luis Arancibia B.....	906,300
Sucesión Eugenia Flores de Donoso.....	168
Sucesión Humberto Fuenzalida N.....	123
Sucesión Joaquín Gana E.....	2,739
Sucesión Abelardo Ogalde C.....	10,539
Sucesión Ernesto Onfray R.....	144
Sucesión Juan Undurraga F.....	667
Sud América de Chile Cía. Nac. de Seguros.....	1,776
Sudaval S.A.....	4,826
Sutil P. Arturo.....	336,426
	4,512
	31,666
Tagle C., Emilio.....	4,278
Tagle L., Cristina.....	98
Tagle L., Fernando.....	98
Tagle V., Manuel.....	578
Tagle v. de Baeza, Elisa.....	947
Tagle v. de Del Solar, Ema.....	1,097
Tagle de Figueroa, Carmen.....	1,659
Tanner y Cía.....	4,750
Tejeda L., Carlos.....	8,913
Tocornal R. Juan.....	12,478
Tocornal de Romero, Luz.....	17,826
Tode L., Hermann.....	11,141
Tohá S., José.....	144
Toro T., Ramón F.....	2,380
Torres A., Rosa.....	3,200
Torres , Gustavo.....	1,185
Torres L., Maximiliano.....	32

Torres T., José.....	6.572
Trivery B., René.....	177
Tupper T., Blanca.....	4.949
Turenne, Rodolfo.....	9.504

Uteau G., Rafael.....	1.375
Ugarte M., María Luisa.....	4.750
Undurraga de Valdés, María.....	658
Ungidos M., Vicente.....	2.373
Ureta E., Ana.....	3.409
Ureta G., Raquel.....	9.415
Urrejola M., Francisco.....	6.000
Urzúa v. de Cruz, Graciela.....	30.897
Unwin M., Ana.....	5.939

Vadillo M., María Eugenia.....	3.705
Valenzuela M., Aurelio.....	25.678
Valenzuela de Arancibia, Graciela.....	10.865
Valdés A., Abel.....	1.056
Valdés F., Amelia.....	6.295
Valdés O., Pablo.....	2.968
Valdés O., Elisa.....	15.744
Valdés V., Máximo.....	7.130
Valdés U., María Teresa.....	286
Valdés de Valdés, Rosa.....	123
Valdevenito H., Emelina.....	270
Valdivia P., Clodomiro.....	2.968
Valdivia S., Juana.....	226
Valdivieso G., Marta.....	193
Valdivieso G., Alfonso.....	833
Vandevliet de Zanelli, Aida.....	222
Varas S., Daniel.....	88
Varas v. de Prado, Manuela.....	5.000
Varela M., Homero.....	234
Varela v. de Infante, Teresa.....	779
Vargas I., Eugenio.....	9.498
Vargas U., Elena.....	1.308
Velasco S., Ana María.....	1.124
Velasco U., Enrique.....	3.564
Vergara G., Jorge.....	9.901
Vergara O., Benjamín.....	207
Vergara S., Eduardo.....	5.912
Vergara T., Rafael.....	77
Vergara W., Roberto.....	47
Vergara Z., Luis.....	71.308
Vergara v. de Aylwin, Teresa.....	3.280
Vergara de Vergara, Teresa.....	112
Vera O., Enrique.....	88
Vial A., Mónica.....	293
Vial C., Ricardo.....	25.650
Vial C., Manuel.....	3
Vial C., Wenceslao.....	12.478
Vial E., Alfonso.....	62.006
Vial E., Lucía.....	22.800
Vial V., M. Pilar.....	2.411
Vicuña C., Benjamín.....	133
Vicuña C., Gustavo.....	122
Vicuña C., Sergio.....	63
Vicuña S., Augusto.....	4.572
Vicuña V., Sofía.....	2

Vicuña de Fernández, Josefina.....	739
Vicuña de Langlois, Carmen.....	502
Vicuña de Spoerer, Lucía.....	215
Villaseca E., Guillermo.....	1
Villalobos A., Ida.....	9.091
Villar v. de Oyarzún, Emilia.....	105
Viera F., Amanda.....	658
Wagner de Sacchetti, Rosemarie.....	
Ward N., Joan.....	1.581
Wiegand O., Natalio.....	988
Wolffsohn J., Arthur.....	7.424
	5.704
Yarur B., Amador.....	
Yrarrazaval A., M. del Pilar.....	120.221
Yrarrazaval L., Suc. Samuel.....	435
Yrarrazaval R., Ricardo.....	3.333
Yrarrazaval R., Ivan.....	29.913
	5.076
Zañartu de Antúnez, Luisa.....	
Zañartu v. de Torres, Florencia.....	1.113
Zegers A., Julio.....	1.732
Zorrilla C., Enrique.....	2.852
Zorrilla de Cortés, M. Luisa.....	25.766
Zuloaga V., Marta.....	36.281
Zulueta B., Higinio.....	1.247
Zúñiga A., Virginia.....	28.523
Zuñaga L., Arturo.....	244
Zúñiga Z., Esmeria.....	1.583
	263

