UA I-BV
0182

BANCO DE A. EDWARDS y Cía.

SUCESORES DE A. EDWARDS y Cía.
SUCESORES DE AGUSTIN EDWARDS OSANDON
ESTABLECIDO EN 1846

CAPITAL	$	25.000,000.00
FONDO DE RESERVA	,,	6.250,000.00
FONDO DE RESERVA ADICIONAL	,,	11.350,000.00
FONDO PARA FUTUROS DIVIDENDOS	,,	232,321.49
	$	42.832,321.49

DIRECTORES:

Agustín Edwards, Presidente
Arturo Lyon Peña
Howard Nation
Carlos García L.
Juan C. Fischer

Carlos R. Edwards, Vice-Presidente
David C. Duncan
Ricardo E. Searle
Nicanor Señoret.

Oficina de Valparaíso:
NICANOR SEÑORET
Director Gerente
GUSTAVO OLIVARES-JORJE DITTBORN
Sub-Gerentes.

Oficina de Santiago
RICARDO E. SEARLE
Director-Gerente
ROBERTO E. LEAY-RAFAEL PRIETO
Sub-Gerentes.

BANCO ESPAÑOL - CHILE

CAPITAL PAGADO: ..... **$ 36.000,000.—**

FONDO DE RESERVA ..... **„ 6.225,000.—**

OFICINAS PRINCIPALES: VALPARAISO (Casa Matriz) Y SANTIAGO.

SUCURSALES .....IQUIQUE, COQUIMBO, VALPARAISO-ALMENDRAL, LOS ANDES, SAN FELIPE, SANTIAGO-ESTACION, RANCAGUA, RENGO, SAN FERNANDO, CURICO, TALCA, LINARES, CHILLAN, CONCEPCION, TALCAHUANO, LOS ANGELES, ANGOL, TRAIGUEN, VICTORIA, LAUTARO, TEMUCO, VALDIVIA Y MAGALLANES.

COMISIONES DE CONFIANZA

Mantiene a disposición del público un servicio especial de

ADMINISTRACION DE PROPIEDADES

BANCO HIPOTECARIO DE CHILE

SANTIAGO

El Banco de Chile, Agente General en toda la República del Banco Hipotecario de Chile, se encarga de tramitar préstamos en bonos de las series del 8 % y 7 % con garantías de predios rústicos y urbanos; asímismo tramita solicitudes de conversiones de deudas. También paga en cualesquiera de sus Oficinas y a su presentación, los cupones y amortizaciones de los bonos.

Toda operación con dicho Banco es gratuíta.

El Banco acepta órdenes de compra de sus bonos, al precio de plaza y sin recargo de comisión.

En su Oficina de Santiago, el Banco Hipotecario de Chile se encarga de la guarda de sus propios bonos en su Sección Custodia, atendiendo a la reposición de los amortizados por sorteo y depositando el importe de los cupones, en la cuenta bancaria que se le indique.

El Banco facilita préstamos en dinero, a corto plazo, con prenda de sus bonos y en condiciones especiales.

Banco Alemán Transatlántico

CASA CENTRAL: DEUTSCHE UEBERSEEISCHE BANK, BERLIN.

Sucursales:

ARGENTINA ..... Bahía Blanca, Buenos Aires, Córdoba, Mendoza, Rosario de Santa Fé.
BRASIL ..... Curityba, Río de Janeiro, Santos y Sao Paulo.
BOLIVIA ..... Oruro.
CHILE ..... Antofagasta, Concepción, Iquique, Santiago, Temuco, Valdivia y Valparaíso.
PERU ..... Arequipa, Callao y Lima.
URUGUAY ..... Montevideo.
ESPAÑA ..... Barcelona, Madrid y Sevilla.

Corresponsales en todas partes del mundo.

El Banco se pone a la disposición del público para la compra y venta de Bonos y acciones, emisión de letras y cheques, giros telegráficos y cartas de créditos sobre todas las plazas bancarias del mundo. Ofrece especialmente los servicios de sus secciones "Cobranzas" y "Custodia", esta última con su moderna instalación de Cajas de Seguridad.

Sección Caja de Ahorros: 6 % interés anual.

Agentes de la American Express Company, New York, para la venta de sus Travelers Cheques (Cheques de viajeros).

OFICINA PRINCIPAL PARA CHILE: VALPARAISO,
Calle Prat, 320. Casilla 52-V.
Dirección Telegráfica: BANCALEMAN.

CAJA DE CREDITO HIPOTECARIO (Chile)

(Fundada por Ley de 29 de Agosto de 1855)

CASA CENTRAL, SANTIAGO: Huérfanos 1210/34

OFICINAS REGIONALES

VALPARAISO — Condell 291

CONCEPCION — O'Higgins esq. Lincoyán

VALDIVIA — Plaza de la República

Los bonos de la Caja de Crédito Hipotecario constituyen una de las MAS SOLIDAS INVERSIONES DE CAPITALES. Tienen la doble garantía del Fondo de Reserva de la Caja y de los bienes raíces gravados en primera hipoteca a favor de la Institución.

PRODUCEN ALREDEDOR DE 7% DE INTERES ANUAL, DEDUCIDOS LOS IMPUESTOS

Las Oficinas de la Caja hacen el servicio de custodia de los bonos que emite la Institución; se encargan de abonar los intereses en la cuenta bancaria que se indique o de remesarlos a cualquier punto de la República o del extranjero. Atienden, además, instrucciones de testamentarías, reemplazando las amortizaciones en forma de mantener los capitales y pagando sus rentas a los beneficiarios.

TODOS ESTOS SERVICIOS SON GRATUITOS

También reciben órdenes para la compra de bonos al precio de plaza, pudiendo hacerse inversiones desde $ 500.

EL BONO DE LA CAJA ES UN VALOR QUE PUEDE CONVERTIRSE EN DINERO EFECTIVO EN CUALQUIER MOMENTO, PORQUE ES EL TITULO MAS FACIL DE REALIZAR : : : : EN EL MERCADO. : : : : :

LOS BONOS DE LA CAJA OBTIENEN LAS MEJORES COTIZACIONES EN LOS MERCADOS BURSATILES NACIONALES Y EXTRANJEROS, COTIZANDOSE OFICIALMENTE EN LAS BOLSAS NORTEAMERICANAS Y EUROPEAS.

Las oficinas Regionales de Valparaíso, Concepción y Valdivia ejecutan las mismas operaciones de la Casa Central, atienden el pago de cupones y el servicio de las deudas que gravan los inmuebles ubicados dentro de la zona de su jurisdicción y reciben los bonos de la Caja en Custodia gratuita.

Banco de Londres y América del Sud Ltdo.

CASA MATRIZ 6, 7 & 8 Tokenhouse Yard

LONDRES E. C.

AGENCIAS:

Bradford - Manchester - Nueva York

SUCURSALES:

PARIS - AMBERES - LISBOA
OPORTO
Y en las principales ciudades de
ARGENTINA
BRASIL - COLOMBIA - URUGUAY
y PARAGUAY

SUCURSALES EN CHILE:

VALPARAISO
SANTIAGO
ANTOFAGASTA

EL BANCO OFRECE SUS SERVICIOS PARA LA COMPRA Y VENTA DE ACCIONES Y BONOS; COBRANZA DE CUPONES Y DIVIDENDOS; Y CUSTODIA DE VALORES POR CUENTA DE SUS CLIENTES.

AFILIADO AL LLOYD'S BANK LTD.

BOLETIN OFICIAL

DE LA

BOLSA DE CORREDORES DE VALPARAISO

SUMARIO

	Páginas.
Las Empresas Mineras en 1929	1395
Cobre y Estaño. Informaciones de H. Bath & Son	1396
Patiño Mines & Enterprises Cons. Resumen comparativo de sus balances en 1927, 1928 y 1929	1397
Precios de Cierre del Mercado en la quincena	1398 y 1399
Cía. Salitrera El Loa. Balance en 31 de Diciembre de 1929	1400 y 1401
Características y datos de Sociedades; dividendos pagados en los años 1927 a 1930; fechas de pago y cantidad de los mismos repartidos durante el año en curso; utilidades y fechas de los balances y porcentajes sobre el valor términos medios año 1929 y Marzo 1930	1402 al 1405
Bonos del Estado. Características y cotizaciones, en Valparaíso y Nueva York, de bonos del Estado y de la Caja de Crédito Hipotecario en la quincena	1406
Características y cotizaciones de Bonos Hipotecarios y Municipales en la quincena	1407
Estado de emisión de bonos de la Caja de Crédito Hipotecario, Banco Hipotecario de Chile y Banco Hipotecario Valparaíso, al 30 de Abril de 1930	1407
Banco Central de Chile. Tabla de la cifras más importantes de los balances semanales	1408
Precios máximo, mínimo y medio mensual de los metales en 1930 y términos medios de los años 1928 y 1929	1408
Cotizaciones de cambios sobre Londres y otras plazas	1409
Valor de un peso chileno en moneda extranjera	1409
Cotizaciones de metales en la quincena	1409
Producción mensual de las Cías. Mineras y totales de los años 1928 y 1929	1410
Cotizaciones de acciones Lautaro en Londres	1410
„ de acciones Patiño en Nueva York	1410
„ de acciones Lautaro Nitrate Corporation en Londres	1410
Avisos de Citaciones a Juntas de Accionistas y Cierre de Registros	1410 A.
Dividendos anunciados en la quincena	1410 A.
„ repartidos en moneda corriente	1410 A.

AYUDE UD. NUESTRA OBRA DE PROPAGANDA DE LAS RIQUEZAS DE CHILE, DE SUS NEGOCIOS Y DE SUS INDUSTRIAS.—ENVIENOS SUS ANUNCIOS.

AÑO III VALPARAISO, (Chile) 8 DE MAYO DE 1930 N.° 71

BOLETIN OFICIAL DE LA BOLSA DE CORREDORES DE VALPARAISO

ES PROPIEDAD DE LA BOLSA DE CORREDORES | PUBLICACION QUINCENAL | REPRODUCCION PERMITIDA SIEMPRE QUE SE MENCIONE SU ORIGEN

LAS EMPRESAS MINERAS EN 1929.

Breves comentarios al margen de sus últimos Balances.

Compañía Minera y Agrícola "Oploca de Bolivia"

No obstante la considerable baja del precio del estaño, las utilidades de esta gran empresa en el año 1929 alcanzan a £ 182,791.18. 4, superando en £ 51,648. 4. 5 las de 1928 que fueron de £ 131,143.13.11.

Esta mayor utilidad ha podido obtenerse, a pesar de los bajos precios, mediante una mayor producción y una reducción en los costos.

Los dividendos del año financiero alcanzaron a £ 180,000, o sea 6 chelines por acción, contra £ 120,000, es decir, 4 chelines de 1928.

Distribuídos los beneficios, las Reservas quedaron en £ 154,320.18. 4 en 1929 y fueron de £ 151,529. 0. 0 para 1928.

La producción de 1929 fué de 2.866 toneladas finas y la de 1928 de 2,656, siendo mayor la del año pasado en 210 toneladas.

Los costos de la tonelada fina, puesta en Liverpool, bajaron a £ 137.17. 5 en 1929, contra £ 159. 0. 8 de 1928.

La disminución de los costos alcanza a £ 21. 3. 3 en toneladas.

Situación financiera:

Ha sido la siguiente en los dos últimos años, según los Balances respectivos:

Recursos:

		1928		1929
Existencias de barrillas y minerales	£	121,641.16. 1	£	84,972. 0. 5
Varios Deudores	„	29,402.16.11	„	9,529. 5.11
Cajas y Bancos	„	158,788. 4. 2	„	183,323. 6. 1
	£	309,832.17. 2	£	277,824.12. 5

Deudas:

Varios Acreedores	£	19,509. 5. 5	£	19,970.14. 9
Anticipos sobre barrillas	„	122,400. 0. 0	„	63,350. 0. 0
Bancos Acreedores	„	.....	„	603.18. 4
Dividendos por pagar	„	3,821. 7.11	„	2,748.12. 8
	£	145,730.12. 4	£	86,673. 5. 9

Sus disponibilidades líquidas que en 1928 eran de £ 154,102. 4.10, según el cuadro precedente, llegan en 1929 a £ 191,151. 6. 8.

Empresa de Estaño de Araca.

Las utilidades de 1929 alcanzaron a £ 87,482.11. 0, contra £ 37,482.14. 3, de 1928.

Dividendos no fueron repartidos en ninguno de los dos ejercicios.

Las Reservas, aprobadas las respectivas Memorias, quedaron en £ 142,764. 7. 1 en 1928 y son de £ 216,441. 7. 7, en 1929.

La producción alcanzó a 1,917 toneladas finas en 1929 y fué de 1,559 toneladas en 1928.

Los costos de producción, puestos en Liverpool, han sido de £ 148,15. 1 en 1929 y fueron de £ 188. 1. 4 en 1928, habiendo sido menores en el año pasado en £ 39. 6. 3.

COBRE Y ESTAÑO

Informaciones quincenales de los señores Henry Bath & Son Ltd.

Londres, Abril 1.° de 1930.

Fluctuaciones considerables en precio, conjuntamente con grandes transacciones ocasionales, han tenido lugar en la Bolsa de Metales durante el mes de Marzo. Tres de los cuatro metales transados están hoy día bajo tanto control, que las variaciones en los precios no pueden tomarse como reflejo de la tendencia de los negocios, sino a las manipulaciones del momento. Tal estado de cosas, mientras causa agitación a los especuladores, dificulta a los fabricantes y consumidores el correcto manejo de sus negocios.

COBRE

El Cobre Electrolítico queda sin variación a C. I. F. 18.30 centavos. Las ventas para el consumo han sido, últimamente, efectuadas a una escala más satisfactoria, pero sin que éstas sean una reconciliación más aparente a los precios actuales.

Las estadísticas americanas, para el mes de Febrero, demuestran una pequeña reducción en el término medio diario de la producción minera y de barras, pero un aumento en la producción de las Refinerías y más grande aun en las existencias de Refinado, las que han aumentado desde Octubre, o sea en los últimos cuatro meses, no menos de 145,000 toneladas.

Las existencias en el Reino Unido sufrieron una reducción, durante el mes de Marzo, de 1,450 toneladas, casi todas Refinado.

Las cifras de la Bolsa de Metales, referentes a las existencias de cobre en el Reino Unido, eran como sigue:

	Refinado	Bruto	Total
Marzo 29 de 1930	2,367 tons.	4,678 tons.	7,045 tons.
Febrero 27 de 1930	3,574 ,,	4,929 ,,	8,503 ,,

ESTAÑO

Durante el mes de Marzo, la Asociación de Productores anunció que las adhesiones a su proyecto de restricción eran suficientes para asegurar una disminución de 24,000 toneladas en la producción, aunque no se veía claro si la comparación se refería a la producción del año pasado o a la que ésta podía ser este año. Se agregó, en esa declaración, que la reducción, bajo ciertas eventualidades, podía alcanzar a 30,000 toneladas. La restricción artificial puede o no puede ser eficiente, pero el hecho realmente importante es que, bajo de £ 160 por tonelada, la producción se restringiría automáticamente, por la inhabilidad absoluta de producir estaño suficiente a un precio que deje utilidades, aunque, en tal caso, la presión de las existencias, podría llevar los precios a un nivel considerablemente más bajo, estimulando el consumo, y la industria volvería, paulatinamente, a condiciones más sanas.

Entre tanto, el mercado del Standard ha vuelto a ser el juguete de los intereses poderosos y de la finanza, que actualmente se hacen sentir en todas las etapas de la industria, y la mejoría reciente en los precios no pueden atribuirse a negocios mejorados, sino más bien a las manipulaciones de éste o aquel grupo.

La posición está además, obscurecida por la culminación en perspectiva, para fines de Abril, de grandes vencimientos en que la mayoría de estos grupos están interesados y es de temer más bien que la actual manipulación causará la misma situación que en el mercado de Cobre: compra de lo más necesario y pago inmediato de parte de los consumidores.

Aunque las cifras de Marzo sólo pueden llamarse favorables, mostrando una disminución en la provisión visible de 531 toneladas y de 1,245 toneladas en los arrastres del Este, sin embargo, los cálculos, tanto de la producción como de embarques en Abril, son en una escala tan grande, que han constituído un golpe para el mercado.

Las cifras de la Bolsa de Metales sobre las existencias de Estaño en el Reino Unido, son como sigue:

29 de Marzo de 1930	16,017 tons.
27 de Febrero de 1930	14,813 ,,

PATIÑO MINES AND ENTERPRISES CONSOLIDATED

(INCORPORATED)

Resumen Comparativo de los Balances y Operaciones correspondientes a los años 1927, 1928 y 1929.

Las Utilidades de los años indicados y su distribución fué la siguiente:

		1927		1928		1929
Utilidades Minas	£	1.018,230.12. 7	£	1.102,506. 4.11	£	928,921.0. 8
Utilidades Ferrocarril		81,252.19. 3		92,720.17. 4		150,178. 7.10
Total	£	1.099,483.11.10	£	1.195,227. 2. 3	£	1.079,099. 8. 6
Sobrante balance anterior		89,069.15. 6		71,015. 9. 3		159,891.12. 4
Menos: Importe dividendo final de 1926, 1 sh. p. a.		69,015.16. 0		.....		.....
	£	20,053.19. 6				
Más: Utilidad total 1927		1.099,483.11.10		.....		.....
Total Disponible	£	1.119,537.11. 4	£	1.266,242.11. 6	£	1.238,991. 0.10
Estas utilidades se distribuyeron como sigue:						
Reserva para impuesto sobre utilidades	£	115,358. 6. 6	£	118,400. 0. 0	£	95,458.13. 8
Reserva para agotamiento 5%		54,974. 3. 7		59,761. 7. 2		46,446. 1. 0
Reserva extraordinaria ídem		50,000. 0. 0		100,000. 0. 0		.....
Dividendo Sh. 4/–		276,063. 4. 0		276,063. 4. 0		276,063. 4. 0
Dividendo Sh. 4/–		276,063. 4. 0		276,063. 4. 0		276,063. 4. 0
Dividendo Sh. 4/–		276,063. 4. 0		276,063. 4. 0		276,063. 4. 0
Reserva para diferencia impuesto 1926-1928		.....		.....		12,804. 0. 6
Fondo de amortización y renovación del Ferrocarril		.....		.....		46,271. 0. 0
Sobrante para el año siguiente		71,015. 9. 3		159,891.12. 4		209,821.13. 8
	£	1.119,537.11.4	£	1.266,242.11.6	£	1.238,991. 0.10

CUADRO COMPARATIVO DE LOS AÑOS 1928-1929.

ACTIVO		Dic. 31/1929.	Dic. 31/1928
Propiedades	£	4.627,912.12.10	4.919,967.15. 7
Otras inversiones		665,653.15. 2	37,268. 7 2
Cuenta por cobrar		76,058. 4.11	79,463. 3. 0
Efectivo		323,805.14.11	890,684.11. 9
Anticipo al Gobierno de Bolivia a cuenta impuestos		47,300. 0. 0	262,000: 0. 0
Inventario: Estaño, Materiales y Almacenes		2.267,268. 8.10	2.507,866. 3. 5
Ferrocarril Machacamarca–Uncia		933,592.10. 7	974,161. 8. 3
Acciones por emitirse con respecto a adiciones y mejoras 1924 a 1927—p. contra—		569,897.14. 5	.....
Total Activo	£	9.511,489. 1. 8	9.671,411. 9. 2
PASIVO			
Capital	£	6.250,000. 0. 0	£ 6.250,000. 0. 0
Acciones por emitirse		569,897.14. 5	.....
Letras giradas		891,369. 7. 6	704,005.11. 3
Anticipos		476,650. 0. 0	815,868. 5. 9
Impuesto Boliviano		95,458.13. 8	326,758. 6. 6
Cuentas por pagar		336,850. 3. 5	271,742. 1. 4
Cuentas por pagar—Ferrocarril—		.....	232,087. 0. 0
Reserva 5 % extra para Agotamiento		.....	634,995. 8. 0
Reserva 5 % 1929		46,446. 1. 0	.....
Reserva saldo anterior, invertido en General Tin. Ind. Inc.		634,995. 8. 0	.....
Sobrante		209,821.13. 8	435,954.16. 4
Total Pasivo	£	9.511,489. 1. 8	£ 9,671,411. 9. 2

PRODUCCION ESTAÑO FINO
En tons. de 1.016 K.

		Ley mineral explotado
1927	12,156	4.14 %
1928	17,289	3.34 %
1929	21.261	3.05 %

COSTO DE PRODUCCION PUESTO EN LONDRES
Por ton. 1016 Kls. estaño fino

	Sin incluir depreciación.	Incluyendo depreciación.
1927	£ 148,11. 5	£ 180, 0. 6
1928	133,16. 2	156,19.10
1929	134, 5. 0	153,13. 3

PRECIOS DE VENTA
Por ton. estaño fino

1927	£ 263. 0. 0
1928	221. 9.10
1929	192. 0. 0

Abreviaturas:
V = vendedor
C = comprador
N = nominal
T = transacciones

PRECIOS DE CIERRE DEL MERCADO

Abreviaturas:
m = mala
p = próxima
T/m = término medio

	T/M. 1929	ABRIL 22 a MAYO 5 de 1930											
		22	23	24	25	26	28	29	30	Mayo 1.°	2	3	5
BANCOS													
Central de Chile...	..	C 1570	C 1570	C 1570	C 1570	C 1570	N 1570	N 1565	N 1565	N 1565	N 1565	N 1565	C 1560
Chile	207.01	T 210½	C 211	C 211	C 212	C 212	C 212	C 212	N 215	V 211	V 210½	N 210	N 210
Español-Chile	101.94	T 107	V 107	V 107	T 106	N 106	C 106	C 106	C 106	V 106	T 105	C 105	C 105
A. Edwards y Cía..	182.85	N 180	C 181	C 181	C 181	C 181	C 181	C 181	C 181	C 181	V 181	V 181	V 180
Hipotecario de Chile	769.65	N 730	N 730	N 730	N 730	N 730	N 730	N 730	N 730	N 730	N 730	N 730	N 730
Hipotecario-Valpso.	179.86	N 180	N 180	N 180	N 180	N 180	N 180	N 180	N 180	N 180	N 180	N 180	N 180
Italiano.....	82.70	V 76	V 76	V 76	V 76	V 76	V 76	C 76	V 76	V 76	V 76	V 76	V 76
Nacional.....	83.28	V 82	V 82	V 82	C 81	C 81	C 81	C 81	C 81	C 81	N 81	V 81½	V 81
SALITRERAS													
Agua Santa.....	26.90	N 12⅛	C 12½m	T 12½	V 12½m	C 12¼ p	T 12¼	C11¾ m	C 11¼p	C 11½m	V 11¼ p	V 11 p	V 11 p
Astoreca	31.01	V 34	V 34 p	V 34	V 34	V 34	V 34	V 34	V 34	V 34	V 34	V 34	V 34
Asturias.....	13.78	V 7 p	V 7 p	V 7 p	V 7 p	V 7 p	V 7 p	V 7 p	V 7	V 7	V 7	V 7	V 7
Castilla.....	20.03	C 13½ p	C 13½m	C 13¾p	C 13¾	C 13¾ p	C 13¾ p	C 13¾ p	C 13½	C 13	C 13 m	C 13	C 13¼ p
Chilena de Salitres.	4.55	V 3	V 3	V 3	V 3	V 3	V 3	V 3	V 3	V 3	V 3	V 3	V 3
Cota & Bonasort...	17.95	V 12	V 12	V 12	V 12	V 12	V 12	V 12	V 12	V 12	V 12	V 12	V 12
Galicia	4.74	V 2	V 2	V 2	V 2	V 2	V 2	V 2	V 2	V 2	V 2 m	V 2	V 2
Granja	30.30	N 31	N 31	N 31	N 31	N 31	V 31	N 31	N 31	N 31	N 31	N 31	N 31
Iberia.....	59.89	V 40	V 40	V 40	V 40	V 40	V 40	V 40	V 40	V 40	V 40	V 40	V 40
Loa.....	26.17	C 11¼m	V 12½p	V 12 p	V 12½m	N 12	N 12	V 11⅞ p	V 11½ p	V 11½ p	V 11½ p	C 11 m	C 11 p
Lautaro Portador..	119.10	V118½m	C 121 p	C 124 p	C 126 p	C 127 m	T125½ p	V 124 p	C 125 p	C 130 p	V 129 p	V 129 m	C 124 p
Lautaro Nominativ.	111.80	N 109	N 111	N 114	N 116	N 117	N 115	N 114	N 115	N 120	N 119	N 119	N 114
Lautaro Delaware..	55.40	C 60	T 67	C 67	C 67	C 67 p	C 6 7p	T 70 m	C 70 p	V 70	V 70 p	V 70 p	C 60 p
Perfetti.....	3.52	C 1¾	C 1¾	C 1¾	C 1¾	C 1¾	V 2	V 2	V 2	V 2	V 2	V 2	V 2
Tocopilla	312.40	N 230	N 230	N 230	N 230	N 230	C 220	C 220	C 220	V 240	V 240	V 245	C 250
MINERAS													
Araca	226.99	V 165 p	V 165 p	V 165 p	V 165 p	V 165 p	V 165 p	V 160 p	V 160 p	V 160 p	V 160 p	V 160 p	V 160 p
Batuco.....	6.55	N 1½	N 1½	.....	.....	.....	.....	.....	.....	.....	.....	.....	.....
Bronces de R. B....	2.44	N 2	N 2	N 2	N 2	N 2	N 2	N 2	N 2	N 2	N 2	N 2	N 2
Cerro Grande.....	20.06	V 12¾ p	N 12¾	T 10 p	C 9½	C 9½	T 9½	C 9½ p	C 9½ p	C 9½ p	C 9½ p	N 9½ p	N 9½ p
Colquiri.....	5.54	N 2¾	N 2¾	N 2¾	N 2¾	N 2¾	N 2¾	N 2¾	N 2¾	N 2¾	N 2¾	N 2¾	N 2¾
Condoriaco.....	10.90	V 3½ m	N 3½	V 3½	V 3½	N 3½	N 3½	N 3½	N 3	N 3	N 3	N 3	N 3
Disputada de las C.	49.17	C 21 p	V 20 p	T 18½ p	C 16 p	C 17	V 17 m	V 15½ p	C 12¾ p	V 15 p	C 13¼ p	C 13 p	T 12¾ p
Electra.....	2.65	V 1	V 1	V 1	V 1	V 1	V 1	V 1	V 1	V 1	V 1	V 1	V 1
Fortuna Ltda.....	7.86	N 1	N 1	.....	.....	.....	.....	.....	.....	.....	.....	.....	.....
Garci-Mendoza	3.45	C 1.05	C 1.05	C 1.05	C 1.05	C 1.05	C 1	C 1	C 1.15	C 1.15	C 1.15	C 1.15	C 1.15
Gatico.....	4.99	C 1¼	C 1¼	N 1¼	N 1¼	V 1½	V 1½	T 1¼	V 1¼	V 1¼	C 1⅛	C 1⅛	C 1⅛ m
Guanaco.....	4.58	N 5½	N 5½	N 5½	N 5½	N 5½	N 5½	V 5½	N 5½	N 5½	N 5½	N 5½	N 5½
Huanillos & P. Bca.	6.08	N 2	N 2	N 2	N 2	N 2	N 2	N 2	N 2	N 2	N 2	N 2	N 2
Kelluani Cons.....	2.58	N 1½	N 1½	N 1½	N 1½	N 1½	N 1½	N 1½	N 1½	N 1½	N 1½	N 1½	N 1½
Morococala	22.32	N 7½	C 7½ m	C 7 p	C 7	C 7 m	C 7 m	C 6¼ m	V 6 p	V 5¾ m	V 5¾ m	V 5¾ m	C 5 m
Ocuri.....	5.89	N 5¼	V 4¾	V 4¾	V 4¾	V 4¾	V 4¾	V 4¾	V 4¾	V 4¾	V 4¾	V 4¾	V 4¾m
Oploca	110.76	V 82 p	N 80	N 80	N 80	N 80	N 80	V 77 p	V 74 p	V 74 p	V 72 p	N 72	N 72
Oruro	33.92	V 16¾ p	C 16¾	N 16¾	V 16½m	V 16½	V 16	V 14¼	V 14 m	V 14½	V 14 p	V 14	C 13 p
Patiño.....	313.09	C 190 p	C 190 p	V 191 p	C 188 p	C 186 p	C 186 p	C 173 p	C 165 p	C 166 p	V 166 p	C 166 p	V 155 m
Salvador.....	.....	V 1	V 1	V 1	V 1	V 1	V 1	V 1	V 1	V 1	V 1	V 1	V 1
San Vicente de B..	3.66	V 1½	V 1½	.....	.....	.....	.....	.....	.....	.....	.....	.....	.....
Taltal.....	4.39	N 2	N 2	N 2	N 2	N 2	N 2	N 2	N 2	N 2	N 2	N 2	N 2
Tocopilla	120.98	C 80¼p	V 79¾ p	T 74 p	C 72 m	C 73 p	V 71¾m	V 67 p	C 61 p	V 67 p	C 64 p	C 64 p	C 60 p
Tres Puntas.....	.....	C 6¼ p	C 6¼ p	C 6¼ p	N 6¼	N 6¼	N 5½	N 5½	V 5½ p	V 5½p	N 5	N 5	N 5
CARBONIFERAS													
Lebu Cons. 9% pref.	4.99	N 3½	N 3½	N 3½	N 3¼	N 3½	N 3½	N 3½	N 3½	N 3½	N 4½	N 4½	N 4½
Mafil. Ord.....	4.68	N .4	N 4	N 4	N 4	N 4	N 4	N 4	N 4	N 4	N 4	N 4	N 4
Mafil. Bonos.	93.62	N 94	N 94	N 94	N 94	N 94	N 94	N 94	N 94	N 94	N 94	N 94	N 94
Minera e Industrial.	30.07	C 28¾m	C 28⅞m	T 28⅞	V 29 p	C 28¾p	V 29 m	V 28¼p	N28½	V 28 m	C 27¼ p	C 27 m	V 27 p
Parga	6.74	N 5	N 4	T 3	N 3	N 3	N 3	N 3	N 3	N 3	N 3	N 3	N 3
Schwager.....	24.75	V 22	V 21¾	V 21¾	V 21¾m	V 21¾	C 21½	C 21½m	C 21½ m	C 21½m	C 21½ p	N 21½	T 21 m

* ex-dividendo

Use Ud. Salitre (Nitrato de Soda de Chile) y observe la diferencia enorme en la producción de sus tierras.

Abreviaturas:
V = vendedor
C = comprador
N = nominal
T = transacciones

PRECIOS DE CIERRE DEL MERCADO

Abreviaturas:
m = mala
p = próxima
T/M = término medio

	T/M. 1929	ABRIL 22 a MAYO 5 de 1930											
		22	23	24	25	26	28	29	30	Mayo 1.º	2	3	5
GANADERAS													
Aysen	56.67	V 33½m	V 33½ p	V 34½ p	V 34¼ p	V 34 p	V 34 p	V 34 m	V 34 m	V 34 p	V 33 p	V 33 p	V 32 m
Cisnes	22.95	N 12	N 12	C 12 m	C 12 m	C 12 m	C 12 m	V 12 p	V 12 m	V 12	V 12 p	V 12 p	C 11½m
Gente Grande	65.28	C 39 m	N 39	V 40 p	V 40	V 40	T 40	V 40 p	V 40 m	V 40 m	V 40 p	V 40 p	V 39½ p
Laguna Blanca	152.96	N 104	N 104	N 104	N 104	N 104	N 104	V 105 p	V 105 m	V 105 m	V 105 p	V 105 p	V 105 p
Tierra del Fuego	167.77	V 129 p	V 128 p	V 127 p	V 126 p	V 125 p	T 124 p	V 123 m	C 122 m	T 121	C 120 p	C 120	C 120
Vallenar	43.71	N 40	N 40	N 40	N 40	N 40	N 40	N 40	N 40	N 40	V 40	N 40	N 40
IND. Y VARIAS													
Ast. Las Habas	57.87	C 60	C 60	C 60	C 60	C 60	C 60	T 61	N 61	C 60	C 60	C 60	C 60
Buques & Maderas	38.30	C 37	C 37	C 37	C 37	C 37	C 37	C 37	C 37	V 37½	C 37½	C 37	N 37
Cemento "ElMelón"	99.42	T 94 p	C 93 m	V 93 m	V 91	V 91½ p	V 90 m	V 90	C 88½m	C 89¼ p	C 89¾m	T 90 p	V 89½m
Cervecerías Unidas	101.04	V 106 m	C 106 m	T 107	C 106½	N 107	C 107 m	C107¼m	C 107 m	C 107	V 107 p	V 107 m	V 107 p
Chilena de Tejidos	102.62	N 94	N 94	N 94	N 94	N 94	N 94	N 94	N 94	N 94	N 94	N 94	N 94
Cía. Chilena de Electricidad Ld. — Accs. Ord.	18.20	V 19	T 19 m	N 19	N 19	N 19	N 19	N 19	N 19	N 19	V 19	V 19	V 19
Cía. Chilena de Electricidad Ld. — Pref.	47.22	C 49	C 49	C 49	C 49	C 49	C 49	C 49	N 49	C 49	C 49	C 49	N 49
Cía. Chilena de Electricidad Ld. — Bonos 8%	43.04	T 44	T 44	N 44	N 44	N 44	N 44	N 44	N 44	N 44	C 44½	C 44½	C 44½
Cía. General de Electricid. Industrial. — Acc. Ord.	72.99	C 73 p	V 73 p	V 73 p	V 72	V 72	V 72	V 72	N 68	N 68	N 69	N 69	N 69
Cía. General de Electricid. Industrial. — Bonos 8%	40.13	N 40	N 40	N 40	C 40	C 40	C 40	C 40	C 40½	C 40½	C 40½	C 40½	C 40½
Elec. de Los Andes	156.98	N 250	N 250	N 250	N 250	N 250	N 250	N 250	N 250	N 250	N 250	N 250	N 250
Envases y Enlozados	9.49	V 6¼	C 6	C 6	C 6	C 6	C 6	C 6⅛ p	C 6⅛	C 6⅛	C 6⅛	C 6⅛	C 6
Est. Químicos Viña	13.97	V 6 p	V 6 p	V 4 p	V 4 p	V 4 p	V 4 p	V 4	V 4	V 4	T 3 m	C 3⅛	C 3
Dropa.—D. del P.	.....	C 97	C 97	C 97	C 97	C 97	C 97	C 97	C 97	C 97	C 97	C 97	C 97
Fósforos	220.32	C 215	C 215	C 215	C 215	C 215	C 215	C 215	C 215	C 215	C 215	C 215	C 215
Gas de Concepción	78.67	C 85	C 85	C 85	C 85	C 85	C 85	C 85	C 85	C 85	C 85	C 85	C 85
Gas de Santiago	79.29	N 72	V 71	V 71	V 71	V 71	V 71	V 71	V 71	V 71	N 72	N 72	N 72
Gas de Valparaíso	73.22	C 68	C 68	C 68	C 68	C 68	C 68	C 68	C 68	V 68	V 68	N 68	V 68
Globo	75.57	C 55	T 55	C 55	C 55	C 55	C 55	C 55	C 55	C 55	C 55	C 55	C 55
Imp. & Lit. "Universo"	118.24	N 106	N 106	N 106	N 106	N 106	N 106	N 106	N 106	N 106	N 106	N 106	N 106
Industrial	45.46	C 44 p	C 44 p	C 44 p	N 44	N 44	N 44	N 44	N 44	V 43 m	V 43 m	V 43 m	V 43 m
Ind. de Catres	44.73	V 49	V 49	V 49	V 49	V 49	V 49	V 47	V 47	V 47	V 47	V 47	V 47
Ind. de Los Andes	99.74	N 100	N 100	N 100	N 100	N 100	N 100	N 100	N 100	N 100	N 100	N 100	N 100
Malvoa	9.42	N 8	C 7½	C 7½	C 7½	C 7½	C 7½	N 7½	N 7	N 7	C 6½	N 7	N 7
Matadero Modelo	123.85	N 100	N 100	N 100	N 100	N 100	N 100	N 100	N 100	N 100	N 100	N 100	N 100
Molinera Köster	102.11	N 101	N 101	N 101	N 101	N 101	N 101	N 101	N 101	N 101	N 101	N 101	N 101
Oxígeno	58.35	V 53 p	V 53 p	V 52 p	V 52 p	V 52 p	V 52 p	V 52 p	V 52 p	V 52 p	V 52 p	V 52 p	V 52
Pan y Galletas Hucke	42.32	C 42	C 42	T 41	N 41	N 41	N 41	N 41	C 40	C 40	C 40	C 40	C 40
Papeles y Cartones — N. E.	.....	C 155	C 155	C 155	C 155	C 155	C 155	C 155	C 155	C 155	C 155	C 155	C 155
Papeles y Cartones — A. E.	.....	N 156	N 158	N 158	N 158	N 158	N 158	N 158	N 158	N 158	N 158	N 158	N 158
P. Bellavista Tomé	165.09	N 166	N 168	N 168	N 168	N 168	N 168	N 168	N 168	N 165	N 168	N 168	N 168
Perfumería	18.53	C 21½	C 20	C 20	C 20	C 20	C 20	C 20	C 20	C 20	C 20	C 20	C 20
Punta de Lobos	275.12	N 250	N 250	N 250	N 250	N 250	N 250	N 250	N 250	N 250	C 240	C 240	C 240
Sederías Ch. de — Ord.	5.—	C 5	C 5	C 5	C 5	C 5	C 5	C 5	C 5	C 5	C 5	C 5	C 5
Sederías Ch. de — Pref.	20.—	C 20	C 20	C 20	C 20	C 20	C 20	C 20	C 20	C 20	C 20	C 20	C 20
Tabacos	117.85	C 111 p	C 111 p	C 111 p	V 110 p*	V 110	V 109 p	V 109	V 107 m	V 107 m	V 107	V 107	C 106
Telégrafo Comercial	48.10	C 47	C 47	C 47	C 47	C 47	C 47	C 47	V 47½	V 47½	V 47½	V 47½	V 47½
Trasportes Unidos	32.21	N 33	N 33	N 33	N 33	N 33	N 33	N 33	N 33	N 33	N 33	N 33	N 33
Vapores — Ordinarias	27.52	V 20	T 19½	T 19½	V 19½	T 19¼m	C 19⅛	C 19¼ p	C 19¼ p	C 19¼ p	C 19¼ p	C 19¼ p	V 19½ p
Vapores — Pref. 7%	50.09	N 53	N 53	N 53	N 53	N 53	N 53	N 53	N 53	N 53	N 53	N 53	N 53
Viña	54.51	C 61 p	T 62¼m	C 63 p	V 63 m	C 63 p	V 62¾m	C 61½ p	C 60 m*	V 60 m	T 59½m	V 59¾ p	V 59¼m
ASCENSORES													
Cerro Alegre	170.—	C 170	C 170	C 170	C 170	C 170	C 170	C 170	C 170	C 170	C 170	C 170	C 170
Mecánicos	73.62	V 74	V 74	V 74	V 74	V 74	V 74	V 74	V 74	V 74	V 74	V 74	V 74
SEGUROS													
Alsacia	53.94	V 55	V 55	V 55	V 55	V 55	V 55	V 55	V 55	V 55	V 55	V 55	V 55
América	75.20	N 75	N 75	N 75	N 75	N 75	N 75	N 75	N 75	N 75	N 75	N 75	N 75
Antofagasta	170.—	N 170	N 170	N 170	N 170	N 170	N 170	N 170	N 170	N 170	N 170	N 170	N 170
Araucanía	82.26	C 72	C 72	C 72	C 72	C 72	C 72	C 72	C 72	C 72	C 72	C 72	C 72
Central	54.38	N 52	N 52	N 52	N 52	N 52	N 52	N 52	N 52	N 52	N 52	N 52	N 52
Chilena Consolidada	45.35	C 46 *	T 46¼	C 46	V 47	V 47	V 47	V 47	C 47	C 47	C 47	C 47	C 47
Confianza	47.52	C 49	C 49	C 49	C 49	C 49	C 49	C 49	C 49	C 49	C 49	C 49	C 49
Comercial	171.21	N 160	N 160	N 170	N 170	N 170	N 170	N 170	N 170	N 170	N 170	N 170	N 170
Continental	25.—	N 25	N 25	N 25	N 25	N 25	N 25	N 25	N 25	N 25	N 25	N 25	N 25
El Cóndor	25.92	C 28	C 28	C 28	C 28	C 28	C 28	C 28	C 28	C 28	C 28	C 28	C 28
Española	293.16	C 300	C 300	C 300	C 300	C 300	C 300	C 300	C 300	C 300	C 300	C 300	C 300
Estrella	41.—	V 35	V 32	V 32	C 28	C 28	C 28	C 28	C 28	C 28	C 28	C 28	C 28
Franco-Chilena	80.31	C 70	C 70	C 70	C 70	C 70	C 70	C 70	C 70	C 70	C 70	C 70	C 70
Germania	82.26	C 72	C 72	C 72	C 72	C 72	C 72	C 72	C 72	C 72	C 72	C 72	C 72
Iberia	70.—	C 75	C 75	C 75	C 75	C 75	C 75	C 75	C 75	C 75	C 75	C 75	C 75
Italia	550.—	N 550	N 550	N 550	N 550	N 550	N 550	N 550	N 550	N 550	N 550	N 550	N 550
Nueva España	357.57	V 82	N 82	V 82	N 82	V 82	V 82	V 82	V 82	V 82	V 82	V 82	V 82
Protectora	316.74	N 315	N 315	N 315	N 315	N 315	N 315	N 315	N 315	N 315	N 315	N 315	N 315
Previsora	44.58	N 40	N 40	N 40	N 40	N 40	N 40	N 40	N 40	N 40	N 40	N 40	N 40
Unión ItaloCh. Cons.	34.58	N 35	N 35	N 35	N 35	N 35	N 35	N 35	N 35	N 35	N 35	N 35	N 35
Vasconia	33.95	V 35	V 35	V 35	C 35	C 36	C 36	C 36	C 36	C 36	C 36	C 36	C 36
Yugoslava	41.81	C 46	C 52	C 52	C 52	C 52	C 52	C 52	C 52	C 52	C 52	C 52	C 52

* ex-dividendo
(1) Cotización de las nuevas acciones que se canjean en proposición de cinco nuevas por una antigua.

Especialmente al elegir abonos, no olvide la diferencia enorme que hay entre lo natural y lo artificial.

COMPAÑIA SALI-

Autorizada por Decretos Supremos de 13 de Septiembre de 1905, 18 de Octubre de 1906,

CONSEJO

Presidente ..... Señor JORGE H. JONES
Vice-Presidente ..... „ JUAN C. FISCHER
Director ..... „ NICOLAS ANGUITA
„ ..... „ CARLOS R. EDWARDS
„ ..... „ FEDERICO EVANS

Balance General en 31

ACTIVO

ACTIVO INMOVILIZADO				
TERRENOS SALITRALES, ESTABLECIMIENTOS Y EQUIPO				
Al 31 de Diciembre de 1928			£ 1.783,826.11. 1	
Invertido en el año			„ 21,634. 4.11	
			£ 1.805,460.16. 0	
Menos: Amortización ordinaria del año	£	46,326. 0.10		
Amorización extraordinaria	„	20,000. 0. 0	„ 66,326. 0.10	
			£ 1.739,134.15. 2	
ELEMENTOS VARIOS				
Animales, Carretas y Arneses, Camiones, Automóviles, Muebles y Utiles	£	28,365. 1. 6		
Menos: Castigos acordados	„	3,902.17. 7	„ 24,462. 3.11	£ 1.763,596.19. 1
ACTIVO REALIZABLE				
EXISTENCIAS DE SALITRE			£ 296,684. 0. 6	
EXISTENCIAS DE YODO			„ 92,057.15. 2	
EXISTENCIAS DE CALICHE			„ 9,600.11. 5	
EXISTENCIAS EN LAS SIETE OFICINAS				
Bodegas, Petróleo, Carbón, Sacos, etc.			„ 117,264. 7. 2	
SALITRE EN CONSIGNACION			„ 753,099.11. 1	
BONOS HIPOTECARIOS Garantía Aduanera			„ 1,938.13. 7	
DEUDORES VARIOS			„ 412. 6.11	
OPERACIONES PENDIENTES			„ 155,427.11. 3	£ 1.426,484.17. 1
ACTIVO DISPONIBLE				
FONDOS				
En Londres, a la vista			£ 9,744.18. 7	
En Antofagasta y Oficinas			„ 13,701. 7. 9	
En Valparaíso			„ 1,858.14.11	£ 25,305. 1. 3
ACTIVO TRANSITORIO				
DEUDORES VARIOS			£ 2,896.15. 7	
OPERACIONES PENDIENTES			„ 63. 7.10	
OPERACIONES DEL SEGUNDO SEMESTRE DE 1929 EN SUSPENSO			„ 31,331. 7. 8	£ 34,291.11. 1
ACTIVO NOMINAL—NO existe.				£ 3.249,678. 8. 6

DEBE — CUENTA DE GANANCIAS Y PERDIDAS por el

AMORTIZACIONES Y CASTIGOS				
Amortización de Terrenos y Castigo de los Establecimientos y Equipo, 6½ d. por Quintal Métrico, sobre el salitre elaborado en el primer semestre	£	23,129. 3. 4		
Amortización extraordinaria	„	20,000. 0. 0	£ 43,129. 3. 4	
Castigos Varios en las Oficinas y en la Gerencia			„ 3,902.17. 7	£ 47,032. 0.11
GASTOS GENERALES				„ 5,151.15.11
INTERESES Y COMISIONES, DESCUENTOS Y CAMBIO				„ 24,644. 2. 3
IMPUESTO SOBRE BIENES RAICES				„ 5,531.11.11
IMPUESTO SOBRE LA RENTA				„ 989. 2. 3
PATENTES Y CONTRIBUCIONES VARIAS				„ 757.13. 1
LEYES SOCIALES				„ 10,858.14. 0
UTILIDADES EN EL SEMESTRE				„ 21,957. 6.10
				£ 116,922 7. 2

D. CARVALLO G., Contador. Valparaíso, 31 de

Hemos confrontado el Balance General que antecede con los libros de la Compañía, tanto en las Oficinas como en la Gerencia en Según nuestro criterio, dicho Balance está redactado en debida forma, de manera que constituye una exposición fiel del estado libros de la Compañía.
Valparaíso, 3 de Abril de 1930.

Conforme con los libros.

JUAN H. PURCELL, S. GUILLERMO CONDON,
Inspectores.

-TRERA EL LOA

27 de Agosto de 1908, 23 de Mayo de 1911, 16 de Noviembre de 1911 y 11 de Abril de 1923.

DIRECTIVO

Director ..... Señor LUIS IZQUIERDO
„ ..... „ RICARDO F. NOBRIGA
„ ..... „ JUAN E. TOCORNAL

Director-Gerente:
Señor RICARDO PEPPER

CAPITAL AUTORIZADO £ 1.300,000. 0. 0
CAPITAL SUSCRITO .... „ 1.300,000. 0. 0
CAPITAL PAGADO ..... „ 1.300,000. 0. 0

de Diciembre de 1929.

PASIVO

PASIVO NO EXIGIBLE				
CAPITAL				
1.300,000 acciones de £ 1.— cada una, totalmente pagadas			£ 1.300,000. 0. 0	
FONDO DE RESERVA			„ 84,031.19. 8	
FONDO DE DIVIDENDOS			„ 65,576.11. 7	
FONDO DE OBRAS NUEVAS O PARALIZACION				
Saldo del ejercicio anterior	£	66,482.19. 7		
y lo acumulado en el año	„	21,381. 5. 0		
	£	87,864. 4. 7		
Menos: Lo invertido en el año	„	17,739. 3. 2	£ 70,125. 1. 5	£ 1.519,733.12. 8
PASIVO EXIGIBLE				
ACREEDORES VARIOS			£ 74,859. 4. 8	
OPERACIONES PENDIENTES			„ 159,310.19. 6	
AVANCES BANCARIOS			„ 369,776.12. 4	
EMISION DE BONOS				
5,000 Debentures de £ 100.— cada uno	£	500,000. 0. 0		
Menos: Lo amortizado	„	119,600. 0. 0	£ 380,400. 0. 0	
AVANCES SOBRE SALITRE EN CONSIGNACION			„ 715,883. 8. 6	£ 1.700,230. 5. 6
PASIVO TRANSITORIO				
OPERACIONES PENDIENTES			£ 4,728. 9. 3	
ACREEDORES VARIOS			„ 2,747.17. 6	
DIVIDENDOS POR PAGAR			„ 280,17. 3	£ 7,757. 4. 0
				£ 3.227,721. 1. 8
GANANCIAS				„ 21,957. 6.10
				£ 3.249,678. 8. 6

semestre terminado el 30 de Junio de 1929.

HABER

GANANCIAS EN LA EXPLOTACION DE SALITRE Y YODO EN EL PRIMER SEMESTRE DE 1929	£	96,922. 7. 2
OPCION SOBRE LOS TERRENOS SAN MARTIN	„	20,000. 0. 0
	£	116,922. 7. 2

RICARDO PEPPER, Director Gerente.

Diciembre de 1929.

Valparaíso y todos los datos y explicaciones que hemos pedido nos han sido suministrados.
financiero de la Compañía al 31 de Diciembre de 1929, de acuerdo con los referidos datos y explicaciones y lo que consta por los mismos

Valparaíso, 3 de Abril de 1930.

DELOITTE, PLENDER, SYDNEY-MERRITT & CO.,
Chartered Accountants.

Características y datos sobre las principales Sociedades cuyas acciones

Número de orden		Número de Acciones	Valor Acción Nom.		Valor Acción Pagado	Capital Subscrito	Precios medios Año 1929	Precios medios Marzo 1930
	BANCOS							
1..	Central de Chile	90,832	$	1.000	$ 1,000	$ 90.832,000.—	.....	$ 1,572.30
2..	Chile	1.000,000	,,	100	Total	,, 100.000,000.—	$ 207.01	,, 211.92
3..	A. Edwards y Cía.	250,000	,,	100	,,	,, 25.000,000.—	,, 182.85	,, 180.—
4..	Español-Chile	360,000	,,	100	,,	,, 36.000,000.—	,, 101.94	,, 108.34
5..	Hipotecario de Chile	75,000	,,	200	,,	,, 15.000,000.—	,, 769.65	,, 761.92
6..	Hipotecario-Valparaíso	20,000	,,	100	,,	,, 2.000,000.—	,, 179.86	,, 172.79
7..	Italiano	100,000	,,	100	,,	,, 10.000,000.—	,, 82.70	,, 75.44
8..	Nacional	500,000	,,	80	,,	,, 40.000,000.—	,, 83.28	,, 86.38
	SALITRERAS							
1..	Agua Santa, Cía. Sal. y F. C. de	600,000	£	1		£ 600,000.—	$ 26.90	$ 12.96
2..	Astoreca, Cía. Salitrera	400,000	,,	1	Total	,, 400,000.—	,, 31.01	,, 34.—
3..	Asturias, Cía. Salitrera	200,000	,,	1	,,	,, 200,000.—	,, 13.78	,, 8.13
4..	Aurrerá, Cía. Salitrera	125,000	,,	1	,,	,, 125,000.—	.....	.....
5..	Chilena de Salitres, Cía.	202,000	,,	1	,,	,, 202,000.—	,, 4.55	,, 3.—
6..	Cota & Bonasort, Cía. Salitrera	254,000	,,	1	,,	,, 254,000.—	,, 17.95	,, 12.26
7..	Galicia, Cía. Salitrera	600,000	,,	1	,,	,, 600,000.—	,, 4.74	,, 1.66
8..	Granja, Cía. Salitrera La	320,000	,,	1	,,	,, 320,000.—	,, 30.30	,, 34.—
9..	Iberia, Cía. Salitrera	90,000	,,	5	,,	,, 450,000.—	,, 59.89	,, 40.—
10..	Loa, Cía. Salitrera El	1.300,000	,,	1	,,	,, 1.300,000.—	,, 26.17	,, 11.03
11..	Nueva Castilla, Cía. Salitrera	300,000	$	20	,,	$ 6.000,000.—	,, 20.03	,, 13.88
12..	Peñón, Cía. Salitrera El	600,000	£	1	,,	£ 600,000.—	,, 1.65	,, 1.—
13..	Perfetti Pedro, Cía. Salitrera	700,000	,,	1	,,	700,000.—	,, 2.—	,, 1.70
14..	The Lautaro Nitrate Co. Ltd. Accs. Pref. Port.	1.600,000	,,	5	,,	,, 8) 14.500,000.—	,,9)119.10	,, 99.32
	The Lautaro Nitrate Co. Ltd. Accs. Pref. Nom.						,, 111.80	,, 89.80
15..	Tocopilla, Cía. Salitrera	260,000	,,	5	,,	,, 1.300,000.—	,, 312.40	,, 231.92
	MINERAS							
1..	Araca Emp. de Estaño de.....Estaño	200,000	£	1	Total	£ 200,000.—	$ 226.99	$ 174.57
2..	Batuco, Soc. Expl. y Beneficiadora..Cobre	170,000	$	10	,,	$ 1.700,000.—	,, 6.55	,, 1.67
3..	Bronces de Río Blanco, Cía. Min....Cobre	175,000	$	10	,,	$ 1.750,000.—	,, 2.44	,, 2.—
4..	Carolina de C., Cía. Estañífera .....Estaño	225,000	£	1	,,	£ 225,000.—	.....	.....
5..	Caylloma, Soc. Minas de Plata .....Plata	1.000,000	$	5	,,	$ 5.000,000.—	,, 2.71	.....
6..	Cerro Grande, Cía. Estañífera .....Estaño	200,000	£	1	,,	£ 200,000.—	,, 20.06	,, 12.07
7..	Chacaltaya, Soc. Estañífera .....Estaño	375,000	,,	1	,,	,, 375,000.—	.....	.....
8..	Colquiri, Cía. de Minas de .....Estaño	800,000	$	5	,,	$ 4.000,000.—	,, 5.34	,, 2.99
9..	Condoriaco, Soc. Min. y Ben. de ...Plata	190,000	,,	10	,,	,, 1.900,000.—	,, 10.99	,, 3.83
10..	Disputada de las C. Cía. Min.....Cobre	500,000	,,	25	,,	,, 12.500.000.—	,, 49.17	,, 34.66
11..	Electra, Cía. Estañífera .....Estaño	300,000	,,	10	,,	,, 3.000,000.—	,, 2.65	,, 1.—
12..	Fortuna Ltda., Cía., Minera .....Cobre	100,000	,,	10	,,	,, 1.000,000.—	,, 7.56	,, 1.—
13..	Garci-Mendoza, Cía. Min. de .....Plata	325,000	£	1	,,	£ 4) 325,000.—	,, 3.45	,, 1.—
14..	Gatico, Cía. Minas de.....Cobre	3) 1.200,000	$	12	,,	$ 14.400,00 .—	,, 4.99	,, 2.77
15..	Guanaco, Cía. Minera del .....Cobre	194,039	,,	10	,,	,, 1.940,390.—	,, 4.58	,, 4.34
16..	Huanillos y P. B .Cía. Minera .....Cobre	300,000	,,	15	,,	,, 4.500,000.—	,, 6.09	,, 2.50
17..	Huanuni, Cía. Min. Porvenir de ....Plata	500,000	£	1	,,	£ 5) 500,00 .—	,, 11.73	.....
18..	Kelluani, Cons. Cía. Estañífera.....Estaño	300,000	$	10	,,	$ 3.000,000.—	,, 2.58	,, 2.3/8
19..	Monte Blanco, Emp. Minera...Estaño y Plata	70,000	£	4	,,	£ 280,000.—	.....	.....
20..	Morococala, Soc. Estañífera.....Estaño	500,000	,,	1	,,	,, 500,000.—	,, 20.32	,, 7.79
21..	Ocuri, Cía. Estañífera de .....Estaño	250,000	,,	1	,,	,, 250,000.—	,, 5.89	,, 4.38
22..	Oploca de Bolivia, Cía. Min. .....Estaño	600,000	,,	1	,,	,, 600,000.—	,, 110.76	,, 86.11
23..	Oruro, Cía. Minera de .....Estaño y Plata	300,000	$	20	,,	$ 6.000,000.—	,, 33.92	,, 16.82
24..	Patiño Mines & Enterprises Cons. ..Estaño	1.380,316	U/S	20	,,	U/S 27.606,320.—	,, 313.09	,, 221.94
25..	Plomo, Soc. Fund. Nac. de .....Plomo	40,000	$	30	,,	$ 1.200,000.—	.....	.....
26..	Salvador, Cía. Minera El.....Estaño	1.210,000	Sh.	30	,,	£ 1.815,000.—	,, 1.97	,, 1.38
27..	San Vicente de Bolivia, Cía. Min...Plata	250,000	£	1	,,	,, 250,000.—	,, 3.66	,, 1.50
28..	Taltal, Cía. de Minas y Ben. de....Plata	130,000	$	10	,,	$ 1.300,000.—	,, 4.39	,, 2.—
29..	Tocopilla, Cía. Minera de.....Cobre	400,000	£	1	,,	£ 400,000.—	,, 120.98	,, 111.31
30..	Vacas Nueva. Cía. Minera de Las ..Oro	6) 720,000	$	7	,,	$ 5.040,000.—	.....	.....
	CARBONIFERAS							
1..	Lebu Cons. Cía. Carbonera de .. Ord.....	444,600	$	20	Total	$ 8.892,000.—	$ 1.64	.....
2..	Lebu Cons. Cía. Carbonera de .. 9% Pref...	555,400	,,	20	,,	,, 11.108,000.—	,, 4.99	$ 3.75
3..	Máfil, Soc. Carbonífera..... Ord.....	160,000	,,	50	,,	,, 8.000,000.—	,, 4.68	,, 4.—
4..	Máfil, Soc. Carbonífera..... Bonos	500	,,	1.000	,,	,, 500,000.—	,, 93.62	,, 94.—
5..	Minera e Industrial de Chile, Cía.	3.687,500	,,	80	,,	,, 295.000,000.—	,, 30.07	,, 28.98
6..	Schwager, Cía. Carbonífera y de Fund.	1.000,000	£	1	,,	£ 1.000,000.—	,, 24.75	,, 22.52
	GANADERAS Y AGRICOLAS							
1..	Aysen, Soc. Industrial del	200,000	£	1	Total	£ 200,000.—	$ 56.67	$ 42.08
2..	Cisnes, Soc. Ganadera	100,000	,,	1	,,	,, 100.000.—	,, 22.95	,, 15.50
3..	Gente Grande, Soc. Ganadera	400,000	,,	1	,,	,, 400,000.—	,, 65.28	,, 42.61
4..	Laguna Blanca, Soc. Ganadera de	230,000	,,	1	,,	,, 230,000.—	,, 152.96	,, 117.21
5..	Ñuble y Rupanco, Soc. Agrícola de	550,000	$	20	,,	$ 7) 11.000,000.—	.....	.....
6..	Tierra del Fuego, Soc. Explotadora de	1.800,000	£	1	,,	£ 1.800,000.—	,, 167.77	,, 138.43
7	Vallenar, Cía. Agrícola de	50,000	$	20	,,	$ 1.000,000.—	,, 43.71	,, 40.—

3)—Restan 25,000 acciones por emitir.
4)—Restan 140,000 acciones por emitir.
5)—Restan 75,000 acciones por emitir.
6)—Restan 104,697 acciones por emitir.
7)—Aumentó su Capital de 10 a 11 millones de pesos en Octubre de 1927.
8)—El capital autorizado es de £ 14.500,000.— que se forma con: 1.600,000 acciones preferidas 7 % de £ 5.—/— c/u; 320,000 acciones preferidas 7 % en dollars, de valor pagado de 100 dollars y estimadas para los efectos del capital, a £ 20.— c/u y con 2.000,000 de acciones ordinarias con valor pagado de 1 sh.
9)—Promedio sobre acciones preferidas al portador

se cotizan oficialmente en la Bolsa de Corredores de Valparaíso.

Número de orden	FONDOS: Reserva	FONDOS: Varios	FONDOS: Para futuros dividend.	DIVIDENDOS PAGADOS POR AÑO CALENDARIO: 1927	1928	1929	1930	Fecha último Dividendo Pagado	Porcentajes: Sobre valor T/M año 1929	Porcentajes: Sobre valor T/M en Marzo 1930	Balances	Fecha último Balance	Utilidades según último Balance	Número de orden
									%	%				
1..	$14.658,173	$ 6.598,218	.....	100.—	100.—	100.—	50.—	Ene. 2 $ 50.—	.....	3.18	Sem.	31.12.29	$ 10.520.676	.. 1
2..	,,25.000,000	,, 93.000,000	$ 7.816,294	18.—	17.—	16.—	$ 8.50	Ene. 11 $ 8.50	7.72	4.01	,,	31.12.29	,, 8.705.438	.. 2
3..	,, 6.250,000	,, 11.350,000	,, 232,321	16.—	16.—	16.—	8.—	Ene. 10 $ 8.—	8.75	4.44	,,	31.12.29	,, 2.332.356	.. 3
4..	,, 6.225,000	.....	.....	..	..	7.50—	4.—	Ene. 20 $ 4.—	7.35	3.69	,,	31.12.29	,, 2.673.279	.. 4
5..	,,13.050,000	.....	,, 1.295,055	52.—	52.—	53.—	27.—	Ene. 13 $ 27—	6.88	3.54	,,	31.12.29	,, 2.237.693	.. 5
6..	,, 500.000	,, 900,000	,, 103,661	14.—	14.—	14.—	7.50	Ene. 15 $ 7.50	7.78	4.34	,,	31.12.29	,, 216.985	.. 6
7..	,, 2.500,000	.....	.....	8.—	8.—	7.—	3.—	Ene. 20 $ 3.—	8.46	3 97	,,	31.12.29	,, 367.864	.. 7
8..	,,10.000,000	.....	,, 2.001,743	8.—	8.—	8.—	4.—	Ene. 11 $ 4.—	9.60	4.63	,,	31.12.29	,, 2.299.883	.. 8
1..	£ 60,000	£ 189,254	.....	7/6	12/-	6/8	..	.....	4.95	.....	Anual	31.12.29	£ 41.093	.. 1
2..	,, 2,944	,, 68,681	£ 15,023	..	$.—	1.—	..	.....	3.22	.....	,,	31.12.29	,, 21.232	.. 2
3..	,, 20.000	,, 65,043	,, 11,030	..	1.—	..	..	.....	..	.....	,,	31.12.28	,, 19.851	.. 3
4..	60,000	,, 269,645	.....	..	..	..	..	.....	..	.....	,,	31.12.28	,, P 1.478	.. 4
5..	,, 15,000	,, 61,446	,, 10,600	..	..	..	..	.....	..	.....	,,	31.12.28	,, 1.372	.. 5
6..	,, 6,950	,, 78,186	,, ...	2/-	1/6	1/-	..	.....	11.14	.....	,,	31.12.29	,, P 12.255	.. 6
7..	,, 15,000	.....	,, 11,249	..	..	..	..	.....	..	.....	,,	31.12.28	,, 1.368	.. 7
8..	,, 9,023	,, 87,028	,, 8,313	2/-	2/-	1/-	1/-	Abr. 15 $ 1.—	6.60	5.88	,,	31.12.29	,, 5.057	.. 8
9..	,, 24,973	,, 76,481	,, 15,982	..	..	..	..	.....	..	.....	,,	31.12.28	,, 16.823	.. 9
10..	,, 81,674	,, 67,441	,, 20,784	..	..	..	..	.....	..	.....	,,	31.12.28	,, 29.732	..10
11..	$ 200,00 0	$ 2.484,076	$ 900,000	..	$ 1.—	..	..	.....	..	.....	,,	31.12.28	$ 246.297	..11
12..	£ 3,788	£ 70,103	.....	..	..	..	..	.....	..	.....	,,	31.12.28	£ P 3.661	..12
13..	.....	.....	.....	..	..	..	..	.....	..	.....	,,	31.12.28	,, P[1] 211.025	..13
14..	.....	,, 649,756	.....	..	3/- [3]	6/-[3]	..	.....	..	..	,,	30. 6.29	,, 294.852	..14
15..	£ 173,000	,, 196,770	.....	20/-	20/-	15/-	..	.....	9.60	.....	,,	30. 6.29	,, 280.534	..15
1..	£ 41,882	£ 79,024	.....	6/-	..	..	..	.....	..	.....	Anual	31.12.28	£ 37.483	.. 1
2..	6.401	50.000	63.626	..	..	..	..	.....	..	.....	,,	31.12.29	113.626	.. 2
3..	.....	.....	.....	..	..	..	..	.....	..	.....	.....	.....	.....	.. 3
4..	.....	.....	.....	..	..	..	..	.....	..	.....	.....	.....	.....	.. 4
5..	.....	.....	.....	..	..	..	..	.....	..	.....	Anual	31.12.28	$ P 25.833	.. 5
6..	£ 8,000	£ 4,601	.....	1/-	1/-	..	..	.....	..	.....	,,	31.12.28	£ 8.758	.. 6
7..	.....	.....	.....	..	..	..	..	.....	..	.....	.....	.....	.....	.. 7
8..	.....	,, 21,465	.....	..	..	..	..	.....	..	.....	Anual	31.12.28	$ 130.351	.. 8
9..	$ 127,731	.....	.....	..	..	..	..	.....	..	.....	,,	31. 3.29	,, P 44.665	.. 9
10..	,, 500,000	,, 4.779,970	.....	..	..	4.—	..	.....	8.13	.....	,,	30. 6.29	,, 3.723.627	..10
11..	.....	.....	.....	..	..	..	..	.....	..	.....	,,	31.12.28	,, P 2.681	..11
12..	.....	.....	.....	..	..	..	..	.....	..	.....	.....	.....	.....	..12
13..	.....	.....	.....	..	..	..	..	.....	..	.....	.....	.....	.....	..13
14..	$ 237,569	.....	$ 18,128	..	..	..	..	.....	..	.....	Anual	31.12.28	,,P1.376.663	..14
15..	.....	.....	.....	..	..	..	..	.....	..	.....	,,	31.12.28	,, 1.390	..15
16..	.....	.....	.....	..	..	..	..	.....	..	.....	.....	.....	.....	..16
17..	£ 85,000	£ 12,618	£ 3,007	2/-	1/-	..	..	.....	..	.....	Anual	31.12.28	£ P 20.353	..17
18..	.....	.....	.....	..	..	..	..	.....	..	.....	.....	.....	.....	..18
19..	.....	.....	.....	..	..	..	..	.....	..	.....	.....	.....	.....	..19
20..	.....	.....	6,694	1/-	..	..	..	.....	..	.....	Anual	31.12.28	,, 7.162	..20
21..	,, 600	,, ...	3,967	..	1.—	..	..	.....	..	.....	,,	31.12.28	,, 1.337	..21
22..	£ 133,200	£ 9,889	£ 8,440	8/-	4/-	6/-	..	.....	10.83	.....	,,	31.12.28	,, 131.144	..22
23..	Bs 403,977	.....	Bs.1.457,139	6.—	4.50	2.50	..	.....	7.37	.....	,,	31.12.28	Bs. 64.083	..23
24..	£ 370,259	.....	£ 89,069	9/-	16/-	16/-	..	.....	10.22	.....	,,	31.12.28	£ 1.195.227	..24
25..	.....	.....	.....	..	..	..	..	.....	..	.....	.....	30. 6.29	$ P 105,353	..25
26..	.....	.....	.....	..	..	..	..	.....	..	.....	.....	.....	.....	..26
27	.....	.....	.....	..	..	..	..	.....	..	.....	Anual	31.12.27	£ P 9.328	..27
28	$ 200,000	$ 702,000	$ 18,927	..	..	..	..	.....	..	.....	,,	30. 6.28	$ P 32.391	..28
29	£ 44,945	66,500	£ 18,751	3.—	9.—	14.50	4.—	Abr. 15 $ 4.—	11.98	3.59	,,	31. 1.30	,, 9.130.796	..29
30	.....	.....	.....	..	..	..	..	.....	..	.....	.....	.....	.....	..30
1..	.....	$ * 711,000	.....	..	..	..	..	.....	..	.....	.....	.....	.....	.. 1
2..	.....	.....	.....	..	..	..	..	.....	..	.....	Anual	30. 6.28	.....	.. 2
3..	.....	.....	.....	..	..	..	..	.....	..	.....	,,	31.12.28	$P 546.793	.. 3
4..	.....	.....	.....	..	..	..	..	.....	..	.....	,,	.....	.....	.. 4
5..	$ 3.500,000	$ 10.965,015	$ 2.765,625	2.50	2 75	3.—	1.—	Abr. 14 $ 1.—	9.97	3.45	,,	.....	,, 12.501.842	.. 5
6..	£ 47,000	£ 139,737	£ 19,466	..	1/-	1/-	..	.....	8.08	.....	,,	31.12.28	£ 50.891	.. 6
1..	£ 10,000	£ 46,000	£ 8,380	2/-	3/-	3/-	6d.	Abr. 4 6d.	10.58	2.37	Anual	30. 6.29	£ 31.903	.. 1
2..	,, 2,672	17,187	.....	1.—	2.—	2.—	..	.....	8.71	.....	,,	31. 3.29	,, 8.064	.. 2
3..	,, 50,000	,, 197,418	,, 20,000	2/-	2/6	2/6	..	.....	7.65	.....	,,	30. 6.29	,, 61.381	.. 3
4..	,, 15,000	,, 215,000	,, 11,790	5/-	8/-	7/-	2/-	Mzo.14 2/-	9.15	3.41	,,	30. 6.29	,, 78.203	.. 4
5..	$ 500,000	$ 1.000,000	$ 417,547	3.—	1.—	2.—	0.50	Mzo.24 $ 0.50	..	.....	,,	31. 5.29	$ 1.444.575	.. 5
6..	£ 150,000	£ 2.128,506	£ 101,661	6/6	8/-	8/-	2/6	Mzo.31 2/6	9.53	3.61	,,	30. 6.29	£ 747.531	.. 6
7..	$ 197,061	$ 500,000	$ 350,000	..	..	1.—	1.—	Ene. 4 $ 1.—	2.22	2.50	,,	30. 6.28	$ 75.586	.. 7

P=Pérdida en el ejercicio.

1)—En esta pérdida está comprendida la diferencia de £ 180,415.13.7 que arrojó la liquidación de las dos oficinas vendidas a la Cía. Agua Santa.

3)—Dividendos sobre acciones antiguas.

Características y datos sobre las principales Sociedades cuyas acciones

Número de orden		Número de Acciones	Valor Acción Nom.	Valor Acción Pagado	Capital subscrito	Precios medios Año 1929	Precios medios Marzo 1930
	INDUSTRIALES Y VARIAS						
1..	Astilleros Las Habas Ltda., Soc.	75,000	£ 1	Total	£ 75,000.—	$ 57.87	$ 55.—
2..	Buques y Maderas, Soc. Nacional de	240,000	$ 50	,,	$ 12.000,000.—	,, 38.30	,, 35.84
3..	Cemento de "El Melón", Soc. Fábrica de	600,000	,, 40	,,	,, 24.000,000.—	,, 99.42	,, 97.33
4..	Cervecerías Unidas, Cía.	1.100,000	,, 20	,,	,, 22.000,000.—	,, 101.04	,, 105.69
5..	Chilena de Tejidos, Cía.	50,000	,, 100	,,	,, 1) 5.000,000.—	,, 102.62	,, 98.84
6..	Chilena de Sedería Fca. — Accs. ord.	112,500	,, 20	,,	,, 3.000,000.—	,, 5.—	,, 4.92
	Accs. pref.	37,500	.....	,,	,, ...	,, 20.—	,, 19.84
7..	Chilena de Electricidad, Ltda. — Accs. ord.	6.000,000	£ 1	,,	£ 6.000,000.—	,, 18.20	,, 18.97
8..	Accs. pref.	2.250,000	,, 1	,,	,, 2.250,000.—	,, 47.22	,, 49.69
9..	Compañía Bonos 8%	£ 25,100	500 y 1.000	,,	,, 4.800,000.—	,, 43.04	,, 43.90
10..	Droguería del Pacífico (Dropa) .....(8).....	225,000	$ 100	,,	$ 22.500,000.—	.....	.. 97.—
11..	Electricidad Industrial Cía. General de — Accs. ord.	433,000	$ 50	,,	,, 21.650,000.—	,, 72.99	,, 70.—
12..	Bonos 8%	438,065	£ 1	,,	£ 468,065.—	,, 40.13	,, 40.24
13..	Eléctrica de Los Andes, Soc. Emp	20,000	$ 100	,,	$ 2.000,000.—	,, 156.98	,, 250.—
14..	Electro-Metálurgica, Cia,	60,000	,, 25	,,	,, 1.500,000.—	.....	.....
15..	Envases y Enlozados, Fáb. Nac. de	500,000	,, 10	,,	,, 5.000,000.—	,, 9.49	,, 6.93
16..	Establecimientos Químicos de Viña del Mar, Soc.	65,000	,, 20	,,	,, 1.300,000.—	,, 13.97	,, 10.—
17..	Fósforos, Cía Chilena de	100,000	,, 50	,,	,, 5.000,000.—	,, 220.32	,, 215.—
18..	Gas de Concepción, Cía. de	20,000	,, 50	,,	,, 1.000,000.—	,, 78.67	,, 85.—
19..	Gas de Santiago, Cía. de Consum. de	360,000	,, 50	,,	,, 18.000,000.—	,, 79.29	,, 69.94
20..	Gas de Valparaíso, Cía. de	200,000	,, 50	,,	,, 10.000,000.—	,, 73.22	,, 73.96
21..	Globo, Cía. Molinera El	50,000	,, 100	,,	,, 5.000,000.—	,, 75.57	,, 70.11
22..	Imprenta y Lit. "Universo", Soc.	100,000	,, 100	,,	,, 10.000,000.—	,, 118.24	,, 106.—
23..	Industrial, Cía.	312,501	,, 20	,,	,, 6.250,020.—	,, 45.46	,, 45.55
24..	Industrial de Catres Cía	150,000	,, 20	,,	,, 2) 3.000,000.—	,, 44.73	,, 55.21
25..	Industrial de Los Andes, Soc.	60,000	,, 10	,,	,, 600,000.—	,, 99.74	,, 100.—
26..	Köster Ltda., Soc. Molinera y Comercial	35,000	,, 100	,,	3.500,000.—	,, 102.11	,, 103.—
27..	Malvoa, Cía. Maderera	400,000	,, 20	,,	,, 8.000,000.—	,, 9.42	,, 9.50
28..	Matadero Modelo, Soc.	30,000	,, 100	,,	,, 3.000,000.—	,, 123.85	,, 100.—
29..	Oxígeno, Fábrica Nacional de	22,235	,, 50	,,	,, 1.111,750.—	,, 58.35	,, 51.15
30..	Pan y Galletas Hucke, Cía.	12,500	,, 20	,,	,, 250,000.—	,, 42.32	,, 42.—
31..	Paños de Bella-Vista Soc. Fca. Nac. de, (Suc. C. Werner)	80,000	,, 100	,,	,, 8.000,000.—	,, 165.09	,, 167.69
32..	Paños de Tomé, Soc. Nacional de	218,750	,, 20	,,	,, 4.375,000.—	.....	.....
33..	Papeles y Cartones, Cía Manufacturera de — Serie A	100,000	,, 100	,,	,, 15.000,000.—	.....	158.38
	Serie B	50,000	,, 100	9) $ 40		.....	....167.23
34..	Perfumería, Cía. General de	40,000	,, 25	Total	,, 1.000,000.—	,, 18.53	,, 21.50
35..	Punta de Lobos, Cía. Exp. de las Salinas de	18,000	,, 50	,,	.. 900,000.—	,, 275.12	,, 270.19
36..	Población Vergara, Soc.	8,540	,, 100	,,	,, 854,000.—	.....	.....
37..	Tabacos, Cía. Chilena de	500,000	,, 20	,,	,, 10.000,000.—	,, 117.85	,, 108.40
38..	Tejidos "El Salto", Cía. Nacional de	100,000	,, 100	,,	,, 10.000,000.—	.....	.....
39..	Telégrafo Comercial, Cía.	80,000	,, 25	,,	,, 2.000,000.—	,, 48.10	,, 47.—
40..	Trasportes Unidos, Cía.	15,000	,, 50	,,	,, 750,000.—	,, 32.21	,, 33.—
41..	Vapores, Cía. Sud-Americana de — Serie A. Ord	600,000	,, 20	,,	,, 12.000,000.—	,, 27.52	,, 20.13
42..	Serie B pref 7%	3) 200,000	,, 4) 20	,,	,, 4) 4.000,000.—	,, 50.09	,, 49.—
43..	Viña del Mar Cía., Ref. de Azúcar de	1.745,000	£ 1	,,	£ 1.745,000.—	,, 54.51	,, 55.04
44..	Vidrios. Soc. Fábrica Nac. de	30,000	$ 100	,,	$ 3.000,000.—	.....	.....
45..	Volcán, Cía. Industrial El	40,000	,, 50	,,	,, 2.000,000.—	.....	.....
	ASCENSORES						
1..	Cerro Alegre, Soc. de Ascensores del	1,200	$ 50	Total	$ 60,000.—	$ 170.—	$ 170.—
2..	Mecánicos, Cía, de Ascensores	24,000	,, 50	,,	,, 1.200,000.—	,, 73.62	,, 74.—
	SEGUROS						
1..	Alsacia, Cía. de Seguros La	10.000	$ 100	$ 55	$ 1.000,000.—	$ 53.94	$ 55.—
2..	América, Cía. de Seguros La	8.000	,, 80	Total	,, 640,000.—	,, 75.20	,, 76.73
3..	Antofagasta, Cía. de Seguros La	2.500	,, 500	$ 50	,, 1.250,000.—	,, 170.—	,, 170.—
4..	Araucanía, Cía. de Seguros	40.000	,, 25	Total	,, 1.000,000.—	,, 82.26	,, 76.—
5..	Central, Cía. de Seguros La	40.000	,, 50	$ 25	,, 2.000,000.—	,, 54.38	,, 52.—
6..	Chilena Consolidada, Cía. de Seg. La	500.000	,, 40	Total	,, 20.000,000.—	,, 45.35	,, 44.75
7..	Confianza, Cía. Nac. de Seguros La	25.000	,, 40	,,	,, 1.000,000.—	,, 5) 47.52	,, 5) 49.—
8..	Comercial, Cía. de Seguros La	8.000	,, 125	,,	,, 1.000,000.—	,, 171.21	,, 168.65
9..	Continental, Cía. de Seguros La	10.000	,, 100	$ 25	,, 1.000,000.—	,, 25.—	,, 25.—
10..	Cóndor, Cía. de Seguros El	100.000	,, 20	Total	,, 2.000,000.—	,, 25.92	,, 27.46
11..	Española, Cía. de Seguros La	20.000	,, 100	,,	.. 2.000,000.—	,, 293.16	,, 303.26
12..	Estrella, Cía. Nac. de Seguros La	150.000	,, 20	,,	,, 3.000,000.—	,, 41.—	,, 35.—
13..	Franco-Chilena, Cía. de Seguros	40.000	,, 25	,,	,, 1.000,000.—	,, 80.31	,, 70.26
14..	Germania, Cía. de Seguros	40.000	,, 25	,,	,, 2.000,000.—	,, 82.26	,, 76.—
15..	Iberia, Soc. de Seguros La	20.000	,, 50	,,	,, 1.000,000.—	,, 70.—	,, 70.38
16..	Italia, Cía. de Seguros La	5.000	,, 500	$ 300	,, 2.500,000.—	,, 550.—	,, 550.—
17..	Mundial, Soc. Intern. de Seguros	10.000	,, 200	,, 110	,, 2.000,000.—	.....	.....
18 .	Nueva España, Soc. de Seguros La	20.000	,, 50	Total	,, 1.000,000.—	,, 357.57	,, 7) 82.19
19..	Protectora, Cía. de Seguros La	4.000	,, 250	,,	,, 1.000,000.—	,, 316.74	,, 315.—
20..	Previsora, Cía. de Seguros La	20.000	,, 100	$ 50	,, 2.000,000.—	,, 44.58	,, 40.—
21..	Unión Italo-Chilena Cons., Cía. de Seguros La.	50.000	,, 20	,,	,, 1.000,000.—	,, 34.58	,, 35.—
22..	Vasconia Cons. Cía. de Seguros	40,000	,, 25	,,	,, 1.000,000.—	,, 33.95	,, 33.—
23..	Yugoslava, Cía. Nac. de Seguros La	100.000	,, 50	$ 25	,, 5.000,000.—	,, 41.81	,, 41.84

1)—Aumentó su Capital de dos y medio a cinco millones de pesos en Sept. 1925.
2)—Aumentó su Capital de dos y medio a tres millones de pesos en Junio 1927.
3)—Emitidas el año 1924.
4)—Pesos de 18 d.
5)—Promedio sobre acciones nuevas.
6)—Promedio sobre acciones nuevas.
7)—Acciones Nueva Emisión.
8)—Dropa - Abreviación de Droguería del Pacífico.
9) —Las acciones Serie B, se pagan en cuotas de $ 40.— en Enero de 1930; $ 30 en Julio de 1930 y $ 30 en Enero de 1931.

se cotizan oficialmente en la Bolsa de Corredores de Valparaíso.

Número de orden	FONDOS: Reserva	FONDOS: Varios	FONDOS: Para futuros dividend.	DIVIDENDOS PAGADOS POR AÑO CALENDARIO: 1927	1928	1929	1930	Fecha últimos Dividendos Pagados	Porcentajes: Sobre valor T/M Año 1929	Porcentajes: Sobre valor T/M en Marzo 1930	Balances	Fecha último Balance	Utilidades según último Balance	Número de orden
									%					
1..	£ 3,000	£ 73,152	£ 1.065	4.75	4.50	5.—	2.50	Ene. 29 $ 2.50	8.64	4.54	Sem.	31.12.29	£ 9.282	.. 1
2..	$ 500,000	$ 3.537,832	159,731	..	..	3.50	..	.....	9.13	.....	Anual	30. 6.29	$ 1.541.730	.. 2
3..	,, 2.400,000	,, 1.200,000	$ 1.834,142	5.—	6.25	7.75	4.—	Abr. 1 $ 2.—	7.79	4.10	Sem.	31.12.29	,, 2.437.540	.. 3
4..	,, 1.000,000	,, 8.300,000	,, 331,651	7.—	10.—	8.50	5.—	Abr. 15 $ 5.—	8.41	4.73	Anual	28. 2.29	,, 11.739.951	.. 4
5..	,, 550,000	,, 100,000	,, 182,494	5.—	8.—	9.—	6.—	Mzo. 23 $ 6.—	8.77	6.07	,,	31.12.28	,, 900.990	.. 5
6..	,, { 75,941	,, 622,888	,, 100,000	..	..	..	..	.....	.....	.....	,,	{ 31.12.28	,, 265.780	.. 6
				2.—	2.—	2.—	..	.....	10.—	.....				
7..	{ £ 74,920	{ £ 665,000	,, 56,533	2 d	d.4.[8]	0.80	..	.....	7.82	.....	,,	30. 6.29	$ 21.114.807	.. 7
8..				1/8	1/9	3.60	1.60	Abr. 14 $ 1.60	7.62	3.21	.....	.....	.....	.. 8
9..	Cup. Marzo	1.° y Stbre. 1.°	.....	3.20	3.20	3.20	..	.....	7.43	.....	.....	.....	.....	.. 9
10..	$ 200,000	$ 1.024,627	$ 248,726	..	..	8.—	4.—	Mzo. 10 $ 4	.....	.....	Anual	30. 6.29	$ 2.218.332	..10
11..	1.459,000	270,375	670,000	5.50	4.50	4.50	1.50	Abr. 10 $ 1.50	6.16	3.41	Sem.	31.12.29	1.299.574	..11
12..	Cup. Enero	10 y Jul. 10	.....	3.20	3.20	3.20	1.60	Ene. 10 1.60	7.97	4.11	.....	.....	.....	..12
13..	$ 94,815	$ 20,813	,, 362,585	13.95	14.50	11.75	..	.....	7.48	3.97	Sem.	30. 6.29	,, 194.205	..13
14..	,, 250,000	,, 381,990	.....	2.—	6.—	4.—	2.—	Abr. 1 $ 4.—	.....	.....	Anual	30. 6.29	,, 390.026	..14
15..	,, 1.000,000	,, 1.178,289	,, 35,456	1.—	0.80	..	..	.....	.....	.....	,,	30. 6.29	,, P. 931.768	.. 15
16..	,, 60,000	,, 150,000	,, 29,967	..	..	..	..	.....	.....	.....	,,	31.12.29	,, P. 38.264	.. 16
17..	,, 1.100,000	,, 3.000,000	,, 1.422,174	18.—	18.—	18.—	5.—	Feb. 15 5.—	8.16	2.32	Sem.	31.12.29	,, 1.286.548	..17
18..	,, 100,000	,, 213,610	,, 71,463	10.—	5.—	8.50	4.—	Ene. 15 4.—	10.80	4.70	,,	31.12.29	,, 119.558	..18
19..	,, 1.080,000	,, 6.060,000	,, 1.300,000	5.—	5.50	4.50	2.75	Ene. 25 $ 2.75	5.67	3.93	,,	31.12.29	,, 1.883.000	..19
20..	,, 100,000	,, 4.655,487	,, 209,801	8.—	5.—	9.—	..	.....	12.29	.....	Anual	30. 6.29	,, 1.968.229	..20
21..	,, 500.000	,, 4.100,000	,, 250,770	8.—	3.—	8.—	4.—	Abr. 15 $ 4.—	10.58	5.70	,,	31.12.29	,, 262.654	..21
22..	,, 250,000	,, 5.099,713	,, 47,668	13.—	8.—	4.—	4.—	Ene. 6 4.—	3.75	3.77	Sem.	30. 4.29	,, 833.124	..22
23..	,, 500,000	,, 9.900,000	,, 515,171	2.50	3.50	4.—	2.—	Feb. 13 2.—	8.79	4.39	,,	31.12.29	,, 1.051.671	..23
24..	,, 1,500,000	,, 893,156	,, 749,690	4.—	4.—	5.—	1.—	Mzo. 28 $ 1.—	11.17	1.81	Anual	31.10.29	,, 1.203.383	..24
25..	,, 500.000	,, 3.580,000	,, 324,222	4.—	5.—	6.—	..	.....	6.01	.....	,,	31. 8.29	,, 1.296.639	..25
26..	,, 330,000	,, 250,000	,, 347,731	9.—	10.[638]	9.[574]	..	.....	.....	.....	,,	31.12.28	,, 601.407	..26
27..	,, 800,000	,, 1.000,560	.....	1.—	1.—	1.—	..	.....	10.61	.....	,,	30. 6.29	,, 253.288	..27
28..	,, 700,000	,, 708,461	,, 102,729	..	..	..	..	.....	.....	.....	,,	31.12.28	,, 9.563	..28
29..	,, 152,157	,, 149,440	,, 100,057	5.75	6.[1914]	6.[3828]	3.[1914]	Feb. 14 3.[1914]	10.93	6.23	Sem.	31.12.29	,, 124.262	..29
30..	,, 25,000	,, 117,500	,, 30,999	4.—	3.50	4.—	2.50	Feb. 6 $ 2.50	9.45	5.95	,,	31.12.29	,, 55.506	..30
31..	,, 492,590	,, 4.500,000	,, 218,201	10.—	10.—	15	15.—	Mzo. 21 $ 15	9.08	8.94	Anual	31.12.28	,, 3.306.424	..31
32..	,, 963,532	,, 1.825,000	,, 176,000	4.50	4.50	3.—	2.—	Abr. 21 $2.—	.....	.....	,,	31.12.28	,, 1.222.162	..32
33..	,, 1.165,000	,, 1.000,000	,, 104,766	..	..	..	4.—	Abr. 15 $ 4.—	.....	2.52	,,	30. 6.29	,, 2.018.750	.. 33
34..	,, 250,000	,, 23,044	.....	1.—	1.25	1.50	1.	Ene. 14 1.—	8.09	4.65	,,	30. 6.29	,, 126.297	..34
35..	,, 200,000	,, 755,000	,, 36,000	16.—	16.—	20.—	..	.....	7.26	.....	Sem.	30. 6.29	,, 301.977	..35
36..	,, 100,000	,, 300,000	,, 75,697	..	50.—	..	..	.....	.....	.....	Anual	31.12.28	,, ...	..36
37..	,, 5.000,000 y £ 50,000	,,5) 8.395,466	,, 1.600,000	8.—	8.50	9.50	5.—	Abr. 25 $ 2.50	8.06	4.60	Sem.	31.12.29	,, 3.003.752	..37
38..	,, 1.000,000	,, 1.850,000	,, 793,876	12.—	13.[1376]	14.—	3.—	Feb. 28 $ 3	.....	.....	Anual	30. 6.29	,, 1.831.475	..38
39..	,, 650,000	,, 1.142,242	,, 140,000	5.50	6.—	5.—	2.50	Ene. 27 $ 2.50	10.39	5.31	Sem.	31.12.29	,, 268.588	..39
40..	,, 77,760	,, 174,362	.....	2.20	..	2.75	..	.....	8.53	.....	Anual	30. 6.29	,, 54.176	..40
41..	,,1) 100,000	,, 1) 2.327,462	,, 1) 25,065	1.75	2.—	2.—	1.—	Feb. 17 1.—	7.26	4.96	Sem.	31.12.29	,, 1) 435.402	..41
42..	.....	.....	.....	1) 1.40	1) 1.40	1) 1.40	..	.....	8.38	.....	.....	.....	.....	..42
43..	£ 91,173	£ 83,407	£ 60,000	3.25	3.—	4.25	1.25	Abr. 30 $1.25	7.79	2.23	Anual	31.12.29	£ 259.237	..43
44..	$ 800,000	$ 72,649	.....	..	..	..	..	.....	.....	.....	,,	31.12.28	$ 655.109	..44
45..	,, 125,000	,, 230,392	$ 120,000	..	2.—	7.—	..	.....	.....	.....	,,	30. 6.29	,, 218.923	..45
1..	$ 25,000	$ 40,500	$ 6,389	14.—	16.—	16.—	..	.....	9.41	.....	Sem.	31.12.29	$ 11.480	.. 1
2..	,, 100,000	,, 60,315	,, 21,432	8.—	8.—	6.—	4.—	Abr. 3 $ 2.—	8.14	5.40	,,	28. 2.30	,, 118.373	.. 2
1..	$ 152,000	$ 109,075	$ 101,430	4.—	4.50	5.40	3.—	Ene. 22 $ 3.—	10.01	5.45	Sem.	31.12.29	$ 102.664	.. 1
2..	,, 10,000	,, 174,255	,, 4,465	..	..	4.—	2.—	Feb. 4 $ 2.—	5.31	2.60	Anual	31.12.29	,, 45.512	.. 2
3..	,, 380,138	,, 443,581	,, 39.033	10.—	5.—	..	..	.....	.....	.....	Sem.	30. 6.29	,, 52.723	.. 3
4..	,, 250,000	,, 1.752,842	,, 80,329	6.50	6.—	6.—	3.—	Feb. 20 $ 3.—	7.29	3.94	Anual	31.12.29	,, 400.355	.. 4
5..	,, 1.000,000	,, 100,000	,, 2,505	4.—	5.—	5.—	3.—	Feb. 6 $ 3.—	9.19	5.76	Sem.	31.12.29	,, 266.260	.. 5
6..	,, 3.495,252	,, 1.618,458	,, 205,194	2.50	5.25	4.25	1.—	Abr. 22 $ 1.—	9.37	2.23	Anual	31.12.29	,, 2.684.533	.. 6
7..	,, 320,000	,, 410,000	,, 5,008	4.—	8.—	2.—	..	.....	4.20	.....	,,	31.12.29	,, 139.741	.. 7
8..	,, 500.000	,, 489,862	,, 78,246	5.—	10.—	2)20.—	7.—	Ene. 23 $ 7.—	11.68	4.15	Sem.	31.12.29	,, 128.554	.. 8
9..	,, 153,368	,, 86,055	,, 3,630	..	1.—	..	..	.....	.....	.....	,,	30. 6.29	,, 15.806	.. 9
10..	,, 281,355	,, 592,106	.....	..	1.—	1.40	..	.....	5.40	.....	Anual	31.12.28	,, 546.063	..10
11..	,, 1.500.000	,, 2.141,723	,, 191,646	20.—	3) 20.—	22.50	12.50	Ene. 27 $ 12.50	7.67	4.12	Sem.	31.12.29	,, 493.850	..11
12..	,, 490,030	,, 827,130	,, 33,925	1.75	2.25	2.50	1.50	Ene. 20 $ 1.50	6.09	4.28	Anual	31.12.29	,, 519.118	..12
13..	,, 360,551	,, 872,808	,, 209,719	5.—	5 6596	6.—	3.—	Ene. 31 $ 3.—	7.47	4.26	Sem.	31.12.29	,, 263.954	..13
14..	,, 250,000	,, 1.752,842	,, 80,329	6.50	6.—	6.—	3.—	Feb. 20 $ 3.—	7.29	3.94	Anual	31.12.29	,, 400.355	..14
15..	,, 500,000	,, 416,288	,, 203,153	8.—	19.[1489]	14.[8935]	4.—	Abr. 16 $2.—	.....	5.68	Sem.	31.12.29	,, 385.809	..15
16..	,, 320,000	,, 1.516,241	,, 74,087	40.—	40.—	45.—	25.—	Ene. 31 $ 25.—	8.18	4.54	,,	31.12.29	,, 319.502	..16
17..	.....	,, 1.419,606	.....	..	..	..	..	.....	.....	.....	Anual	31.12.28	,, 78.524	..17
18..	,, 200,000	,, 325,000	404,962	15.—	23.[2978]	29.[2552]	4) 3.60	Ene. 28 $ 3.60	4.23	4.38	Sem.	31.12.29	,, 258.312	..18
19..	,, 284,000	,, 9,075	,, 18,386	15.—	15.—	15.—	15.—	Ene. 22 $ 15.—	4.73	4.76	,,	31.12.29	,, 176.629	..19
20..	,, 170,691	,, 167,614	.....	..	..	..	..	.....	.....	.....	Anual	31.12.29	,, 201.367	..20
21..	,, 401,049	,, 436,926	7,040	1.60	2.0638	2.—	2.—	Ene. 21 $ 2.—	5.78	5.71	,,	31.12.29	,, 243.931	..21
22..	,, 177,189	,, 322,640	,, 31,115	1.—	2.—	3.—	1.[5957]	Ene. 31 $ 1.[5957]	8.83	4.83	Sem.	31.12.29	,, 264.005	..22
23..	,, 590,000	,, 1.877,000	,, ...	2.50	2.50	2.50	1.25	Feb. 21 $ 1.25	5.97	2.98	Anual	31.12.29	,, 712.772	..23

1)—Pesos de 18 peniques.

2)—Además repartió un dividendo de $ 5.— sobre 3,210 accs. nueva emisión.

3)—En el 1er. semestre de 1928 repartió además un dividendo extraordinario de $ 10.— en acciones de "La Territorial".

4)—Dividendo sobre acciones, nueva emisión.

5)—El Fondo de Reservas Extraordinarias, al 31 de Diciembre de 1929, era de $ 6.889,052.82.

BONOS DEL ESTADO

CARACTERISTICAS Y COTIZACIONES DURANTE LA QUINCENA

Año de emisión	EMPRESTITOS	Interés	Amortización	Autorizado por Ley N.°	Autorizado por Ley Fecha	Monto de la emisión	Año de Vencimiento	Estado de la emisión al 31.12.29	Vencimiento de los Cupones	COTIZACIONES Abril 22 a Mayo 5 de 1930 — 22	23	24	25	26	28	29	30	Mayo 1.°	2	3	5
1919/20	Edificación Escolar ..	7%	1%	3069	21. 5.916	$ 6.000,000	1947	$ 5.179,000	Jun. 30–Dic. 31	N 94	N 94	N 94	N 94	N 94	N 94	N 94	N 94	N 94	N 94	N 94	N 94
1924	Apostadero Naval....	8%	2%	3966	25. 7.923	3.800,000	1946	1.865,000	Jun. 5–Dic. 5	c102	c102	c102	c102	c102	c102	c102	c102	c102	c102	c102	c102
1926	Canalización Mapocho	8%	25%	3814	29.11.921	6.100,000	1931	1.560,000	Jun. 30 –Dic. 31	c102	c102	c102	c102	c102	c102	c102	c102	c102	c102	c102	c102
1928	Camino Santiago San Bernardo	8%	20%	273	24. 2.925	8.150,000	1938	8.150,000	Ene. 1–Jul. 1	c102	c102	c102	c102	c102	c102	c102	c102	c102	c102	c102	c102
1928	Camino P. Arenas P. Natales	8%	5%	4253	13. 1.928	2.300,000	1940	1.847,000	Abr. 3–Oct. 31	c102	c102	c102	c102	c102	c102	c102	c102	c102	c102	c102	c102
1928	Camino San Antonio–Cartagena.....	8%	5%	4309	9. 2.928	730,000	1940	579,000	Abr. 30–Oct. 30	c102	c102	c102	c102	c102	c102	c102	c102	c102	c102	c102	c102
1928	Camino Concepción–Talcahuano	7%	3%	4294	8. 2.928	1.900,000	1945	1.783,000	May. 30–Nov. 30	N 94¾	N 94¾	N 94¾	N 94¾	N 94¾	N 94¾	N 94¾	N 94¾	N 94½	N 94¾	N 94¾	N 94¾
1928	Construción Puentes..	7%	10%	367	18. 3.925	5.000,000	1938	4.250,000	May 30–Nov. 30	N 95	N 95	N 95	N 95	N 95	N 95	N 95	N 95	N 95	N 95	N 95	N 95
1923 / 1925	Obras Regadío — Serie A	8%	2%	2953	9.12.914	5.606,000	1946	4,044,000	Jun. 30–Dic. 31	c102	c102	c102	c102	c102	c102	c102	c102	c102	c102	c102	c102
	Obras Regadío — Serie B	2%	1%						Abr.30–Oct. 30	c102	c102	c102	c102	c102	c102	c102	c102	c102	c102	c102	c102
1919	Obras Regadío	7%	1%	2953	9.12.914	9.081,000	1949	7.800,000	Jun. 30–Dic. 31	N 94	C 94	C 94	C 94	C 94	C 94	N 94	N 94	N 94	N 94	N 94	N 94
1928	Obras Públicas	7%	1%	4303	15. 2.928	25.000,000	1959	24.612,000	Jun. 1–Dic. 1	C 94	C 94	C 94	C 94	C 94	C 94	C 94	C 94¼	V 94	N 94½	C 94¾	C 94¾
1929	Deuda Interna	7%	1%	4303	15. 2.928	50.000,000	1959	49.492,000	May.15–Nov. 15	T 94½	C 94½	C 94½	C 94½	C 94½	C 94½	T 94¾	C 94¾	N 94½	N 95	N 95	N 95

CARACTERISTICAS Y COTIZACIONES DE BONOS DEL GOBIERNO DE CHILE Y DE LA CAJA DE CREDITO HIPOTECARIO EN NUEVA YORK

GOBIERNO DE CHILE

Año Emisión	Intereses	Amortización	Total de la emisión	Vencimiento	Coste de los Bonos	Fecha de pago de cupones	COTIZACIONES Abril 23	Abril 30
			Dollars		Dollars		Dollars	Dollars
1922	7 %	2 %	18.000,000	1942	$ 1,000 y 500	1.° Mayo — 1.° Nov.	101	101
1926	6 %	1 %	42.500,000	1961	$ 1,000 y 500	1.° Abril — 1.° Octubre	92½	91½
1927	6 %	1 %	27.500,000	1961	$ 1,000 y 500	1.° Feb. — 1.° Agosto	.....	.....
1928	6 %	1 %	45.912,000	1961	$ 1,000 y 500	1.° Enero — 1.° Julio	.....	.....

CAJA DE CREDITO HIPOTECARIO

1925	6½ %	0,964 % (32 años)	20.000,000	1957	$ 1,000 y 500	30 Junio — 31 Dic.	.....	95⅜
1926	6¾ %	¾% (35 años)	20.000,000	1961	$ 1,000 y 500	30 Junio — 31 Dic.	100	99
1928	6 %	1 %	20.000,000	1961	$ 1,000 y 500	30 Abril — 30 Oct.	.....	.....

CARACTERISTICAS Y COTIZACIONES DE BONOS HIPOTECARIOS Y MUNICIPALES

BONOS	Interés	Amortización	Fecha de pago de los cupones	Valor de los Bonos en Circulación al 30-4-30.	ABRIL 22 A MAYO 5 DE 1930. 22	23	24	25	26	28	29	30	Mayo 1.°	2	3	5	T/M 1929
HIPOTECARIOS																	
Caja de Crédito Hipotecario..	8%	½%	30 M. y 30 S.	$ 58.935,000	c100	c100 1/8	c100	c100¼	c100	c100¼	c100¼	c100¼	c100¼	v101	v101	v100½	100.55
	8%	1%	30 J. y 31 D.	77.380,500	c100	c100½	c100	c100¼	c100	c100	c100¼	c100¼	c100¼	c100½	c100½	v100	100.63
	7%	1%	15 E. y 15 J.	61.086,400	N 93	C 93	C 93	N 93	N 93	V 92½	V 92½	N 92½	V 92 1/2	V 92½	N 92½	C 92½	95.40
	6%	1%	30 A. y 31 O.	10.282,600	N 88	N 88	N 88	N 88	N 88	N 88	T 88	N 88	N 88	T 86	N 86	N 86	89.51
	7%	½%	.....	493.062,500	V 90¾	V 90¾	C 90½	T 90¾	N 90¾	V 90½	C 90¼	N 90½	T 90½	N 90	N 90	T 89¾	94.37
Banco Hipotecario de Chile...	8%	1%	31 M. y 30 S.	206.316,000	V 99½	V 99½	T 99¼	T 99¼	T 99¼	V 99¼	V 99¼	V 98¾	T 98½	V 98½	V 98½	V 98¼	100.61
	7%	1%	31 M. y 30 S.	106.707,500	N 90½	T 90¼	N 90¼	N 90¼	N 90¼	N 90¼	V 90¼	N 90	N 90	N 90	N 89	N 89	94.10
Banco Hipotecario Valparaíso.	8%	1%	30 J. y 31 D.	33.880,000	c100¼	v100½	c100¼	c100	c100¼	T100¼	T100 3/8	T100 3/8	T100 3/8	c100¼	c100¼	v100¼	100.41
	7%	1%	30 J. y 31 D.	927,000	N 93	N 93	N 93	N 93	N 93	N 93	N 93	N 93	N 93	N 93	N 93	N 93	96.44
				En circulación 31-12-29													
MUNICIPALES																	
Municipalidad de Valparaíso..	8%	2¼%	1.° M. y 1.° S.	2.088,500	c 99	c 99	c 99	c 99	c 99	c 99	c 99	c 99	c 99	c 99	c 99	c 99	99.72
	7%	3%	1.° M. y 1.° S.	650,600	c 95	c 95	c 95	c 95	c 95	c 95	c 95	c 95	c 95	c 95	c 95	c 95	93.07
Municipalidad de Viña del Mar.	8%	1%	1.° E. y 1.° J.	1.500,400	c 96	c 96	c 96	c 96	c 96	c 96	c 96	c 96	c 96	c 96	c 96	c 96	97.92
VARIOS																	
Avda. España (Camino Plano)..	8%	1%	1.° E. y 1.° J.	5.220,000	v 99	v 99	v 99	v 99	v 99	v 99	v 99	v 99	v 99	v 99	v 99	v 98	00.01

ESTADO DE LA EMISION DE BONOS HIPOTECARIOS AL 30 DE ABRIL DE 1930.

CAJA DE CREDITO HIPOTECARIO

Series Int.	Series Amor.	Plazo	Saldos en 31 Mzo. 1930	Emitidos en Abril 1930	Amortizados en Abril 1930	Saldos en 30 Abril 1930
		Años	$	$	$	$
8%	½%	36½	59.483,500	.....	548,500	58.935,000
8%	1%	28½	77.557,100	.....	176,600	77.380,500
7%	½%	30½	492.740,000	4.614,500	4.292,000	493.062,500
7%	1%	22	61.283,400	.....	197,000	61.086,400
7%	2%	39½	255,700	.....	.....	255,700
6%	1%	33	10.558,100	.....	275,500	10.282,600
.....	.....	.....	.....	.....	.....	.....
5%	1%	36½	4.411,000	.....	... ..	4.411,000
5%	2%	25½	4.057,400	.. ....	.....	4.057,400
	TOTALES..		$ 710.346,200	$ 4.614,500	$ 5.489,600	$ 709.471,100

BANCO HIPOTECARIO—VALPARAISO

Series Int.	Series Amor.	Plazo	Saldos en 31 Mzo. 1930	Emitidos en Abril 1930	Amortizados en Abril 1930	Saldos en 30 Abril 1930
		Años	$	$	$	$
8%	1%	28½	33.863,000	149,000	132,000	33.880,000
8%	2%	21	2.678,000	.....	.....	2.678,000
7%	1%	30½	927,000	.....	.....	927,000
	..	..	.....	.....	.....	.....
.....	.....	.....	.....	.....	.....	.....
.....	.....	.....	$ 37.468,000	$ 149,000	$ 132,000	$ 37.485,000

BANCO HIPOTECARIO DE CHILE

Series Int.	Series Amor.	Plazo	Saldos en 31 Mzo. 1930	Emitidos en Abril 1930	Amortizados en Abril 1930	Saldos en 30 Abril 1930
		Años	$	$	$	$
8%	1%	28½	208.488,500	.....	2.172,500	206.316,000
7%	1%	21	101.263,500	5.764,000	320,000	106.707,500
8%	2%	25	619,900	.....	.....	619,900
7%	2%	25	1.791,000	.....	79,000	1.712,000
6%	2%		213,000	.....	3,000	210,000
8%	H.N. 1%		1.960,000	.....	.....	1.960,000
.....	.....	.....	$ 314.335,900	$ 5.764,000	$ 2.574.500	$ 317.525,400

H. N.) Emisión del Banco Hipotecario Nacional.

BANCO CENTRAL DE CHILE

Tabla que contiene las cifras más importantes de los balances semanales.

ACTIVO	En millones de pesos				PASIVO	En millones de pesos			
	Abr. 4	Abr. 11	Abr. 18	Abr. 25		Abr. 4	Abr. 11	Abr. 18	Abr. 25
Oro	63.2	63.2	63.2	63.2	Billetes del Banco..	360.5	353.8	350.2	345.5
Depósitos en el extranjero.....	341.4	337.1	336.0	331.5	Billetes Fiscales....	....	....	....	....
Plata Nickel.....	6.3	6.2	6.2	6.1	Depósitos de Bancos.....	107.5	68.5	59.4	68.8
Redescuentos a Bancos.....	143.5	97.4	84.1	94.2	Depósitos del Gobierno.....	19.4	16.8	9.5	8.8
Descuentos al público	14.0	14.3	14.2	14.2	Depósitos del público	2.9	1.5	2.5	3.0
Letras s/. el extranjero compradas a Bancos accionistas	....	....	....	....	Letras giradas a plazo.....	8.6	8.9	13.5	15.8
Gastos Generales...	0.8	0.8	0.8	0.8	Ganancias.....	6.6	7.0	7.4	7.8
Bienes Raíces.....	12.1	12.2	12.2	12.2	Capital.....	90.8	90.8	90.8	90.8
Bonos Fiscales.....	29.2	29.2	29.2	29.2	Reservas.....	21.2	21.2	21.2	21.2
Porcentaje					**Porcentaje**				
Reserva Legal contra Billetes y Depósitos.....	53.99%	59.12%	59.50%	57.30%	Reserva Legal considerando el oro depositado a plazo en el exterior....	80.78%	88.92%	91.25%	88.72%

PRECIOS MAXIMO, MINIMO Y MEDIO MENSUAL DE LOS METALES DURANTE EL AÑO 1930 Y TERMINOS MEDIOS DE LOS AÑOS 1928-1929

1929		ESTAÑO		COBRE		PLATA	
		CONTADO	PLAZO	CONTADO	PLAZO	CONTADO	PLAZO
Enero	Máximo.....	£ 180. 1/2	183. 3/4	£ 72. 1/8	£ 70. —	d. 21. 5/8	21. 7/16
	Mínimo.....	£ 170. 7/8	174. —	£ 69. 3/4	£ 68.1/8	d. 20. 5/16	20. 1/8
	Medio.....	£ 175.15/32	178. 11/16	£ 71. 15/32	£ 68.15/16	d. 20. 15/16	20.23/32
Febrero	Máximo	£ 176. 7/8	179. 7/8	£ 74. 3/4	£ 69. 7/8	d. 20. 7/16	20. 1/4
	Mínimo.....	£ 168. —	170. 1/2	£ 69. —	£ 68. —	d. 19. 11/16	19. 9/16
	Medio.....	£ 173. 3/4	176. 21/32	£ 71. 7/16	£ 68. 7/8	d. 20.1/32	19.29/32
Marzo	Máximo.....	£ 170. 1/2	172. 1/8	£ 71. 5/8	£ 68. 3/8	d. 20. —	19. 13/16
	Mínimo.....	£ 159. 1/4	161. 1/2	£ 67.3/8	£ 66. 5/8	d. 18. 5/8	18. 1/2
	Medio	£ 164.27/32	166.31/32	£ 69. 3/16	£ 67.19/32	d. 19. 3/32	19. 1/16
Abril	Máximo.....	£ 167. 3/8	169. 1/2	£ 70. 1/4	£ 68. 11/16	d. 19. 13/16	19. 11/16
	Mínimo.....	£ 153. —	155. —	£ 50. 3/8	£ 49. 3/4	d. 19. 3/16	19. 1/16
	Medio	£ 162. 19/32	164. 11/16	£ 62. 3/32	£ 61. 5/32	d. 19. 17/32	19. 15/32
**T/M 1928.....		**£ 227. 1/8**	**225.11/16**	**£ 63.23/32**	**£ 63. 27/32**	**d. 26. 3/4**	**26.23/32**
**T/M 1929.....		**£ 203.15/16**	**206.11/32**	**£ 75.11/32**	**£ 75.1/8**	**d. 24. 15/32**	**24.17/32**

COTIZACION DEL CAMBIO SOBRE LONDRES A 90 DIAS VISTA

Abril 22 a Mayo 5 de 1930		22	23	24	25	26	28	29	30	Mayo 1.°	2	3	5
En la 1.ª Rueda	Vend.	39.93	39.92	39.92	39.92	39.93	39.93	39.93	39.93	39.96	39.94	39.93	39.94
	Comp.	39.92	39.91	39.91	39.91	39.92	39.92	39.91	39.92	39.95	39.92	39.92	39.93
En la 2.ª Rueda	Vend.	39.93	39.92	39.92	39.92	.....	39.93	39.93	39.93	39.95	39.93	.....	39.94
	Comp.	39.92	39.91	39.91	39.91	.....	39.92	39.91	39.92	39.94	39.92	.....	39.92
En el cierre....	Vend.	39.92	39.92	39.92	39.93	39.93	39.93	39.93	39.92	39.94	39.93	39.93	39.94
	Comp.	39.91	39.91	39.91	39.91	39.92	39.91	39.91	39.91	39.93	39.92	39.92	39.92

CAMBIO SOBRE OTRAS PLAZAS

Abril 22 a Mayo 5 de 1930	22	23	24	25	26	28	29	30	Mayo 1.°	2	3	5
Argentina (1 Nacional)...	3.22.½	3.23.	3.23.	2.23.	3.23.	3.22.	3.22.	3.22.	3.19.	3.18.	3.20.	3.20.
Alemania (1 Marco).....	1.97.1	1.97.4	1.97.4	1.97.½	1.97.½	1.97.½	1.97.½	1.97.½	1.97.½	1.97.¾	1.97.6	1.97.6
Bélgica (1 Belga).....	1.15.3	1.15.½	1.15.½	1.15.¾	1.15.½	1.15.½	1.15.½	1.15.½	1.15.¾	1.15.¾	1.15.¾	1.15.¾
España (1 Peseta).....	1.03.½	1.03.½	1.03.3	1.03.½	1.03.	1.03.	1.03.	1.03.	1.03.	1.03.	1.03.	1.03.
Estados Unidos (1 Dollar).	8.26.½	8.27.	8.27.	8.27.	8.27.	8.27.	8.27.	8.27.	8.27.¼	8.27.	8.27.	8.27.
Francia (1 Franco).....	0.32.4	0.32.4	0.32.4	0.32.4	0.32.4	0.32.4	0.32.4	0.32.4	0.32.4	0.32.5	0.32.5	0.32.5
Holanda (1 Florín).....	3.22.½	3.33.	3.33.	3.33.	3.33.	3.33.	3.33.	3.33.	3.33.¼	3.33.¼	3.33.¼	3.33.¼
Italia (1 Lira)	0.43.3	0.43.3	0.43.3	0.43.3	0.43.4	0.43.4	0.43.4	0.43.4	0.43.3	0.43.3	0.43.3	0.43.3
Suiza (1 Franco).....	1.60.¼	1.60.3	1.60.4	1.60.½	1.60.½	1.60.½	1.60.½	1.60.½	1.60.½	1.60.6	1.60.¾	1.60.¾

UN PESO CHILENO VALE: Seis peniques (6d.)—$ 0.30 Nacional Argentino—0.506 Marco oro— 0.869 Belga—0.930 Peseta — $ U. S. 0.1209 — 3.086 Franco Francés — 0.311 Florín — 2.31 Lira — 0.626 Franco-Suizo.

COTIZACIONES DE METALES

Abril 22 a Mayo 5 de 1930		22	23	24	25	28	29	30	Mayo 1.°	2	5
Estaño..	al Cont.....	162.1/8	160.5/8	160.½	159.1/8	157.1/8	155.½	153.—	151.½	150.¼	148.¾
	a Plazo.....	164.½	162.7/8	162.5/8	161.¼	159.3/8	158.¾	155.—	153.½	152.3/8	150.¾
Cobre ..	al Cont.....	55.3/8	54.¼	54.—	52.3/8	52.½	52.—	50.3/8	50.¾	51.	49.½
	a Plazo	55.—	54.—	53.5/8	52.—	52.¼	51.¾	49.¾	50.3/8	50.5/8	49.½
Plata ...	al Cont.....	19.11/16	19.¾	19.13/16	19.5/8	19.11/16	19.11/16	19.11/16	19.5/8	19.½	19.½
	a Plazo	19.11/16	19.11/16	19.¾	19.½	19.9/16	19.9/16	19.9/16	19.9/16	19.7/16	19.7/16

El billete chileno es canjeable por Oro o por Letras sobre Londres o Nueva York a la vista pagables en Oro.—(Gold Exchange Standard.)

Abreviaturas:
T = tonelada
Q = quintal español

PRODUCCION DE LAS COMPAÑIAS MINERAS

Abreviaturas:
K = kilo
O = onza

			Total 1928	Total 1929	1930 Enero	Febrero	Marzo	Abril	Mayo	Junio	Julio	Agosto	Sepbre.	Octbre.	Novbre.	Dicbre.	Total producciones avisadas
Araca	Barrilla estaño	T.	2.621	3.171	265	241	215	.....	.....	.....	.....	.....	.....	.....	.....	.....	721
Cerro Grande	Barrilla estaño	Q.	13.820	14.020	2.036	2.001	2.124	2.105	.....	.....	.....	.....	.....	.....	.....	.....	8.266
Colquiri	„ „	„	11.786	11.396	520	915	591	.....	.....	.....	.....	.....	.....	.....	.....	.....	2.026
Condoriaco	Plata	K.	2.691	3.330	.....	.....	.....	.....	.....	.....	.....	.....	.....	.....	.....	.....	.....
	Oro	„	42. 63	27. 40	.....	.....	.....	.....	.....	.....	.....	.....	.....	.....	.....	.....	.....
Disputada	Conc. de Cobre	T.	21.539	23.320	1.719	1.715	2.205	.....	.....	.....	.....	.....	.....	.....	.....	.....	5.639
Gatico	Cobre	„	3.204	3.224	318	234	300	240	.....	.....	.....	.....	.....	.....	.....	.....	1.092
Guanaco	Metales 21 %	K.	366.952	91.900	(2)	(2)	(2)	.....	.....	.....	.....	.....	.....	.....	.....	.....	.....
Huanuni	Barrilla estaño	Q.	22.392	12.151	.....	.....	.....	.....	.....	.....	.....	.....	.....	.....	.....	.....	.....
	Estaño ½ bar	„	9.168	12.603	.....	.....	.....	.....	.....	.....	.....	.....	.....	.....	.....	.....	.....
	Plata	O.	56.470	.....	.....	.....	.....	.....	.....	.....	.....	.....	.....	.....	.....	.....	.....
	Cobre	K.	5.000	.....	.....	.....	.....	.....	.....	.....	.....	.....	.....	.....	.....	.....	.....
	Concentrados	T.	9.549	4.656	.....	.....	.....	.....	.....	.....	.....	.....	.....	.....	.....	.....	.....
	Plata y zinc																
Lebu	Carbón	T.	1.809	.....	.....	.....	.....	.....	.....	.....	.....	.....	.....	.....	.....	.....	.....
Min. e Industrial	„	T.	779.139	847.629	73.101	73.101	73.102	.....	.....	.....	.....	.....	.....	.....	.....	.....	219.305
Monserrat	Estaño	„	.....	.....	98	83	75	.....	.....	.....	.....	.....	.....	.....	.....	.....	256
Morococala	Barrilla estaño	Q.	39.803	45.068	4.156	4.572	4.058	.....	.....	.....	.....	.....	.....	.....	.....	.....	12.786
Ocuri	„ „	„	11.000	10.005	655	600	570	690	.....	.....	.....	.....	.....	.....	.....	.....	2.515
Oploca	„ „	„	103.510	112.770	1.130	.....	.....	.....	.....	.....	.....	.....	.....	.....	.....	.....	1.130
Oruro	Barrilla „	T.	1.600	1.475	120	140	120	.....	.....	.....	.....	.....	.....	.....	.....	.....	380
	Plata	K.	13.630	14.788	1.296	1.249	898	.....	.....	.....	.....	.....	.....	.....	.....	.....	3.447
Patiño 1.ª Quincena	Estaño fino	T.			749	801	622	831	.....	.....	.....	.....	.....	.....	.....	.....	5.714
2.ª Quincena	Estaño fino	„	17.089	21.260	951	777	983	.....	.....	.....	.....	.....	.....	.....	.....	.....	1.774
Plomo, Fund. Nac. de Concentrados 52%		„	1.784	1.762	210	208	.....	.....	.....	.....	.....	.....	.....	.....	.....	.....	2.578
Poderosa Mining Co.	Conc. de Cobre	„	12.575	14.263	990	784	804	.....	.....	.....	.....	.....	.....	.....	.....	.....	418.635
Schwager	Carbón	„	418.530	477.962	41.803	36.516	23.316	.....	.....	.....	.....	.....	.....	.....	.....	.....	7.425
Tocopilla	Metales cobre	„	31.603	32.252	2.535	2.320	2.570	.....	.....	.....	.....	.....	.....	.....	.....	.....	

Observaciones.—Los totales de 1929, marcados en tipo negro, corresponden a la producción hasta el mes de Noviembre inclusive.
2) Producción paralizada por construcción de una nueva planta.

THE LAUTARO NITRATE COMPANY LTD.

COTIZACIONES DE LONDRES

Abril 22 de 1930	£	3.—
„ 23 „ „	„	2.15/16
„ 24 „ „	„	3.1/8
„ 25 „ „	„	3.1/8
„ 28 „ „	„	3.3/16
„ 29 „ „	„	3.3/16
„ 30 „ „	„	3.3/16
Mayo 2 „ „	„	3.1/4
„ 5 „ „	„	3.3/16

PATIÑO MINES & ENTERPRISES CONS. (INC.)

COTIZACION DE NUEVA YORK

Fecha	Comprador	Vendedor
Abril 22 de 1930	$ U/S. 23.—	$ U/S. 23.1/2
„ 23 „ „	„ „ 23.1/8	„ „ 23.1/2
„ 24 „ „	„ „ 23.—	„ „ 23.1/2
„ 25 „ „	„ „ 23.—	„ „ 23.1/2
„ 28 „ „	„ „ 23.—	„ „ 23.1/2
„ 29 „ „	„ „ 22.—	„ „ 23.—
„ 30 „ „	„ „ 21.—	„ „ 22.—
Mayo 1 „ „	„ „ 18.—	„ „ 19.—
„ 2 „ „	„ „ 20.—	„ „ 21.—
„ 5 „ „	„ „ 18.—	„ „ 19.—

THE LAUTARO NITRATE CORPORATION

(DELAWARE)
COTIZACIONES DE LONDRES

Abril 22 de 1930	U. S. $ 9.—
„ 23 „ „	„ „ „ 9.1/8
„ 24 „ „	„ „ „ 9.1/4
„ 25 „ „	„ „ „ 9.1/4
„ 28 „ „	„ „ „ 9.1/4
„ 29 „ „	„ „ „ 9.1/4
„ 30 „ „	„ „ „ 9.1/8
Mayo 2 „ „	„ „ „ 9.—
„ 5 „ „	„ „ „ 8.1/2

SOCIEDADES ANONIMAS

AVISOS PUBLICADOS DURANTE LA QUINCENA

CITACIONES A JUNTAS DE ACCIONISTAS

Cías. de Seguros

Cía. de Seguros La Yugoslava	Mayo	16	3	P. M.	Sus oficinas Blanco 817, Vaparaíso

Cías. Salitreras

Cía. Salitrera El Peñón	„	5	2	„	„	„	Cochrane 805, Valparaíso
Cía. Salitrera El Loa	„	8	10¾	A. M.	„	„	Pasaje 4 No. 25 Valparaíso

Cías. Industriales y Varias

Cía. Molinera San Cristóbal	„	8	2½	P. M.	„	„	Srs. Duncan Fox y Cía., Valparaíso
Soc. Fáb. Nacional de Envases y Enlozados	„	9	2½	„	„	„	Av. Francia 806, Valparaíso

CIERRE DE REGISTROS

Cías. de Seguros

Cía. de Seguros La Yugoslava	Desde el 8 de Mayo	al 16 de Mayo inclusive

Cías. Salitreras

Cía. Salitrera El Peñón	„	„	25	„	Abril	„	5	„	„	„
Cía. Salitrera El Loa	„	„	30	„	„	„	8	„	„	„

Cías. Industriales y Varias

Soc. Fáb. Nacional de Envases y Enlozados	„	„	25	„	„	„	9	„	„	„

DIVIDENDOS ANUNCIADOS EN LA QUINCENA

Cías. de Ascensores

Cía. Nacional de Ascensores	Mayo 5	$ 1.—	Sus oficinas Prat 173. Valparaíso.

DIVIDENDOS REPARTIDOS EN MONEDA CORRIENTE

Fecha	COMPAÑIAS	Número de acciones	Dividendo por acción	Total del Dividendo
1930	**Cías. de Ascensores**			
Mayo 5	Cía. Nacional de Ascensores	40,000	$ 1.—	40,000.—
	Cías. Industriales y Varias			
Abril 25	Cía. Chilena de Tabacos	500,000	2.50	1.250,000.—
„ 30	Cía. de Refinería de Azúcar de Viña del Mar	1.745,000	1.25	2.181,250.—
				$ 3.471.250.—

DIRECCIONES DE ACCIONISTAS

DE LA

BOLSA DE CORREDORES DE VALPARAISO

BOLSA DE CORREDORES
VALPARAISO
Oficina: Edificio de la Bolsa
4.º Piso
Teléfono Inglés 2395 Auto
Casilla 825

H. J. TANNER y Cía.

BOLSA DE COMERCIO
SANTIAGO
Oficina: Calle La Bolsa, 88
Teléfono Inglés 83604
" Nacional 60
Casilla 2394

Se encargan de la Compra-Venta de

Acciones, Bonos y Letras de Cambio

CONTRATACION DE PRESTAMOS HIPOTECARIOS Y CONVERSION
DE DEUDAS, CANCELACION DE HIPOTECAS, Etc., Etc.
INVERSIONES EN EL EXTRANJERO, Etc.

Telegramas: TANNER BOLSA :: Cables: "TANCAR" :: Códigos: Peterson Bentley

ROBERTO BALBONTIN S.
COCHRANE, 741.
2.º Piso, Oficina 6. Casilla 575.

LOPEZ Y ANDUEZA
EDIFICIO BOLSA DE CORREDORES
2.º Piso, Oficina 26 - Teléfono 2710 - Casilla 400.

ALEX G. CAVE
EDIFICIO BOLSA DE CORREDORES
3.er Piso, Oficina 55. Casilla 1978.

MEDLAM & Cía.
EDIFICIO BANCO ANGLO-SUD AMER. LTDO.
4.º Piso, Oficina 4 - Teléfono 3317 - Casilla 3653.

DAVIES Y CUMBER
EDIFICIO BANCO ANGLO-SUD AMER. LTDO.
4.º Piso, Oficina 5 - Casilla 218.

PETRINOVIC Y COLLOVICH
PRAT, 261
Teléfono 3682 Casilla 1357.

JULIO DITTRICH & Cía.
EDIFICIO BOLSA DE CORREDORES
2.º Piso, Oficina 25 - Casilla 348.

P. H. ANTAN PHILLIPS
EDIFICIO BOLSA DE CORREDORES
5.º Piso - Oficina 20.

HAMBROOK & Cía.
EDIFICIO BOLSA DE CORREDORES
Oficina 12 - Teléfono 4930 - Casilla 152.

ALFREDO POLANCO G.
PRAT, 173.
5.º Piso, Oficina 59 - Teléfono 2542 - Casilla 671.

FEDERICO HOFFMANN F.
EDIFICIO CAJA NACIONAL DE AHORROS
Oficina 72 (7.º Piso).

OSCAR F. SANHUEZA
BOLSA DE CORREDORES
Casilla 1056.

HOWARD HERMANOS
EDIFICIO BOLSA DE CORREDORES
2.º Piso - Teléfono 2466 - Casilla 535.

SOFFIA y Cía.
EDIFICIO BOLSA DE CORREDORES
3.er Piso, Oficina 43 - Casilla 1356.

J. E. LIND
EDIFICIO BOLSA DE CORREDORES
Oficina 39 A. 3.er Piso. Casilla 382.

ALBERTO J. WALLS
EDIFICIO BOLSA DE CORREDORES
Oficina 45 3.er Piso Casilla 1375.

COMPAÑIA NACIONAL
DE
SEGUROS GENERALES

La Chilena Consolidada

(Fundada en 1853)

CAPITAL PAGADO:
20 MILLONES DE PESOS

VALPARAISO
Cochrane 971 :-: Casilla 474

SANTIAGO
Agustinas 1165 :-: Casilla 906

COMPAÑIA SUD-AMERICANA DE VAPORES

FUNDADA EN 1872

MANTIENE LOS SIGUIENTES SERVICIOS:

LINEA DE NUEVA YORK

Próximas salidas:

"TENO"	Mayo	31
"ACONCAGUA"	Junio	28
"TENO"	Julio	26
"ACONCAGUA"	Agosto	23

LINEA DE GUAYAQUIL

Próximas salidas:

"MAPOCHO" ..	Mayo	15
"BIO-BIO"	„	23
"PALENA"	„	29
"HUASCO"	Junio	5

OFICINA DE LA COMPAÑIA:
Blanco, 895
VALPARAISO

BABURIZZA, PETRINOVIC y Cía.

VALPARAISO - SANTIAGO - ANTOFAGASTA

Importadores y Exportadores

Agentes Generales para Chile del LLOYD YUGOSLAVO

Carbón West Hartley, Coke y para Fragua,
Maquinarias y Herramientas para Oficinas
Salitreras y Minas.

Agentes Exclusivos para Chile
— DE —
Norwegian Explosives Industries Ltd., Oslo
The International Goodrich Corporation.
Orenstein & Koppel.
Worthington Pump & Machinery Corporation.
Viña Concha y Toro.

Oficina en Londres: BABURIZZA & Co. Ltd.,
54, LEADENHALL Street, E. C. 3.

Compañía Carbonífera y de Fundición Schwager

CARBON DE SUS MINAS DE PUCHOCO - CORONEL
CALORIAS 7,500
Vendedores de Carbón Schwager:

Arica: Señores Barber & Zalles, Casilla 115.
Iquique: Señores Duncan, Fox & Cía.
Mejillones: Señores Gibbs & Cía.
Antofagasta: Señores Duncan, Fox & Cía.
Tocopilla: Señores Baburizza, Lukinovic & Cía.
Chañaral: Señores Sheriff Hnos.
Taltal: Cía. Salitrera de Taltal.
Coquimbo: Señor J. J. Mac-Auliffe.
Valparaíso: Cía. Carbonífera y de Fundición Schwager, Calle Prat N.° 178.
Santiago: Cía. Carbon. y de Fund. Schwager, Edificio de la Mutual de la Armada y Ejército, Calle Nueva York esq. de La Bolsa. Teléfono 5942, Casilla 3030.
San Antonio: Cía Carbonífera y de Fundición Schwager.
Concepción: Señores Ignacio Ibieta & Cía. Calle O'Higgins 776, Teléfono 77.
Coronel: Cía. Carbonífera y de Fundición Schwager.
Liverpool: Señores Duncan, Fox & Cía. Cunard Building
Londres: Señores Duncan, Fox & Cía. 29, Great S. Helens.

Vendedor al Detalle: Señor David Luco H., Calle Blanco N.° 889. Teléfono 3387 Auto.

ANALISIS DE CARBON SCHWAGER:

Calorías	7,562.	Carbono	52.90 %
Coke	57.50 %	Mat. Volátil	39.35 %
Azufre	1.03 %	Cenizas	4.60 %
		Agua	2.15 %

ALGUNOS CONSUMIDORES IMPORTANTES DE CARBON SCHWAGER:
Armada Nacional, Ferrocarriles del Estado, Compañía de Gas de Valparaíso, Santiago y Concepción, Soc. Anón. Comercial Braun & Blanchard, Sociedad Anónima Ganadera y Comercial Menendez Behety, The Pacific Steam Navigation Company, The Nautilus S. S. Co. Ltd. (Gulf Line) Cía. Alemana de Vapores Kosmos, Hamburg-Amerika Linie, Lautaro Nitrate Co. y S. Pearson & Son (C. D.) Ltd.

Consuma PRODUCTOS CHILENOS y cumplirá Ud. un DEBER de PATRIOTISMO

PERFUMERIA

AGUA DE COLONIA "MIRAMAR"
En botellas litreras, latas de 10 litros y tambores de 200 litros.

AGUA DE COLONIA "MONTEMAR"
Frascos de 1, ½ y ¼ de litro.

AGUA DE COLONIA "VIÑA DEL MAR"
La más fina y persistente.
En frascos de 1, ½ y ¼ de litro y envases de lujo de diferentes precios.

LOCIONES "R. A. V." Al Heliotropo, Violeta, Quinina, Piel de España y Quinina al Ron.

DENTIFRICO "R. A. V." Aromático y desinfectante.

PRODUCTOS QUIMICOS Y FARMACEUTICOS
Tinturas y Extractos Oficinales.
Jarabes Medicinales, Eter Sulfúrico, Cloral y Cloroformo del Cloral.

LICORES
OLD TOM GIN C. R. A. V. CHERRI BRANDI RON JAMAICA
PIPPERMINT MANDARIN LICOR DE NARANJA

JARABES
Jarabes VIÑA DEL MAR para preparar bebidas naturales de:

Naranjada	Limonada	Mandarina
Boldo	Chirimoya	Durazno
Fresa	Frambuesa	Guinda
Goma	Granadina	Grosella
Ginger Ale	Horchata	Kola
Maqui	Matico	Menta
Pera	Plátano	Piña
Tutti Frutti	Uva	Vainilla	Zarzaparrilla

Productos de la COMPAÑIA DE REFINERIA DE AZUCAR DE VIÑA DEL MAR

BANCO DE A. EDWARDS y Cía.

SUCESORES DE A. EDWARDS y Cía.
SUCESORES DE AGUSTIN EDWARDS OSANDON
ESTABLECIDO EN 1846

CAPITAL	$	25.000,000.00
FONDO DE RESERVA	,,	6.250,000.00
FONDO DE RESERVA ADICIONAL	,,	11.350.000.00
FONDO PARA FUTUROS DIVIDENDOS	,,	232,321.49
	$	42.832,321.49

DIRECTORES:

Agustín Edwards, Presidente
Arturo Lyon Peña
Howard Nation
Carlos García L.
Juan C. Fischer
Carlos R. Edwards, Vice-Presidente
David C. Duncan
Ricardo E. Searle
Nicanor Señoret.

Oficina de Valparaíso:
NICANOR SEÑORET
Director Gerente
GUSTAVO OLIVARES-JORJE DITTBORN
Sub-Gerentes.

Oficina de Santiago
RICARDO E. SEARLE
Director-Gerente
ROBERTO E. LEAY-RAFAEL PRIETO
Sub-Gerentes.

BANCO ESPAÑOL - CHILE

CAPITAL PAGADO: ..... **$ 36.000,000.—**

FONDO DE RESERVA ..... **„ 6.225,000.—**

OFICINAS PRINCIPALES: VALPARAISO (Casa Matriz) Y SANTIAGO.

SUCURSALES .....IQUIQUE, COQUIMBO, VALPARAISO-ALMENDRAL, LOS ANDES, SAN FELIPE, SANTIAGO-ESTACION, RANCAGUA, RENGO, SAN FERNANDO, CURICO, TALCA, LINARES, CHILLAN, CONCEPCION, TALCAHUANO, LOS ANGELES, ANGOL, TRAIGUEN, VICTORIA, LAUTARO, TEMUCO, VALDIVIA Y MAGALLANES.

COMISIONES DE CONFIANZA

Mantiene a disposición del público un servicio especial de

ADMINISTRACION DE PROPIEDADES

BANCO HIPOTECARIO DE CHILE

SANTIAGO

El Banco de Chile, Agente General en toda la República del Banco Hipotecario de Chile, se encarga de tramitar préstamos en bonos de las series del 8 % y 7 % con garantías de predios rústicos y urbanos; asimismo tramita solicitudes de conversiones de deudas. También paga en cualesquiera de sus Oficinas y a su presentación, los cupones y amortizaciones de los bonos.

Toda operación con dicho Banco es gratuíta.

El Banco acepta órdenes de compra de sus bonos, al precio de plaza y sin recargo de comisión.

En su Oficina de Santiago, el Banco Hipotecario de Chile se encarga de la guarda de sus propios bonos en su Sección Custodia, atendiendo a la reposición de los amortizados por sorteo y depositando el importe de los cupones, en la cuenta bancaria que se le indique.

El Banco facilita préstamos en dinero, a corto plazo, con prenda de sus bonos y en condiciones especiales.

Banco Alemán Transatlántico

CASA CENTRAL: DEUTSCHE UEBERSEEISCHE BANK. BERLIN.

Sucursales:

ARGENTINA ..... Bahía Blanca, Buenos Aires, Córdoba, Mendoza, Rosario de Santa Fé.
BRASIL ..... Curityba, Río de Janeiro, Santos y Sao Paulo.
BOLIVIA ..... Oruro.
CHILE ..... Antofagasta, Concepción, Iquique, Santiago, Temuco, Valdivia y Valparaíso.
PERU ..... Arequipa, Callao y Lima.
URUGUAY ..... Montevideo.
ESPAÑA ..... Barcelona, Madrid y Sevilla.

Corresponsales en todas partes del mundo.

El Banco se pone a la disposición del público para la compra y venta de Bonos y acciones, emisión de letras y cheques, giros telegráficos y cartas de créditos sobre todas las plazas bancarias del mundo. Ofrece especialmente los servicios de sus secciones "Cobranzas" y "Custodia", esta última con su moderna instalación de Cajas de Seguridad.

Sección Caja de Ahorros: 6 % interés anual.

Agentes de la American Express Company, New York, para la venta de sus Travelers Cheques (Cheques de viajeros).

OFICINA PRINCIPAL PARA CHILE: VALPARAISO,

Calle Prat, 320. Casilla 52-V.

Dirección Telegráfica: BANCALEMAN.

CAJA DE CREDITO HIPOTECARIO (Chile)

(Fundada por Ley de 29 de Agosto de 1855)

CASA CENTRAL, SANTIAGO: Huérfanos 1210/34

OFICINAS REGIONALES

VALPARAISO
Condell 291

CONCEPCION
O'Higgins esq. Lincoyán

VALDIVIA
Plaza de la República

Los bonos de la Caja de Crédito Hipotecario constituyen una de las MAS SOLIDAS INVERSIONES DE CAPITALES. Tienen la doble garantía del Fondo de Reserva de la Caja y de los bienes raíces gravados en primera hipoteca a favor de la Institución.

PRODUCEN ALREDEDOR DE 7% DE INTERES ANUAL, DEDUCIDOS LOS IMPUESTOS

Las Oficinas de la Caja hacen el servicio de custodia de los bonos que emite la Institución; se encargan de abonar los intereses en la cuenta bancaria que se indique o de remesarlos a cualquier punto de la República o del extranjero. Atienden, además, instrucciones de testamentarías, reemplazando las amortizaciones en forma de mantener los capitales y pagando sus rentas a los beneficiarios.

TODOS ESTOS SERVICIOS SON GRATUITOS

También reciben órdenes para la compra de bonos al precio de plaza, pudiendo hacerse inversiones desde $ 500.

EL BONO DE LA CAJA ES UN VALOR QUE PUEDE CONVERTIRSE EN DINERO EFECTIVO EN CUALQUIER MOMENTO, PORQUE ES EL TITULO MAS FACIL DE REALIZAR : : : : EN EL MERCADO. : : : : :

LOS BONOS DE LA CAJA OBTIENEN LAS MEJORES COTIZACIONES EN LOS MERCADOS BURSATILES NACIONALES Y EXTRANJEROS, COTIZANDOSE OFICIALMENTE EN LAS BOLSAS NORTEAMERICANAS Y EUROPEAS.

Las oficinas Regionales de Valparaíso, Concepción y Valdivia ejecutan las mismas operaciones de la Casa Central, atienden el pago de cupones y el servicio de las deudas que gravan los inmuebles ubicados dentro de la zona de su jurisdicción y reciben los bonos de la Caja en Custodia gratuita.

Banco de Londres y América del Sud Ltdo.

CASA MATRIZ 6, 7 & 8 Tokenhouse Yard

LONDRES E. C.

AGENCIAS:

Bradford - Manchester - Nueva York

SUCURSALES:

PARIS - AMBERES - LISBOA
OPORTO
Y en las principales ciudades de
ARGENTINA
BRASIL - COLOMBIA - URUGUAY
y PARAGUAY

SUCURSALES EN CHILE:

VALPARAISO
SANTIAGO
ANTOFAGASTA

EL BANCO OFRECE SUS SERVICIOS PARA LA COMPRA Y VENTA DE ACCIONES Y BONOS; COBRANZA DE CUPONES Y DIVIDENDOS; Y CUSTODIA DE VALORES POR CUENTA DE SUS CLIENTES.

AFILIADO AL LLOYD'S BANK LTD.

..... $ 13.735.727.10

BOLETIN OFICIAL

DE LA

BOLSA DE CORREDORES DE VALPARAISO

SUMARIO

	Páginas.
La Compañía Salitrera Nacional	1411
El Mercado Mundial de Lanas	1412 y 1413
Precios de Cierre del Mercado en la quincena	1414 y 1415
Cía. de Seguros de Vida Sud América. Balance al 31 de Diciembre de 1929	1416 y 1417
Características y datos de Sociedades; dividendos pagados en los años 1927 a 1930; fechas de pago y cantidad de los mismos repartidos durante el año en curso; utilidades y fechas de los balances y porcentajes sobre el valor términos medios año 1929 y Abril 1930..	1418 al 1421
Cia. Minera de Tocopilla. Balance al 31 de Enero de 1930	1422
Cía. Minera de Tocopilla. Cifras comparativas de sus tres últimos balances	1423 y 1424
Patiño Mines & Enterprises Cons. Utilidades en el primer Trimestre de 1930	1424
Precios máximo, mínimo y medio de las acciones y bonos en Abril de 1930	1425
Movimiento de Salitre en el mes de Abril	1426
Cotizaciones de cambios sobre Londres y otras plazas	1427
Valor de un peso chileno en moneda extranjera	1427
Cotizaciones de metales en la quincena	1427
Bonos del Estado. Características y cotizaciones, en Valparaíso y Nueva York, de bonos del Estado y de la Caja de Crédito Hipotecario en la quincena	1428
Características y cotizaciones de Bonos Hipotecarios y Municipales en la quincena	1429
Estado de emisión de bonos de la Caja de Crédito Hipotecario, Banco Hipotecario de Chile y Banco Hipotecario Valparaíso, al 30 de Abril de 1930	1429
Producción mensual de las Cías. Mineras y totales de los años 1928 y 1929	1430
Cotizaciones de acciones Lautaro en Londres	1430
,, de acciones Patiño en Nueva York	1430
,, de acciones Lautaro Nitrate Corporation en Londres	1430
Banco Central de Chile. Tabla de las cifras más importantes de los balances semanales	1431
Cía. Minera de Oruro. Estado del mes de Abril	1431
Avisos de Citaciones a Juntas de Accionistas	1432
,, de Cierre de Registros	1432

AYUDE UD. NUESTRA OBRA DE PROPAGANDA DE LAS RIQUEZAS DE CHILE, DE SUS NEGOCIOS Y DE SUS INDUSTRIAS.—ENVIENOS SUS ANUNCIOS.

AÑO III VALPARAISO, (Chile) 22 DE MAYO DE 1930 N.° 72

BOLETIN OFICIAL DE LA BOLSA DE CORREDORES DE VALPARAISO

ES PROPIEDAD DE LA BOLSA DE CORREDORES | PUBLICACION QUINCENAL | REPRODUCCION PERMITIDA SIEMPRE QUE SE MENCIONE SU ORIGEN

LA COMPAÑIA SALITRERA NACIONAL

La atención preferente de los altos círculos financieros del país, ha estado últimamente preocupada con las gestiones que se llevan a efecto tendientes a la organización de una entidad comercial única, que, denominándose COMPAÑIA SALITRERA NACIONAL (**Cosana**), consolidará y reunirá las diversas empresas explotadoras de nuestra principal industria: el salitre.

Al atenernos a informaciones que obran en nuestro poder, las bases probables que abarca el proyecto de tan importante organización estarían sujetas a las siguientes condiciones:

La **Cosana** iniciará sus operaciones con un capital de $ 3,000.000,000.—, representado por 30 millones de acciones de valor nominal de $ 100 cada uno. Este capital, que se constituiría en moneda nacional, podrá ser aumentado indefinidamente, según sea el desarrollo y las necesidades del negocio. De los 3,000 millones de pesos que forman el capital de la **Cosana** el Gobierno aportará el 50%, o sea la suma de 1,500 millones, en reservas salitrales, comprometiéndose a vender el resto de sus reservas a la Compañía, según ésta las vaya necesitando. Según la última Memoria de Hacienda, recientemente publicada, las reservas salitrales del Estado, están avaluadas en la suma de 4,600 millones de pesos. El aporte que hace, pues, el Gobierno a la nueva gran empresa, es sólo de una parte de sus reservas, quedando en su poder la mayor parte de ellas, que se irán traspasando a la **Cosana,** cuando lo haga necesario el plan de explotación de los caliches. La adquisición de estas reservas salitrales de parte de la nueva entidad, se hará ateniéndose a avalúos, cuyas normas y bases se fijarán en el mismo proyecto.

Las acciones serán de tres clases: acciones A, del Gobierno; acciones B, preferidas y acciones C, ordinarias. Las acciones del Gobierno serán intransferibles, pero está en estudio una fórmula que, previo ciertos requisitos legales, permita quitarles en parte el carácter de intransferibles. Las acciones de las clases B y C, preferidas y ordinarias, serán ampliamente comerciables.

No se ha podido considerar en el proyecto la emisión de acciones de un solo tipo, debido a que varias de las actuales Compañías que ingresan a la **Cosana** poseen títulos y debentures garantidos, que deberán canjearlos por acciones preferidas.

La nueva Sociedad garantizará al Gobierno una entrada de 180 millones en 1930; 160 millones en 1931 y 140 millones en 1932. A contar de 1933 el Estado participará de las utilidades, en la proporción que le corresponda al capital aportado de 1,500 millones de pesos, esto es del 50% que representan las acciones que se le asignarán.

Mediante un impuesto único de 6% sobre las utilidades, la Sociedad y sus acciones quedan excentas de cualquier otro impuesto.

El Directorio de la **Cosana** se compondrá de 12 miembros, de los cuales 4 serán designados por el Presidente de la República y los 8 restantes por los accionistas. El proyecto consulta el derecho del Presidente de la República para vetar los acuerdos del Directorio.

La sede directiva de la Empresa y su centro de aprovisionamiento será la ciudad de Valparaíso.

Hasta el momento de escribir la presente información se tiene conocimiento de la adhesión del 90% de la capacidad productora de la industria.

Por las líneas generales del proyecto, que en breve debe ser una realidad, se puede apreciar la magnitud de la negociación que viene a conjuntar, bajo un sólo organismo y un solo control la pricipal de las industrias chilenas.

EL MERCADO MUNDIAL DE LANAS

Situación, precios y perspectivas.

Las lanas, lo mismo que algunos productos de primera necesidad, como ser: azúcar, café, trigo, etc.; otros productos minerales y materias primas, debido a un exceso en la producción, están pasando por un período de depresión.

Por esta causa, ciertos productos, momentáneamente, han registrado precios más bajos que los del período pre-bélico; en algunos casos los costos de producción han sido superiores a los correspondientes precios de venta.

El abastecimiento de estos productos, entre ellos las lanas, por la nerviosidad de los vendedores, ha sido super-abundante; el exceso de oferta de venta fué tan grande que, necesariamente, tuvo que reflejarse en los precios. De aquí deriva la baja de éstos.

El siguiente ha sido el curso de la producción en los más importantes países productores, según estadísticas americanas, recién publicadas:

	1909/13 Promedio 5 años	1925	1926/28 Promedio 3 años	1929
	(en millones de libras)			
Australia	727	834	921	925
Nueva Zelandia	180	200	223	255
Unión de Sud-Africa	158	235	268	302
Estados Unidos	314	292	331	363
Argentina	332	319	346	330
Uruguay	133	116	133	150
Europa, sin Rusia	418	357	348	336
	2,262	2,353	2,570	2,661
Rusia	330	315	368	397
Totales	2,592	2,668	2,938	3,058

Indudablemente, condiciones climatéricas, excepcionalmente favorables al desarrollo del ganado y de la lana, deben de haber concurrido a producir el incremento tan considerable que queda señalado.

Las dos más importantes Compañías Nacionales han obtenido los siguientes promedios netos por las lanas liquidadas hasta la fecha de sus Balances, como sigue:

Sociedad Explotadora de Tierra del Fuego:

	Por libra
1925/26	14,80 d.
1926/27	17,00 d.
1927/28	20,81 d.
1928/29	16,46 d.

Sociedad Ganadera de Laguna Blanca:

1925/26	15,02 d.
1926/27	18,11 d.
1927/28	20,96 d.
1928/29	16,02 d.

El promedio para el año ganadero en curso, 1929/30, será inferior, pues los precios han bajado y se estima que los promedios estarán cercanos a los 9 d.

En los primeros meses de este año, las cotizaciones por vellones en su grasa, han fluctuado en Londres, como sigue:

	Peniques por lb.
Punta Arenas	8 a 12.
Nueva Gales	7 a 14.
Australia	7 a 13.

La siguiente tabla, con los promedios de las cotizaciones en Londres, en Enero de cada uno de los años de 1925 a 1930, por las lanas de calidades finas, señala más claramente la declinación de los precios:

	Hilo Superfina	Medio	Cardado	Preparado	
	en peniques por libra.				
1925	79	75	43	35	32
1926	50	46	26	23	21
1927	46	42	31	20	19
1928	53	50	38	23	22
1929	48	45	31	24	22
1930	32	30	24	18	18
Disminución	59%	60%	44%	48%	43%

Se estima que la principal causa de la declinación de los precios han sido las malas condiciones económicas europeas, cuyos mercados han estado afectados por el problema de las reparaciones; problema que, durante tantos años, entorpeció el desarrollo de los intereses comerciales.

La lana ha tenido que luchar en los últimos años con la seda artificial y otras fibras con que la industria textil, por razones económicas, ha tratado de reemplazarla. El auge de estas fibras se ha debido, más que nada, a exigencias de la moda, pues dichas fibras, mediante adecuadas preparaciones, adquieren colores más hermosos y brillantes que los que da la lana, siendo, por otra parte, también su costo menor.

En el futuro, cuando los consumidores estén convencidos que la duración de estas fibras es infinitamente menor, se modificará esta situación y serán aquéllas las que, para poder mantener su situación, tengan que luchar con las lanas.

Incidentalmente, ha contribuído a la desvalorización el exceso de producción, pero la influencia de este factor debe desaparecer totalmente, tan pronto como las condiciones de los mercados europeos estén más normalizadas.

Respecto a las perspectivas, el Departamento de Agricultura de Estados Unidos, en un estudio publicado en "Foreing Crops and Markets", en Marzo pasado, estima que si bien la posibilidad de una mejoría inmediata en la situación parece poco probable, se acepta que pueda ocurrir en la segunda mitad de 1930, conforme mejoren las condiciones de los negocios.

Como dato ilustrativo, nos permitimos anotar en seguida la exportación chilena de lanas, en el período 1921-1929, y su valor en pesos de seis peniques.

AÑOS	Exportación en toneladas.	Valores en millones de pesos.
1921	12.187	25.720,8
1922	12.695	17.596,1
1923	10.461	25.933,5
1924	12.420	44.999,5
1925	12.988	63.317,7
1926	11.215	38.208,9
1927	12.424	39.815,7
1928	12.073	57.396,8
1929	10.636	56.254,8

M. H.

EL BUEN FUMADOR

PREFIERE LAS MARCAS MAS ACREDITADAS POR SU BUENA CALIDAD:

"CABAÑAS"

Especiales $ 2.—

Corrientes $ 1.60

"HABANEROS"

$ 1.—

"MONARCH"

Corcho y Ambré $ 1.20

"REINA VICTORIA"

Selectos $ 0.80

XXXX $ 0.60

Productos de la

CIA. CHILENA DE TABACOS

$ 13.735.727.10

Abreviaturas:
V = vendedor
C = comprador
N = nominal
T = transacciones

PRECIOS DE CIERRE DEL MERCADO

Abreviaturas:
m = mala
p = próxima
T/m = término medio

	T/M. 1929	MAYO 6 a MAYO 19 de 1930											
		6	7	8	9	10	12	13	14	15	16	17	19
BANCOS													
Central de Chile...	..	C 1560	C 1560	C 1560	C 1560	C 1560	C 1560	C 1560	C 1560	C 1560	C 1560	C 1560	C 1560
Chile	207.01	N 210	V 209	T 205	C 206½	C 207	T 208 m	V 208	V 208	C 208	N 208	T 209	C 209
Español-Chile	101.94	C 105	V 105	V 105	C 105	C 105	C 105	C 105	C 105	T 106	C 106	C 105	C 105
A. Edwards y Cía..	182.85	V 180	V 180	V 180	V 180	V 180	V 180	V 180	V 180	V 180	N 180	N 180	N 180
Hipotecario de Chile	769.65	N 730	N 730	N 710	N 710	N 710	N 710	N 710	N 710	N 710	N 710	N 710	N 710
Hipotecario-Valpso.	179.86	N 180	N 180	N 180	N 180	N 180	N 180	N 180	N 180	N 180	N 180	N 180	N 180
Italiano.....	82.70	C 76	C 76	C 76	C 76	C 76	C 76	C 76	C 76	C 76	C 76	C 76	C 76
Nacional.....	83.28	N 81	N 81	N 80	N 80	N 80	N 80	N 80	N 80	N 80	N 80	V 80	V 80
SALITRERAS													
Agua Santa.....	26.90	C 11	C 11⅛m	C 11½ p	C 12¼p	C 13 p	T 14¼m	C 15¼m	C 17½m	V 17 m	C 16¾ p	V 17	V 17 p
Astoreca	31.01	V 34 p	V 34 p	V 34 p	V 34 p	V 34 p	V 34 p	V 34 p	N 34	N 34	V 34	V 34	V 34
Asturias.....	13.78	V 7 p	V 7 p	V 7	V 7	V 7	V 7	V 7	V 7	V 7	V 7	V 7	V 7
Castilla.....	20.03	C 13¼p	C 13	C 13¾p	C 13¾p	C 13¾p	T 14½p	C 14½	T 15½p	N 17	N 17	N 17	N 17
Chilena de Salitres.	4.55	C 1½	T 3	N 3	N 3	N 3	N 3	N 3	N 3	V 3	V 3	V 3	V 3
Cota & Bonasort...	17.95	V 12	V 11	V 11	V 11	V 11	V 11	V 11	V 11	V 11	C 8½	C 8½	C 8½
Galicia	4.74	V 2	V 2	C 2	C 2	C 2	C 2¼	C 3	C 3	C 4¼	V 4¼	V 4	V 4
Granja	30.30	V 31	N 31	N 31	N 31	N 31	N 31	N 31	N 31	N 31	N 31	N 31	N 31
Iberia.....	59 89	V 40	V 40	V 40	V 40	V 40	V 40	V 40	N 40	V 40	V 40	V 40	V 40
Loa.....	26.17	C 11 m	C 11⅜sp	V 12 m	C 12⅛sp	C 12⅝s	T 14 m	C 15¼m	C 18½p	T 17¼m	C 17¼p	V 18 p	C 17 p
Lautaro Portador..	119.10	C 126 m	C 128 m	V 128 m	C 128 m	C 130 m	C132½m	N 133	C 129½p	C 129	T 131½	C 130 p	V 130 m
Lautaro Nominativ.	111 80	N 116	N 118	N 118	N 118	N 120	N 122	N 125	N 120	N 119	N 121	N 120	N 120
Lautaro Delaware..	55.40	C 60 m	V 60 p	C 60 p	C 60 p	C 60 p	N 60	C 64	C 65	C 65	N 65	N 65	N 65
Perfetti.....	3.52	V 2	V 2	V 2	C 2	C 2	C 2	C 2¼	C 2¼	C 2½	C 2½	C 2⅝s	C 2¾
Tocopilla	312.40	C 265	C 271	C 271	N 271	N 271	V 285	N 285	V 285	V 285	T 280	N 280	N 280
MINERAS													
Araca	226.99	V 160 p	V 160 p	V 160 p	V 160 p	V 160 p	V 160 p	V 160 p	V 160 p	V 160 p	V 160 p	V 160 p	V 160 p
Bronces de R. B....	2.44	N 2	N 2	N 2	N 2	N 2	N 2	N 2	N 2	N 2	N 2	N 2	N 2
Cerro Grande.....	20.06	N 9½	C 9½m	C 9½p	C 9½p	C 9½p	C 11 p	C 11¾p	C 12 m	N 12	C 11⅜m	V 11¼m	N 11¼
Colquiri.....	5.54	N 2¾	N 2¾	N 2¾	V 2¾	V 2¾	V 2¾	V 2¾	V 2¾	V 2¾	V 2¾	V 2¾	V 2½
Condoriaco.....	10.90	N 3	N 3	N 3	N 3	N 3	N 3	N 3	N 3	N 3	N 3	N 3	N 2½
Disputada de las C.	49.17	C 13¼p	T 14¾p	C 15 p	C 15¼p	C 16 p	V 17½m	C 19⅛sp	V 19 p	V 17½p	C 17½p	C 17½p	V 16¾p
Electra.....	2.65	V 1	V 1	V 1	V 1	V 1	V 1	V 1	V 1	V 1	V 1	V 1	V 1
Garci-Mendoza	3.45	C 1.15	C 1.15	C 1.15	C 1.15	C 1.15	C 1.15	V 1.20	V 1.20	V 1.20	V 1.20	V 1.20	V 1.20
Gatico.....	4.99	C 1⅛m	C 1	C 1⅛sp	C 1¼	C 1¼	T 1⅝s	C 1⅞sp	C 1⅞s	C 1⅞s	V 1⅞s	V 1⅞s	C 1¾m
Guanaco.....	4.58	N 5½	N 5½	N 5½	N 5½	N 5½	N 5½	N 5½	N 5½	V 5½	V 5½	V 5½	V 5¼
Huanillos & P. Bca.	6.08	N 2	N 2	N 2	N 2	N 2	N 2	C 2	C 2	C 2	C 2½	C 2½	C 2½
Kelluani Cons.....	2.58	N 1½	N 1½	N 1½	N 1½	N 1½	N 1½	N 1½	N 1½	N 1½	N 1½	N 1½	N 1½
Morococala	22.32	C 5 m	C 5¾m	N 5¾	C 5¾p	C 5⅞sp	C 6¼p	C 6¾p	C 6½	V 5¼p	C 4⅞sm	V 5¼p	C 5 p
Ocuri.....	5.89	V 4½m	C 4¾p	T 5 p	C 5 p	C 5 p	C 5 m	C 5	C 5	C 5	C 5	C 5	C 5
Oploca	110.76	V 55 p	C 50 p	C 50 p	T 60	N 60	C 60 p	N 60	N 60	N 60	N 60	N 60	T 59 p
Oruro	33.92	C 13 m	C 13¼p	C 13½p	C 14 p	N 14	V 14¼p	T 15	C 15¼	T 16 m	V 16 p	V 15½m	C 15
Patiño.....	313.09	C 160 m	C 162 p	C 165 m	C 168 p	C 178 p	C 182 m	C 184 p	V 185 m	V 180 p	C 165 p	V 171 p	C 171 m
Salvador.....	.....	V 1	V 1	V 1	V 1	V 1	V 1	V 1	V 1	V 1	V 1	V 1	V 1
Taltal.....	4.39	N 2	N 2	N 2	N 2	N 2	N 2	N 2	N 2	N 2	N 2	N 2	N 2
Tocopilla	120.98	C 60½p	C 62¾p	C 64 p	C 66½p	C 68 p	T 72½p	C 76¼p	V 76 m	C 72½p	C 74 p	V 74 p	C 71 p
Tres Puntas.....	.....	N 5	N 5	N 5	N 5	N 5	N 5	N 5	N 5	C 5¼p	N 6	N 6	N 6
CARBONIFERAS													
Lebu Cons. 9% pref.	4.99	N 4½	N 4½	N 4½	N 4½	N 4½	N 4½	N 4½	N 4½	N 4½	N 4½	N 4½	N 4½
Mafil. { Ord.....	4.68	N 4	N 4	.....	.....	.....	C 1¼	N 1¼	N 1¼	N 1¼	N 1¼	N 1¼	N 1¼
Mafil. { Bonos.	93.62	N 94	N 94	N 94	N 94	N 94	N 94	N 94	N 94	N 94	N 94	N 94	N 94
Minera e Industrial.	30.07	T 26½p	C 27½p	C 28½p	C 28½p	N 28½	C 28½p	V 28½	V 28¼	C 27⅛sp	T 27	C 27⅛sp	C 27¼ p
Parga	6.74	N 3	N 3	N 3	N 3	N 3	N 3	N 3	N 3	N 3	N 3	N 3	N 3
Schwager.....	24.75	C 21 p	C 21 p	C 21 m	N 21	N 21	C 21 p	T 21⅛sp	N 21	V 21¼	V 21¼	V 21¼	V 21 m

* ex-dividendo

Use Ud. Salitre (Nitrato de Soda de Chile) y observe la diferencia enorme en la producción de sus tierras.

Abreviaturas:
V = vendedor
C = comprador
N = nominal
T = transacciones

PRECIOS DE CIERRE DEL MERCADO

Abreviaturas:
m = mala
p = próxima
T/M = término medio

	T/M. 1929	MAYO 6 a MAYO 19 de 1930											
		6	7	8	9	10	12	13	14	15	16	17	19
GANADERAS													
Aysen	56.67	C 32¼ p	C 32¼ p	C 32¼ p	C 33½ p	C 33½ p	C 34 p	C 34¾ p	V 35 m	N 35	N 35	T 35 m	N 35½
Cisnes	22.95	C 11½m	C 11½m	C 11½m	C 11½ p	C 11½m	N 11½	N 11½	C 13 p	N 13	V 13	T 12½m	N 12½
Gente Grande	65.28	V 40 p	V 39½	V 39 p	N 39	N 39	N 39	C 38½	N 39½	C 39½m	V 40 p	C 39½ p	N 40
Laguna Blanca	152.96	V 103 p	T 100 m	C 101 m	C 101 m	C 101	C 102 p	C 102 p	N 104	V 103	C 106 p	C 106 p	T 107
Tierra del Fuego	167.77	C 120 m	C 122 p	C 123 p	C 123½p	C 124	C 124 m	C123½m	T 126 p	C126½m	T 129½p	T 130 p	C 131½
Vallenar	43.71	N 40	N 40	N 40	N 40	N 40	N 40	N 40	N 40	N 40	V 40	N 40	N 40
IND. Y VARIAS													
Ast. Las Habas	57.87	C 59	C 59	C 59	C 59	C 59	C 59	C 59	C 59	C 59	C 59	C 59	C 59
Buques & Maderas	38.30	N 37	N 37	N 37	N 37	N 37	N 37	N 39	N 37	N 39	N 37	C 37	C 37
Cemento "ElMelón"	99.42	V 89½m	C 89 p	C 88	N 88	C 88	N 88	C 88½	T 90½	V 90½	V 90½	C 89½m	C 90 m
Cervecerías Unidas	101.04	V 105	C104½m	N 104½	C 104½	C 105½p	C 107	C106½m	C 107¼p	V 108 p	N 108	V 108 p	V 107 p
Chilena de Tejidos	102.62	N 94	N 94	N 94	N 94	N 94	N 94	N 94	N 94	N 94	N 94	N 94	N 94
Cía. Chilena de Electricidad Ld. — Accs. Ord.	18.20	V 19	V 19	V 19	V 19	V 19	V 19	V 19	V 19	C 19¾ p	C 20	C 20¼ p	C 21 p
Cía. Chilena de Electricidad Ld. — ,, Pref.	47.22	N 49	N 49	N 49	N 49	N 49	N 49	N 49	N 49	N 49	N 49	N 49	N 49
Cía. Chilena de Electricidad Ld. — Bonos 8%	43.04	C 44½	C 44½	C 44½	C 44½	C 44½	C 44½	N 44¾	C 44	C 44	C 44	C 44	C 44
Cía. General de Electricid. Industrial. — Acc. Ord.	72.99	N 69	N 69	N 69	N 69	N 69	N 66	N 66	N 66	V 66	C 65	C 65	C 65
Cía. General de Electricid. Industrial. — Bonos 8%	40.13	C 40	C 40½	C 40½	C 40½	C 40½	C 40½	C 40½	C 40	C 40¾	C 40¾	C 40¾	C 40
Elec. de Los Andes	156.98	N 250	N 250	N 250	N 250	N 250	N 250	N 250	N 250	N 250	N 250	N 250	N 250
Envases y Enlozados	9.49	C 6	C 6¼	C 6⅜	C 6⅜	C 6⅜	C 6⅜	C 6⅜	C 6⅜	C 6⅜	C 6⅜	C 6⅜	C 6½
Est. Químicos Viña	13.97	C 3	C 4⅛	C 4⅛	C 4⅛	C 4⅛	V 4⅛	C 4⅛	C 4⅛	N 4	N 4	N 4	N 4
Dropa.—D. del P.	.....	C 97	V 97	V 97	V 97	V 97	V 97	V 97	V 97	V 97	V 97	V 97	V 97
Fósforos	220.32	C 215	C 215	C 215	C 215	C 215	C 215	C 215	C 215	C 215	C 215	C 215	C 215
Gas de Concepción	78.67	C 85	C 85	C 85	C 85	C 85	C 85	C 85	C 85	C 85	C 85	C 85	C 85
Gas de Santiago	79.29	N 72	N 72	N 72	N 72	N 72	N 72	V 72	V 72	V 70	V 70	V 70	T 70
Gas de Valparaíso	73.22	V 68	V 68	V 68	V 68	V 68	V 68	C 67	T 68	C 68	T 69	V 70	V 70
Globo	75.57	C 55	T 55	C 55	C 55	C 55	C 55	C 55	C 55	C 55	C 55	C 55	C 55
Imp. & Lit. "Universo"	118.24	N 106	N 106	N 106	N 106	N 106	N 106	N 106	N 106	N 106	N 106	N 106	N 106
Industrial	45.46	V 42	V 42	V 42	V 42	V 42	V 42	N 42	V 42	V 42	V 42	V 42	N 42
Ind. de Catres	44.73	V 47 p	V 47 p	V 47 p	V 47 p	V 47 p	V 47 p	V 48½	T 48	C 48	C 48	C 48	V 48
Ind. de Los Andes	99.74	N 100	N 100	N 100	N 100	N 100	N 100	N 100	N 100	N 100	N 100	N 100	N 100
Malvoa	9.42	N 7	N 7	C 6¾	C 6¾	C 6¾	C 6¾	C 6¾	C 6¾	C 6¾	C 6¾	C 7¼ p	C 7½ p
Matadero Modelo	123.85	N 100	N 100	N 100	N 100	N 100	N 100	N 100	N 100	N 100	N 100	N 100	N 100
Molinera Köster	102.11	N 101	N 101	N 101	N 101	N 101	N 101	N 101	N 101	N 101	N 101	N 101	N 101
Oxígeno	58.35	V 52 p	V 52 p	V 52 p	V 52 p	V 52 p	V 52 p	V 52 p	V 52	V 52	V 52	V 52	V 52
Pan y Galletas Hucke	42.32	C 40	C 40	C 40	C 40	C 40	C 40	C 40	C 40	C 40	C 40	C 40	C 40
P. Bellavista Tomé.	.....	C 155	C 155	C 155	C 155	C 155	C 155	C 155	C 155	C 155	C 155	C 155	C 155
Papeles y Cartones — N. E.	.....	N 158	N 158	N 145	N 145	N 145	N 145	N 145	N 152	N 152	N 152	N 155	N 155
Papeles y Cartones — A. E.	165.09	N 168	N 168	N 155	N 155	N 155	N 155	N 155	N 160	N 160	N 160	N 165	N 165
Perfumería	18.53	C 20	C 20	C 20	C 20	C 20	C 20	C 20	C 20	C 20	C 20	C 20	C 20
Punta de Lobos	275.12	C 240	C 240	C 240	C 240	C 240	C 240	C 240	C 240	C 240	C 240	C 240	C 240
Sederías Ch. de — Ord.	5.—	C 5	C 5	C 5	C 5	C 5	C 5	C 5	C 5	C 5	C 15	C 5	C 5
Sederías Ch. de — Pref.	20.—	C 20	C 20	C 20	C 20	C 20	C 20	C 20	C 20	C 20	V 18	V 18	V 18
Tabacos	117.85	N 106 p	N 106	V 106 p	V 106 p	V 106 p	V 107 p	V 107 p	V 107 p	V 107	V 107 p	V 107	V 107 p
Telégrafo Comercial	48.10	V 47½	V 47½	V 47½	V 47½	V 47½	V 47½	V 47½	V 47½	V 47½	V 47½	V 47½	V 47½
Trasportes Unidos	32.21	N 33	N 33	N 33	N 33	N 33	N 33	N 33	N 33	N 33	N 33	N 33	N 33
Vapores — Ordinarias	27.52	V 19	V 19 p	V 19 p	V 19 p	V 18¾	V 18¾	V 19	V 19	V 18½	V 18½	V 19	V 18½ p
Vapores — Pref. 7%	50.09	V 53	V 53	V 52	V 52	C 50	C 50	C 50	C 50	V 50½	C 50	C 50	C 50
Viña	54.51	C 58½m	C 59 m	C 60 m	C 60 m	C 60 p	V 60 p	V 60 p	V 60 p	V 60 p	V 95¾m	V 59¾	T 59 m
ASCENSORES													
Cerro Alegre	170.—	C 170	C 170	C 170	C 170	C 170	C 170	C 170	C 170	C 170	C 170	C 170	C 170
Mecánicos	73.62	V 74	V 74	V 74	V 74	V 74	V 74	C 74	C 74	C 74	C 74	C 74	T 72
SEGUROS													
Alsacia	53.94	V 55	V 55	V 55	V 55	V 55	V 55	V 55	V 55	V 55	V 55	V 55	V 55
América	75.20	N 75	N 75	N 75	N 75	N 75	N 75	N 75	N 75	N 75	N 75	N 75	N 75
Antofagasta	170.—	N 170	N 170	N 170	N 170	N 170	N 170	N 170	N 170	N 170	N 170	N 170	N 170
Araucanía	82.26	C 72	C 72	C 72	C 72	C 72	C 72	C 72	C 72	C 72	C 72	C 72	C 72
Central	54.38	N 52	N 52	N 52	N 52	N 52	N 52	N 52	N 52	N 52	N 52	N 52	N 52
Chilena Consolidada	45.35	T 46½	N 47	V 46	T 45½	V 46	V 46	C 45	C 45	C 45	C 44	C 44	C 44
Confianza	47.52	C 49	C 49	C 49	C 49	C 49	C 49	C 49	C 49	C 49	C 49	C 49	C 49
Comercial	171.21	N 170	N 170	N 170	N 170	N 170	N 170	N 170	N 170	N 170	N 170	N 170	N 170
Continental	25.—	N 25	N 25	N 25	N 25	N 25	N 25	N 25	N 25	N 25	N 25	N 25	N 25
El Cóndor	25.92	C 28	C 28	C 28	C 28	C 28	C 28	C 28	C 28	C 28	C 28	C 28	C 28
Española	293.16	C 300	C 300	C 300	C 300	C 300	C 300	C 300	C 300	C 300	C 300	C 300	C 300
Estrella	41.—	C 28	C 28	C 28	C 28	C 28	C 28	C 28	C 28	C 28	C 28	C 28	C 28
Franco-Chilena	80.31	C 70	C 70	C 70	C 70	C 70	C 70	C 70	C 70	C 70	C 70	C 70	C 70
Germania	82.26	C 72	C 72	C 72	C 72	C 72	C 72	C 72	C 72	C 72	C 72	C 72	C 72
Iberia	70.—	C 75	C 75	C 75	C 75	C 75	C 75	C 75	C 75	C 75	C 75	C 75	C 75
Italia	550.—	N 550	N 550	N 550	N 550	N 550	N 550	N 550	N 550	N 550	N 550	N 550	N 550
Nueva España	357.57	V 82	V 82	V 82	V 82	V 82	V 82	V 82	V 80	V 80	V 80	V 80	V 80
Protectora	316.74	N 315	N 315	N 315	N 315	N 315	N 315	N 315	N 315	N 315	N 315	N 315	N 315
Previsora	44.58	N 40	N 40	N 40	N 40	N 40	N 40	N 40	N 40	N 40	N 40	N 40	N 40
Unión Italo Ch. Cons.	34.58	N 35	N 35	N 35	N 35	N 35	N 35	N 35	N 35	N 35	N 35	N 35	N 35
Vasconia	33.95	C 36	C 36	C 36	C 36	C 36	C 36	C 36	C 36	C 36	C 36	C 36	C 36
Yugoslava	41.81	C 52	C 52	C 52	C 52	C 52	C 52	V 52	V 52	V 52	V 52	V 52	V 52

* ex-dividendo
(1) Cotización de las nuevas acciones que se canjean en proposición de cinco nuevas por una antigua.

Especialmente al elegir abonos, no olvide la diferencia enorme que hay entre lo natural y lo artificial.

OFICINA EN
SANTIAGO
Moneda 1,020

SUD-AMÉRICA.

Balance General al 31

ACTIVO

INVERSIONES Y FONDOS:			
Bienes Raíces		$ 3.755,441.84	
Bonos		12.829,618.10	
Acciones		906,109.00	
Préstamos a los asegurados dentro del valor de restacate de sus pólizas		10.726,103.20	
Bancos:			
Depósitos a plazo	$ 8.256,449.80		
Depósitos a la vista	324,746.22	8.581,196.02	
Caja		74,789.09	36.873,257.25
MUEBLES, UTILES Y MATERIAL:			$ 150,120.85
DEUDORES DIVERSOS:			
Compañías de reaseguros		$ 36,142.55	
"Sud América", de Río Janeiro. Cuenta de nacionalización		930,996.82	
Primas vencidas a cobrar: Importe neto		980,697.19	
Intereses vencidos a cobrar		68,722.58	
Intereses devengados a vencer		495,898.46	
Cuentas varias		110,774.61	2.623,232.21
ACTIVO TRANSITORIO:			
Cuenta transferencia a amortizar			622,260.44
TOTAL DEL ACTIVO			$ 40.268,870.75

Debe CUENTAS

Banco de Chile, como Fidei-Comisario	$ 11.977,830.79
Valores en garantía	45,000.00
	$ 12.022,830.79

Debe CUENTAS DE GANANCIAS Y PERDIDAS del 1.º de

Importes pagados a los asegurados o a sus beneficiarios de acuerdo con las condiciones de seguro:			
Siniestros	$ 3.935,482.46		
Pólizas vencidas y liquidadas	541,115.81		
Pólizas rescatadas	1.812,704.14		
Rentas	35,907.16		
Dividendos	1.533,781.09		$ 7.858,990.66
Primas de reaseguros cedidos			855,261.93
Gastos de agencia, comisiones y otros pagos a los agentes			4.398,854.61
Gastos de cobranzas, comisiones bancarias y gastos sobre intereses de las inversiones			82,583.05
Sueldos, servicio médico y gastos de viaje			1.700,523.78
Gratificaciones y otros pagos en favor de los empleados			177,097.02
Alquileres, gastos de correo y telegramas			167,186.94
Anuncios, publicaciones, material de oficina y de propaganda			287,537.94
Diversos			685,951.72
Impuestos y contribuciones			1.114,282.05
Amortizaciones			155,565.11
Reservas al 31 de Diciembre de 1929:			
Reservas matemáticas menos porción reasegurada	$ 34.051,573.66		
Reservas para obligaciones pendientes	620,031.40		
Reservas de dividendos a los asegurados	338,367.05		
Reserva de fluctuación de valores	267,956.60		35.277,928.71
Excedente total:			
Participación de los asegurados en los beneficios del ejercicio	$ 1.124,385.42		
Saldo de utilidades	203,313.81		1.327,699.23
			$ 54.089,462.75

R. PERCY CORDNER, Gerente General.

SANTIAGO, A 20
FRANCISCO

Hemos revisado el presente Balance y los documentos en Cartera y confrontado las partidas del Mayor, encontrando todo conforme.
LUIS KAPPES, Inspector de Cuentas.

Detalles de la Inversión

BONOS		
Caja de Crédito Hipotecario	7-1/2 %	
" " "	7-1 %	
" " "	7-2 %	
" " "	8-1 %	
" " " Emisión en Dólares	6-1/2 %	US $
Banco Hipotecario de Chile	7-1 %	
" " "	8-1 %	
Obras de Regadío	8-1 %	
Obras Públicas	7-1 %	
Deuda Interna del Estado	7-1 %	
Deuda Externa (1960) en Dólares	6 %	US $
ACCIONES		
Caja Reaseguradora de Chile	100	
Banco de Chile	1750	
Banco Hipotecario de Chile	570	
Total de las inversiones en Bonos y Acciones		

Compañía de Seguros de Vida.

OFICINA EN
VALPARAISO
Prat 289.—5.° piso.

de Diciembre de 1929.

PASIVO

RESERVAS TECNICAS:		
Reservas matemáticas para seguros en curso, menos porción reasegurada	$ 34.051,573.66	
Reservas matemáticas de reaseguros cedidos, conservadas en depósito	712,219.50	
Reservas de dividendos a los asegurados	1.462,752.47	$ 36.226,545.63
ACREEDORES DIVERSOS:		
Compañías de reaseguros	42,609.82	
Sud América de Río de Janeiro. Cuenta Corriente	19,136.91	
Sud América de Buenos Aires. Cuenta Corriente	41,258.88	
Agentes y Corredores	46,006.98	
Acreedores por siniestros, rescates, rentas y pólizas vencidas	620,031.40	
Primas de reaseguros cedidos vencidas a pagar (Importe neto)	1,515.82	
Transporte de Intereses	92,331.37	
Transporte de gastos e impuestos	266,136.41	
Cuentas varias	27,853.49	
Cuenta Transferencia	414,173.63	1.571,054.71
Total del Pasivo		$ 37.797,600.34
CAPITAL Y RESERVAS DE CAPITAL:		
Capital autorizado, emitido y totalmente pagado, 20,000 acciones a $ 100 m/l cada una	$ 2.000,000.00	
Reserva de Fluctuación de Valores	267,956.60	$ 2.267,956.60
GANANCIAS O PERDIDAS: Saldo de utilidades		203,313.81
		$ 40.268,870.75

DE ORDEN — Haber

Reservas matemáticas de las pólizas transferidas de la New York Life Insurance Co., descontados los préstamos sobre dichas pólizas y primas e intereses a cobrar	$ 11.977,830.79
Garantías otorgadas por Directores	45,000.00
	$ 12.022,830.79

Abril de 1928 hasta el 31 de Diciembre de 1929. — Haber

Reservas al 1.° de Abril de 1928:		
Reservas matemáticas, menos porción reasegurada	$ 27.793,313.20	
Reservas para obligaciones pendientes	581,909.29	
Reservas de dividendos a los asegurados	1.277,322.00	$ 29.652,544.49
Primas		20.572,610.36
Intereses y alquileres		3.663,802.45
Otras entradas		200,505.45
		$ 54.089,462.75

de Marzo de 1930
BULNES C., Presidente.

RICARDO LEHMANN, Actuario-Jefe.

GUILLERMO WOTHERSPOON, Inspector de Cuentas.

de Bonos y Acciones.

.....	$ 2.469,000	nominales	$ 2.330,591.25
.....	6.057,700	,,	5.815,905.00
.....	6,900	,,	6,624.00
.....	463,000	,,	465,120.00
.....	11,000	,,	85,885.12
.....	1.018,000	,,	949,212.50
.....	411,000	,,	408,431.25
.....	275,000	,,	269,500.00
.....	800,000	,,	767,987.50
.....	1.000,000	,,	982,297.50
.....	100,000	,,	748,063.98
.....			$ 12.829,618.10
.....		$ 101,182.00	
.....		371,727.00	
.....		433,200.00	906,109.00
.....			$ 13.735,727.10

Características y datos sobre las principales Sociedades cuyas acciones

Número de orden		Número de Acciones	Valor Acción Nom.		Valor Acción Pagado	Capital Subscrito	Precios medios Año 1929	Precios medios Abril 1930
	BANCOS							
1..	Central de Chile	90,832	$	1.000	$ 1,000	$ 90.832,000.—	.....	$ 1,569.58
2..	Chile	1.000,000	,,	100	Total	,, 100.000,000.—	$ 207.01	,, 210.68
3..	A. Edwards y Cía.	250,000	,,	100	,,	,, 25.000,000.—	,, 182.85	,, 180.29
4..	Español-Chile	360,000	,,	100	,,	,, 36.000,000.—	,, 101.94	,, 106.54
5..	Hipotecario de Chile	75,000	,,	200	,,	,, 15.000,000.—	,, 769.65	,, 730.41
6..	Hipotecario-Valparaíso	20,000	,,	100	,,	,, 2.000,000.—	,, 179.86	,, 180.—
7..	Italiano	100,000	,,	100	,,	,, 10.000,000.—	,, 82.70	,, 75.75
8..	Nacional	500,000	,,	80	,,	,, 40.000,000.—	,, 83.28	,, 82.50
	SALITRERAS							
1..	Agua Santa, Cía. Sal. y F. C. de	600,000	£	1		£ 600,000.—	$ 26.90	$ 12.09
2..	Astoreca, Cía. Salitrera	400,000	,,	1	Total	,, 400,000.—	,, 31.01	,, 34.—
3..	Asturias, Cía. Salitrera	200,000	,,	1	,,	,, 200,000.—	,, 13.78	,, 7.—
4..	Aurrerá, Cía. Salitrera	125,000	,,	1	,,	,, 125,000.—	.....	.....
5..	Chilena de Salitres, Cía.	202,000	,,	1	,,	,, 202,000.—	,, 4.55	,, 3.—
6..	Cota' & Bonasort, Cía. Salitrera	254,000	,,	1	,,	,, 254,000.—	,, 17.95	,, 12.—
7..	Galicia, Cía. Salitrera	600,000	,,	1	,,	,, 600,000.—	,, 4.74	,, 1.72
8..	Granja, Cía. Salitrera La	320,000	,,	1	,,	,, 320,000.—	,, 30.30	,, 32.45
9..	Iberia, Cía. Salitrera	90,000	,,	5	,,	,, 450,000.—	,, 59.89	,, 40.—
10..	Loa, Cía. Salitrera El	1.300,000	,,	1	,,	,, 1.300,000.—	,, 26.17	,, 11.47
11..	Nueva Castilla, Cía. Salitrera	300,000	$	20	,,	$ 6.000,000.—	,, 20.03	,, 13.26
12..	Peñón, Cía. Salitrera El	600,000	£	1	,,	£ 600,000.—	,, 1.65	.....
13..	Perfetti Pedro, Cía. Salitrera	700,000	,,	1	,,	700,000.—	,, 2.—	,, 1.51
14..	The Lautaro Nitrate Co. Ltd. Accs. Pref. Port.	1.600,000	,,	5	,,	,, 8) 14.500,000.—	,, 9)119.10	,, 118.59
	The Lautaro Nitrate Co. Ltd. Accs. Pref. Nom.						,, 111.80	,, 108.62
15..	Tocopilla, Cía. Salitrera	260,000	,,	5	,,	,, 1.300,000.—	,, 312.40	,, 228.33
	MINERAS							
1..	Araca Emp. de Estaño de.....Estaño	200,000	£	1	Total	£ 200,000.—	$ 226.99	$ 164.68
2..	Batuco, Soc. Expl. y Beneficiadora ..Cobre	170,000	$	10	,,	$ 1.700,000.—	,, 6.55	.....
3..	Bronces de Río Blanco, Cía. Min....Cobre	175,000	$	10	,,	$ 1.750,000.—	,, 2.44	,, 2.—
4..	Carolina de C., Cía. Estañífera .....Estaño	225,000	£	1	,,	£ 225,000.—	.....	.....
5..	Caylloma, Soc. Minas de Plata .....Plata	1.000,000	$	5	,,	$ 5.000,000.—	,, 2.71	.....
6..	Cerro Grande, Cía. Estañífera .....Estaño	200,000	£	1	,,	£ 200,000.—	,, 20.06	,, 12.05
7..	Chacaltaya, Soc. Estañífera .....Estaño	375,000	,,	1	,,	,, 375,000.—	.....	.....
8..	Colquiri, Cía. de Minas de .....Estaño	800,000	$	5	,,	$ 4.000,000.—	,, 5.34	,, 2.75
9..	Condoriaco, Soc. Min. y Ben. de ...Plata	190,000	,,	10	,,	,, 1.900,000.—	,, 10.99	,, 3.78
10..	Disputada de las C. Cía. Min.....Cobre	500,000	,,	25	,,	,, 12.500.000.—	,, 49.17	,, 25.31
11..	Electra, Cía. Estañífera .....Estaño	300,000	,,	10	,,	,, 3.000,000.—	,, 2.65	,, 1.—
12..	Fortuna Ltda., Cía., Minera .....Cobre	100,000	,,	10	,,	,, 1.000,000.—	,, 7.56	.....
13..	Garci-Mendoza, Cía. Min. de .....Plata	325,000	£	1	,,	£ 4) 325,000.—	,, 3.45	,, 1.02
14..	Gatico, Cía. Minas de.....Cobre	3) 1.200,000	$	12	,,	$ 14.400,000.—	,, 4.99	,, 1.76
15..	Guanaco, Cía. Minera del .....Cobre	194,039	,,	10	,,	,, 1.940,390.—	,, 4.58	,, 5.40
16..	Huanillos y P. B .Cía. Minera .....Cobre	300,000	,,	15	,,	,, 4.500,000.—	,, 6.09	,, 2.—
17..	Huanuni, Cía. Min. Porvenir de ....Plata	500,000	£	1	,,	£ 5) 500,000.—	,, 11.73	.....
18..	Kelluani, Cons. Cía. Estañífera.....Estaño	300,000	$	10	,,	$ 3.000,000.—	,, 2.58	,, 1.29
19..	Monte Blanco, Emp. Minera...Estaño y Plata	70,000	£	4	,,	£ 280,000.—	.....	.....
20..	Morococala, Soc. Estañífera.....Estaño	500,000	,,	1	,,	,, 500,000.—	,, 20.32	,, 7.62
21..	Ocuri, Cía. Estañífera de .....Estaño	250,000	,,	1	,,	,, 250,000.—	,, 5.89	,, 4.71
22..	Oploca de Bolivia, Cía. Min. .....Estaño	600,000	,,	1	,,	,, 600,000.—	,, 110.76	,, 79.04
23..	Oruro, Cía. Minera de .....Estaño y Plata	300,000	$	20	,,	$ 6.000,000.—	,, 33.92	,, 17.05
24..	Patiño Mines & Enterprises Cons. ..Estaño	1.380,316	U/S	20	,,	U/S 27.606,320.—	,, 313.09	,, 198.19
25..	Plomo, Soc. Fund. Nac. de .....Plomo	40,000	$	30	,,	$ 1.200,000.—	.....	.....
26..	Salvador, Cía. Minera El.....Estaño	1.210,000	Sh.	30	,,	£ 1.815,000.—	,, 1.97	,, 1.—
27..	San Vicente de Bolivia, Cía. Min...Plata	250,000	£	1	,,	,, 250,000.—	,, 3.66	.....
28..	Taltal, Cía. de Minas y Ben. de....Plata	130,000	$	10	,,	$ 1.300,000.—	,, 4.39	,, 2.—
29..	Tocopilla, Cía. Minera de.....Cobre	400,000	£	1	,,	£ 400,000.—	,, 120.98	,, 91.83
30..	Vacas Nueva. Cía. Minera de Las ..Oro	6) 720,000	$	7	,,	$ 5.040,000.—	.....	.....
	CARBONIFERAS							
1..	Lebu Cons. Cía. Carbonera de .. Ord.....	444,600	$	20	Total	$ 8.892,000.—	$ 1.64	.....
2..	9% Pref...	555,400	,,	20	,,	,, 11.108,000.—	,, 4.99	$ 3.61
3..	Máfil, Soc. Carbonífera..... Ord.....	160,000	,,	50	,,	,, 8.000,000.—	,, 4.68	,, 4.—
4..	Bonos	500	,,	1.000	,,	,, 500,000.—	,, 93.62	,, 94.—
5..	Minera e Industrial de Chile, Cía.	3.687,500	,,	80	,,	,, 295.000,000.—	,, 30.07	,, 28.84
6..	Schwager, Cía. Carbonífera y de Fund.	1.000,000	£	1	,,	£ 1.000,000.—	,, 24.75	,, 21.83
	GANADERAS Y AGRICOLAS							
1..	Aysen, Soc. Industrial del	200,000	£	1	Total	£ 200,000.—	$ 56.67	$ 36.70
2..	Cisnes, Soc. Ganadera	100,000	,,	1	,,	,, 100.000.—	,, 22.95	,, 14.91
3..	Gente Grande, Soc. Ganadera	400,000	,,	1	,,	,, 400,000.—	,, 65.28	,, 39.86
4..	Laguna Blanca, Soc. Ganadera de	230,000	,,	1	,,	,, 230,000.—	,, 152.96	,, 105.29
5..	Ñuble y Rupanco, Soc. Agrícola de	550,000	$	20	,,	$ 7) 11.000,000.—	.....	.....
6..	Tierra del Fuego, Soc. Explotadora de	1.800,000	£	1	,,	£ 1.800,000.—	,, 167.77	,, 130.17
7..	Vallenar, Cía. Agrícola de	50,000	$	20	,,	$ 1.000,000.—	,, 43.71	,, 40.—

3)—Restan 25,000 acciones por emitir.
4)—Restan 140,000 acciones por emitir.
5)—Restan 75,000 acciones por emitir.
6)—Restan 104,697 acciones por emitir.
7)—Aumentó su Capital de 10 a 11 millones de pesos en Octubre de 1927.

8)—El capital autorizado es de £ 14.500,000.— que se forma con: 1.600,000 acciones preferidas 7 % de £ 5.—/— c/u; 320,000 acciones preferidas 7 % en dollars, de valor pagado de 100 dollars y estimadas para los efectos del capital, a £ 20.— c/u y con 2.000,000 de acciones ordinarias con valor pagado de 1 sh.
9)—Promedio sobre acciones preferidas al portador

se cotizan oficialmente en la Bolsa de Corredores de Valparaíso.

Número de orden	FONDOS: Reserva	FONDOS: Varios	FONDOS: Para futuros dividend.	DIVIDENDOS PAGADOS POR AÑO CALENDARIO: 1927	1928	1929	1930	Fecha último Dividendo Pagado	Porcentajes: Sobre valor T/M año 1929	Porcentajes: Sobre valor T/M en Abril 1930	Balances	Fecha último Balance	Utilidades según último Balance	Número de orden
									%	%				
1..	$14.658,173	$ 6.598,218	.....	100.—	100.—	100.—	50.—	Ene. 2 $ 50.—	.....	3.18	Sem.	31.12.29	$ 10.520.676	.. 1
2..	„25.000,000	„ 93.000,000	$ 7.816,294	18.—	17.—	16.—	$ 8.50	Ene. 11 $ 8.50	7.72	4.03	„	31.12.29	„ 8.705.438	.. 2
3..	„ 6.250,000	„ 11.350,000	„ 232,321	16.—	16.—	16.—	8.—	Ene. 10 $ 8.—	8.75	4.43	„	31.12.29	„ 2.332.356	.. 3
4..	„ 6.225,000	.....	.....	..	..	7.50	4.—	Ene. 20 $ 4.—	7.35	3.75	„	31.12.29	„ 2.673.279	.. 4
5..	„13.050,000	.....	„ 1.295,055	52.—	52.—	53.—	27.—	Ene. 13 $ 27—	6.88	3.69	„	31.12.29	„ 2.237.693	.. 5
6..	„ 500.000	„ 900,000	„ 103,661	14.—	14.—	14.—	7.50	Ene. 15 $ 7.50	7.78	4.16	„	31.12.29	„ 216.985	.. 6
7..	„ 2.500,000	.....	.....	8.—	8.—	7.—	3.—	Ene. 20 $ 3.—	8.46	3.96	„	31.12.29	„ 367.864	.. 7
8..	„10.000,000	.....	„ 2.001,743	8.—	8.—	8.—	4.—	Ene. 11 $ 4.—	9.60	4.84	„	31.12.29	„ 2.299.883	.. 8
1..	£ 60,000	£ 189,254	.....	7/6	12/-	6/8	..	.....	4.95	.....	Anual	31.12.29	£ 41.093	.. 1
2..	„ 2,944	„ 68,681	£ 15,023	..	$.—	1.—	..	.....	3.22	.....	„	31.12.29	„ 21.232	.. 2
3..	„ 20.000	„ 65,043	„ 11,030	..	1.—	..	..	.....	..	.....	„	31.12.28	„ 19.851	.. 3
4..	60,000	„ 269,645	.....	..	..	..	..	.....	..	.....	„	31.12.28	„ P 1.478	.. 4
5..	„ 15,000	„ 1,239	„ 10,600	..	..	..	..	.....	..	.....	„	31.12.29	„ P 20.325	.. 5
6..	„ 6,950	„ 78,186	„	2/-	1/6	1/-	..	.....	11.14	.....	„	31.12.29	„ P 12.255	.. 6
7..	„ 15,000	.....	„ 11,249	..	..	..	..	.....	..	.....	„	31.12.28	„ 1.368	.. 7
8..	„ 9,023	„ 87,028	„ 8,313	2/-	2/-	1/-	1/-	Abr. 15 $ 1.—	6.60	6.16	„	31.12.29	„ 5.057	.. 8
9..	„ 25,049	„ 83,672	„ 16,290	..	..	..	..	.....	..	.....	„	31.12.29	„ 1.511	.. 9
10..	„ 81,674	„ 67,441	„ 20,784	..	..	..	..	.....	..	.....	„	31.12.28	„ 29.732	..10
11..	$ 200,00 0	$ 2.484,076	$ 900,000	..	$ 1.—	..	..	.....	..	.....	„	31.12.28	$ 246.297	..11
12..	£ 3,788	.....	.....	..	..	..	..	.....	..	.....	„	31.12.29	£ P 4.764	..12
13..	.....	.....	.....	..	..	..	..	.....	..	.....	„	31.12.29	„ P 18.278	..13
14..	.....	„ 649,756	.....	..	3/- (3	6/-(3	..	.....	..	..	„	30. 6.29	„ 294.852	..14
15..	£ 173,000	„ 196,770	.....	20/-	20/-	15/-	..	.....	9.60	.....	„	30. 6.29	„ 280.534	..15
1..	£ 46,256	£ 170,185	.....	6/-	..	..	..	.....	..	.....	Anual	31.12.29	£ 87.482	.. 1
2..	6.401	50.000	63.626	..	..	..	..	.....	..	.....	„	31.12.29	113.626	.. 2
3..	.....	.....	.....	..	..	..	..	.....	..	.....	.....	.....	.....	.. 3
4..	.....	.....	.....	..	..	..	..	.....	..	.....	.....	.....	.....	.. 4
5..	.....	.....	.....	..	..	..	..	.....	..	.....	Anual	31.12.28	$ P 25.833	.. 5
6..	£ 10,532	.....	.....	1/-	1/-	..	..	.....	..	.....	„	31.12.29	£ P 19.143	.. 6
7..	.....	.....	.....	..	..	..	..	.....	..	.....	.....	.....	.....	.. 7
8..	.....	„ 21,465	.....	..	..	..	..	.....	..	.....	Anual	31.12.28	$ 130.351	.. 8
9..	$ 127,731	.....	.....	..	..	..	..	.....	..	.....	„	31. 3.29	„ P 44.665	.. 9
10..	„ 500,000	„ 4.779,970	.....	..	..	4.—	..	.....	8.13	.....	„	30. 6.29	„ 3.723.627	..10
11..	.....	.....	.....	..	..	..	..	.....	..	.....	„	31.12.28	„ P 2.681	..11
12..	.....	.....	.....	..	..	..	..	.....	..	.....	.....	.....	.....	..12
13..	.....	.....	.....	..	..	..	..	.....	..	.....	.....	.....	.....	..13
14..	$ 237,569	.....	$ 18,128	..	..	..	..	.....	..	.....	Anual	31.12.28	„P1.376.663	..14
15..	.....	.....	.....	..	..	..	..	.....	..	.....	„	31.12.28	„ 1.390	..15
16..	.....	.....	.....	..	..	..	..	.....	..	.....	.....	.....	.....	..16
17..	£ 85,000	£ 12,618	£ 3,007	2/-	1/-	..	..	.....	..	.....	Anual	31.12.28	£ P 20.353	..17
18..	.....	.....	.....	..	..	..	..	.....	..	.....	.....	.....	.....	..18
19..	.....	.....	.....	..	..	..	..	.....	..	.....	.....	.....	.....	..19
20..	.....	.....	6,694	1/-	..	..	..	.....	..	.....	Anual	31.12.28	„ 7.162	..20
21..	600	„	3,967	..	1.—	..	..	.....	..	.....	„	31.12.28	„ 1.337	..21
22..	£ 143,329	£ 9,889	£ 1,092	8/-	4/-	6/-	..	.....	10.83	.....	„	31.12.29	„ 182.792	..22
23..	Bs 403,977	.....	Bs.1.457,139	6.—	4.50	2.50	..	.....	7.37	.....	„	31.12.28	Bs. 64.083	..23
24..	£ 370,259	.....	£ 89,069	9/-	16/-	16/-	..	.....	10.22	.....	„	31.12.28	£ 1.195.227	..24
25..	.....	.....	.....	..	..	..	..	.....	..	.....	.....	30. 6.29	$ P 105,353	..25
26..	.....	.....	.....	..	..	..	..	.....	..	.....	.....	.....	.....	..26
27..	.....	.....	.....	..	..	..	..	.....	..	.....	Anual	31.12.27	£ P 9.328	..27
28..	$ 200,000	$ 702,000	$ 18,927	..	..	..	..	.....	..	.....	„	30. 6.28	$ P 32.391	..28
29..	£ 44,945	66,500	£ 18,751	3.—	9.—	14.50	4.—	Abr. 15 $ 4.—	11.98	4.35	„	31. 1.30	„ 9.130.796	..29
30..	.....	.....	.....	..	..	..	..	.....	..	.....	.....	.....	.....	..30
1..	.....	$ * 711,000	.....	..	..	..	..	.....	..	.....	.....	.....	.....	.. 1
2..	.....	.....	.....	..	..	..	..	.....	..	.....	Anual	30. 6.28	.....	.. 2
3..	.....	.....	.....	..	..	..	..	.....	..	.....	„	31.12.28	$P 546.793	.. 3
4..	.....	.....	.....	..	..	..	..	.....	..	.....	„	.....	.....	.. 4
5..	$ 3.500,000	$ 10.965,015	$ 2.765,625	2.50	2.75	3.—	1.—	Abr. 14 $ 1.—	9.97	3.46	„	.....	„ 12.501.842	.. 5
6..	£ 47,000	£ 139,737	£ 19,466	..	1/-	1/-	..	.....	8.08	.....	„	31.12.28	£ 50.891	.. 6
1..	£ 10,000	£ 46,000	£ 8,380	2/-	3/-	3/-	6d.	Abr. 4 6d.	10.58	2.72	Anual	30. 6.29	£ 31.903	.. 1
2..	„ 2,672	17,187	.....	1.—	2.—	2.—	..	.....	8.71	.....	„	31. 3.29	„ 8.064	.. 2
3..	„ 50,000	„ 197,418	„ 20,000	2/-	2/6	2/6	..	.....	7.65	.....	„	30. 6.29	„ 61.381	.. 3
4..	„ 15,000	„ 215,000	„ 11,790	5/-	8/-	7/-	2/-	Mzo.14 2/-	9.15	3.79	„	30. 6.29	„ 78.203	.. 4
5..	$ 500,000	$ 1.000,000	$ 417,547	3.—	1.—	2.—	0.50	Mzo.24 $ 0.50	..	.....	„	31. 5.29	$ 1.444.575	.. 5
6..	£ 150,000	£ 2.128,506	£ 101,661	6/6	8/-	8/-	2/6	Mzo.31 2/6	9.53	3.84	„	30. 6.29	£ 747.531	.. 6
7..	$ 197,061	$ 500,000	$ 350,000	..	..	1.—	1.—	Ene. 4 $ 1.—	2.22	2.50	„	30. 6.28	$ 75.586	.. 7

P=Pérdida en el ejercicio.

3)—Dividendos sobre acciones antiguas.

Características y datos sobre las principales Sociedades cuyas acciones

Número de orden		Número de Acciones	Valor Acción Nom.	Valor Acción Pagado	Capital subscrito	Precios medios Año 1929	Precios medios Abril 1930
	INDUSTRIALES Y VARIAS						
1..	Astilleros Las Habas Ltda., Soc.	75,000	£ 1	Total	£ 75,000.—	$ 57.87	$ 58.45
2..	Buques y Maderas, Soc. Nacional de	240,000	$ 50	,,	$ 12.000,000.—	,, 38.30	,, 36.41
3..	Cemento de "El Melón", Soc. Fábrica de	600,000	,, 40	,,	,, 24.000,000.—	,, 99.42	,, 93.94
4..	Cervecerías Unidas, Cía.	1.100,000	,, 20	,,	,, 22.000,000.—	,, 101.04	,, 108.53
5..	Chilena de Tejidos, Cía.	50,000	,, 100	,,	,, 1) 5.000,000.—	,, 102.62	,, 94.—
6..	Chilena de Sedería Fca. — Accs. ord.	112,500	,, 20	,,	,, 3.000,000.—	,, 5.—	,, 5.—
	Chilena de Sedería Fca. — Accs. pref.	37,500	.....	,,	,, ...	,, 20.—	,, 20.—
7..	Chilena de Electricidad, Ltda. — Accs. ord.	6.000,000	£ 1	,,	£ 6.000,000.—	,, 18.20	,, 19.—
8..	Chilena de Electricidad, Ltda. — Accs. pref.	2.250,000	,, 1	,,	,, 2.250,000.—	,, 47.22	,, 49.45
9..	Compañía — Bonos 8%	£ 25,100	500 y 1.000	,,	,, 4.800,000.—	,, 43.04	,, 44.06
10..	Droguería del Pacífico (Dropa) ....(8).....	225,000	$ 100	,,	$ 22.500,000.—	.....	.. 96.66
11..	Electricidad Industrial — Accs. ord.	433,000	$ 50	,,	,, 21.650,000.—	,, 72.99	,, 71.12
12..	Cía. General de ..... — Bonos 8%	438,065	£ 1	,,	£ 468,065.—	,, 40.13	,, 40.16
13..	Eléctrica de Los Andes, Soc. Emp	20,000	$ 100	,,	$ 2.000,000.—	,, 156.98	,, 250.—
14..	Electro-Metálurgica, Cia,	60,000	,, 25	,,	,, 1.500,000.—	.....	.....
15..	Envases y Enlozados, Fáb. Nac. de	500,000	,, 10	,,	,, 5.000,000.—	,, 9.49	,, 6.27
16..	Establecimientos Químicos de Viña del Mar, Soc.	65,000	,, 20	,,	,, 1.300,000.—	,, 13.97	,, 6.25
17..	Fósforos, Cía Chilena de	100,000	,, 50	,,	,, 5.000,000.—	,, 220.32	,, 215.—
18..	Gas de Concepción, Cía. de	20,000	,, 50	,,	,, 1.000,000.—	,, 78.67	,, 85.—
19..	Gas de Santiago, Cía. de Consum. de	360,000	,, 50	,,	,, 18.000,000.—	,, 79.29	,, 68.50
20..	Gas de Valparaíso, Cía. de	200,000	,, 50	,,	,, 10.000,000.—	,, 73.22	,, 71.70
21..	Globo, Cía. Molinera El	50,000	,, 100	,,	,, 5.000,000.—	,, 75.57	,, 62.91
22..	Imprenta y Lit. "Universo", Soc.	100,000	,, 100	,,	,, 10.000,000.—	,, 118.24	,, 106.—
23..	Industrial, Cía.	312,501	,, 20	,,	,, 6.250,020.—	,, 45.46	,, 44.02
24..	Industrial de Catres Cía	150,000	,, 20	,,	,, 2) 3.000,000.—	,, 44.73	,, 50.33
25..	Industrial de Los Andes, Soc.	60,000	,, 10	,,	,, 600,000.—	,, 99.74	,, 100.—
26..	Köster Ltda., Soc. Molinera y Comercial	35,000	,, 100	,,	3.500,000.—	,, 102.11	,, 101.—
27..	Malvoa, Cía. Maderera	400,000	,, 20	,,	,, 8.000,000.—	,, 9.42	,, 8.64
28..	Matadero Modelo, Soc.	30,000	,, 100	,,	,, 3.000,000.—	,, 123.85	,, 101.—
29..	Oxígeno, Fábrica Nacional de	22,235	,, 50	,,	,, 1.111,750.—	,, 58.35	,, 52.79
30..	Pan y Galletas Hucke, Cía.	12,500	,, 20	,,	,, 250,000.—	,, 42.32	,, 41.75
31..	Paños de Bella-Vista Soc. Fca. Nac. de, (Suc. C. Werner)	80,000	,, 100	,,	,, 8.000,000.—	,, 165.09	,, 154.79
32..	Paños de Tomé, Soc. Nacional de	218,750	,, 20	,,	,, 4.375,000.—	.....	.....
33..	Papeles y Cartones, Cía Manufac- turera de — Serie A	100,000	,, 100	,,		.....	157.12
	Papeles y Cartones, Cía Manufac- turera de — Serie B	50,000	,, 100	9) $ 40	,, 15.000,000.—	.....	....167.12
34..	Perfumería, Cía. General de	40,000	,, 25	Total	,, 1.000,000.—	,, 18.53	,, 21.31
35..	Punta de Lobos, Cía. Exp. de las Salinas de	18,000	,, 50	,,	.. 900,000.—	,, 275.12	,, 250.—
36..	Población Vergara, Soc.	8,540	,, 100	,,	,, 854,000.—	.....	.....
37..	Tabacos, Cía. Chilena de	500,000	,, 20	,,	,, 10.000,000.—	,, 117.85	,, 110.68
38..	Tejidos "El Salto", Cía. Nacional de	100,000	,, 100	,,	,, 10.000,000.—	.....	.....
39..	Telégrafo Comercial, Cía.	80,000	,, 25	,,	,, 2.000,000.—	,, 48.10	,, 47.06
40..	Trasportes Unidos, Cía.	15,000	,, 50	,,	,, 750,000.—	,, 32.21	,, 33.—
41..	Vapores, Cía. Sud-Americana de — Serie A. Ord.	600,000	,, 20	,,	,, 12.000,000.—	,, 27.52	,, 19.62
42..	Vapores, Cía. Sud-Americana de — Serie B pref 7%	3) 200,000	,, 4) 20	,,	,, 4) 4.000,000.—	,, 50.09	,, 51.83
43..	Viña del Mar Cía., Ref. de Azúcar de	1.745,000	£ 1	,,	£ 1.745,000.—	,, 54.51	,, 60.36
44..	Vidrios. Soc. Fábrica Nac. de	30,000	$ 100	,,	$ 3.000,000.—	.....	.....
45..	Volcán, Cía. Industrial El	40,000	,, 50	,,	,, 2.000,000.—	.....	.....
	ASCENSORES						
1..	Cerro Alegre, Soc. de Ascensores del	1,200	$ 50	Total	$ 60,000.—	$ 170.—	$ 170.—
2..	Mecánicos, Cía, de Ascensores	24,000	,, 50	,,	,, 1.200,000.—	,, 73.62	,, 74.—
	SEGUROS						
1..	Alsacia, Cía. de Seguros La	10.000	$ 100	$ 55	$ 1.000,000.—	$ 53.94	$ 55.—
2..	América, Cía. de Seguros La	8.000	,, 80	Total	,, 640,000.—	,, 75.20	,, 75.—
3..	Antofagasta, Cía. de Seguros La	2.500	,, 500	$ 50	,, 1.250,000.—	,, 170.—	,, 170.—
4..	Araucanía, Cía. de Seguros	40.000	,, 25	Total	,, 1.000,000.—	,, 82.26	,, 72.—
5..	Central, Cía. de Seguros La	40.000	,, 50	$ 25	,, 2.000,000.—	,, 54.38	,, 52.—
6..	Chilena Consolidada, Cía. de Seg. La	500.000	,, 40	Total	,, 20.000,000.—	,, 45.35	,, 46.13
7..	Confianza, Cía. Nac. de Seguros La	25.000	,, 40	,,	,, 1.000,000.—	,, 5) 47.52	,, 5) 49.—
8..	Comercial, Cía. de Seguros La	8.000	,, 125	,,	,, 1.000,000.—	,, 171.21	,, 162.50
9..	Continental, Cía. de Seguros La	10.000	,, 100	$ 25	,, 1.000,000.—	,, 25.—	,, 25.—
10..	Cóndor, Cía. de Seguros El	100.000	,, 20	Total	,, 2.000,000.—	,, 25.92	,, 28.—
11..	Española, Cía. de Seguros La	20.000	,, 100	,,	.. 2.000,000.—	,, 293.16	,, 300.—
12..	Estrella, Cía. Nac. de Seguros La	150.000	,, 20	,,	,, 3.000,000.—	,, 41.—	,, 33.29
13..	Franco-Chilena, Cía. de Seguros	40.000	,, 25	,,	,, 1.000,000.—	,, 80.31	,, 70.—
14..	Germania, Cía. de Seguros	40.000	,, 25	,,	,, 2.000,000.—	,, 82.26	,, 72.—
15..	Iberia, Soc. de Seguros La	20.000	,, 50	,,	,, 1.000,000.—	,, 70.—	,, 75.—
16..	Italia, Cía. de Seguros La	5.000	,, 500	$ 300	,, 2.500,000.—	,, 550.—	,, 550.—
17..	Mundial, Soc. Intern. de Seguros	10.000	,, 200	,, 110	,, 2.000,000.—	.....	.....
18..	Nueva España, Soc. de Seguros La	20.000	,, 50	Total	,, 1.000,000.—	,, 357.57	,, 7) 82.—
19..	Protectora, Cía. de Seguros La	4.000	,, 250	,,	,, 1.000,000.—	,, 316.74	,, 315.—
20..	Previsora, Cía. de Seguros La	20.000	,, 100	$ 50	,, 2.000,000.—	,, 44.58	,, 40.—
21..	Unión Itálo-Chilena Cons., Cía. de Seguros La	50.000	,, 20	,,	,, 1.000,000.—	,, 34.58	,, 35.—
22..	Vascongada Cons. Cía. de Seguros	40,000	,, 25	,,	,, 1.000,000.—	,, 33.95	,, 34.08
23..	Yugoslava, Cía. Nac. de Seguros La	100.000	,, 50	$ 25	,, 5.000,000.—	,, 41.81	,, 45.08

1)—Aumentó su Capital de dos y medio a cinco millones de pesos en Sept. 1925.
2)—Aumentó su Capital de dos y medio a tres millones de pesos en Junio 1927.
3)—Emitidas el año 1924.
4)—Pesos de 18 d.
5)—Promedio sobre acciones nuevas.
6)—Promedio sobre acciones nuevas.
7)—Acciones Nueva Emisión.
8)—Dropa - Abreviación de Droguería del Pacífico.
9) —Las acciones Serie B, se pagan en cuotas de $ 40.— en Enero de 1930; $ 30 en Julio de 1930 y $ 30 en Enero de 1931.

se cotizan oficialmente en la Bolsa de Corredores de Valparaíso.

Número de orden	FONDOS			DIVIDENDOS PAGADOS POR AÑO CALENDARIO				Fecha últimos Dividendos Pagados	Porcentajes		Balances	Fecha último Balance	Utilidades según último Balance	Número de orden
	Reserva	Varios	Para futuros dividend.	1927	1928	1929	1930		Sobre valor T/M Año 1929	Sobre valor T/M en Abril 1930				
									%					
1..	£ 3,000	£ 73,152	£ 1.065	4.75	4.50	5.—	2.50	Ene. 29 $ 2.50	8.64	4.27	Sem.	31.12.29	£ 9.282	.. 1
2..	$ 500,000	$ 3.537,832	159,731	..	..	3.50	..	.....	9.13	.....	Anual	30. 6.29	$ 1.541.730	.. 2
3..	,, 2.400,000	,, 1.200,000	$ 1.834,142	5.—	6.25	7.75	4.—	Abr. 1 $ 2.—	7.79	4.25	Sem.	31.12.29	,, 2.437.540	.. 3
4..	,, 1.000,000	,, 8.300,000	,, 331,651	7.—	10.—	8.50	5.—	Abr. 15 $ 5.—	8.41	4.60	Anual	28. 2.29	,, 11.739.951	.. 4
5..	,, 550,000	,, 100,000	,, 182,494	5.—	8.—	9.—	6.—	Mzo. 23 $ 6.—	8.77	6.38	,,	31.12.28	,, 900.990	.. 5
6..	,, { 75,941	,, 622,888	,, 100,000	..	..	..	..	.....	.....	.....	,,	{ 31.12.28	,, 265.780	.. 6
				2.—	2.—	2.—	..	.....	10.—	.....				
7..	{ £ 74,920	{ £ 665,000	,, 56,533	2 d	d.4.[8]	0.80	..	.....	7.82	.....	,,	30. 6.29	$ 21.114.807	. 7
8..				1/8	1/9	3.60	1.60	Abr. 14 $ 1.60	7.62	3.23	.....	.....	.....	. 8
9..	Cup. Marzo	1.°y Stbre. 1.°	.....	3.20	3.20	3.20	..	.....	7.43	.....	.....	.....	.....	. 9
10..	$ 200,000	$ 1.024,627	$ 248,726	..	..	8.—	4.—	Mzo. 10 $ 4	.....	4.13	Anual	30. 6.29	$ 2.218.332	.10
11..	1.459,000	270,375	670,000	5.50	4.50	4.50	1.50	Abr. 10 $ 1.50	6.16	2.10	Sem.	31.12.29	1.299.574	.11
12..	Cup. Enero	10 y Jul. 10	.....	3.20	3.20	3.20	1.60	Ene. 10 1.60	7.97	3.98	.....	.....	.....	.12
13..	$ 105,174	$ 442,869	.....	13.95	14.50	11.75	..	.....	7.48	3.97	Sem.	31.12.29	,, 207.173	.13
14..	,, 250,000	,, 381,990	.....	2.—	6.—	4.—	2.—	Abr. 1 $ 4.—	.....	.....	Anual	30. 6.29	,, 390.026	14
15..	,, 1.000,000	,, 1.178,289	,, 35,456	1.—	0.80	..	..	.....	.....	.....	,,	30. 6.29	,, P. 931.768	15
16..	,, 60,000	150,000	,, 29,967	..	..	..	..	.....	.....	.....	,,	31.12.29	,, P. 38.264	16
17..	,, 1.100,000	,, 3.000,000	,, 1.422,174	18.—	18.—	18.—	5.—	Feb. 15 5.—	8.16	2.32	Sem.	31.12.29	,, 1.286.548	17
18..	,, 100,000	,, 213,610	,, 71,463	10.—	5.—	8.50	4.—	Ene. 15 4.—	10.80	4.70	,,	31.12.29	,, 119.558	.18
19..	,, 1.080,000	,, 6.060,000	,, 1.300,000	5.—	5.50	4.50	2.75	Ene. 25 $ 2.75	5.67	4.01	,,	31.12.29	,, 1.888.000	.19
20..	,, 100,000	,, 4.655,487	,, 209,801	8.—	5.—	9.—	..	.....	12.29	.....	Anual	30. 6.29	,, 1.968.229	.20
21..	,, 500.000	,, 4.100,000	,, 250,770	8.—	3.—	8.—	4.—	Abr. 15 $ 4.—	10.58	6.35	,,	31.12.29	,, 262.654	.21
22..	,, 250,000	,, 5.099,713	,, 47,668	13.—	8.—	4.—	4.—	Ene. 6 4.—	3.75	3.77	Sem.	30. 4.29	,, 833.124	.22
23..	,, 500,000	,, 9.900,000	,, 515,171	2.50	3.50	4.—	2.—	Feb. 13 2.—	8.79	4.54	,,	31.12.29	,, 1.051.671	.23
24..	,, 1,500,000	,, 893,156	,, 749,690	4.—	4.—	5.—	1.—	Mzo. 28 $ 1.—	11.17	1.98	Anual	31.10.29	,, 1.203.383	.24
25..	,, 500,000	,, 3.580,000	,, 324,222	4.—	5.—	6.—	..	.....	6.01	.....	,,	31. 8.29	,, 1.296.639	. 25
26..	,, 330,000	,, 250,000	,, 347,731	9.—	10.[633]	9.[574]	..	.....	.....	.....	,,	31.12.28	,, 601.407	.26
27..	,, 800,000	,, 1.000,560	.....	1.—	1.—	1.—	..	.....	10.61	.....	,,	30. 6.29	,, 253.288	.27
28..	,, 700,000	,, 708,461	,, 102,729	..	..	..	..	.....	.....	.....	,,	31.12.28	,, 9.563	.28
29..	,, 152,157	,, 149,440	,, 100,057	5.75	6.[1914]	6.[3828]	3.[1914]	Feb. 14 3.[1914]	10.93	6.04	Sem.	31.12.29	,, 124.262	.29
30..	,, 25,000	,, 117,500	,, 30,999	4.—	3.50	4.—	2.50	Feb. 6 $ 2.50	9.45	5.98	,,	31.12.29	,, 55.506	.30
31..	,, 492,590	,, 4.500,000	,, 218,201	10.—	10.—	15	15.—	Mzo. 21 $ 15	9.08	9.69	Anual	31.12.28	,, 3.306.424	.31
32..	,, 963,532	,, 1.825,000	,, 176,000	4.50	4.50	3.—	2.—	Abr. 21 $ 2.—	.....	.....	,,	31.12.28	,, 1.222.162	.32
33..	,, 1.165,000	,, 1.000,000	,, 104,766	..	..	..	4.—	Abr. 15 $ 4.—	.....	2.54	,,	30. 6.29	,, 2.018.750	. 33
34..	,, 250,000	,, 23,044	.....	1.—	1.25	1.50	1.	Ene. 14 1.—	8.09	4.69	,,	30. 6.29	,, 126.297	..34
35..	,, 200,000	,, 755,000	,, 36,000	16.—	16.—	20.—	..	.....	7.26	.....	Sem.	30. 6.29	,, 301.977	..35
36..	,, 100,000	,, 257,510	,, 34,578	..	50.—	..	..	.....	.....	.....	Anual	31.12.29	,, P. 42.490	..36
37..	,, 5.000,000 y £ 50,000	,,5) 8.395,466	,, 1.600,000	8.—	8.50	9.50	5.—	Abr. 25 $ 2.50	8.06	4.51	Sem.	31.12.29	,, 3.003.752	..37
38..	,, 1.000,000	,, 1.850,000	,, 793,876	12.—	13.[1276]	14.—	3.—	Feb. 28 $ 3	.....	.....	Anual	30. 6.29	,, 1.831.475	..38
39..	,, 650,000	,, 1.142,242	,, 140,000	5.50	6.—	5.—	2.50	Ene. 27 $ 2.50	10.39	5.31	Sem.	31.12.29	,, 268.588	..39
40..	,, 77,760	,, 174,362	.....	2.20	..	2.75	..	.....	8.53	.....	Anual	30. 6.29	,, 54.176	..40
41..	,,1) 100,000	,, 1) 2.327,462	,, 1) 25,065	1.75	2.—	2.—	1.—	Feb. 17 1.—	7.26	5.09	Sem.	31.12.29	,, 1) 435.402	..41
42..	.....	.....	.....	1) 1.40	1) 1.40	1) 1.40	..	.....	8.38	.....	.....	.....	.....	..42
43..	£ 91,173	£ 83,407	£ 60,000	3.25	3.—	4.25	1.25	Abr. 30 $ 1.25	7.79	2.07	Anual	31.12.29	£ 259.237	..43
44..	$ 800,000	$ 72,649	.....	..	..	..	..	.....	.....	.....	,,	31.12.28	$ 655.109	..44
45..	,, 125,000	,, 230,392	$ 120,000	..	2.—	7.—	..	.....	.....	.....	,,	30. 6.29	,, 218.923	..45
1..	$ 25,000	$ 40,500	$ 6,389	14.—	16.—	16.—	..	.....	9.41	.....	Sem.	31.12.29	$ 11.480	.. 1
2..	,, 100,000	,, 60,315	,, 21,432	8.—	8.—	6.—	4.—	Abr. 3 $ 2.—	8.14	5.40	,,	28. 2.30	,, 118.373	.. 2
1..	$ 152,000	$ 109,075	$ 101,430	4.—	4.50	5.40	3.—	Ene. 22 $ 3.—	10.01	5.45	Sem.	31.12.29	$ 102.664	.. 1
2..	,, 10,000	,, 174,255	,, 4,465	..	..	4.—	2.—	Feb. 4 $ 2.—	5.31	2.66	Anual	31.12.29	,, 45.512	. 2
3..	,, 380,138	,, 443,581	,, 39.033	10.—	5.—	..	..	.....	.....	.....	Sem.	30. 6.29	,, 52.723	. 3
4..	,, 250,000	,, 1.752,842	,, 80,329	6.50	6.—	6.—	3.—	Feb. 20 $ 3.—	7.29	4.16	Anual	31.12.29	,, 400.355	.. 4
5..	,, 1.000,000	,, 100,000	,, 2,505	4.—	5.—	5.—	3.—	Feb. 6 $ 3.—	9.19	5.76	Sem.	31.12.29	,, 266.260	.. 5
6..	,, 3.495,252	,, 1.618,458	,, 205,194	2.50	5.25	4.25	1.—	Abr. 22 $ 1.—	9.37	2.16	Anual	31.12.29	,, 2.684.533	.. 6
7..	,, 320,000	,, 410,000	,, 5,008	4.—	8.—	2.—	..	.....	4.20	.....	,,	31.12.29	,, 139.741	.. 7
8..	,, 500.000	,, 489,862	,, 78,246	5.—	10.—	2)20.—	7.—	Ene. 23 $ 7.—	11.68	4.30	Sem.	31.12.29	,, 128.554	.. 8
9..	,, 153,368	,, 86,055	,, 3,630	..	1.—	..	..	.....	.....	.....	,,	30. 6.29	,, 15.806	.. 9
10..	,, 281,355	,, 592,106	.....	..	1.—	1.40	..	.....	5.40	.....	Anual	31.12.28	,, 546.063	. 10
11..	,, 1.500.000	,, 2.141,723	,, 191,646	20.—	3)20.—	22.50	12.50	Ene. 27 $ 12.50	7.67	4.16	Sem.	31.12.29	,, 493.850	.. 11
12..	,, 490,030	,, 827,130	,, 33,925	1.75	2.25	2.50	1.50	Ene. 20 $ 1.50	6.09	4.50	Anual	31.12.29	,, 519.118	.. 12
13..	,, 360,551	,, 872,808	,, 209,719	5.—	5 6596	6.—	3.—	Ene. 31 $ 3.—	7.47	4.28	Sem.	31.12.29	,, 263.954	.. 13
14..	,, 250,000	,, 1.752,842	,, 80,329	6.50	6.—	6.—	3.—	Feb. 20 $ 3.—	7.29	4.16	Anual	31.12.29	,, 400.355	.. 14
15..	,, 500,000	,, 416,288	,, 203,153	8.—	19.[1489]	14.[8935]	4.—	Abr. 16 $ 2.—	.....	5.33	Sem.	31.12.29	,, 385.809	.. 15
16..	,, 320,000	,, 1.516,241	,, 74,087	40.—	40.—	45.—	25.—	Ene. 31 $ 25.—	8.18	4.54	,,	31.12.29	,, 319.502	.. 16
17..	.....	,, 1.419,606	.....	..	..	..	..	.....	.....	.....	Anual	31.12.28	,, 78.524	.. 17
18..	,, 200,000	,, 325,000	404,962	15.—	23.2978	29.[2552]	4) 3.60	Ene. 28 $ 3.60	4.23	4.39	Sem.	31.12.29	,, 258.312	.. 18
19..	,, 284,000	,, 9,075	,, 18,386	15.—	15.—	15.—	15.—	Ene. 22 $ 15.—	4.73	4.76	,,	31.12.29	,, 176.629	.. 19
20..	,, 170,691	,, 167,614	.....	..	..	..	..	.....	.....	.....	Anual	31.12.29	,, 201.367	.. 20
21..	,, 401,049	,, 436,926	7,040	1.60	2.0638	2.—	2.—	Ene. 21 $ 2.—	5.78	5.71	,,	31.12.29	,, 243.931	.. 21
22..	,, 177,189	,, 322,640	,, 31,115	1.—	2.—	3.—	1.[5957]	Ene. 31 $ 1.[5957]	8.83	4 68	Sem.	31.12.29	,, 264.005	.. 22
23..	,, 590,000	,, 1.877,000	,, ...	2.50	2.50	2.50	1.25	Feb. 21 $ 1.25	5.97	2.77	Anual	31.12.29	,, 712.772	.23

1)—Pesos de 18 peniques.

2)—Además repartió un dividendo de $ 5.— sobre 3.210 accs. nueva emisión.

3)—En el 1er. semestre de 1928 repartió además un dividendo extraordinario de $ 10.— en acciones de "La Territorial".

4)—Dividendo sobre acciones, nueva emisión.

5)—El Fondo de Reservas Extraordinarias, al 31 de Diciembre de 1929, era de $ 6.889,052.82.

COMPAÑIA MINERA DE TOCOPILLA

Autorizada por Decreto N.° 2971, de 29 de Noviembre de 1919.—Capital pagado, £ 400,000.— $ 16.000.000.—

BALANCE GENERAL en 31 de Enero de 1930.

ACTIVO	Parciales M/L.	Parciales £	Totales por Grupo £	PASIVO	Parciales M/L.	Parciales £	Totales por Grupo £
I. ACTIVO INMOVILIZADO				**I. PASIVO NO EXIGIBLE**			
Inmuebles.—Propiedades Mineras	13.380,255.29	334.506. 6. 6		Capital	16.000,000.—	400.000. 0. 0	
Edificios	415,000.—	10.375. 0. 0		Fondo de Reserva	1.341,307.—	33.532.13. 6	
Maquinarias y Herramientas	367,000.—	9.175. 0. 0		Fondo para Futuros Dividendos	819,040.04	20.476. 0. 0	
Muebles y Utiles	55,893.05	1.397. 6. 6		Diferencias de Cambio	38,450.20	961. 5. 4	454.969.18.10
Laboratorio	20,000.—	500. 0. 0					
Instalaciones	48,800.—	1.220. 0. 0		**II. PASIVO EXIGIBLE**			
Embarcaciones	110,000.—	2.750. 0. 0					
Corral y Camión	25,000.—	625. 0. 0		—No existe—			
Planta Resacadora y Cañerías.	136,058.24	3.401. 9. 2					
Andarivel	275,000.—	6.875. 0. 0		**III. PASIVO TRANSITORIO**			
Planta de Concentración	1.600,000.—	40.000. 0. 0					
Muelle y Canchas	275,000.—	6.875. 0. 0	417.700. 2. 2	Dividendos por Pagar	76,349.09	1.908.14. 7	1.908.14. 7
II. ACTIVO REALIZABLE							
Repuestos para Maquinarias, Herramientas e Instalaciones	70,000.—	1.750. 0. 0					
Materiales para Reconocimientos y Explotación	71,000.—	1.775. 0. 0					
Repuesto Andarivel	40,000.—	1.000. 0. 0					
Materiales y Repuestos Planta de Concentración	239,000.—	5.975. 0. 0					
Botica	3,000.—	75. 0. 0					
Depósitos a Plazo	2.469,364.21	61.734. 2. 1	72.309. 2. 1				
III. ACTIVO DISPONIBLE							
Banco de Chile.—Cuentas Corrientes	1.304,768.78	32.619. 4. 7	32.619. 4. 7				
IV. ACTIVO TRANSITORIO							
Agencia en Tocopilla	492,730.32	12.318. 5. 3					
Dividendos N.os 21, 22, 23, 24..	5.800,000.—	145.000. 0. 0					
Operaciones Pendientes	34,072.20	851.16. 1					
Remuneración del Directorio..	174,000.—	4.350. 0. 0	162.520.14				
V. ACTIVO NOMINAL							
—No existe—							
				Suma	$ 18.275,146.33		£ 456.878.13. 5
				Ganancias	9.130,795.76		228.269.16. 9
Total del Activo	$ 27.405,942.09		£ 685.148.10	**Total del Pasivo**	$ 27.405,942.09		£ 685.148.10. 2
CUENTAS DE ORDEN				**CUENTAS DE ORDEN**			
Acciones del Directorio en Garantía	$ 200,000.—		£ 5.000. 0. 0	Garantía del Directorio	$ 200,000.—		£ 5.000. 0. 0

GANANCIAS Y PÉRDIDAS

31 DE ENERO DE 1930.

DEBE			HABER		
AMORTIZACIONES Y CASTIGOS					
Enmaderación Minas, Embarcaciones, Andarivel, Planta de Concentración, Muelle y Canchas, Maquinarias y Herramientas, Edificios, Mobiliarios, Instalaciones	$ 572,404.46	£ 14.310. 2. 3	**Venta de Minerales**	$ 14.013,517.78	£ 350.337.18.10
CASTOS GENERALES			**Arriendos Propiedades en Tocopilla**	1,500.—	37.10. 0
Petróleo, Repuestos, Materiales, Muestreo, Gastos de Laboratorio y Ensayes, Gastos Generales y de Escritorio, Sueldos, Jornales, Seguros, Gastos de Embarque	3.865,065.25	96.626.13. 7	**Embarcaciones, Arriendos y Reparaciones**	14,050.—	351. 5. 0
Comisiones	10,331.22	258. 5. 7	**Intereses y Descuentos**	71,974.37	1.799. 7. 0
Impuestos y Contribuciones	97,601.65	2.440. 0.11			
Impuesto sobre la Renta	291,146.67	7.278.13. 5			
Leyes Sociales	133,697.14	3.342. 8. 4			
Utilidad en el Ejercicio	9.130,795.76	228.269.16. 9			
	$ 14.101,042.15	£ 352.526.10.10		$ 14.101,042.15	£ 352.526. 0.10

Santiago, 31 de Enero de 1930.

HERNAN ESPINOSA M.,
Contador.

J. A. ESPINOSA,
Gerente.

Los Inspectores que suscriben certifican que han revisado el Balance que antecede y los saldos del Libro Mayor, encontrando todo en perfecto orden.

Santiago, 9 de Abril de 1930.

A. BURR S.

RUBEN DAVILA I.

COMPAÑIA MINERA DE TOCOPILLA

En otra página de la presente edición publicamos el último balance, al 31 de Enero último de esta Cía. Minera y en la presente insertamos las cifras comparativas más importantes de sus tres últimos ejercicios, a las cuales hemos agregado un cálculo estimativo de sus posibles beneficios:

La Sociedad Anónima "Compañía Minera de Tocopilla", actualmente la más poderosa e importante de las empresas nacionales dedicadas a la industria cuprífera, fué organizada el año 1919.

Su capital pagado es de £ 400,000, totalmente pagadas, representado por 400,000 acciones de £ 1.–/– cada una.

Su desarrollo en los tres últimos años ha sido el siguiente:

Ejercicios	Capital	Reservas	Beneficios
	(EN MILES DE LIBRAS ESTERLINAS.)		
1927/28	400	42,2	78,5
1928/29	400	46,1	157,0
1929/30	400	54,0	228,2

Aprobada la última Memoria al 31 de Enero de 1930, las Reservas quedaron en £ 130.195,17.11.

Las utilidades obtenidas y los dividendos repartidos por acción alcanzaron por ejercicio financiero a:

Ejercicios	Utilidades por acción	Dividendos por acción	Dividendos totales
1927/28	$ 7,85	$ 3,00	$ 1,200.000.00
1928/29	,, 15,70	,, 9,00	,, 3,600.000.00
1929/30	,, 22,82	,, 14,50	,, 5,800.000.00

La producción de cobre fino y su costo fueron de:

Ejercicios	Libras de cobre producidas	Costo total s/g. estado Ganancias y Pérdidas	Costo por libra fina
1927/28	10.448.541 lb.	$ 3.877.752.31	$ 0.37,11
1928/29	12.206.066	,, 4.880.453.96	,, 0.39,98
1929/30	11.829.802	,, 4.970.246.39	,, 0.42,01

En el último ejercicio financiero, 1929/30, el costo de producción fué el más alto de los tres últimos años y ello ha sido debido a que se cargaron a los costos $ 600,000 de gastos de preparación y desarrollo y más de $ 200,000 por enmaderación de las minas, importes que recargan en cerca de 7 centavos el costo de producción.

Los 42,01 centavos moneda corriente, equivalen, al cambio de 8,26 por dollar, a un costo de 5,08 centavos oro americano por libra producida.

Según los respectivos balances, las liquidaciones produjeron:

Ejercicios	Cantidades de cobre liquidadas	Valor de las liquidaciones	Importe percibido por libra de cobre vendido.
1927/28	10.448,541 lb.	$ 6.995,060.80	$ 0.66,94
1928/29	12.206,066 ,,	,, 11.126,824.46	,, 0.91,15
1929/30	11.829,802 ,,	,, 14.013,517.78	,, 1.18,45

El valor obtenido en las liquidaciones del pasado ejercicio financiero, $ 1,18.45 moneda corriente por libra, representa, al cambio de 8,26 por dollar, 14,34 centavos oro americano por libra.

En el período 1920/1929, **el precio medio anual más bajo alcanzado por el cobre electrolítico en New York,** lo fué en 1921 con 12,502 centavos oro americano por libra.

Durante el ejercicio 1929/30, la Compañía tuvo para sus liquidaciones, un precio **inicial** medio cercano a 18 centavos.

En el año pasado el precio medio en New York fué de 18,107 centavos por libra y si deducimos de este importe el valor medio neto que arrojan las liquidaciones de la Compañía, 14,34 centavos, llegamos a la conclusión de que las deducciones por rebajas en la ley de los minerales, precio, regalía Minerals Separations, etc., etc., importarían 3,767 centavos oro americano por libra.

Las utilidades probables para este ejercicio, siempre que los promedios anuales sean como se indica, tomando para mayor seguridad como coeficiente de deducciones 3,8 en vez de 3,767 y un costo de producción de 5,1 en lugar de 5,08 pueden estimarse como sigue:

Precio medio anual del cobre	Deducciones	Precio neto para la Compañía	Costo de producción	Utilidad en libra
		En centavos oro americano por libra.		
14,	3,8	10,2	5,1	5,1
13,5	3,8	9,7	5,1	4,6
13,	3,8	9,2	5,1	4,1
12,5	3,8	8,7	5,1	3,6

Partiendo de las cifras anteriormente expuestas, sobre la base de una producción de 12.000,000 de libras de cobre fino, las utilidades mínimas podrían llegar a:

Precio medio del cobre en oro americano	Utilidad Compañía en oro am. por libra	Utilidad en M/Cte. por libra Cambio 8,26	Utilidades	Ganancia por acción
14,	5,1	0,42.126	$ 5,055.120	$ 12,63
13,5	4,6	0,37,996	,, 4,559,520	,, 11,40
13,	4,1	0,33,866	,, 4,063,920	,, 10,16
12,5	3,6	0.29,736	,, 3,568,320	,, 8,92

Las utilidades precedentemente indicadas como probables son:

a) Sin tomar en cuenta un aumento en la explotación de las minas de Tocopilla.

b) Que la producción de Febrero y Marzo debe de haberse liquidado sobre la base inicial de 17,775 centavos por libra, siendo la producción de estos dos meses cercana a 1/6 del total anual.

c) Que si la nueva planta de Panulcillo, cerca de Ovalle, principia a trabajar para fines de este año, es probable que su influencia se haga también sentir en los beneficios del ejercicio.

Patiño Mines & Enterprises Cons.

Utilidades 1.er Trimestre 1930.

Según cable recibido con fecha 12 del actual, por la Agencia de Transferencias de Santiago, las utilidades de esta Empresa por el trimestre terminado el 31 de Marzo último, según presentación a la Bolsa de Nueva York, ascienden a la suma de £ 31.045.—, después de deducir depreciación e impuesto boliviano.

PRECIO MAXIMO, MINIMO Y MEDIO DE LAS ACCIONES Y BONOS DURANTE EL MES DE ABRIL DE 1930.

(Basados en los precios diarios de cierre del Mercado.)

Acciones y Bonos	Máximo	Mínimo	Medio
BANCOS			
Central de Chile	$ 1570.—	$ 1565.—	$ 1569.58
Chile	212.—	209.—	210.68
A. Edwards y Cía.	181.—	180.—	180.29
Español-Chile	108.—	106.—	106.54
Hipotecario de Chile	740.—	730.—	730.41
Hipotecario-Valparaíso	.....	.....	180.—
Italiano	76.—	75.—	75.75
Nacional	85.—	81.—	82.50
SALITRERAS			
Agua Santa	12.25	11.50	12.09
Astoreca	.....	.....	34.—
Asturias	.....	.....	7.—
Castilla	13.75	13.—	13.26
Chilena de Salitres	.....	.....	3.—
Cota & Bonasort	.....	.....	12.—
Galicia	2.—	1.50	1.72
Granja	34.—	31.—	32.45
Iberia	.....	.....	40.—
Loa	12.—	11.—	11.47
Lautaro Port	127.—	103.—	118.59
Lautaro Nom	117.—	93.—	108.62
Id. Delaware	70.—	55.—	66.31
Perfetti	1.75	1.1/8	1.51
Tocopilla	230.—	220.—	228.33
MINERAS			
Araca	165.—	160.—	164.68
Bronces de R. B.	.....	.....	2.—
Cerro Grande	13.25	9.50	12.05
Colquiri	.....	.....	2.75
Condoriaco	4.—	3.—	3.78
Disputada de las C	34.—	12.75	25.31
Electra	.....	.....	1.—
Garci Mendoza	1.15	1.—	1.02
Gatico	2.25	1.25	1.76
Guanaco	6.—	4.50	5.40
Huanillos y P. B.	.....	.....	2.—
Kelluani Cons.	2.—	1.—	1.29
Morococala	8.5/8	6.—	7.62
Ocuri	5.25	4.—	4.71
Oploca	84.—	74.—	79.04
Oruro	18.—	14.—	17.05
Patiño	221.—	116.—	198.19
Salvador	.....	.....	1.—
Taltal	.....	.....	2.—
Tocopilla	112.—	61.—	91.83
Tres Puntas	6.25	4.—	5.42
CARBONIFERAS			
Lebu ..... Pref.	3.75	3.50	3.61
Máfil ..... Ord.	.....	.....	4.—
Máfil ..... Bon.	.....	.....	94.—
Minera e Ind	29.75	28.25	28.84
Parga	5.—	3.—	4.45
Schwager	22.50	21.50	21.83
GANADERAS			
Aysen	40.—	33.25	36.70
Cisnes	15.—	12.—	14.91
Gente Grande	40.—	38.75	39.86
Laguna Blanca	110.—	103.—	105.29
Tierra del Fuego	135.50	122.—	130.17
Vallenar	.....	.....	40.—
IND. Y VARIAS			
Astillero Las Habas	61.—	55.—	58.45
Buques y Maderas	37.—	34.—	36.41
Cemento "El Melón"	96.—	88.50	93.94
Cervecerías Unidas	112.50	106.—	108.53
Chilena de Tejidos	.....	.....	94.—
Ch. Sederías, Ord.	.....	.....	5.—
Ch. Sederías, Pref.	.....	.....	20.—
Cía. Chilena de Electricidad Ltda. Accs. Ord.	.....	.....	19.—
Cía. Chilena de Electricidad Ltda. Accs. Pref	50.—	49.—	49.45
Cía. Chilena de Electricidad Ltda. Bonos 8 %	44.50	44.—	44.06

Acciones y Bonos	Máximo	Mínimo	Medio
IND. Y VARIAS			
Cía. Gen. Elec. Ind. Accs. Ord.	$ 73.—	$ 68.—	$ 71.12
Cía. Gen. Elec. Ind. Bonos 8 %	40.50	40.—	40.16
Drog. del Pacífico	98.—	96.—	96.66
Eléctrica de Los Andes	.....	.....	250.—
Envases y Enlozados	6.75	6.—	6.27
Est. Quím. de V. del M.	10.—	4.—	6.25
Fósforos Chilena de	.....	.....	215.—
Gas de Concepción	.....	.....	85.—
Gas de Valparaíso	70.—	68.—	68.50
Gas de Santiago	72.—	71.—	71.70
Globo, Molinera	70.—	55.—	62.91
Imp. y Lit. "Universo"	.....	.....	106.—
Industrial	44.50	43.50	44.02
Industrial de Catres	54.—	47.—	50.33
Industrial de Los Andes	.....	.....	100.—
Matadero Modelo	.....	.....	100.—
Maderera Malvoa	9.50	7.50	8.64
Molinera Köster	.....	.....	101.—
Oxígeno, Fáb. Nac. de	53.—	52.—	52.79
Pan y Gall. Hucke	42.—	41.—	41.75
Paños Bella-Vista Tomé	155.—	150.—	154.79
Papeles y Cartones N. E.	155.—	160.—	157.12
Papeles y Cartones A. E.	170.—	165.—	167.12
Punta de Lobos, Salinas	.....	.....	250.—
Perfumería	21.50	20.—	21.31
Tabacos, Chilena de	112.—	108.—	110.68
Telégrafo Comercial	47.50	47.—	47.06
Trasportes Unidos	.....	.....	33.—
Vapores (Ord.)	20.—	19.1/8	19.62
Vapores (Pref.)	53.—	49.—	51.83
Viña, Refinería de	63.—	57.75	60.36
ASCENSORES			
Cerro Alegre	.....	.....	$ 170.—
Mecánicos	.....	.....	74.—
SEGUROS			
Alsacia	.....	.....	$ 55.—
América	.....	.....	75.—
Antofagasta	.....	.....	170.—
Araucanía	.....	.....	72.—
Central	.....	.....	52.—
Chilena Cons.	47.—	45.—	46.13
Comercial	170.—	160.—	162.50
Confianza	.....	.....	49.—
Continental	.....	.....	25.—
Cóndor	.....	.....	28.—
Española	.....	.....	300.—
Estrella	35.—	28.—	33.29
Franco-Chilena	.....	.....	70.—
Germania	.....	.....	72.—
Iberia	.....	.....	75.—
Italia	.....	.....	550.—
Nueva España	.....	.....	82.—
Protectora	.....	.....	315.—
Previsora	.....	.....	40.—
Unión Italo-Ch. Cons.	.....	.....	35.—
Vasconia	35.—	33.—	34.08
Yugoslava	52.—	42.—	45.08
BONOS			
P. Arenas-P. Natales 8%-5%	102.—	101.—	101.66
S. Antonio-Cartagena 8%-5%	102.—	101.—	101.33
Concepción-Talcahuano 7-5%	.....	.....	94.—
Construcción Puentes.. 7-10%	.....	.....	94.50
Obras Públicas..... 7%-1%	94.5/8	94.—	94.13
Deuda Interna 7-1 .. %	95.—	94.25	94.53
Caja Cr. Hip. 8-½ .. %	101.25	100.—	100.48
,, ,, ,, 8- 1 .. %	101.—	100.—	100.40
,, ,, ,, 7- 1 .. %	93.—	91.50	92.63
,, ,, ,, 6- 1 .. %	90.—	88.—	88.54
,, ,, ,, 7-½ .. %	92.—	90.25	91.02
Bco. Hip. Chile 8-1. %	100.—	99.—	99.56
,, ,, ,, 7-1. %	91.25	90.25	90.60
,, ,, Valp. 8-2. %	.....	.....	100.50
,, ,, ,, 8-1. %	.....	.....	100.50
,, ,, ,, 7-1. %	.....	.....	93.—
Municip. Valp. 8-2¼ %	.....	.....	99.—
,, ,, 7-3.. %	.....	.....	95.—
,, Viña 8-1.. %	.....	.....	96.—
Av. España.....8-1.. %	99.50	99.—	99.04

MOVIMIENTO DE SALITRE EN ABRIL DE 1930.

(Según datos oficiales de la Asociación de Productores de Salitre de Chile).

COMPAÑIAS	Existencia al 31-3-30	Elaborado en Abril	Exportado en Abril	Existencia al 30-4-30
	EN QUINTALES METRICOS			
Agua Santa	348.152	78.289	.....	426.441
Aguas Blancas	129.303	.....	.....	129.303
Alianza	679.448	154.559	5.636	828.371
Angela	98.259	27.625	.....	125.884
Anglo-Chilean	546.746	405.680	118.011	834.415
Anita	166.363	34.730	.....	201.093
Astoreca	265.551	50.950	.....	316.501
Astoreca y Urruticoechea	237.914	30.000	.....	267.914
Asturias	96.680	.....	.....	96.680
Aurrerá	114.393	.....	18.407	95.986
Baburizza, Cicarelli & Cía.	71	.....	.....	71
Chilena	134.818	.....	10.160	124.658
Cicarelli, M.	34.686	.....	.....	34.686
Societé Nitratiere du Condor.	47.842	160.000	.....	63.842
Cota y Bonasort	142.544	21.433	.....	163.977
Granja	176.214	19.688	.....	195.902
Iberia	137.480	22.000	.....	159.480
Junín	270.251	39.700	.....	309.951
Keryma	99.067	16.850	.....	115.917
Lagunas Nitrate Co.	74.014	.....	405	73.609
Lagunas Syndicate	96.662	.....	24.922	71.740
Lautaro	4.105.724	387.273	214.820	4.278.177
Liverpool	524.137	101.200	37.071	588.266
Loa	913.485	36.930	20.320	930.095
Marincovic Hnos.	18.880	.....	.....	18.880
Moro, L. J.	654	.....	.....	654
New Paccha & Jazpampa	44.058	.....	.....	44.058
Tamarugal	832.752	.....	3.048	829.704
Nueva Castilla	161.971	32.384	.....	194.355
Pan de Azúcar	137.551	29.142	.....	166.693
Renacimiento	68.700	.....	20.320	48.380
Rosario	266.928	27.850	.....	294.778
Sabioncello, S.	328.418	83.568	245.249	166.737
Taltal	436.627	87.940	21.332	503.235
Cía. Com. y Sal. de Tarapacá	380.190	73.454	3.140	450.504
Tarapacá y Tocopilla	369.948	117.835	8.726	479.057
Tocopilla	943.450	156.100	36.788	1.062.762
Sal. Vuskovic	9.016	1.500	.....	10.516
De la Fuente, Gajo y Cía.	5.300	.....	.....	5.300
Totales	13.444.247	2.052.680	788.355	14.708.572
Totales en Marzo	.....	**2.440,045**	**1.875,623**	.....

Oficinas elaborando en Abril 40
Oficinas elaborando en Marzo 53
Oficinas paralizadas en Abril 13

OFICINAS PARALIZADAS

	Oficinas
The Aguas Blancas Nitrate Co. Ltd.	Eugenia.
Anglo Chilean Cons. Nitrate Corp.	Santa Isabel.
Cía. Salitrera Asturias	Asturias
De la Fuente, Gajo & Cía.	Los Pirineos.
The Lagunas Nitrate Co. Ltd.	Lagunas.
The Lautaro Nitrate Co. Ltd.	Araucana y Los Dones.
Cía. Salitrera El Loa	Curicó y Luisis.
La Nueva Cía. Salitrera Tamarugal Ltda.	La Palma, La Patria y Santa Laura.
Santiago Sabioncello	Diez de Septiembre.

COTIZACION DEL CAMBIO SOBRE LONDRES A 90 DIAS VISTA

Mayo 6 a Mayo 19 de 1930		6	7	8	9	10	12	13	14	15	16	17	19
En la 1.ª Rueda	Vend.	39.94	39.94	39.94	39.92	39.91	39.88	39.86	39.88	39.88	39.88	39.91	39.92
	Comp.	39.92	39.92	39.92	39.91	39.89	39.87	39.85	39.87	39.87	39.87	39.90	39.90
En la 2.ª Rueda	Vend.	39.94	39.94	39.94	39.92	.....	39.87	39.87	39.88	39.88	39.89	.....	39.93
	Comp.	39.93	39.92	39.92	39.91	.....	39.86	39.85	39.86	39.87	39.88	.....	39.92
En el cierre....	Vend.	39.94	39.94	39.93	39.92	39.90	39.86	39.88	39.88	39.88	39.91	39.92	39.94
	Comp.	39.92	39.93	39.92	39.90	39.89	39.84	39.86	39.87	39.87	39.90	39.90	39.92

CAMBIO SOBRE OTRAS PLAZAS

Mayo 6 a Mayo 19 de 1930	6	7	8	9	10	12	13	14	15	16	17	19
Argentina (1 Nacional)...	3.20.	3.22.	3.25.	3.21.	3.19.	3.18.	3.16.	3.18.	3.17½	3.18.	3.—	3.20.
Alemania (1 Marco).....	1.97.½	1.97.½	1.97.½	1.97.¼	1.98.	1.97.7	1.97.¾	1.97.	1.97.	1.97.1	1.—	1.97.6
Bélgica (1 Belga).....	1.15.½	1.15.½	1.15.½	1.15.6	1.15.¼	1.15.1	1.15.1	1.15.3	1.15.3	1.15.2	1.15.	1.15.¾
España (1 Peseta).....	1.02.	1.02.	1.01.½	1.01.½	1.01.1	1.01.	1.01.	1.01.	1.01.¼	1.01.	1.0 .	1.03.
Estados Unidos (1 Dollar).	8.27.	8.27.½	8.27.½	8.27.	8.26.½	8.25.¼	8.25.½	8.25.½	8.25.½	8.25.½	8.25.	8.27.
Francia (1 Franco).....	0.32.4	0.32.4	0.32.4	0.32.4	0.32.4	0.32.3	0.32.3	0.32.4	0.32.3	0.32.3	0.32.	0.32.5
Holanda (1 Florín).....	3.33.	3.33.	3.33.	3.33.	3.32.	3.31.9	3.31.9	3.32.	3.32.	3.32.	3.32.	3.33.¼
Italia (1 Lira)	0.43.2	0.43.3	0.43.3	0.43.3	0.43.3	0.43.¼	0.43.2	0.43.3	0.43.3	0.43.2	0.43.	0.43.3
Suiza (1 Franco).....	1.60.3	1.60.4	1.60.¼	1.60.	1.60.	1.59.9	1.59.8	1.59.7	1.59.¾	1.59.½	1.59.	1.60.¾

UN PESO CHILENO VALE: Seis peniques (6d.)—$ 0.30 Nacional Argentino—0.506 Marco oro— 0.869 Belga—0.930 Peseta — $ U. S. 0.1209 — 3.086 Franco Francés — 0.311 Florín — 2.31 Lira — 0.626 Franco-Suizo.

COTIZACIONES DE METALES

Mayo 6 a Mayo 19 de 1930		6	7	8	9	12	13	14	15	16	19
Estaño..	al Cont.....	142.3/8	145.¼	145.½	145.1/8	145.3/8	150.1/8	149.1/8	147.½	144.5/8	143.½
	a Plazo.....	144.¼	147.	147.¼	146.5/8	147.¼	151.¾	150.7/8	149.¼	146.¾	145.½
Cobre ..	al Cont.....	48.½	48.3/8	49.7/8	51.¼	55.5/8	57.7/8	56.¼	55.¼	54.3/8	53.7/8
	a Plazo	48.3/8	48.1/8	49.7/8	51.3/16	54.5/8	57.¾	55.7/8	55.	54.¼	53.¾
Plata ...	al Cont.....	19.9/16	19.½	19.7/16	19.½	19.5/16	19.¼	19.3/16	19.1/8	19.—	19.—
	a Plazo	19.½	19.7/16	19.3/8	19.7/16	19.¼	19.3/16	19.1/8	19.1/8	18.15/16	18.15/16

El billete chileno es canjeable por Oro o por Letras sobre Londres o Nueva York a la vista pagables en Oro.—(Gold Exchange Standard.)

BONOS DEL ESTADO

CARACTERISTICAS Y COTIZACIONES DURANTE LA QUINCENA

Año de emisión	EMPRESTITOS	Interés	Amortización	Autorizado por Ley N.°	Autorizado por Ley Fecha	Monto de la emisión	Año de Vencimiento	Estado de la emisión al 31.12.29	Vencimiento de los Cupones	COTIZACIONES Mayo 6	7	8	9	10	12	13	14	15	16	17	19
1919/20	Edificación Escolar ..	7%	1%	3069	21. 5.916	$ 6.000,000	1947	$ 5.179,000	Jun. 30–Dic. 31	N 94	N 94	N 94	N 94	N 94	N 94	N 94	N 94	N 94	N 94	N 94	N 94
1924	Apostadero Naval....	8%	2%	3966	25. 7.923	3.800,000	1946	1.865,000	Jun. 5–Dic. 5	c102	c102	c102	c102	c102	c102	c102	c102	c102	c102	c102	c102
1926	Canalización Mapocho	8%	25%	3814	29.11.921	6.100,000	1931	1.560,000	Jun. 30 –Dic. 31	c102	c102	c102	c102	c102	c102	c102	c102	c102	c102	c102	c102
1928	Camino Santiago San Bernardo	8%	20%	273	24. 2.925	8.150,000	1938	8.150,000	Ene. 1–Jul. 1	c102	c102	N101	N101	N101	N101	N101	N101	N101	v101	v101	v101
1928	Camino P. Arenas P. Natales	8%	5%	4253	13. 1.928	2.300,000	1940	1.847,000	Abr. 3–Oct. 31	c102	c102	c102	c102	c102	c102	c102	c102	c102	c102	c102	c102
1928	Camino San Antonio–Cartagena.....	8%	5%	4309	9. 2.928	730,000	1940	579,000	Abr. 30–Oct. 30	c102	c102	c102	c102	c102	c102	c102	c102	c102	c102	c102	c102
1928	Camino Concepción–Talcahuano	7%	3%	4294	8. 2.928	1.900,000	1945	1.783,000	May. 30–Nov. 30	N 94¾	N 94¾	N 94¾	N 94¾	N 94¾	N 94¾	N 94¾	N 94¾	N 94¾	N 94¾	N 94¾	N 94¾
1928	Construción Puentes..	7%	10%	367	18. 3.925	5.000,000	1938	4.250,000	May 30–Nov. 30	N 95	N 95	N 95½	N 95½	N 95½	N 95½	N 95½	N 95½	N 95½	N 95	N 95
1923 1925	Obras Regadío Serie A	8%	2%	2953	9.12.914	5.606,000	1946	4,044,000	Jun. 30–Dic. 31	c102	c102	c102	c102	c102	c102	c102	c102	c102	c102	c102	c102
	Obras Regadío Serie B	2%	1%						Abr.30–Oct. 30	c102	c102	c102	c102	c102	c102	c102	c102	c102	c102	c102	c102
1919	Obras Regadío	7%	1%	2953	9.12.914	9.081,000	1949	7.800,000	Jun. 30–Dic. 31	N 94	N 94	N 94	N 94	N 94	N 94	N 94	N 94	N 94	N 94	N 94	N 94
1928	Obras Públicas	7%	1%	4303	15. 2.928	25.000,000	1959	24.612,000	Jun. 1–Dic. 1	c 94¾	c 94¾	c 94¾	N 94¾	N 94¾	N.94¾	T 94¾	N 94½	N 94½	N 94½	N 94¾	c 94¾
1929	Deuda Interna	7%	1%	4303	15. 2.928	50.000,000	1959	49.492,000	May.15–Nov. 15	c 94¾	c 94¾	c 94¾	N 94¾	N 94¾	N 94¾	T 94¾	T 94¾	N 94¾	N 94¾	N 94½	N 94½

CARACTERISTICAS Y COTIZACIONES DE BONOS DEL GOBIERNO DE CHILE Y DE LA CAJA DE CREDITO HIPOTECARIO EN NUEVA YORK

GOBIERNO DE CHILE

Año Emisión	Intereses	Amortización	Total de la emisión	Vencimiento	Coste de los Bonos	Fecha de pago de cupones	COTIZACIONES Mayo 7
			Dollars		Dollars		Dollars
1922	7 %	2 %	18.000,000	1942	$ 1,000 y 500	1.° Mayo — 1.° Nov.	102
1926	6 %	1 %	42.500,000	1961	$ 1,000 y 500	1.° Abril — 1.° Octubre	91 ½
1927	6 %	1 %	27.500,000	1961	$ 1,000 y 500	1.° Feb. — 1.° Agosto	.....
1928	6 %	1 %	45.912,000	1961	$ 1,000 y 500	1.° Enero — 1.° Julio	.....

CAJA DE CREDITO HIPOTECARIO

1925	6½ %	0,964 % 32 años	20.000,000	1957	$ 1,000 y 500	30 Junio — 31 Dic.	.....
1926	6¾ %	¾% 35 años	20.000,000	1961	$ 1,000 y 500	30 Junio — 31 Dic.	98 ½
1928	6 %	1 %	20.000,000	1961	$ 1,000 y 500	30 Abril — 30 Oct.	.....

CARACTERISTICAS Y COTIZACIONES DE BONOS HIPOTECARIOS Y MUNICIPALES

BONOS	Interés	Amortización	Fecha de pago de los cupones	Valor de los Bonos en Circulación al 30-4-30.	MAYO 6 A MAYO 19 DE 1930. 6	7	8	9	10	12	13	14	15	16	17	19	T/M 1929
HIPOTECARIOS																	
Caja de Crédito Hipotecario..	8%	½%	30 M. y 30 S.	$ 58.935,000	v100½	v100½	N100¾	v100	T100	v100	N 99	N 98½	C 98½	N 99½	N 99½	C 99½	100.55
	8%	1%	30 J. y 31 D.	77.380,500	T100	T100	T 99¾	T 99¾	T 99¾	N 99¾	V 99	N 98½	C 98½	N 99	C 99	C 99¼	100.63
	7%	1%	15 E. y 15 J.	61.086,400	C 92½	T 92½	N 92½	N 92½	N 92½	N 92½	V 91	T 91	N 91	T 91	T 89¾	N 91	95.40
	6%	1%	30 A. y 31 O.	10.282,600	N 86	N 86	N 86	N 86	N 86	N 86	N 86	N 86	N 86	N 86	N 86	N 86	89.54
	7%	½%	.....	493.062,500	V 88½	N 88¼	V 88	N 87¼	C 87¼	C 87¼	N 87	C 88	89	N 89½	T 89¾	C 89	94.37
Banco Hipotecario de Chile...	8%	1%	31 M. y 30 S.	206.316,000	T 98	V 97½	T 97½	C 97¼	C 97	C 97	C 97	C 97	C 97½	C 97½	C 97¾	C 98	100.61
	7%	1%	31 M. y 30 S.	106.707,500	V 88	N 88	N 88	N 87¼	N 87¼	N 87¼	N 87	N 87	N 87	N 88½	N 89	N 89	94.10
Banco Hipotecario Valparaíso.	8%	1%	30 J. y 31 D.	33.880,000	v100	v100	v100	v 99¾	v 99¾	v100	T 99½	N 99½	C 99³/₈	T 99½	C 99½	C 99½	100.41
	7%	1%	30 J. y 31 D.	927,000	N 93	N 93	N 93	N 93	N 93	N 93	N 93	N 93	N 93	N 93	N 93	N 93	96.44
				En circulación 31-12-29													
MUNICIPALES																	
Municipalidad de Valparaíso..	8%	2¼%	1.° M. y 1.° S.	2.088,500	C 99	C 99	C 99	C 99	C 99	C 99	C 99	C 99	C 99	C 99	C 99	C 99	99.72
	7%	3%	1.° M. y 1.° S.	650,600	C 95	C 95	C 95	C 95	C 95	C 95	C 95	C 95	C 95	C 95	C 95	C 95	93.07
Municipalidad de Viña del Mar.	8%	1%	1.° E. y 1.° J.	1.500,400	C 96	C 96	C 95	C 95	C 95	C 95	V 95	V 95	V 95	V 95	V 95	V 95	97.92
VARIOS																	
Avda. España (Camino Plano)..	8%	1%	1.° E. y 1.° J.	5.220,000	V 98	V 98	V 98	V 98	V 98	V 98	V 98	V 98	V 98	V 98	V 98	V 98	00.01

ESTADO DE LA EMISION DE BONOS HIPOTECARIOS AL 30 DE ABRIL DE 1930.

CAJA DE CREDITO HIPOTECARIO

Series Int.	Series Amor.	Plazo	Saldos en 31 Mzo. 1930	Emitidos en Abril 1930	Amortizados en Abril 1930	Saldos en 30 Abril 1930
		Años	$	$	$	$
8%	½%	36½	59.483,500	.....	548,500	58.935,000
8%	1%	28½	77.557,100	.....	176,600	77.380,500
7%	½%	30½	4C2.740,000	4.614,500	4.292,000	493.062,500
7%	1%	22	61.283,400	.....	197,000	61.086,400
7%	2%	39½	255,700	.....	.....	255,700
6%	1%	33	10.558,100	.....	275,500	10.282,600
.....	.....	.....	.....	.....	.....	.....
5%	1%	36½	4.411,000	.....	... ..	4.411,000
5%	2%	25½	4.057,400	.. ....	.....	4.057,400
	TOTALES..		$ 710.346,200	$ 4.614,500	$ 5.489,600	$ 709.471,100

BANCO HIPOTECARIO—VALPARAISO

Series Int.	Series Amor.	Plazo	Saldos en 31 Mzo. 1930	Emitidos en Abril 1930	Amortizados en Abril 1930	Saldos en 30 Abril 1930
		Años	$	$	$	$
8%	1%	28½	33.863,000	149,000	132,000	33.880,000
8%	2%	21	2.678,000	.....	.....	2.678,000
7%	1%	30½	927,000	.....	.....	927,000
	..	..	.....	.....	.....	.....
.....	.....	.....	$ 37.468,000	$ 149,000	$ 132,000	$ 37.485,000

BANCO HIPOTECARIO DE CHILE

Series Int.	Series Amor.	Plazo	Saldos en 31 Mzo. 1930	Emitidos en Abril 1930	Amortizados en Abril 1930	Saldos en 30 Abril 1930
		Años	$	$	$	$
8%	1%	28½	208.488,500	.....	2.172,500	206.316,000
7%	1%	21	101.263,500	5.764,000	320,000	106.707,500
8%	2%	25	619,900	.....	.....	619,900
7%	2%	25	1.791,000	.....	79,000	1.712,000
6%	2%		213,000	.....	3,000	210,000
8%	H.N.1%		1.960,000	.....	.....	1.960,000
.....	.....	.....	$ 314.335,900	$ 5.764,000	$ 2.574,500	$ 317.525,400

H. N.) Emisión del Banco Hipotecario Nacional.

Abreviaturas:
T = tonelada
Q = quintal español

PRODUCCION DE LAS COMPAÑIAS MINERAS

Abreviaturas:
K = kilo
O = onza

			Total 1928	Total 1929	1930 Enero	Febrero	Marzo	Abril	Mayo	Junio	Julio	Agosto	Sepbre.	Octbre.	Novbre.	Dicbre.	Total producciones avisadas
Araca	Barrilla estaño	T	2.621	3.171	265	241	215	210									931
Cerro Grande	Barrilla estaño	Q	13.820	14.020	2.036	2.001	2.124	2.105									8.266
Colquiri	„ „	„	11.786	11.396	520	915	591										2.026
Condoriaco	Plata	K.	2.691	3.330													
	Oro	„	42. 63	27. 40													
Disputada	Conc. de Cobre	T.	21.539	23.320	1.719	1.715	2.205										5.639
Gatico	Cobre	„	3.204	3.224	318	234	300	240									1.092
Guanaco	Metales 21 %	K.	366.952	91.900	(2)	(2)	(2)										
Huanuni	Barrilla estaño	Q.	22.392	12.151													
	Estaño ½ bar.	„	9.168	12.603													
	Plata	O.	56.470	.....													
	Cobre	K.	5.000	.....													
	Concentrados	T.	9.549	4.656													
	Plata y zinc																
Lebu	½ Carbón	T.	1.809	.....													
Min. e Industrial	„	T.	779.139	847.629	73.101	73.101	73.102										219.305
Monserrat	Estaño	„	.....	.....	98	83	75										256
Morococala	Barrilla estaño	Q.	39.803	45.068	4.156	4.572	4.058										12.786
Ocuri	„ „	„	11.000	10.005	655	600	570	690									2.515
Oploca	„ „	„	103.510	112.770	1.130	.....	.....										1.130
Oruro	Barrilla „	T.	1.600	1.475	120	140	120										380
	Plata	K.	13.630	14.788	1.296	1.249	898										3.447
Patiño 1.ª Quincena	Estaño fino	T.			749	801	622	831									{ 5.714
2.ª Quincena	Estaño fino	„	17.089	21.260	951	777	983										
Plomo, Fund. Nac. de Concentrados	52 %	„	1.784	1.762	210	208	.....										1.774
Poderosa Mining Co.	Conc. de Cobre	„	12.575	14.263	990	784	804	843									3.421
Schawager	Carbón	„	418.530	477.962	41.803	36.516	23.316										101.635
Tocopilla	Metales cobre	„	31.603	32.252	2.535	2.320	2.570										7.425

Observaciones.—Los totales de 1929, marcados en tipo negro, corresponden a la producción hasta el mes de Noviembre inclusive.
2) Producción paralizada por construcción de una nueva planta.

THE LAUTARO NITRATE COMPANY LTD.

COTIZACIONES DE LONDRES

Mayo	6 de 1930	£	3.1/8
„	7 „ „	„	3.1/8
„	8 „ „	„	3.3/16
„	9 „ „	„	3.3/16
„	12 „ „	„	3.¼
„	13 „ „	„	3.¼
„	14 „ „	„	3.5/16
„	15 „ „	„	3.¼
„	16 „ „	„	....
„	19 „ „	„	....

PATIÑO MINES & ENTERPRISES CONS. (INC.)

COTIZACION DE NUEVA YORK

Fecha			Comprador	Vendedor
Mayo	6 de 1930		$ U/S. 19.½	$ U/S. 20.—
„	7 „	„	„ „ 20.—	„ „ 20.¾
„	8 „	„	„ „ 20.—	„ „ 20.½
„	9 „	„	„ „ 19.½	„ „ 20.—
„	12 „	„	„ „ 21.½	„ „ 22.—
„	13 „	„	„ „ 21.—	„ „ 22.—
„	14 „	„	„ „ 22.5/8	„ „ 23.—
„	15 „	„	„ „ 22.—	„ „ 23.—
„	16 „	„	„ „	„ „ .....
„	19 „	„	„ „	„ „ .....

THE LAUTARO NITRATE CORPORATION

(DELAWARE)
COTIZACIONES DE LONDRES

Mayo	6 de 1930	U. S. $	8.¾
„	7 „ „	„ „ „	8.¼
„	8 „ „	„ „ „	8.¼
„	9 „ „	„ „ „	8.¼
„	12 „ „	„ „ „	8.¼
„	13 „ „	„ „ „	8.¼
„	14 „ „	„ „ „	8.½
„	15 „ „	„ „ „	8.½
„	16 „ „	„ „ „	....
„	19 „ „	„ „ „	....

BANCO CENTRAL DE CHILE

Tabla que contiene las cifras más importantes de los balances semanales.

ACTIVO	En millones de pesos				PASIVO	En millones de pesos			
	Abr. 18	Abr. 25	Mayo 2	Mayo 9		Abr. 18	Abr. 25	Mayo 2	Mayo 9
Oro	63.2	63.2	63.2	63.2	Billetes del Banco..	350.2	345.5	354.0	349.1
Depósitos en el extranjero.....	336.0	331.5	331.8	338.7	Billetes Fiscales....	....	....	....	....
Plata Nickel.....	6.2	6.1	6.2	6.2	Depósitos de Bancos.....	59.4	68.8	71.3	74.1
Redescuentos a Bancos.....	84.1	94.2	111.3	98.5	Depósitos del Gobierno.....	9.5	8.8	7.7	4.7
Descuentos al público	14.2	14.2	14.0	14.1	Depósitos del público	2.5	3.0	1.4	1.8
Letras s/. el extranjero compradas a Bancos accionistas	....	....	....	....	Letras giradas a plazo.....	13.5	15.8	20.7	21.0
Gastos Generales...	0.8	0.8	1.0	1.0	Ganancias.....	7.4	7.8	8.3	8.8
Bienes Raíces.....	12.2	12.2	12.2	12.3	Capital.....	90.8	90.8	90.8	90.8
Bonos Fiscales.....	29.2	29.2	29.2	29.2	Reservas.....	21.2	21.2	21.2	21.2
Porcentaje					**Porcentaje**				
Reserva Legal contra Billetes y Depósitos.....	59.50%	57.30%	51.94%	57.32%	Reserva Legal considerando el oro depositado a plazo en el exterior....	91.25%	88.72%	85.64%	88.49%

COMPAÑIA MINERA DE ORURO

ESTADO CORRESPONDIENTE AL 30 DE ABRIL DE 1930.

Producción:

Barrilla de estaño: 150 Tons. métr. de 61 %
20 „ „ „ 19 %
Súlfuros de plata: 1.192 Kgs. de plata fina.
Cementos de cobre: 4.363 Kgs. de 50.8 % y con 44 Kgs. plata fina.

Embarques:

En Abril 1.° se embarcaron 30 Tons. de barrilla.
„ „ 9 „ „ 60 „ „ „
„ „ 22 „ „ 50 „ „ „
„ „ 28 „ „ 50 „ „ „
„ „ 19 „ „ 898 Kgs. plata fina.
(Produc. Marzo).

ESTADO DE FONDOS Y OTROS VALORES AL 30 DE ABRIL DE 1930.

Banco de Chile, Valparaíso, Cuenta Moneda Esterlina.....	£	1,910.—
Banco de Chile, Valparaíso, Cuenta Dollars a/v. (Dolls. 5.642.97).....		1,175.—
Banco de Chile, Valparaíso, Cuenta, M/ L. ($ 25.498.10).....		637.—
Bonos Banco Hipotecario 7 y 8% ($ 600,000.00).....		15,000.—
Total de Fondos.....	£	18,722.—
Barrilla en la costa: 75 Tons.— Valor anticipo		4,725.—
Total General.....	£	23,447.—

SON VEINTITRES MIL CUATROCIENTOS CUARENTA Y SIETE LIBRAS ESTERLINAS.

p. LA COMPAÑIA MINERA DE ORURO.

(Firmado) F. Aguirre E,
Gerente.

BABURIZZA, PETRINOVIC y Cía.

VALPARAISO - SANTIAGO - ANTOFAGASTA

Importadores y Exportadores

Agentes Generales para Chile del LLOYD YUGOSLAVO

Carbón West Hartley, Coke y para Fragua,
Maquinarias y Herramientas para Oficinas
Salitreras y Minas.

Agentes Exclusivos para Chile
— DE —
Norwegian Explosives Industries Ltd., Oslo
The International Goodrich Corporation.
Orenstein & Koppel.
Worthington Pump & Machinery Corporation.
Viña Concha y Toro.

Oficina en Londres: BABURIZZA & Co. Ltd.,
54, LEADENHALL Street, E. C. 3.

Compañía Carbonífera y de Fundición Schwager

CARBON DE SUS MINAS DE PUCHOCO - CORONEL
CALORIAS 7,500
Vendedores de Carbón Schwager:

Arica: Señores Barber & Zalles, Casilla 115.
Iquique: Señores Duncan, Fox & Cía.
Mejillones: Señores Gibbs & Cía.
Antofagosta: Señores Duncan, Fox & Cía.
Tocopilla: Señores Baburizza, Lukinovic & Cía.
Chañaral: Señores Sheriff Hnos.
Taltal: Cía. Salitrera de Taltal.
Coquimbo: Señor J. J. Mac-Auliffe.
Valparaíso: Cía. Carbonífera y de Fundición Schwager, Calle Prat N.° 178.
Santiago: Cía. Carbon. y de Fund. Schwager, Edificio de la Mutual de la Armada y Ejército, Calle Nueva York esq. de La Bolsa. Teléfono 5942, Casilla 3030.
San Antonio: Cía Carbonífera y de Fundición Schwager.
Concepción: Señores Ignacio Ibieta & Cía. Calle O'Higgins 776, Teléfono 77.
Coronel: Cía. Carbonífera y de Fundición Schwager.
Liverpool: Señores Duncan, Fox & Cía. Cunard Building
Londres: Señores Duncan, Fox & Cía. 29, Great S. Helens.

Vendedor al Detalle: Señor David Luco H., Calle Blanco N.° 889. Teléfono 3387 Auto.

ANALISIS DE CARBON SCHWAGER:

Calorías	7,562.	Carbono	52.90 %
Coke	57.50 %	Mat. Volátil	39.35 %
Azufre	1.03 %	Cenizas	4.60 %
		Agua	2.15 %

ALGUNOS CONSUMIDORES IMPORTANTES DE CARBON SCHWAGER:

Armada Nacional, Ferrocarriles del Estado, Compañía de Gas de Valparaíso, Santiago y Concepción, Soc. Anón. Comercial Braun & Blanchard, Sociedad Anónima Ganadera y Comercial Menendez Behety, The Pacific Steam Navigation Company, The Nautilus S. S. Co. Ltd. (Gulf Line) Cía. Alemana de Vapores Kosmos, Hamburg-Amerika Linie, Lautaro Nitrate Co. y S. Pearson & Son (C. D.) Ltd.

Consuma PRODUCTOS CHILENOS y cumplirá Ud. un DEBER de PATRIOTISMO

PERFUMERIA

AGUA DE COLONIA "MIRAMAR"
En botellas litreras, latas de 10 litros y tambores de 200 litros.

AGUA DE COLONIA "MONTEMAR"
Frascos de 1, ½ y ¼ de litro.

AGUA DE COLONIA "VIÑA DEL MAR"
La más fina y persistente.
En frascos de 1, ½ y ¼ de litro y envases de lujo de diferentes precios.

LOCIONES "R. A. V." Al Heliotropo, Violeta, Quinina, Piel de España y Quinina al Ron.

DENTIFRICO "R. A. V." Aromático y desinfectante.

PRODUCTOS QUIMICOS Y FARMACEUTICOS
Tinturas y Extractos Oficinales.
Jarabes Medicinales, Eter Sulfúrico, Cloral y Cloroformo del Cloral.

LICORES
OLD TOM GIN C. R. A. V. CHERRI BRANDI RON JAMAICA
PIPPERMINT MANDARIN LICOR DE NARANJA

JARABES
Jarabes VIÑA DEL MAR para preparar bebidas naturales de:
Naranjada Limonada Mandarina
Boldo Chirimoya Durazno
Fresa Frambuesa Guinda
Goma Granadina Grosella
Ginger Ale Horchata Kola
Maqui Matico Menta
Pera Plátano Piña
Tutti Frutti Uva Vainilla Zarzaparrilla

Productos de la COMPAÑIA DE REFINERIA DE AZUCAR DE VIÑA DEL MAR

BANCO DE A. EDWARDS y Cía.

SUCESORES DE A. EDWARDS y Cía.
SUCESORES DE AGUSTIN EDWARDS OSANDON
ESTABLECIDO EN 1846

CAPITAL	$	25.000,000.00
FONDO DE RESERVA	,,	6.250,000.00
FONDO DE RESERVA ADICIONAL	,,	11.350,000.00
FONDO PARA FUTUROS DIVIDENDOS	,,	232,321.49
	$	42.832,321.49

DIRECTORES:

Agustín Edwards, Presidente
Arturo Lyon Peña
Howard Nation
Carlos García L.
Juan C. Fischer

Carlos R. Edwards, Vice-Presidente
David C. Duncan
Ricardo E. Searle
Nicanor Señoret.

Oficina de Valparaíso:
NICANOR SEÑORET
Director Gerente
GUSTAVO OLIVARES-JORJE DITTBORN
Sub-Gerentes.

Oficina de Santiago
RICARDO E. SEARLE
Director-Gerente
ROBERTO E. LEAY-RAFAEL PRIETO
Sub-Gerentes.

BANCO ESPAÑOL - CHILE

CAPITAL PAGADO: ..... $ 36.000,000.—

FONDO DE RESERVA ..... „ 6.225,000.—

OFICINAS PRINCIPALES: VALPARAISO (Casa Matriz) Y SANTIAGO.

SUCURSALES ..... IQUIQUE, COQUIMBO, VALPARAISO-ALMENDRAL, LOS ANDES, SAN FELIPE, SANTIAGO-ESTACION, RANCAGUA, RENGO, SAN FERNANDO, CURICO, TALCA, LINARES, CHILLAN, CONCEPCION, TALCAHUANO, LOS ANGELES, ANGOL, TRAIGUEN, VICTORIA, LAUTARO, TEMUCO, VALDIVIA Y MAGALLANES.

COMISIONES DE CONFIANZA

Mantiene a disposición del público un servicio especial de

ADMINISTRACION DE PROPIEDADES

BANCO HIPOTECARIO DE CHILE

SANTIAGO

El Banco de Chile, Agente General en toda la República del Banco Hipotecario de Chile, se encarga de tramitar préstamos en bonos de las series del 8 % y 7 % con garantías de predios rústicos y urbanos; asimismo tramita solicitudes de conversiones de deudas. También paga en cualesquiera de sus Oficinas y a su presentación, los cupones y amortizaciones de los bonos.

Toda operación con dicho Banco es gratuíta.

El Banco acepta órdenes de compra de sus bonos, al precio de plaza y sin recargo de comisión.

En su Oficina de Santiago, el Banco Hipotecario de Chile se encarga de la guarda de sus propios bonos en su Sección Custodia, atendiendo a la reposición de los amortizados por sorteo y depositando el importe de los cupones, en la cuenta bancaria que se le indique.

El Banco facilita préstamos en dinero, a corto plazo, con prenda de sus bonos y en condiciones especiales.

Banco Alemán Transatlántico

CASA CENTRAL: DEUTSCHE UEBERSEEISCHE BANK, BERLIN.

Sucursales:

ARGENTINA ..... Bahía Blanca, Buenos Aires, Córdoba, Mendoza, Rosario de Santa Fé.
BRASIL ..... Curityba, Río de Janeiro, Santos y Sao Paulo.
BOLIVIA ..... Oruro.
CHILE ..... Antofagasta, Concepción, Iquique, Santiago, Temuco, Valdivia y Valparaíso.
PERU ..... Arequipa, Callao y Lima.
URUGUAY ..... Montevideo.
ESPAÑA ..... Barcelona, Madrid y Sevilla.

Corresponsales en todas partes del mundo.

El Banco se pone a la disposición del público para la compra y venta de Bonos y acciones, emisión de letras y cheques, giros telegráficos y cartas de créditos sobre todas las plazas bancarias del mundo. Ofrece especialmente los servicios de sus secciones "Cobranzas" y "Custodia", esta última con su moderna instalación de Cajas de Seguridad.

Sección Caja de Ahorros: 6 % interés anual.

Agentes de la American Express Company, New York, para la venta de sus Travelers Cheques (Cheques de viajeros).

OFICINA PRINCIPAL PARA CHILE: VALPARAISO,
Calle Prat, 320. Casilla 52-V.
Dirección Telegráfica: BANCALEMAN.

CAJA DE CREDITO HIPOTECARIO (Chile)

(Fundada por Ley de 29 de Agosto de 1855)

CASA CENTRAL, SANTIAGO: Huérfanos 1210/34

OFICINAS REGIONALES

VALPARAISO
Condell 291

CONCEPCION
O'Higgins esq. Lincoyán

VALDIVIA
Plaza de la República

Los bonos de la Caja de Crédito Hipotecario constituyen una de las MAS SOLIDAS INVERSIONES DE CAPITALES. Tienen la doble garantía del Fondo de Reserva de la Caja y de los bienes raíces gravados en primera hipoteca a favor de la Institución.

PRODUCEN ALREDEDOR DE 7% DE INTERES ANUAL, DEDUCIDOS LOS IMPUESTOS

Las Oficinas de la Caja hacen el servicio de custodia de los bonos que emite la Institución; se encargan de abonar los intereses en la cuenta bancaria que se indique o de remesarlos a cualquier punto de la República o del extranjero. Atienden, además, instrucciones de testamentarías, reemplazando las amortizaciones en forma de mantener los capitales y pagando sus rentas a los beneficiarios.

TODOS ESTOS SERVICIOS SON GRATUITOS

También reciben órdenes para la compra de bonos al precio de plaza, pudiendo hacerse inversiones desde $ 500.

EL BONO DE LA CAJA ES UN VALOR QUE PUEDE CONVERTIRSE EN DINERO EFECTIVO EN CUALQUIER MOMENTO, PORQUE ES EL TITULO MAS FACIL DE REALIZAR : : : : EN EL MERCADO. : : : : :

LOS BONOS DE LA CAJA OBTIENEN LAS MEJORES COTIZACIONES EN LOS MERCADOS BURSATILES NACIONALES Y EXTRANJEROS, COTIZANDOSE OFICIALMENTE EN LAS BOLSAS NORTEAMERICANAS Y EUROPEAS.

Las oficinas Regionales de Valparaíso, Concepción y Valdivia ejecutan las mismas operaciones de la Casa Central, atienden el pago de cupones y el servicio de las deudas que gravan los inmuebles ubicados dentro de la zona de su jurisdicción y reciben los bonos de la Caja en Custodia gratuita.

Banco de Londres y América del Sud Ltdo.

CASA MATRIZ 6, 7 & 8 Tokenhouse Yard

LONDRES E. C.

AGENCIAS:

Bradford - Manchester - Nueva York

SUCURSALES:

PARIS - AMBERES - LISBOA
OPORTO
Y en las principales ciudades de
ARGENTINA
BRASIL - COLOMBIA - URUGUAY
y PARAGUAY

SUCURSALES EN CHILE:

VALPARAISO
SANTIAGO
ANTOFAGASTA

EL BANCO OFRECE SUS SERVICIOS PARA LA COMPRA Y VENTA DE ACCIONES Y BONOS; COBRANZA DE CUPONES Y DIVIDENDOS; Y CUSTODIA DE VALORES POR CUENTA DE SUS CLIENTES.

AFILIADO AL LLOYD'S BANK LTD.

BOLETIN OFICIAL

DE LA

BOLSA DE CORREDORES DE VALPARAISO

SUMARIO

	Páginas.
La Ley 4.228 y la Caja Reaseguradora de Chile	1433
La Compañía Salitrera Nacional	1434 al 1438
Cobre	1439
Precios de Cierre del Mercado en la quincena	1440 y 1441
Características y datos de Sociedades; dividendos pagados en los años 1927 a 1930; fechas de pago y cantidad de los mismos repartidos durante el año en curso; utilidades y fechas de los balances y porcentajes sobre el valor términos medios año 1929 y Abril 1930..	1442 al 1445
Cía. Minera de Oruro. Balance al 31 de Diciembre de 1929	1446
Lanas Coloniales	1447
Precios máximo, mínimo y medio y mensual de los metales durante el año 1930 y términos medios de los años 1928 y 1929	1447
Bonos del Estado. Características y cotizaciones, en Valparaíso y Nueva York, de bonos del Estado y de la Caja de Crédito Hipotecario en la quincena	1448
Características y cotizaciones de Bonos Hipotecarios y Municipales en la quincena	1449
Estado de emisión de bonos de la Caja de Crédito Hipotecario, Banco Hipotecario de Chile y Banco Hipotecario Valparaíso, al 30 de Abril de 1930	1449
Cotizaciones de cambios sobre Londres y otras plazas	1450
Valor de un peso chileno en moneda extranjera	1450
Cotizaciones de metales en la quincena	1450
Banco Central de Chile. Tabla de las cifras más importantes de los balances semanales	1451
Estaño. Cable mensual de los señores Henry Bath & Son	1451
Producción mensual de las Cías. Mineras y totales de los años 1928 y 1929	1452
Cotizaciones de acciones Lautaro en Londres	1452
,, de acciones Patiño en Nueva York	1452
,, de acciones Lautaro Nitrate Corporation en Londres	1452
Direcciones de Accionistas de la Bolsa de Corredores	1453
Avisos de Citaciones a Juntas de Accionistas	1454
,, de Cierre de Registros	1454
Dividendos anunciados en la quincena	1454
,, repartidos en moneda corriente	1454

AYUDE UD. NUESTRA OBRA DE PROPAGANDA DE LAS RIQUEZAS DE CHILE, DE SUS NEGOCIOS Y DE SUS INDUSTRIAS.—ENVIENOS SUS ANUNCIOS.

AÑO III VALPARAISO, (Chile) 5 DE JUNIO DE 1930 N.° 73

BOLETIN OFICIAL DE LA BOLSA DE CORREDORES DE VALPARAISO

ES PROPIEDAD DE LA BOLSA DE CORREDORES | PUBLICACION QUINCENAL | REPRODUCCION PERMITIDA SIEMPRE QUE SE MENCIONE SU ORIGEN

La Ley 4,228 y la Caja Reaseguradora de Chile.

La Caja ha contribuído, desde su fundación, al cumplimiento de las disposiciones de la Ley y a poner por obra su espíritu. Si analizamos, aunque sea superficialmente, el cuadro que insertamos al pie de la presente página en que se detallan las operaciones en Chile de los últimos 10 años, saltará inmediatamente a la vista, con la elocuencia de los hechos consumados y de los números, el efecto favorable de la creación de la Caja.

Hasta fines de 1927, que es la fecha en que empieza la nueva era, las Compañías Nacionales llevan una marcha progresiva que parece responder al crecimiento de los negocios en el país, pues las Agencias Extranjeras pueden señalar un crecimiento similar.

Se dicta la Ley y se crea la Caja y el cambio se hace bruscamente. En dos años las Compañías Nacionales aumentan sus primas casi en igual cantidad que los diez años anteriores, y las Compañías Extranjeras disminuyen más o menos en semejante proporción.

Esto acusa la estadística; pero en realidad los efectos de nacionalización son todavía más favorables, porque hasta el año 1927 se incluyen en las primas netas de las Compañías Nacionales el monto de los reseguros colocados por éstas en el extranjero, y los saldos de los años 1928 y 1929 sólo incluyen lo que la Caja Reaseguradora ha colocado fuera del país, cifra que alcanzó en 1929 a cuatro millones, aproximadamente y que era, sin duda, en los años anteriores muchísimo mayor.

La estadística de siniestros en los diez últimos años, es también reveladora. Hasta la vigencia de la Ley, los siniestros de incendios absorben más del 40% de la prima. La Ley se aplica, la Superintendencia ejerce sus facultades fiscalizadoras y los siniestros bajan a 24% en 1928 y a 30% en 1929, siendo digno de considerarse que en este último año hubo una disminución en la tarifa de primas de un diez por ciento.

En las dificultades en que se han visto envueltas algunas Compañías de Seguros, la Caja, al hacerse cargo del reseguro de todas las operaciones vigentes, ha servido de medio eficaz para llevar a los asegurados la máxima tranquilidad, respecto de sus operaciones pendientes.

La Caja contribuye también a los propósitos de nacionalización de la Ley, interesándose por participar en toda nueva modalidad de seguro que se pueda adaptar al país.

El Directorio de la Caja ha estudiado, durante el año 1929, proyectos de Seguros de Aviación y de Reseguros de Créditos que aunque no se han formalizado, han dejado la puerta abierta para futuras negociaciones. Al efecto, a la fecha debe estar terminado el convenio por el cual la Caja, en unión con un grupo de varias de las principales Compañías Nacionales, cubre en reseguro los Créditos que, con prenda agraria o sin ella, hace la Caja de Crédito Agrario, así como el aval de sus letras.

El Directorio de la Caja Reaseguradora de Chile—según lo manifiesta la última Memoria de la Institución—"puede anticipar que todo nuevo seguro que tenga base comercial en sus condiciones y que pueda ser tomado en el país, recibirá el más franco y decidido apoyo de parte de la Caja".

El cuadro que damos a continuación comprende las Primas Netas de todas las Compañías que operan en Chile durante los últimos diez años, según datos de la Asociación Chilena de Aseguradores contra Incendio.

AÑOS	PRIMAS NETAS			SINIESTROS	
	Nacionales (1)	Extranjeras	Totales		%
1920.....	$ 22.291,844.—	$ 14.771,233.—	$ 37.063,077.—	$ 14.490,372.—	39.0
1921.....	24.930,799.—	17.379,868.—	42.310,667.—	29.878,282.—	71.0
1922.....	26.983,058.—	16.668,018.—	43.651,076.—	12.241,755.—	28.0
1923.....	27.334,185.—	17.455,768.—	44.789,953.—	18.655,779.—	42.0
1924.....	28.357,003.—	21.002,953.—	49.359,956.—	19.589,189.—	40.0
1925.....	32.506,549.—	22.714,578.—	55.221,127.—	20.285,216.—	37.0
1926.....	32.144,014.—	22.928,308.—	55.072,322.—	26.499,418.—	48.0
1927.....	33.827,069.—	21.162,572.—	54.989.641.—	24.843,450.—	45.0
1928 (2)	36.771,158.—	18.697,398.—	55.468,556.—	13.166,585.—	24.0
1929.....	42.517,670.—	14.450,210.—	56.967,880.—	17.136,531.—	30.0

(1) En las primas de las Compañías Nacionales se incluyen los reseguros colocados por ellas en el extranjero.
(2) En el año 1928 entró en vigencia la nueva Ley de Seguros y el 1.° de Julio del mismo año inició sus operaciones la Caja Reaseguradora de Chile.

LA COMPAÑIA SALITRERA NACIONAL

En nuestra edición anterior dimos a conocer, en líneas generales, el proyecto de formación de la Compañía Salitrera Nacional (Cosana). Hoy nos complacemos en insertar la exposición de motivos que acompaña al proyecto de ley presentado por el Supremo Gobierno a la consideración de las Cámaras para su aprobación.

En nuestra próxima edición daremos publicidad a la ley que autoriza la creación de la gran empresa salitrera.

Honorable Congreso:

El proyecto de ley que el Gobierno somete a vuestra consideración tiene por objeto realizar la etapa final del programa iniciado en 1927, tendiente al restablecimiento de la industria salitrera. Esta nueva y última etapa comprende la racionalización de la industria y la organización de un régimen estable de colaboración entre el Gobierno y las actividades privadas en una industria que ha sido y es la base fundamental de la economía nacional.

I.—Antecedentes de la acción Gubernativa.

La ley N.° 4144, de 25 de Julio de 1927, que creó la Superintendencia de Salitre y Minas, permitió solucionar la violenta crisis salitrera producida en 1926 y principios de 1927. La acción de los organismo oficiales, creados por esta ley ha representado una positiva ayuda gubernativa en la obra de la reconstrucción de la industria y del comercio del salitre. Los estudios realizados con tal propósito han procurado un conocimiento exacto de los costos de producción y distribución del salitre y han permitido prever, con la debida anticipación, las dificultades de la industria y sugerir los medios de solucionarlas.

Al someter al Congreso un proyecto de ley para reformar la organización de la industria y su régimen tributario, es conveniente recordar la declaración gubernativa contenida en la Exposición de Motivos de la actual ley salitrera: "No se consulta en el proyecto la centralización de las ventas o venta en común del salitre, bajo un régimen de asociacion forzada; tampoco se consulta una modificación del derecho de exportación. . . . . " " . . . . . la venta libre no es la solución ideal del problema comercial. Los productores, y, especialmente, los accionistas chilenos que sufrirán más que cualquiera los efectos de este nuevo régimen, tal vez se reunirán nuevamente para echar los cimientos de una Asociación de Ventas basada sobre principios de organización comercial moderna. En este momento el Estado deberá tomar cartas en el asunto y prestar a los que quieran unirse, su poderoso apoyo, si estima que las bases nuevas de unión, convienen al país y a los productores. El proyecto contiene todas las disposiciones necesarias para favorecer esta acción del Estado". "En cuanto a lo que se refiere a las modificaciones posibles del derecho actual de exportación, no se ha estimado conveniente prever otra cosa que el estudio sincero de la influencia de este derecho sobre cada empresa individualmente". "... . El Estado carece de datos suficientes para apreciar la verdadera influencia del derecho y sus posibles consecuencias en el nuevo régimen de ventas. Los estudios de la Superintendencia determinarán en un plazo breve esta influencia y su posible transformación en una forma más equitativa o más en relación con las ganancias individuales de las empresas o con los precios de venta del salitre y de los abonos competidores, etc. . . . "

Fruto de los estudios efectuados por el Ministerio de Hacienda, han sido los numerosos decretos y leyes, entre otras, la ley N.° 4378 de 31 de Julio de 1928, y 4734 de 20 de Diciembre de 1929, que han modificado, en favor de la industria, el régimen de entradas y gastos de la Caja de Fomento Salitrero. Estas reformas permitieron conservar una entrada fiscal conveniente, a pesar de las rebajas contínuas, de año en año, de los precios de venta, y, lo que es más importante aun, permitieron mantener una producción de salitre suficiente para abastecer las necesidades de la agricultura mundial y evitar, con una paralización de la producción, la pérdida de los mercados y una crisis económica interna, cuyas proyecciones no necesito señalar.

Las cifras siguientes muestran y confirman el mejoramiento de la situación salitrera en lo que se refiere, tanto a la producción como a la exportación y al consumo. (Los valores se refieren a años calendarios).

EN TONELADAS METRICAS

Año 1926	
Producción	2.016,698
Exportación	1.613,731
Consumo	1.901,952
Año 1927	
Producción	1.614,084
Exportación	2.377,831
Consumo	1.911,604
Año 1928	
Producción	3.162,824
Exportación	2.800,606
Consumo	2.525,776
Año 1929	
Producción	3.237,594
Exportación	2.698,141
Consumo	2.677.160

Parte principal en este aumento de la exportación y del consumo, ha correspondido a la reducción de los precios de venta, reducción que, si bien fué forzada por las circunstancias, ella sólo pudo ser efectuada gracias a las bonificaciones que, en favor de los industriales, ha permitido conceder el régimen tributario especial y provisorio establecido en la Ley N.° 4144 (Ley Salitrera).

II.—Régimen tributario de transición.

La rebaja contínua de los precios de venta del ázoe sintético y la necesidad de establecer relaciones más convenientes entre nuestros precios y los de los competidores, han obligado a los industriales y al Estado a hacer sacrificios comunes en sus entradas y utilidades, lo que sólo ha sido por sible efectuar merced a la ley N.° 4144 y a sus modificaciones sucesivas, que han permitido armonizalas necesidades fiscales de orden financiero con las necesidades de la industria salitrera, en relación con los menores precios de venta del salitre. El estudio de los cuadros siguientes—en que se señala las sumas totales recibidas por el Fisco como derecho de exportación, las sumas entregadas a la Caja de Fomento Salitrero y las entradas netas fiscales en los últimos años,—muestra la reducción de las entradas salitreras absorbidas por el Fisco para sus gastos ordinarios:

1927		
Derechos totales	$	241.134,515
Caja Fomento Salitrero		5.000,000
Entrada neta fiscal	$	236.134,515
1928		
Derechos totales	$	289.134,172
Caja Fomento Salitrero		61.979,219
Entrada neta fiscal	$	227.154,953
1929		
Derechos totales	$	299.140,434
Caja Fomento Salitrero		78.000,000
Entrada neta fiscal	$	221.140,434
1930		
Derechos totales		.....
Caja Fomento Salitrero		.....
Entrada neta fiscal	$	170.000,000

La Caja de Fomento Salitrero, cuyas entradas están constituídas en su casi totalidad por el exceso de rentas, por concepto de derecho de exportación del salitre, sobre las sumas consultadas en el presupuesto nacional de entradas, ha sido el organismo por cuyo intermedio se ha efectuado a los industriales las devoluciones parciales del derecho de exportación. El sistema así ideado por la ley N.° 4144 procuraba evitar la derogación del derecho de exportación, derogación que habría retardado el mejoramiento técnico de la industria y habría hecho recaer todo el peso de la situación sobre las finanzas fiscales y tendía, además, a facilitar un reajuste paulatino de las finanzas fiscales que permitiese un cambio definitivo y final del régimen tributario. Fué así como, para el año calendario de 1930, las entradas netas de salitre y yodo para el Fisco fueron reducidas a sólo $ 170.000,000, en el Presupuesto Nacional de Entradas. La reducción de la cuota fiscal de entradas salitreras fué debida, en gran parte, a la rebaja mundial de los precios del nitrógeno, rebaja a la cual el salitre de Chile no podía substraerse. Los precios medios del salitre, al costado del buque en la costa de Chile han sido reducidos, en efecto en la forma que se indica:

Años salitreros.

Pesos chilenos (moneda legal), por tonelada métrica:

1925/6	390
1926/7	385
1927/8	336
1928/9	309
1929/30 (aproximadamente)	280

Puede observarse que, entre 1926 y 1930, se ha producido una rebaja de más de 100 pesos por tonelada, lo cual en una exportación normal, significa para la industria una disminución de más o menos de $ 300.000,000 en sus entradas anuales. El Fisco, en las condiciones establecidas por la última modificación de la ley N.° 4144, sólo podía conceder a la industria una bonificación que representaría alrededor de $ 110.000,000 en la rebaja indicada de $ 300.000,000, pesando la diferencia totalmente sobre los productores.

III.—Transformación de la industria.

Se comprende que en las condiciones de precios establecidas en el título anterior, sólo escasas plantas salitreras se encuentren en situación de producir a un costo lo suficientemente bajo para

obtener utilidades. Por otra parte, si se considera, que del precio de venta en un puerto de importación, supuesto de $ 400 por tonelada, sólo una cuarta o una quinta parte corresponde al costo industrial de producción en la oficina salitrera misma, se deduce fácilmente que el problema salitrero es una cuestión integral, es decir, que afecta al conjunto de la industria, considerando como partes de este problema general el transporte del salitre, la movilización en puertos, los fletes, la distribución, el costo del crédito, el aprovisionamiento de los articulos de consumo y otros factores que sólo pueden abordarse en conjunto y no por cada oficina en particular.

Insensiblemente, y por la propia iniciativa particular, el problema indicado empezó a ser resuelto por la fusión de las pequeñas compañías en grupos mayores que permitiesen abordar colectivamente los problemas de interés común. De la misma manera, las pequeñas plantas de producción empezaron a ser reemplazadas por plantas mayores algunas de las cuales llegarán a la cifra de 600,000 toneladas de producción anual.

En lo que se refiere a las ventas el aprovisionamiento de algunos artículos de consumo de mayor importancia en la industria salitrera, y a otras cuestiones de interés común, la Asociación de Productores de Salitre de Chile, primero, y la Corporación de Ventas en seguida, han venido a fundamentar también el nuevo concepto de que la industria del salitre de Chile, lo mismo que las industrias competidoras principales como la I. G. Farbenindustrie y la Imperial Chemical de Inglaterra, no podrían materialmente subsistir en la lucha mundial por los mercados, en su forma inicial de un conjunto de pequeñas organizaciones independientes las unas de las otras. La ley que el Gobierno propone al Congreso Nacional en el presente mensaje, que contempla debidamente los factores que quedan señalados, tienden, no sólo a estabilizar, el régimen tributario, sino también a consolidar los diversos intereses salitreros en una empresa única con participación fiscal.

IV.—Estabilización del régimen tributario del salitre.

El régimen transitorio establecido por la ley N.° 4144 permitió, como se ha dicho, resolver la crisis salitrera inmediata y preparar la adaptación del presupuesto fiscal a las nuevas condiciones de la industria determinada por la rebaja de los precios de venta.

Ahora bien, conviene hacer notar algunos factores que sobre el particular son de fundamental importancia. En primer término, cabe señalar el hecho de que el régimen tributario del salitre no tenga la fijeza y la seguridad indispensables para el desarrollo de las empresas industr iales, pues las devoluciones dependen no solamente de las necesidades presupuestarias fiscales, sino, en mayor escala todavía, del volumen de las ventas. Una industria extractiva debe poder prever, a largo plazo, el monto de las contribuciones fiscales que tendrá que soportar, a fin de ofrecer a los inversionistas una renta segura, tanto más cuanto que la tendencia moderna de financiación de tales grandes empresas es la emisión de bonos de interés fijo y garantido. En segundo lugar debe tomarse en cuenta que los precios de venta del ázoe natural contenido en nuestro salitre son todavía, en casi todos los países, mucho más altos que los precios del ázoe de recuperación o de síntesis, pues hay mercados en los cuales nuestro ázoe se vende 30 por ciento más caro que el ázoe artificial.

La industria ha soportado, hasta la fecha, la mayor parte de las rebajas de precios. Parece, pues, normal, que, para hacer frente a nuevas y tal vez importantes rebajas, el Estado acuda en ayuda de la industria, poniendo en vigencia un régimen tributario más racional que el anterior.

La necesidad de dar confianza a los capitales invertidos en la industria por medio del establecimiento de un régimen tributario preciso y la contingencia de una posible y nueva rebaja de precios, son dos razones poderosas que aconsejan el cambio de régimen establecido en la ley N.° 4144.

La ley que en el presente mensaje se somete a la consideración del Congreso Nacional consulta la transformación y estabilización del régimen tributario y establece el paso a otro régimen en una forma que atiende igualmente a la situación financiera del Fisco y de la industria. Esta nueva ley reemplaza, efectivamente, el derecho de exportación de salitre por una participación de 50 por ciento en las utilidades de la industria, capitalizando, para el efecto, el derecho de exportación.

V.—La Compañía Salitrera Nacional de Chile.

La nueva ley consulta la organización de una Compañía Salitrera Nacional de Chile, con un capital de tres mil millones de pesos, dividido en 30.000,000 acciones de 100 pesos cada una. El Estado recibirá 15.000,000 de acciones, cuyo dividendo reemplazará, en lo sucesivo, al actual derecho de exportación. Las actuales compañías salitreras canjearán sus acciones por los 15 millones de acciones restantes de la Compañía Salitrera Nacional de Chile y esta se hará cargo del activo y pasivo y actividades de las primeras. Se realiza así, por este medio, la concentración de la Industria y se estabiliza y capitaliza el derecho de exportación.

El Fisco recibe, desde luego, mil quinientos millones de pesos en acciones. La ley establece que estas acciones no podrán ser enajenadas ni gravadas. La nueva Compañía queda comprometida, por otra parte, a garantir al Fisco un dividendo de 186 millones de pesos el primer año, 180 el segundo, 160 millones el tercero y 140 millones de pesos el cuarto año, condición que independiza al Fisco de las perturbaciones resultantes del paso de uno a otro sistema tributario y que concede a la Compañía el tiempo suficiente para que, en su desarrollo normal, los dividendos de las acciones fiscales alcancen naturalmente una cifra compatible con las necesidades fiscales.

Una cuota fiscal de 50 por ciento en las acciones de la Compañía permite asismismo, mantener siempre el salitre como una industria nacional característica que, en las presentes circunstancias, habría desaparecido en breve plazo, ya que las transformaciones técnicas de la industria sólo son accesibles a entidades de una capacidad de crédito que la mayor parte de las pequeñas Compañías nacionales no podrían alcanzar.

Por otra parte, la incorporación de las pequeñas Compañías a una gran compañía nacional, evita, sea la desaparición de éstas, o la pérdida absoluta del derecho fiscal, ya que, ni el uno ni las otras, en su estado actual, podrían subsistir al mismo tiempo.

VI. —Unidad Directiva y Ejecutiva de la industria Salitrera.

El proyecto de ley que tengo el honor de someter a vuestra consideración, es tan sencillo y claro que no se necesita muchas explicaciones para comentarlo y demostrar sus ventajas.

Podría decirse, sin embargo, que el lógico interés de los industriales debería llevarlos a asociarse en la forma en que indica el proyecto sin necesidad de ley para racionalizar la industria, economizar en la producción y simplificar el comercio. Desgraciadamente, la práctica comprueba que los intereses individuales obran muy a menudo en contra del interés colectivo, con tal energía, que una verdadera racionalización es imposible sin una dirección suprema única. Las leyes económicas naturales llevan a la centralización de las empresas, pero a través de años de tanteos, de vacilaciones y de errores. Para convencernos de que la Asociación de intereses no es la fórmula ideal, basta estudiar las dificultades encontradas con nuestras varias Asociaciones de venta de salitre durante los últimos 30 años.

Ahora, si estudiamos la organización, de nuestros competidores especialmente de la I. G. Farbenindustrie, que produce actualmente más ázoe que Chile—fuera de muchos otros productos—vemos que al constituirse inicialmente esa entidad por la reunión de empresas muy diversas, ha sufrido las mismas dificultades que estamos experimentando en Chile. La mayor homogeneidad de razas y su sentido industrial más avanzado ha permitido que llegue antes que nosotros y sin intervención gubernativa, a la centralización completa. La I. G. Farbenindustrie se había formado también (el 10 de Enero de 1916) sobre la base de comunidad de intereses como nuestra Asociación Salitrera, y su fundador, el Doctor Duisberg, era también partidario de dejar a cada empresa su dirección individual. Sin embargo, la comunidad primitiva de intereses se transformó el 28 de Noviembre de 1925 en Sociedad Anónima, con dirección única, porque el mismo creador Doctor Duisberg y sus colegas se convencieron de la necesidad de dar este paso. El doctor Bosh, presidente de la I. G. Farbenindustrie, ha expresado a este respecto lo siguiente: "Las diversas oportunidades que hemos tenido de reflexionar nos han llevado rápidamente a considerar que la forma de comunidad de intereses que habíamos adoptado anteriormente es absolutamente imposible especialmente porque no permite llevar a cabo medidas decisivas". Para poder adoptar tales medidas, necesarias para el mantenimiento de nuestra industria, nos hemos decidido, después de vencer muchas resistencias y suspicacias, a una completa fusión de compañías productoras".

Puede asegurarse que la enorme potencia financiera y comercial de la I. G. Farbenindustrie proviene, en parte muy principal, de la direcc ión única que rige sus destinos.

Podría criticarse también, con razonamientos dogmáticos, la participación del Estado en una industria, por importante que sea. Para contestar este cargo, bastaría enumerar los intereses en la industria de muchos Gobiernos. En el caso peculiar de Chile, una participación importante del Estado en la dirección y en las ganancias de la industria salitrera, se justifica por los precedentes, es decir, por su participación actual, especialmente por la importancia del derecho de exportación y el privilegio reservado al Estado, de la explotación de las reservas salitrales.

Tal vez se hubiera podido idear un sistema que asegura al Estado las mismas ganancias, pero que le evitará ser un verdadero socio de la industria.

Sin embargo, hemos creído que este carácter de socio que se asigna al Estado en el proyecto, está justificado por las tradiciones, por necesidad de asegurar la rentabilidad de la industria salitrera y por las proyecciones vitales de todo orden que esta industria tiene en la economía y desarrollo de nuestro país. Además, el carácter de socio permite un control absoluto de las operaciones de la situación industrial y comercial, y una participación constante en todas las decisiones, especialmente en aquellas que podrían llevar a cambiar la nacionalidad del capital. Por fin, gracias a su participación y a la entrega de terrenos salitrales, el Estado moviliza parte de las reservas actuales de salitre o sea parte de su fortuna inmobiliaria y entregándola en explotación a una compañía industrial, confiere a esta compañía un prestigio sin precedentes en nuestro régimen económico.

Por lo demás, en cada caso en que un Estado se ha encontrado respecto de una industria, en situación semejante a la que existe a la fecha entre el Fisco chileno y la industria salitrera, la solución final ha sido semejante a la que el Gobierno propone en el presente Mensaje. Es el caso por ejemplo; de la compañía productora de estaño Billinton, a la cual el Gobierno Holandés entregó el derecho de exportación y las reservas estañíferas de Java por una participación en el capital de una compañía formada especialmente para la explotación de dichas reservas. Igual solución ha sido adoptada por la Compañía de Cobre de Haut Katanga y para la organización de varios ferrocarriles europeos. También son conocidos los casos de la explotación de la potasa y de algunas minas de carbón en Alemania.

En lo que se refiere a la Compañía Salitrera Nacional, los intereses nacionales quedan debidamente resguardados: por la repartición de las acciones entre el Fisco y la Compañía, y, por consiguiente, de la renta en la misma proporción; por la seguridad que representa el requisito indispensable de la anuencia del Gobierno en resoluciones fundamentales; por la fijación de un mínimo anual de producción igual al promedio de las ventas en los últimos tres años; por la participación preponderante de personal chileno en la industria, y por la fijación de un mínimo total de salarios y sueldos pagados al personal chileno que ello representa, y, por fin, por un mínimo de renta para las acciones fiscales durante los cuatro primeros años del funcionamiento de la Compañía.

La administración y dirección de la Compañía Salitrera Nacional así formada, tendrá un carácter netamente industrial y no fiscal, pues, solamente cuatro de los doce directores serán designados por el Presidente de la República.

La Compañía Salitrera Nacional de Chile manejará la industria y el comercio del salitre tratando de obtener el mejor provecho de la explotación y de las ventas. Emitirá bonos o acciones para construir nuevas oficinas o perfeccionar las antiguas; reconocerá los bonos de las compañías vinculadas a aquellas por convenios que incorpore a estas últimas al régimen y finalidades de la Compañía Salitrera Nacional de Chile, asegurando sus servicios; y atenderá lapropaganda.

Sobre las utilidades se cobrará 6 % de impuesto a la renta y el saldo se repartirá proporcionalmente entre las acciones del Fisco y las restantes.

En caso de aumento del capital de la Compañía, que podrá hacerse mediante emisión de acciones para el público, el Estado recibirá siempre una cantidad proporcional de las nuevas acciones. Esta modalidad permitirá al capital nacional encontrar una inversión segura y provechosa en una empresa para cuyo manejo se ha consultado un mecanismo perfectamente sólido y comercial, con todos los recursos que la ciencia y la banca ponen a disposición de las grandes compañías industriales.

VII.—Reducción de costos y aumento de utilidades.

Uno de los objetos principales que el Gobierno ha tenido en vista para consolidar la industria salitrera, ha sido el de colocar a disposición de esta industria las facilidades de crédito que sólo son accesibles a las grandes empresas.

Es necesario, desde luego, "racionalizar", la industria, esto es, unificar la dirección, centralizar la producción y los consumos, crear las facilidades de transporte, mecanizar en todo lo posible la pampa. Esto, que acarreará economías considerables, sólo es posible realizar mediante inversiones de capital para cuya obtención se requiera facilidades de crédito inaccesibles para los negocios individuales y las pequeñas compañías.

Se ha estimado que, para el conjunto de la industria, una inversión adecuada de capital, por una sola vez, puede reducir el costo de la tonelada de salitre F. A. S. en ochenta pesos, aproximadamente, siendo el servicio de capital por invertir inferior a la mitad de esa economía.

Para deducir ahora, sobre la base de un programa de racionalización de la industria, las utilidades posibles de la nueva Compañía, deben considerarse el efecto de dos factores fundamentales independientes del costo de producción, que son, el precio de venta del salitre y la cantidad de salitre que el mercado mundial pueda absorber. Si suponemos como condición de partida, un precio de venta de 360 pesos por tonelada (C. I. F.), en puerto de importación—inferior al actual,—y admitiendo una venta de sólo dos millones y medio de toneladas por año, las utilidades de la Compañía ascenderían a 405 millones de pesos. Deduciendo de esta suma el servicio de los bonos y acciones preferidas de las Compañías existentes y el servicio de doscientos millones de pesos de nuevos bonos que se emitirían para obtener capital de trabajo adicional, la utilidad libre que quedaría para ser distribuída en dividendos a las acciones ordinarias de la Compañía, sumaría 270 millones de pesos.

Estos datos y los siguientes de este título, están de acuerdo con los estudios realizados por los más reputados y expertos salitreros, de preparación técnica y experiencia industrial internacionalmente reconocidas. Ellos están basados en una producción racionalizada, es decir, obtenida con la capacidad total de las mejores plantas existentes en la pampa salitrera, condición que sólo puede ser realizada por una administración única de la industria, como la que consulta el presente proyecto de ley.

Respecto de las utilidades en los años siguientes, es preciso considerar diversas etapas en el proceso de racionalización de la industria. El cuadro siguiente, anota, para diferentes cifras de ventas escalonadas en un período de 10 años, y para las diferentes de etapas de racionalización de la industria en ese mismo período, las utilidades que la Compañía podría distribuir en dividendos:

Ventas y utilidades libres para dividendos:

2.500,000 tons.	270	millones de $
2.700,000 tons.	343	,, ,, ,,
3.400,000 tons.	428	,, ,, ,,
4.200,000 tons.	590	,, ,, ,,
5.000,000 tons.	718	,, ,, ,,

El período indicado supone el perfeccionamiento paulatino de los elementos de elaboración y la concentración de la producción en grandes plantas fundamentales. Al final del período de diez años, toda la producción sería atendida con unas pocas grandes plantas fundamentales de bajo costo de producción, en vez de cerca de 60 que hay en la actualidad.

El aumento de venta a 5 millones de toneladas en las próximos diez años, supone un incremento de sólo siete por ciento anual. El presidente de la Imperial Chemical Industries Ltd., (The Rt. Hon. Lord Melchett), en la reunión general de accionistas de la compañía, celebrada en el mes de Abril último, observaba que el consumo de nitrógeno se había duplicado en los últimos siete años (925,000 toneladas de ázoe en 1922-23 a 1.872,000 en 1928-29), y que se "podría predecir que el aumento de consumo de fertilizantes, especialmente nitrógeno, se mantendría en forma contínua en el futuro". El cálculo anterior supone una relativa permanencia de los precios en el futuro. Todos los productores de nitrógeno, tanto natural como sintético, reconocen que los precios alcanzados son ya muy bajos, y que sus valores índices han descendido respecto del índice general de precios de los productos agrícolas. El cálculo citado, que parte de precios y ventas inferiores a los actuales, y que suponen una duplicación de ventas al cabo de más o menos diez años, no podría, pues, considerarse como optimista.

El cuadro de utilidades de la futura compañía, muestra que las acciones de la misma podrían triplicar su valor en diez años y que las entradas fiscales por dividendos de sus acciones superarán largamente a la renta obtenida en los mejores años de aplicación de los derechos de exportación sobre el salitre.

La valorización de las acciones fiscales, consideradas a la par, equivale a compensar el costo total del plan de obras públicas iniciado por la presente administración y, apreciando el incremento futuro de precio de las mismas acciones, su valor compensará luego el total de la Deuda Fiscal directa.

Por las razones antedichas, el Gobierno abriga la confianza de que el proyecto de ley que tiene el honor de someter a vuestra consideración ha de encontrar en el Honorable Congreso la más amplia y favorable acogida, ya que significa el más importante de cuantos esfuerzos lleva hechos por la reconstrucción y estabilización de la economía nacional.

COBRE

Traducido de
"The Bache Review"
New York, Abril 19, 1930.

La sorprendente aunque no esperada reducción del precio del cobre, de 18 a 14 centavos, efectuada por la Copper Export en esta semana, (17 de Abril) es una confirmación de como la ley de la oferta y la demanda se impone, por más que la organización que controle los precios sea ultra poderosa. La baja fué repentina y ha sido forzada por acontecimientos que se estaban acumulando desde tiempo atrás.

Una faz pintoresca en la acumulación de factores que han traído esta baja, es la parte que ha correspondido al **"Cobre usado"** en este resultado.

Productores americanos (de Estados Unidos y Sud-América) sostenían los precios, pero otros productores no estaban de acuerdo con ellos. Esto por sí solo no habría bastado para producir la baja, pero el movimiento en **cobre usado,** como dice el Editor del American Metal Market, no ha podido controlarse en los Estados Unidos ni en el extranjero y de todos los rincones del mundo donde el cobre usado estaba guardado afluyó a las Refinerías para competir con el metal virgen.

La importancia de esta afluencia queda demostrada por las Estadísticas de Marzo, elevándose la producción del metal sacado de cobre usado en ambas Américas a 32,750 toneladas en el primer trimestre de este año, contra 19,714 en el mismo período del año pasado. El cobre usado contribuyó a la producción de 1929 con 114,944 toneladas, contra 76,787 de 1928; esta producción es más del doble de la de 1927 y 1926.

Según el American Metal Market éstas son las cantidades del continente americano, pero no sabe hasta que grado las necesidades de otros mercados han sido llenados por el cobre usado.

En el extranjero también apareció en cantidades considerables el cobre usado, pues la exportación americana de este cobre que en el primer trimestre de este año llegó a 90,000 toneladas, fué de 167,000 en igual período de 1929. Por estas cifras se podrá apreciar como el cobre usado, contribuyendo a la acumulación de enormes existencias, silenciosa e irresistiblemente, haciendo pesar su participación en los mercados, forzó la baja del precio.

Este cobre usado, generalmente conocido con el nombre de "desperdicios", que por mucho tiempo estuvo descartado de los mercados, antes de ser aprovechado debidamente, fué sometido a una larga serie de experimentaciones. Con este cobre usado ha pasado lo mismo que con el diligente Cautchouc de segunda mano, que contribuyó por su parte a derrotar el ensayo de "Stevenson" para controlar el precio de Cautchouc.

La baja. Hasta aquí esto no significa una derrota para la Coppers Export Association. El precio actual es una concesión razonable a las críticas, que durante un año o más, han sido lanzadas sobre la Asociación, la que, bajo las circunstancias producidas, ha puesto el cobre a un precio que parece equitativo para los consumidores.

El uso del cobre está aumentando enormemente. Se calcula que "The American Telephone and Telegraph Co.," emplea 150,000 toneladas anuales. Una economía de 4 centavos en libra, alcanza a Dollars 80.00 en tonelada. Esta reducción representa para la Compañía una economía de Dollars 12.000,000 por año. Esta baja beneficiará al consumidor y es una razón para esperar una reducción en las tarifas telefónicas. En todo caso los fabricantes de artículos para usos eléctricos son grandes consumidores de cobre y esta reducción del precio del metal tenderá a reducir los costos de producción.

Habiéndose colocado el precio del cobre a un nivel razonable, los consumidores se preguntan si la Coppers Export estará capacitada para seguir controlando los precios. En atención a lo que ellos han sido capaces de hacer durante el año pasado, a despecho de dificultades que aparentemente eran insalvables, con los razonables precios ahora fijados, podrán seguir controlando la producción.

El día de la reducción se hicieron ventas para el extranjero que alcanzaron a 5.000,000 de libras y el día siguiente por algo más de 7.500,000. Estas ventas han sido las más grandes para cualquier día desde Septiembre, y han sido hechas para Inglaterra y Alemania.

Los señores Dow, Jones y Cía. manifiestan que las ventas de cobre para el consumo interno en EE. UU. son bastantes abundantes, pero aun no ha transcurrido bastante tiempo para que los verdaderos consumidores resuelvan su situación ante el nuevo precio del cobre.

Habrá, sin duda, buenas compras por algunas días de parte de verdaderos consumidores, como sucede generalmente después que ocurre una reducción. Después de las primeras dos semanas, la continuación del volumen de grandes compras dependerá en mucho de que los distribuidores por menor, los negociantes en artefactos de cobre y bronce y que las plantas industriales resuelvan reponer ahora las existencias llamadas "invisibles".

Hay en ciertos círculos, especialmente entre los banqueros, la idea que esta reducción en los precios del cobre podrá reanimar el negocio doméstico. Es de esperar que esto ocurra así, por que la situación de los negocios internos está bastante mala, pero debemos recordar que los negocios en general en todas partes del mundo y en todos los reglones están malos, como lo está demostrando la decadencia de los precios en los más importantes productos y metales. No es posible que inmediatamente se principie a formar grandes existencias de artefactos de cobre y bronce por el simple hecho de que el precio del cobre ha sido rebajado a 14 centavos en libra. Es más bien probable que los consumidores, habiéndose acostumbrado a comprar con moderación, no lo hagan todavía, esperando, tanto aquí como en el extranjero, que haya un cambio bien definido en las condiciones generales de los negocios.

Abreviaturas:
V = vendedor
C = comprador
N = nominal
T = transacciones

PRECIOS DE CIERRE DEL MERCADO

Abreviaturas:
m = mala
p = próxima
T/m = término medio

	T/M. 1929	MAYO 20 a JUNIO 2 de 1930											
		20	21	22	23	24	26	27	28	29	30	31	Junio 2
BANCOS													
Central de Chile...	..	C 1560		C 1560	N 1560	N 1560	N 1560	V 1565	T 1550		N 1550	N 1550	N 1550
Chile	207.01	V 210		C 210	C 211	C 210	C 212	C 212	C 212		C 212	V 213	V 213
Español-Chile	101.94	C 105		C 105	C 105	C 105	V 105	V 105	V 105		V 105	V 105	V 105
A. Edwards y Cía..	182.85	N 180		N 180	N 180	N 180	N 180	N 180	V 180		V 180	V 180	V 180
Hipotecario de Chile	769.65	N 700		N 700	N 700	N 700	N 700	N 700	N 700		N 700	N 700	N 700
Hipotecario-Valpso.	179.86	N 180		N 180	N 180	N 180	N 180	N 180	N 180		N 180	N 180	N 180
Italiano.....	82.70	C 76		C 76	C 76	C 76	C 76	C 76	C 76		C 76	C 76	C 76
Nacional.....	83.28	C 79		C 79½	C 79½	C 79½	C 79½	C 79½	C 80		C 80	C 80	C 80
SALITRERAS													
Agua Santa.....	26.90	C 16¾p		V 16½ p	V 15½m	C 14½p	C 14⁷/₈p	V 14¾p	V 14⁵/₈p		V 14½m	V 15 p	V 14¾ p
Astoreca	31.01	V 34		V 34	V 34	V 34	V 34	V 34	V 34		V 34	V 34	V 34
Asturias.....	13.78	V 7 p		V 7	V 7	V 7	V 7	V 7	V 7		V 7	V 7 p	V 7 p
Castilla.....	20.03	N 17		N 17	N 17	N 17	N 17	N 17	N 17		N 17	T 16 p	N 16
Chilena de Salitres.	4.55	V 3		V 3	V 3	V 3	V 3	V 3	V 3		V 3	V 3	V 3
Cota & Bonasort...	17.95	C 8½		C 8½	C 8½	C 8½	C 8½	C 8½	C 8½		C 8½	C 8½	C 8½
Galicia	4.74	V 3¾		C 3¾m	V 3¾p	N 3¾	V 4 p	V 4 p	V		N 3¾	N 3¾	V 3¾
Granja	30.30	N 31		N 31	N 31	N 31	N 31	N 31	N 31		N 31	N 31	N 31
Iberia.....	59.89	V 40		V 40	V 40	V 40	V 40	V 41	N 41		V 40	V 40	V 40
Loa.....	26.17	C 17¼m		V 17 p	C 16³/₈p	T 15¾m	C 16½m	C 16 p	V 16 p		V 15¾m	C 16⁵/₈ p	C 15⁷/₈ p
Lautaro Portador..	119.10	V 128		V 125 m	V 125 p	V 124 p	V 128½p	C 127 m	C 128½p		C 127½p	V 132 m	V 133 p
Lautaro Nominativ.	111.80	N 118		N 115	N 115	N 114	N 118	N 117	N 118		N 117	N 122	N 123
Lautaro Delaware..	55.40	T 60		C 65 p	N 65	N 65	N 60	N 60	N 60		N 55	N 55	N 55
Perfetti.....	3.52	C 2¾		C 2¾	C 2¾	V 2¾	V 2¾	V 2¾	V 2¾		V 2¾	V 2¾	V 2¾
Tocopilla	312.40	N 280		N 280	N 280	V 280	V 280	V 280	V 280		V 280	C 288	C 299 p
MINERAS													
Araca	226.99	V 160 p		V 160 p	V 160 p	V 140 p	V 140 p	V 140 p	V 140 p		V 140 p	V 140 p	V 140 p
Bronces de R. B....	2.44	N 2		N 2	N 2	N 2	N 2	N 2	N 2		N 2	N 2	N 2
Cerro Grande.....	20.06	V 11 p		V 11 p	V 10½p	V 9	C 10 m	C 10¼p	C 10¼ p		V 10 p	V 10	V 10 p
Colquiri.....	5.54	V 2¼		V 2¼	V 2¼	V 2	V 2	V 2	V 2		V 2	V 2	V 2
Condoriaco.....	10.90	N 2½		N 2½	N 2¼	N 2¼	N 2¼	N 2¼	N 2¼		N 2¼	N 2¼	N 2¼
Disputada de las C.	49.17	C 16⁷/₈p		C 16¾p	C 17 p	C 17¼m	C 18³/₈m	C 17½p	V 17⁵/₈ p		C 17 p	C 17½p	V 17 p
Electra.....	2.65	V 1		V 1	V 1	C 1	C 1	C 1	C 1		C 1	C 1	C 1
Garci-Mendoza	3.45	V 1.20		V 1.20	V 1.20	V 1.20	V 1.20	V 1.20	V 1.20		V 1.20	V 1.20	.....
Gatico.....	4.99	C 1¾		C 1¾	C 1¾	C 1¾	C 1½	C 1½	C 1½		C 1½p	C 1½ p	C 1½ p
Guanaco.....	4.58	V 5¼		V 5¼	V 5¼	N 5	N 5	N 5	N 5		N 5	N 5	N 5
Huanillos & P. Bca.	6.08	C 2½		V 2½	N 2	N 2	C 2	C 2	C 2		N 2	N 2	N 2
Kelluani Cons.....	2.58	N 1½		N 1½	N 1½	N 1½	N 1½	N 1½	N 1½		N 1½	N 1½	N 1½
Morococala	22.32	N 5		C 5	N 4⁷/₈	N 5	N 5	N 5	N 5		V 5¼p	C 5	C 5 p
Ocuri.....	5.89	C 5		N 5	N 5	N 5	N 5	N 5	N 5		N 5	N 5	V 5¼p
Oploca	110.76	T 51		C 48 p	C 48 p	C 48 p	C 48 p	N 48	C 48 m		N 48	N 48	N 48
Oruro	33.92	C 15		C 15½p	N 15½	N 15	V 17 p	V 17 p	V 16 p		N 16	V 15	N 15
Patiño.....	313.09	C 169		N 165	C 160 p	C 162 p	C 170 p	V 174 p	C 170 m		C 173 p	C 173 p	V 168 p
Salvador.....	.....	V 1		V 1	V 1	V 1	V 1	V 1	V 1		V 1	V 1	V 1
Taltal.....	4.39	N 2		N 2	N 2	N 2	N 2	N 2	N 2		N 2	N 2	N 2
Tocopilla	120.98	T 71½p		C 70½p	C 71 p	C 71¼p	V 74 p	C 71¾p	V 73 p		C 73½ p	V 73¾m	C 71½ p
Tres Puntas.....	.....	N 6½		N 6½	N 6½	N 6½	N 6½	N 6½	N 6½		N 7	N 7	N 7
CARBONIFERAS													
Lebu Cons. 9% pref.	4.99	V 4¼		T 4 m	N 4	N 4	N 4	N 4	N 4		N 4	N 4	N 4
Mafil. { Ord.....	4.68	N 1¼		N 1¼	N 1¼	N 1¼	N 1¼	N 1¼	N 1¼		C 1¼	N 1¼	N 1¼
Mafil. { Bonos.	93.62	N 94		N 94	N 94	N 94	N 94	N 94	N 94		N 94	N 94	N 94
Minera e Industrial.	30.07	T 27¾p		V 27⅞m	N 27¾	N 27½	N 27½	V 27¼m	C 27½m		T 27⁵/₈m	C 27³/₈p	C 27½ p
Parga	6.74	V 5		V 5	V 5	V 5	V 5	V 5	V 5		V 5	V 5	V 5
Schwager.....	24.75	V 21 m		C 21 p	N 21	T 20½p	N 21	N 21	N 21		N 21	N 21	N 21

* ex-dividendo

Use Ud. Salitre (Nitrato de Soda de Chile) y observe la diferencia enorme en la producción de sus tierras.

Abreviaturas:
V = vendedor
C = comprador
N = nominal
T = transacciones

PRECIOS DE CIERRE DEL MERCADO

Abreviaturas:
m = mala
p = próxima
T/M = término medio

	T/M. 1929	MAYO 20 a JUNIO 2 de 1930												
		20	21	22	23	24	26	27	28	29	30	31	Junio 2	
GANADERAS														
Aysen	56.67	T 36 p		C 35½ p	C 36	C 36¼ p	C 37 m	C 38 m	C 38¼ p		C 37¾ p	C 37¾ p	C 36¼ p	
Cisnes	22.95	C 12½		C 12½	C 12½	C 13 p	C 14 m	C 14½ p	N 14½		N 14½	N 14½	N 14	
Gente Grande	65.28	N 40		C 40 p	C 42 m	C 42½m	C 44½	C 46 m	T 47 m		N 47	N 47	T 44¼m	
Laguna Blanca	152.96	V 109 p		V 108 p	C 107 p	T 108½p	C 108 m	C 114 p	C 115		V 118 p	V 118 p	V 115 p	
Tierra del Fuego	167.77	C 131½p		C 132 p	V 135 p	C 135 p	C 135 m	C 139 p	V 139½p		V 139 p	V 138 m	V 131½p	
Vallenar	43.71	N 40		N 40	N 40	N 40	N 40	N 40	N 40		N 40	N 40	N 40	
IND. Y VARIAS														
Ast. Las Habas	57.87	C 58		C 58	C 58	C 58	C 58	C 58	C 58		C 59	C 59	C 59	
Buques & Maderas	38.30	C 37		N 37	N 37	N 37	N 37	N 37	N 37		V 37	V 36	V 36	
Cemento "ElMelón"	99.42	C 90		C 90½m	C 92 p	C 92½ p	C 95 p	C 95 p	V 95 p		V 95	V 95 m	C 91¾	
Cervecerías Unidas	101.04	N 106 m		C 106 p	C 107 p	C 106½p	C 107 m	C106½m	C106½m		V 107 m	V 107 m	V107½m	
Chilena de Tejidos	102.62	N 94		N 94	N 94	N 94	N 94	N 94	N 94		N 94	N 94	N 94	
Cía. Chilena de Electricidad Ld. — Accs. Ord.	18.20	V 20¾ p		V 20¾	V 20½	V 20½	N 20½	N 20½	N 20½		C 19½	N 19½	N 19½	
Cía. Chilena de Electricidad Ld. — Pref.	47.22	N 49		V 48	V 48	V 48	N 48	N 48	N 48		C 47	C 47	C 47	
Cía. Chilena de Electricidad Ld. — Bonos 8%	43.04	C 44		C 44	C 44	C 44	C 44	C 44	C 44		C 44	C 43¾	C 43¾	
Cía. General de Electricid. Industrial. — Acc. Ord.	72.99	C 65		C 65	C 65	C 65	C 65	C 65	V 64		V 64	C 64	C 64	
Cía. General de Electricid. Industrial. — Bonos 8%	40.13	C 41		V 41	V 41	C 41	C 41	C 41	C 41		C 41	C 41	C 41	
Elec. de Los Andes	156.98	N 250		N 250	N 250	N 250	N 250	N 250	N 250		N 250	N 250	N 250	
Envases y Enlozados	9.49	C 7 p		C 7 p	C 6½	C 6½	C 6½	C 6½	C 6⁵/₈		C 6⁵/₈	T 6¾ p	C 6⁵/₈	
Est. Químicos Viña	13.97	N 4		N 4	N 4	N 4	N 4	N 4	N 4		N 4	N 4	N 4	
Dropa.—D. del P.	.....	V 97		V 96½	V 96½	V 96½	V 96½	V 96	V 96		V 96	V 96	V 96	
Fósforos	220.32	C 215		C 215	C 215	C 215	C 215	C 215	C 215		C 215	T 220	N 220	
Gas de Concepción	78.67	C 85		C 85	C 85	C 85	C 85	C 85	C 85		C 85	C 85	C 85	
Gas de Santiago	79.29	N 70		N 70	N 70	T 70	V 70	N 70	N 70		N 70	N 70	N 70	
Gas de Valparaíso	73.22	C 70		V 70	V 70	C 70	C 70	C 70	C 70		V 71	V 71	C 70	
Globo	75.57	C 55		C 55	C 55	C 55	C 55	C 55	C 55		C 55	C 55	C 55	
Imp. & Lit. "Universo"	118.24	N 106		N 106	N 106	N 106	N 106	N 106	N 106		N 106	N 106	N 106	
Industrial	45.46	V 41		V 41	V 41	V 41	V 41	V 41	C 39½m		C 39½m	C 39½m	T 40 p	
Ind. de Catres	44.73	V 48		V 48	V 48	V 48	V 48	V 48	V 48		V 48 p	V 48 p	V 47 p	
Ind. de Los Andes	99.74	N 100		N 100	N 100	N 100	N 100	N 100	N 100		N 100	N 100	N 100	
Malvoa	9.42	C 7½		C 7	C 7	C 7¾ p	C 7½	C 7½	C 7½		C 7½	C 7½	C 7½	
Matadero Modelo	123.85	N 100		N 100	N 100	N 100	N 100	N 100	N 100		N 100	N 100	N 100	
Molinera Köster	102.11	N 101		N 101	N 101	N 101	N 101	N 101	N 101		N 101	N 101	N 101	
Oxígeno	58.35	V 52 p		V 52 p	V 52 p	V 52 p	V 52 p	V 52 p	V 52		V 52 p	V 52 p	V 52 p	
Pan y Galletas Hucke	42.32	C 40		C 40	C 40	C 40	C 40	C 40	C 40		C 40	C 40	C 40	
P. Bellavista Tomé	.....	C 155		C 155	C 155	C 155	C 155	C 155	C 155		C 155	C 155	C 155	
Papeles y Cartones — N. E.	.....	N 155		N 155	N 150	N 150	N 150	N 150	N 150		N 150	N 150	C 150	
Papeles y Cartones — A. E.	165.09	N 165		N 165	N 160	N 160	N 160	N 160	N 160		N 160	N 160	C 160	
Perfumería	18.53	C 20		C 20	C 20	C 20	C 20	C 20	C 20		C 20	C 20	C 20	
Punta de Lobos	275.12	C 240		C 240	C 240	C 240	C 240	C 240	C 240		C 240	C 240	C 240	
Sederías Ch. de — Ord.	5.—	C 5		C 5	C 5	C 5	C 5	C 5	C 5		V 5	V 5	V 5	
Sederías Ch. de — Pref.	20.—	V 18		V 18	V 18	V 18	V 18	V 18	V 18		V 18	V 18	V 18	
Tabacos	117.85	V 107		V 106	V 106	V 106	C 108	C 108	C 108		C 109 m	T 109¼p	C 109	
Telégrafo Comercial	48.10	V 47½		V 47½	V 47½	V 47	V 47	V 47	V 47		V 46	V 46	V 46	
Trasportes Unidos	32.21	N 33		N 33	N 33	N 33	N 33	N 35	N 35		N 33	N 33	N 33	
Vapores — Ordinarias	27.52	V 18½		V 18½	T 18 m	C 18	V 18	V 18	V 18		N 18	N 18	V 18	
Vapores — Pref. 7%	50.09	C 50		V 50	V 50	V 50	C 50 p	C 50 p	C 50 p		C 50½	C 50 m	C 50 p	
Viña	54.51	C 59¼ p		C 59¼ p	C 59	C 59	C 59¼m	C 59¼m	C 59 p		C 59	C 59	C 59¼m	
ASCENSORES														
Cerro Alegre	170.—	C 170		C 170	C 170	C 170	C 170	C 170	C 170		C 170	C 170	C 170	
Mecánicos	73.62	C 72		C 72	C 72	C 72	C 72	C 72	V 72		V 72	T 72	C 72	
SEGUROS														
Alsacia	53.94	V 55		V 55	V 55	V 55	V 55	V 55	V 55		V 55	V 55	V 55	
América	75.20	N 75		N 75	N 75	N 75	N 75	N 75	N 75		N 75	N 75	N 75	
Antofagasta	170.—	N 170		N 170	N 170	N 170	N 170	N 170	N 170		N 170	N 170	C 170	
Araucanía	82.26	C 72		C 72	C 72	C 72	C 72	C 72	C 72		C 72	C 72	C 72	
Central	54.38	N 52		N 52	N 52	N 52	N 52	N 52	N 52		N 52	N 52	N 52	
Chilena Consolidada	45.35	C 44		C 44	C 44	C 44¼	C 45	C 46	C 46		C 46	C 46	C 46	
Confianza	47.52	C 49		C 49	C 49	C 49	C 49	C 49	C 49		C 49	C 49	C 49	
Comercial	171.21	N 170		N 170	N 170	N 170	N 170	N 170	N 170		N 170	N 170	N 170	
Continental	25.—	N 25		N 25	N 25	N 25	N 25	N 25	N 25		N 25	N 25	N 25	
El Cóndor	25.92	C 28		C 28	C 28	C 28	C 28	C 28	C 28		C 28	C 28	C 28	
Española	293.16	C 300		C 300	C 300	C 300	C 300	C 300	C 300		C 300	C 300	C 300	
Estrella	41.—	C 28		C 28	C 30	C 30	C 30	C 30	C 30		C 30	C 30	C 30	
Franco-Chilena	80.31	C 70		C 70	C 70	C 70	C 70	C 70	C 70		C 70	C 70	C 70	
Germania	82.26	C 72		C 72	C 72	C 72	C 72	C 72	C 72		C 72	C 72	C 72	
Iberia	70.—	C 75		C 75	N 80	C 80	C 80	C 80	N 75		N 75	N 75	N 75	
Italia	550.—	N 550		N 550	N 550	N 550	N 550	N 550	N 550		N 550	N 550	N 550	
Nueva España	357.57	V 82		V 82	C 78	C 78	C 78	V 78	V 78		V 78	V 78	V 78	
Protectora	316.74	N 315		N 315	N 315	N 315	N 315	N 315	N 315		N 315	N 315	N 315	
Previsora	44.58	N 40		N 40	N 40	N 40	N 40	N 40	N 40		N 40	N 40	N 40	
Unión Italo Ch. Cons.	34.58	N 35		N 35	N 35	N 35	N 35	N 35	N 35		N 35	N 35	N 35	
Vasconia	33.95	C 36		C 36	C 36	C 36	C 36	C 36	C 36		C 36	C 36	C 36	
Yugoslava	41.81	V 52		V 52	V 52	V 52	V 52	V 52	V 52		V 52	V 52	V 52	

FESTIVO — FESTIVO

* ex-dividendo
(1) Cotización de las nuevas acciones que se canjean en proposición de cinco nuevas por una antigua.

Especialmente al elegir abonos, no olvide la diferencia enorme que hay entre lo natural y lo artificial.

Características y datos sobre las principales Sociedades cuyas acciones

Número de orden		Número de Acciones	Valor Acción Nom.	Valor Acción Pagado	Capital Subscrito	Precios medios Año 1929	Precios medios Abril 1930
	BANCOS						
1..	Central de Chile	90,832	$ 1.000	$ 1,000	$ 90.832,000.—	.....	$ 1,569.58
2..	Chile	1.000,000	,, 100	Total	,, 100.000,000.—	$ 207.01	,, 210.68
3..	A. Edwards y Cía.	250,000	,, 100	,,	,, 25.000,000.—	,, 182.85	,, 180.29
4..	Español-Chile	360,000	,, 100	,,	,, 36.000,000.—	,, 101.94	,, 106.54
5..	Hipotecario de Chile	75,000	,, 200	,,	,, 15.000,000.—	,, 769.65	,, 730.41
6..	Hipotecario-Valparaíso	20,000	,, 100	,,	,, 2.000,000.—	,, 179.86	,, 180.—
7..	Italiano	100,000	,, 100	,,	,, 10.000,000.—	,, 82.70	,, 75.75
8..	Nacional	500,000	,, 80	,,	,, 40.000,000.—	,, 83.28	,, 82.50
	SALITRERAS						
1..	Agua Santa, Cía. Sal. y F. C. de	600,000	£ 1		£ 600,000.—	$ 26.90	$ 12.09
2..	Astoreca, Cía. Salitrera	400,000	,, 1	Total	,, 400,000.—	,, 31.01	,, 34.—
3..	Asturias, Cía. Salitrera	200,000	,, 1	,,	,, 200,000.—	,, 13.78	,, 7.—
4..	Aurrerá, Cía. Salitrera	125,000	,, 1	,,	,, 125,000.—	.....	.....
5..	Chilena de Salitres, Cía.	202,000	,, 1	,,	,, 202,000.—	,, 4.55	,, 3.—
6..	Cota & Bonasort, Cía. Salitrera	254,000	,, 1	,,	,, 254,000.—	,, 17.95	,, 12.—
7..	Galicia, Cía. Salitrera	600,000	,, 1	,,	,, 600,000.—	,, 4.74	,, 1.72
8..	Granja, Cía. Salitrera La	320,000	,, 1	,,	,, 320,000.—	,, 30.30	,, 32.45
9..	Iberia, Cía. Salitrera	90,000	,, 5	,,	,, 450,000.—	,, 59.89	,, 40.—
10..	Loa, Cía. Salitrera El	1.300,000	,, 1	,,	,, 1.300,000.—	,, 26.17	,, 11.47
11..	Nueva Castilla, Cía. Salitrera	300,000	$ 20	,,	$ 6.000,000.—	,, 20.03	,, 13.26
12..	Peñón, Cía. Salitrera El	600,000	£ 1	,,	£ 600,000.—	,, 1.65	.....
13..	Perfetti Pedro, Cía. Salitrera	700,000	,, 1	,,	,, 700,000.—	,, 2.—	,, 1.51
14..	The Lautaro Nitrate Co. Ltd. Accs. Pref. Port.	1.600,000	,, 5	,,	,, [8] 14.500,000.—	,, 9)119.10	,, 118.59
	The Lautaro Nitrate Co. Ltd. Accs. Pref. Nom.					,, 111.80	,, 108.62
15..	Tocopilla, Cía. Salitrera	260,000	,, 5	,,	,, 1.300,000.—	,, 312.40	,, 228.33
	MINERAS						
1..	Araca Emp. de Estaño de.....Estaño	200,000	£ 1	Total	£ 200,000.—	$ 226.99	$ 164.68
2..	Batuco, Soc. Expl. y Beneficiadora..Cobre	170,000	$ 10	,,	$ 1.700,000.—	,, 6.55	.....
3..	Bronces de Río Blanco, Cía. Min....Cobre	175,000	$ 10	,,	$ 1.750,000.—	,, 2.44	,, 2.—
4..	Carolina de C., Cía. Estañífera.....Estaño	225,000	£ 1	,,	£ 225,000.—	.....	.....
5..	Caylloma, Soc. Minas de Plata.....Plata	1.000,000	$ 5	,,	$ 5.000,000.—	,, 2.71	.....
6..	Cerro Grande, Cía. Estañífera.....Estaño	200,000	£ 1	,,	£ 200,000.—	,, 20.06	,, 12.05
7..	Chacaltaya, Soc. Estañífera.....Estaño	375,000	,, 1	,,	,, 375,000.—	.....	.....
8..	Colquiri, Cía. de Minas de.....Estaño	800,000	$ 5	,,	$ 4.000,000.—	,, 5.34	,, 2.75
9..	Condoriaco, Soc. Min. y Ben. de...Plata	190,000	,, 10	,,	,, 1.900,000.—	,, 10.99	,, 3.78
10..	Disputada de las C. Cía. Min.....Cobre	500,000	,, 25	,,	,, 12.500.000.—	,, 49.17	,, 25.31
11..	Electra, Cía. Estañífera.....Estaño	300,000	,, 10	,,	,, 3.000,000.—	,, 2.65	,, 1.—
12..	Fortuna Ltda., Cía., Minera.....Cobre	100,000	,, 10	,,	,, 1.000,000.—	,, 7.56	.....
13..	Garci-Mendoza, Cía. Min. de.....Plata	325,000	£ 1	,,	£ [4] 325,000.—	,, 3.45	,, 1.02
14..	Gatico, Cía. Minas de.....Cobre	[3] 1.200,000	$ 12	,,	$ 14.400,000.—	,, 4.99	,, 1.76
15..	Guanaco, Cía. Minera del.....Cobre	194,039	,, 10	,,	,, 1.940,390.—	,, 4.58	,, 5.40
16..	Huanillos y P. B. Cía. Minera.....Cobre	300,000	,, 15	,,	,, 4.500,000.—	,, 6.09	,, 2.—
17..	Huanuni, Cía. Min. Porvenir de....Plata	500,000	£ 1	,,	£ [5] 500,000.—	,, 11.73	.....
18..	Kelluani, Cons. Cía. Estañífera.....Estaño	300,000	$ 10	,,	$ 3.000,000.—	,, 2.58	,, 1.29
19..	Monte Blanco, Emp. Minera...Estaño y Plata	70,000	£ 4	,,	£ 280,000.—	.....	.....
20..	Morococala, Soc. Estañífera.....Estaño	500,000	,, 1	,,	,, 500,000.—	,, 20.32	,, 7.62
21..	Ocuri, Cía. Estañífera de.....Estaño	250,000	,, 1	,,	,, 250,000.—	,, 5.89	,, 4.71
22..	Oploca de Bolivia, Cía. Min.....Estaño	600,000	,, 1	,,	,, 600,000.—	,, 110.76	,, 79.04
23..	Oruro, Cía. Minera de.....Estaño y Plata	300,000	$ 20	,,	$ 6.000,000.—	,, 33.92	,, 17.05
24..	Patiño Mines & Enterprises Cons...Estaño	1.380,316	U/S 20	,,	U/S 27.606,320.—	,, 313.09	,, 198.19
25..	Plomo, Soc. Fund. Nac. de.....Plomo	40,000	$ 30	,,	$ 1.200,000.—	.....	.....
26..	Salvador, Cía. Minera El.....Estaño	1.210,000	Sh. 30	,,	£ 1.815,000.—	,, 1.97	,, 1.—
27..	San Vicente de Bolivia, Cía. Min...Plata	250,000	£ 1	,,	,, 250,000.—	,, 3.66	.....
28..	Taltal, Cía. de Minas y Ben. de....Plata	130,000	$ 10	,,	$ 1.300,000.—	,, 4.39	,, 2.—
29..	Tocopilla, Cía. Minera de.....Cobre	400,000	£ 1	,,	£ 400,000.—	,, 120.98	,, 91.83
30..	Vacas Nueva. Cía. Minera de Las..Oro	[6] 720,000	$ 7	,,	$ 5.040,000.—	.....	.....
	CARBONIFERAS						
1..	Lebu Cons. Cía. Carbonera de.. Ord.....	444,600	$ 20	Total	$ 8.892,000.—	$ 1.64	.....
2..	Lebu Cons. Cía. Carbonera de.. 9% Pref...	555,400	,, 20	,,	,, 11.108,000.—	,, 4.99	$ 3.61
3..	Máfil, Soc. Carbonífera..... Ord.....	160,000	,, 50	,,	,, 8.000,000.—	,, 4.68	,, 4.—
4..	Máfil, Soc. Carbonífera..... Bonos	500	,, 1.000	,,	,, 500,000.—	,, 93.62	,, 94.—
5..	Minera e Industrial de Chile, Cía.	3.687,500	,, 80	,,	,, 295.000,000.—	,, 30.07	,, 28.84
6..	Schwager, Cía. Carbonífera y de Fund.	1.000,000	£ 1	,,	£ 1.000,000.—	,, 24.75	,, 21.83
	GANADERAS Y AGRICOLAS						
1..	Aysen, Soc. Industrial del	200,000	£ 1	Total	£ 200,000.—	$ 56.67	$ 36.70
2..	Cisnes, Soc. Ganadera	100,000	,, 1	,,	,, 100,000.—	,, 22.95	,, 14.91
3..	Gente Grande, Soc. Ganadera	400,000	,, 1	,,	,, 400,000.—	,, 65.28	,, 39.86
4..	Laguna Blanca, Soc. Ganadera de	230,000	,, 1	,,	,, 230,000.—	,, 152.96	,, 105.29
5..	Ñuble y Rupanco, Soc. Agrícola de	550,000	$ 20	,,	$ [7] 11.000,000.—	.....	.....
6..	Tierra del Fuego, Soc. Explotadora de	1.800,000	£ 1	,,	£ 1.800,000.—	,, 167.77	,, 130.17
7..	Vallenar, Cía. Agrícola de	50,000	$ 20	,,	$ 1.000,000.—	,, 43.71	,, 40.—

3)—Restan 25,000 acciones por emitir.
4)—Restan 140,000 acciones por emitir.
5)—Restan 75,000 acciones por emitir.
6)—Restan 104,697 acciones por emitir.
7)—Aumentó su Capital de 10 a 11 millones de pesos en Octubre de 1927

8)—El capital autorizado es de £ 14.500,000.— que se forma con: 1.600,000 acciones preferidas 7 % de £ 5.—/— c/u; 320,000 acciones preferidas 7 % en dollars, de valor pagado de 100 dollars y estimadas para los efectos del capital, a £ 20.— c/u y con 2.000,000 de acciones ordinarias con valor pagado de 1 sh.
9)—Promedio sobre acciones preferidas al portador

se cotizan oficialmente en la Bolsa de Corredores de Valparaíso.

Número de orden	FONDOS			DIVIDENDOS PAGADOS POR AÑO CALENDARIO				Fecha último Dividendo Pagado	Porcentajes		Balances	Fecha último Balance	Utilidades según último Balance	Número de orden
	Reserva	Varios	Para futuros dividend.	1927	1928	1929	1930		Sobre valor T/M año 1929	Sobre valor T/M en Abril 1930				
									%	%				
1..	$14.658,173	$ 6.598,218	.....	100.—	100.—	100.—	50.—	Ene. 2 $ 50.—	.....	3.18	Sem.	31.12.29	$ 10.520.676	.. 1
2..	,,25.000,000	,, 93.000,000	$ 7.816,294	18.—	17.—	16.—	$ 8.50	Ene. 11 $ 8.50	7.72	4.03	,,	31.12.29	,, 8.705.438	.. 2
3..	,, 6.250,000	,, 11.350,000	,, 232,321	16.—	16.—	16.—	8.—	Ene. 10 $ 8.—	8.75	4.43	,,	31.12.29	,, 2.332.356	.. 3
4..	,, 6.225,000	.....	.....	..	..	7.50	4.—	Ene. 20 $ 4.—	7.35	3.75	,,	31.12.29	,, 2.673.279	.. 4
5..	,,13.050,000	.....	,, 1.295,055	52.—	52.—	53.—	27.—	Ene. 13 $ 27—	6.88	3.69	,,	31.12.29	,, 2.237.693	.. 5
6..	,, 500.000	,, 900,000	,, 103,661	14.—	14.—	14.—	7.50	Ene. 15 $ 7.50	7.78	4.16	,,	31.12.29	,, 216.985	.. 6
7..	,, 2.500,000	.....	.....	8.—	8.—	7.—	3.—	Ene. 20 $ 3.—	8.46	3.96	,,	31.12.29	,, 367.864	.. 7
8..	,,10.000,000	.....	,, 2.001,743	8.—	8.—	8.—	4.—	Ene. 11 $ 4.—	9.60	4.84	,,	31.12.29	,, 2.299.883	.. 8
1..	£ 60,000	£ 189,254	.....	7/6	12/-	6/8	..	.....	4.95	.....	Anual	31.12.29	£ 41.093	.. 1
2..	,, 2,944	,, 68,681	£ 15,023	..	..	1.—	..	.....	3.22	.....	,,	31.12.29	,, 21.232	.. 2
3..	,, 20.000	,, 65,043	,, 11,030	..	$ 1.—	..	..	.....	..	.....	,,	31.12.28	,, 19.851	.. 3
4..	60,000	,, 269,645	.....	..	..	..	..	.....	..	.....	,,	31.12.28	,, P 1.478	.. 4
5..	,, 15,000	,, 1,239	,, 10,600	..	..	..	..	.....	..	.....	,,	31.12.29	,, P 20.325	.. 5
6..	,, 6,950	,, 78,186	,, ...	2/-	1/6	1/-	..	.....	11.14	.....	,,	31.12.29	,, P 12.255	.. 6
7..	,, 15,000	.....	.....	..	..	..	..	.....	..	.....	,,	30. 6.29	,, P 17.657	.. 7
8..	,, 9,023	,, 87,028	,, 8,313	2/-	2/-	1/-	1/-	Abr. 15 $ 1.—	6.60	6.16	,,	31.12.29	,, 5.057	.. 8
9..	,, 25,049	,, 83,672	,, 16,290	..	..	..	..	.....	..	.....	,,	31.12.29	,, 1.511	.. 9
10..	,, 81,674	,, 67,441	,, 20,784	..	..	..	..	.....	..	.....	,,	31.12.28	,, (3 21.957	..10
11..	$ 200,000	$ 1.602,003	$ 600,000	..	$ 1.—	..	..	.....	..	.....	,,	31.12.29	$ 155.935	..11
12..	£ 3,788	.....	.....	..	..	..	..	.....	..	.....	,,	31.12.29	£ P 4.764	..12
13..	.....	.....	.....	..	..	..	..	.....	..	.....	,,	31.12.29	,, P 18.278	..13
14..	.....	,, 649,756	.....	..	3/- (1	6/-(1	..	.....	..	..	,,	30. 6.29	,, 294.852	..14
15..	£ 173,000	,, 196,770	.....	20/-	20/-	15/-	..	.....	9.60	.....	,,	30. 6.29	,, 280.534	..15
1..	£ 46,256	£ 170,185	.....	6/-	..	..	..	.....	..	.....	Anual	31.12.29	£ 87.482	.. 1
2..	6.401	50.000	63.626	..	..	..	..	.....	..	.....	,,	31.12.29	113.626	.. 2
3..	.....	.....	.....	..	..	..	..	.....	..	.....	.....	.....	.....	.. 3
4..	.....	.....	.....	..	..	..	..	.....	..	.....	.....	.....	.....	.. 4
5..	.....	.....	.....	..	..	..	..	.....	..	.....	Anual	31.12.28	$ P 25.833	.. 5
6..	£ 10,532	.....	.....	1/-	1/-	..	..	.....	..	.....	,,	31.12.29	£ P 19.143	.. 6
7..	.....	.....	.....	..	..	..	..	.....	..	.....	.....	.....	.....	.. 7
8..	.....	,, 21,465	.....	..	..	..	..	.....	..	.....	Anual	31.12.28	$ 130.351	.. 8
9..	$ 127,731	.....	.....	..	..	..	..	.....	..	.....	,,	31. 3.29	,, P 44.665	.. 9
10..	,, 500,000	,, 4.779,970	.....	..	..	4.—	..	.....	8.13	.....	,,	30. 6.29	,, 3.723.627	..10
11..	.....	.....	.....	..	..	..	..	.....	..	.....	,,	31.12.28	,, P 2.681	..11
12..	.....	.....	.....	..	..	..	..	.....	..	.....	.....	.....	.....	..12
13..	.....	.....	.....	..	..	..	..	.....	..	.....	.....	.....	.....	..13
14..	$ 237,569	.....	$ 18,128	..	..	..	..	.....	..	.....	Anual	31.12.28	,,P1.376.663	..14
15..	.....	.....	.....	..	..	..	..	.....	..	.....	,,	31.12.29	,,(2 P 192.560	..15
16..	.....	.....	.....	..	..	..	..	.....	..	.....	.....	.....	.....	..16
17..	£ 85,000	£ 12,618	£ 3,007	2/-	1/-	..	..	.....	..	.....	Anual	31.12.28	£ P 20.353	..17
18..	.....	.....	.....	..	..	..	..	.....	..	.....	.....	.....	.....	..18
19..	.....	.....	.....	..	..	..	..	.....	..	.....	.....	.....	.....	..19
20..	8,103	.....	.....	1/-	..	..	..	.....	..	.....	Anual	31.12.29	,, 15.845	..20
21..	,, 600	,, ...	.....	..	1.—	..	..	.....	..	.....	,,	31.12.29	,, P 3.499	..21
22..	£ 143,329	£ 9,889	£ 1,092	8/-	4/-	6/-	..	.....	10.83	.....	,,	31.12.29	,, 182.792	..22
23..	Bs 403,977	.....	Bs.1.457.139	6.—	4.50	2.50	..	.....	7.37	.....	,,	31.12.28	Bs. 64.083	..23
24..	£ 681,441	.....	£ 209,821	9/-	16/-	16/-	..	.....	10.22	.....	,,	31.12.29	£ 1.079.099	..24
25..	.....	.....	.....	..	..	..	..	.....	..	.....	.....	30. 6.29	$ P 105,353	..25
26..	.....	.....	.....	..	..	..	..	.....	..	.....	.....	.....	.....	..26
27..	.....	.....	.....	..	..	..	..	.....	..	.....	Anual	31.12.27	£ P 9.328	..27
28..	$ 200,000	$ 702,000	$ 18,927	..	..	..	..	.....	..	.....	,,	30. 6.28	$ P 32.391	..28
29..	£ 44,945	66,500	£ 18,751	3.—	9.—	14.50	4.—	Abr. 15 $ 4.—	11.98	4.35	,,	31. 1.30	,, 9.130.796	..29
30..	.....	.....	.....	..	..	..	..	.....	..	.....	.....	.....	.....	..30
1..	.....	$ * 711,000	.....	..	..	..	..	.....	..	.....	.....	.....	.....	.. 1
2..	.....	.....	.....	..	..	..	..	.....	..	.....	Anual	30. 6.28	.....	.. 2
3..	.....	.....	.....	..	..	..	..	.....	..	.....	,,	31.12.28	$ P 546.793	.. 3
4..	.....	.....	.....	..	..	..	..	.....	..	.....	,,	.....	.....	.. 4
5..	$ 3.500,000	$ 11.708,328	$ 3.000,000	2.50	2.75	3.—	1.—	Abr. 14 $ 1.—	9.97	3.46	,,	31.12.29	,, 12.176.875	.. 5
6..	£ 50,000	£ 141,160	£ 15,261	..	1/-	1/-	..	.....	8.08	.....	,,	31.12.29	£ 65.794	.. 6
1..	£ 10,000	£ 46,000	£ 8,380	2/-	3/-	3/-	6d.	Abr. 4 6d.	10.58	2.72	Anual	30. 6.29	£ 31.903	.. 1
2..	,, 2,672	17,187	.....	1.—	2.—	2.—	..	.....	8.71	.....	,,	31. 3.29	,, 8.064	.. 2
3..	,, 50,000	,, 197,418	,, 20,000	2/-	2/6	2/6	..	.....	7.65	.....	,,	30. 6.29	,, 61.381	.. 3
4..	,, 15,000	,, 215,000	,, 11,790	5/-	8/-	7/-	2/-	Mzo.14 2/-	9.15	3.79	,,	30. 6.29	,, 78.203	.. 4
5..	$ 500,000	$ 1.000,000	$ 417,547	3.—	1.—	2.—	0.50	Mzo.24 $ 0.50	..	.....	,,	31. 5.29	$ 1.444.575	.. 5
6..	£ 150,000	£ 2.128,506	£ 101,661	6/6	8/-	8/-	2/6	Mzo.31 2/6	9.53	3.84	,,	30. 6.29	£ 747.531	.. 6
7..	$ 197,061	$ 500,000	$ 350,000	...	..	1.—	1.—	Ene. 4 $ 1.—	2.22	2.50	,,	30. 6.28	$ 75.586	.. 7

P=Pérdida en el ejercicio.

1)—Dividendos sobre acciones antiguas.

2)—La suma indicada es la pérdida total hasta el 31. 12 29, comprendido en este importe las cantidades de $ 57,094.70, pérdida en 1929, y $ 63,946.60 por castigos hechos el mismo año.

3)—Estas utilidades corresponden al 1er. semestre de 1929.

Características y datos sobre las principales Sociedades cuyas acciones

Número de orden		Número de Acciones	Valor Acción Nom.	Valor Acción Pagado	Capital subscrito	Precios medios Año 1929	Precios medios Abril 1930
	INDUSTRIALES Y VARIAS						
1..	Astilleros Las Habas Ltda., Soc.	75,000	£ 1	Total	£ 75,000.—	$ 57.87	$ 58.45
2..	Buques y Maderas, Soc. Nacional de	240,000	$ 50	,,	$ 12.000,000.—	,, 38.30	,, 36.41
3..	Cemento de "El Melón", Soc. Fábrica de	600,000	,, 40	,,	,, 24.000,000.—	,, 99.42	,, 93.94
4..	Cervecerías Unidas, Cía.	1.100,000	,, 20	,,	,, 22.000,000.—	,, 101.04	,, 108.53
5..	Chilena de Tejidos, Cía.	50,000	,, 100	,,	,, 1) 5.000,000.—	,, 102.62	,, 94.—
6..	Chilena de Sedería Fca. Accs. ord.	112,500	,, 20	,,	,, 3.000,000.—	,, 5.—	,, 5.—
	Accs. pref.	37,500	.....	,,	,, ...	,, 20.—	,, 20.—
7..	Chilena de Electricidad, Ltda. Accs. ord.	6.000,000	£ 1	,,	£ 6.000,000.—	,, 18.20	,, 19.—
8..	Accs. pref.	2.250,000	,, 1	,,	,, 2.250,000.—	,, 47.22	,, 49.45
9..	Compañía Bonos 8%	£ 25,100	500 y 1.000	,,	,, 4.800,000.—	,, 43.04	,, 44.06
10..	Droguería del Pacífico (Dropa) ....(8).....	225,000	$ 100	,,	$ 22.500,000.—	.....	.. 96.66
11..	Electricidad Industrial Accs. ord.	433,000	$ 50	,,	,, 21.650,000.—	,, 72.99	,, 71.12
12..	Cía. General de ..... Bonos 8%	438,065	£ 1	,,	£ 468,065.—	,, 40.13	,, 40.16
13..	Eléctrica de Los Andes, Soc. Emp	20,000	$ 100	,,	$ 2.000,000.—	,, 156.98	,, 250.—
14..	Electro-Metálurgica, Cia,	60,000	,, 25	,,	,, 1.500,000.—	.....	.....
15..	Envases y Enlozados, Fáb. Nac. de	500,000	,, 10	,,	,, 5.000,000.—	,, 9.49	,, 6.27
16..	Establecimientos Químicos de Viña del Mar, Soc.	65,000	,, 20	,,	,, 1.300,000.—	,, 13.97	,, 6.25
17..	Fósforos, Cía Chilena de	100,000	,, 50	,,	,, 5.000,000.—	,, 220.32	,, 215.—
18..	Gas de Concepción, Cía. de	20,000	,, 50	,,	,, 1.000,000.—	,, 78.67	,, 85.—
19..	Gas de Santiago, Cía. de Consum. de	360,000	,, 50	,,	,, 18.000,000.—	,, 79.29	,, 68.50
20..	Gas de Valparaíso, Cía. de	200,000	,, 50	,,	,, 10.000,000.—	,, 73.22	,, 71.70
21..	Globo, Cía. Molinera El	50,000	,, 100	,,	,, 5.000,000.—	,, 75.57	,, 62.91
22..	Imprenta y Lit. "Universo", Soc.	100,000	,, 100	,,	,, 10.000,000.—	,, 118.24	,, 106.—
23..	Industrial, Cía.	312,501	,, 20	,,	,, 6.250,020.—	,, 45.46	,, 44.02
24..	Industrial de Catres Cía.	150,000	,, 20	,,	,, 2) 3.000,000.—	,, 44.73	,, 50.33
25..	Industrial de Los Andes, Soc.	60,000	,, 10	,,	,, 600,000.—	,, 99.74	,, 100.—
26..	Köster Ltda., Soc. Molinera y Comercial	35,000	,, 100	,,	3.500,000.—	,, 102.11	,, 101.—
27..	Malvoa, Cía. Maderera	400,000	,, 20	,,	,, 8.000,000.—	,, 9.42	,, 8.64
28..	Matadero Modelo, Soc.	30,000	,, 100	,,	,, 3.000,000.—	,, 123.85	,, 101.—
29..	Oxígeno, Fábrica Nacional de	22,235	,, 50	,,	,, 1.111,750.—	,, 58.35	,, 52.79
30..	Pan y Galletas Hucke, Cía.	12,500	,, 20	,,	,, 250,000.—	,, 42.32	,, 41.75
31..	Paños de Bella-Vista Soc. Fca. Nac. de, (Suc. C. Werner)	80,000	,, 100	,,	,, 8.000,000.—	,, 165.09	,, 154.79
32..	Paños de Tomé, Soc. Nacional de	218,750	,, 20	,,	,, 4.375,000.—	.....	.....
33..	Papeles y Cartones, Cía Manufac- Serie A.	100,000	,, 100	,,		.....	157.12
	turera de..... Serie B.	50,000	,, 100	9) $ 40	,, 15.000,000.—	.....	....167.12
34..	Perfumería, Cía. General de	40,000	,, 25	Total	,, 1.000,000.—	,, 18.53	,, 21.31
35..	Punta de Lobos, Cía. Exp. de las Salinas de	18,000	,, 50	,,	.. 900,000.—	,, 275.12	,, 250.—
36..	Población Vergara, Soc.	8,540	,, 100	,,	,, 854,000.—	.....	.....
37..	Tabacos, Cía. Chilena de	500,000	,, 20	,,	,, 10.000,000.—	,, 117.85	,, 110.68
38..	Tejidos "El Salto", Cía. Nacional de	100,000	,, 100	,,	,, 10.000,000.—	.....	.....
39..	Telégrafo Comercial, Cía.	80,000	,, 25	,,	,, 2.000,000.—	,, 48.10	,, 47.06
40..	Trasportes Unidos, Cía.	15,000	,, 50	,,	,, 750,000.—	,, 32.21	,, 33.—
41..	Vapores, Cía. Sud-Americana de Serie A. Ord.	600,000	,, 20	,,	,, 12.000,000.—	,, 27.52	,, 19.62
42..	Serie B pref 7%	3) 200,000	,, 4) 20	,,	,, 4) 4.000,000.—	,, 50.09	,, 51.83
43..	Viña del Mar Cía., Ref. de Azúcar de	1.745,000	£ 1	,,	£ 1.745,000.—	,, 54.51	,, 60.36
44..	Vidrios. Soc. Fábrica Nac. de	30,000	$ 100	,,	$ 3.000,000.—	.....	.....
45..	Volcán, Cía. Industrial El	40,000	,, 50	,,	,, 2.000,000.—	.....	.....
	ASCENSORES						
1..	Cerro Alegre, Soc. de Ascensores del	1,200	$ 50	Total	$ 60,000.—	$ 170.—	$ 170.—
2..	Mecánicos, Cía, de Ascensores	24,000	,, 50	,,	,, 1.200,000.—	,, 73.62	,, 74.—
	SEGUROS						
1..	Alsacia, Cía. de Seguros La	10.000	$ 100	$ 55	$ 1.000,000.—	$ 53.94	$ 55.—
2..	América, Cía. de Seguros La	8.000	,, 80	Total	,, 640,000.—	,, 75.20	,, 75.—
3..	Antofagasta, Cía. de Seguros La	2.500	,, 500	$ 50	,, 1.250,000.—	,, 170.—	,, 170.—
4..	Araucanía, Cía. de Seguros	40.000	,, 25	Total	,, 1.000,000.—	,, 82.26	,, 72.—
5..	Central, Cía. de Seguros La	40.000	,, 50	$ 25	,, 2.000,000.—	,, 54.38	,, 52.—
6..	Chilena Consolidada, Cía. de Seg. La	500.000	,, 40	Total	,, 20.000,000.—	,, 45.35	,, 46.13
7..	Confianza, Cía. Nac. de Seguros La	25.000	,, 40	,,	,, 1.000,000.—	,, 5) 47.52	,, 5) 49.—
8..	Comercial, Cía. de Seguros La	8.000	,, 125	,,	,, 1.000,000.—	,, 171.21	,, 162.50
9..	Continental, Cía. de Seguros La	10.000	,, 100	$ 25	,, 1.000,000.—	,, 25.—	,, 25.—
10..	Cóndor, Cía. de Seguros El	100.000	,, 20	Total	,, 2.000,000.—	,, 25.92	,, 28.—
11..	Española, Cía. de Seguros La	20.000	,, 100	,,	.. 2.000,000.—	,, 293.16	,, 300.—
12..	Estrella, Cía. Nac. de Seguros La	150.000	,, 20	,,	,, 3.000,000.—	,, 41.—	,, 33.29
13..	Franco-Chilena, Cía. de Seguros	40.000	,, 25	,,	,, 1.000,000.—	,, 80.31	,, 70.—
14..	Germania, Cía. de Seguros	40.000	,, 25	,,	,, 2.000,000.—	,, 82.26	,, 72.—
15..	Iberia, Soc. de Seguros La	20.000	,, 50	,,	,, 1.000,000.—	,, 70.—	,, 75.—
16..	Italia, Cía. de Seguros La	5.000	,, 500	$ 300	,, 2.500,000.—	,, 550.—	,, 550.—
17..	Mundial, Soc. Intern. de Seguros	10.000	,, 200	,, 110	,, 2.000,000.—	.....	.....
18..	Nueva España, Soc. de Seguros La	20.000	,, 50	Total	,, 1.000,000.—	,, 357.57	,, 7) 82.—
19..	Protectora, Cía. de Seguros La	4.000	,, 250	,,	,, 1.000,000.—	,, 316.74	,, 315.—
20..	Previsora, Cía. de Seguros La	20.000	,, 100	$ 50	,, 2.000,000.—	,, 44.58	,, 40.—
21..	Unión Itálo-Chilena Cons., Cía. de Seguros La.	50.000	,, 20	,,	,, 1.000,000.—	,, 34.58	,, 35.—
22..	Vasconia Cons. Cía. de Seguros	40,000	,, 25	,,	,, 1.000,000.—	,, 33.95	,, 34.08
23..	Yugoslava, Cía. Nac. de Seguros La	100.000	,, 50	$ 25	,, 5.000,000.—	,, 41.81	,, 45.08

1)—Aumentó su Capital de dos y medio a cinco millones de pesos en Sept. 1925.
2)—Aumentó su Capital de dos y medio a tres millones de pesos en Junio 1927.
3)—Emitidas el año 1924.
4)—Pesos de 18 d.
5)—Promedio sobre acciones nuevas.
6)—Promedio sobre acciones nuevas.
7)—Acciones Nueva Emisión.
8)—Dropa - Abreviación de Droguería del Pacífico.
9) —Las acciones Serie B, se pagan en cuotas de $ 40.— en Enero de 1930; $ 30 en Julio de 1930 y $ 30 en Enero de 1931.

se cotizan oficialmente en la Bolsa de Corredores de Valparaíso.

Número de orden	FONDOS			DIVIDENDOS PAGADOS POR AÑO CALENDARIO				Fecha últimos Dividendos Pagados	Porcentajes		Balances	Fecha último Balance	Utilidades según último Balance	Número de orden
	Reserva	Varios	Para futuros dividend.	1927	1928	1929	1930		Sobre valor T/M Año 1929	Sobre valor T/M en Abril 1930				
									%					
1..	£ 3,000	£ 73,152	£ 1.065	4.75	4.50	5.—	2.50	Ene. 29 $ 2.50	8.64	4.27	Sem.	31.12.29	£ 9.282	— 1
2..	$ 500,000	$ 3.537,832	159,731	..	..	3.50	..	.....	9.13	.....	Anual	30. 6.29	$ 1.541.730	.. 2
3..	,, 2.400,000	,, 1.200,000	$ 1.834,142	5.—	6.25	7.75	4.—	Abr. 1 $ 2.—	7.79	4.25	Sem.	31.12.29	,, 2.437.540	.. 3
4..	,, 1.000,000	,, 8.300,000	,, 331,651	7.—	10.—	8.50	5.—	Abr. 15 $ 5.—	8.41	4.60	Anual	28. 2.29	,, 11.739.951	.. 4
5..	,, 600,000	,, 300,000	,, 177,849	5.—	8.—	9.—	6.—	Mzo. 23 $ 6.—	8.77	6.38	,,	31.12.29	,, 1.370.941	.. 5
6..	,, { 131,600	,, 813,903	,, 150,000	..	..	..	..	.....	.....	.....	,,	{ 31.12.29	,, 278.442	.. 6
7..	{ £ 74,920	{ £ 665,000	,, 56,533	2.—	2.—	2.—	..	.....	10.—	.....	,,	30. 6.29	$ 21.114.807	.. 7
8..				2 d 1/8	d.4.[8] 1/9	0.80 3.60	.. 1.60	..... Abr. 14 $ 1.60	7.82 7.62	..... 3.23	,, ...			.. 8
9..	Cup. Marzo	1.°y Stbre. 1.°	.....	3.20	3.20	3.20	..	.....	7.43	.....	.....	.....	.....	.. 9
10..	$ 200,000	$ 1.024,627	$ 248,726	..	..	8.—	4.—	Mzo. 10 $ 4	.....	4.13	Anual	30. 6.29	$ 2.218.332	.. 10
11..	1.459,000	270,375	670,000	5.50	4.50	4.50	1.50	Abr. 10 $ 1.50	6.16	2.10	Sem.	31.12.29	1.299.574	.. 11
12..	Cup. Enero	10 y Jul. 10	.....	3.20	3.20	3.20	1.60	Ene. 10 1.60	7.97	3.98	.....	.....	.....	.. 12
13..	$ 105,174	$ 442,869	.....	13.95	14.50	11.75	..	.....	7.48	3.97	Sem.	31.12.29	,, 207.173	.. 13
14..	,, 250,000	,, 381,990	.....	2.—	6.—	4.—	2.—	Abr. 1 $ 4.—	.....	.....	Anual	30. 6.29	,, 390.026	.. 14
15..	,, 1.000,000	,, 1.178,289	,, 35,456	1.—	0.80	..	..	.....	.....	.....	,,	30. 6.29	,, P. 931.768	.. 15
16..	,, 60,000	,, 150,000	,, 29,967	..	..	..	..	.....	.....	.....	,,	31.12.29	,, P. 38.261	.. 16
17..	,, 1.100,000	,, 3.000,000	,, 1.422,174	18.—	18.—	18.—	5.—	Feb. 15 5.—	8.16	2.32	Sem.	31.12.29	,, 1.286.548	.. 17
18..	,, 100,000	,, 213,610	,, 71,463	10.—	5.—	8.50	4.—	Ene. 15 4.—	10.80	4.70	,,	31.12.29	,, 119.558	.. 18
19..	,, 1.080,000	,, 6.060,000	,, 1.300,000	5.—	5.50	4.50	2.75	Ene. 25 $ 2.75	5.67	4.01	,,	31.12.29	,, 1.888.000	.. 19
20..	,, 100,000	,, 4.655,487	,, 209,801	8.—	5.—	9.—	..	.....	12.29	.....	Anual	30. 6.29	,, 1.968.229	.. 20
21..	,, 500.000	,, 4.100,000	,, 250,770	8.—	3.—	8.—	4.—	Abr. 15 $ 4.—	10.58	6.35	,,	31.12.29	,, 262.654	.. 21
22..	,, 250,000	,, 5.099,713	,, 47,668	13.—	8.—	4.—	4.—	Ene. 6 4.—	3.75	3.77	Sem.	30. 4.29	,, 833.124	.. 22
23..	,, 500,000	,, 9.900,000	,, 515,171	2.50	3.50	4.—	2.—	Feb. 13 2.—	8.79	4.51	,,	31.12.29	,, 1.051.671	.. 23
24..	,, 1,500,000	,, 893,156	,, 749,690	4.—	4.—	5.—	1.—	Mzo. 28 $ 1.—	11.17	1.98	Anual	31.10.29	,, 1.203.383	.. 24
25..	,, 500,000	,, 3.580,000	,, 324,222	4.—	5.—	6.—	..	.....	6.01	.....	,,	31. 8.29	,, 1.296.639	.. 25
26..	,, 330,000	,, 250,000	,, 347,731	9.—	10.[638]	9.[574]	..	.....	.....	.....	,,	31.12.28	,, 601.407	.. 26
27..	,, 800,000	,, 1.000,560	.....	1.—	1.—	1.—	..	.....	10.61	.....	,,	30. 6.29	,, 253.288	.. 27
28..	,, 700,000	,, 708,461	,, 102,729	..	..	..	..	.....	.....	.....	,,	31.12.28	,, 9.563	.. 28
29..	,, 152,157	,, 149,440	,, 100,057	5.75	6.[1914]	6.[3828]	3.[1914]	Feb. 14 3.[1914]	10.93	6.04	Sem.	31.12.29	,, 124.262	.. 29
30..	,, 25,000	,, 117,500	,, 30,999	4.—	3.50	4.—	2.50	Feb. 6 $ 2.50	9.45	5.98	,,	31.12.29	,, 55.506	.. 30
31..	,, 492,590	,, 4.500,000	,, 218,201	10.—	10.—	15	15.—	Mzo. 21 $ 15	9.08	9.69	Anual	31.12.28	,, 3.306.424	.. 31
32..	,, 963,532	,, 1.825,000	,, 176,000	4.50	4.50	3.—	2.—	Abr. 21 $ 2.—	.....	.....	,,	31.12.28	,, 1.222.162	.. 32
33..	,, 1.165,000	,, 1.000,000	,, 104,766	..	..	..	4.—	Abr. 15 $ 4.—	.....	2.54	,,	30. 6.29	,, 2.018.750	. 33
34..	,, 250,000	,, 23,044	.....	1.—	1.25	1.50	1.	Ene. 14 1.—	8.09	4.69	,,	30. 6.29	,, 126.297	.. 34
35..	,, 200,000	,, 755,000	,, 36,000	16.—	16.—	20.—	..	.....	7.26	.....	Sem.	30. 6.29	,, 301.977	.. 35
36..	,, 100,000	,, 257,510	,, 34,578	..	50.—	..	..	.....	.....	.....	Anual	31.12.29	,, P. 42.490	.. 36
37..	,, 5.000,000 y £ 50,000	,,5) 8.395,466	,, 1.600,000	8.—	8.50	9.50	5.—	Abr. 25 $ 2.50	8.06	4.51	Sem.	31.12.29	,, 3.003.752	.. 37
38..	,, 1.000,000	,, 1.850,000	,, 793,876	12.—	13.[1276]	14.—	9.—	May. 31 $ 3	.....	.....	Anual	30. 6.29	,, 1.831.475	.. 38
39..	,, 650,000	,, 1.142,242	,, 140,000	5.50	6.—	5.—	2.50	Ene. 27 $ 2.50	10.39	5.31	Sem.	31.12.29	,, 268.588	.. 39
40..	,, 77,760	,, 174,362	.....	2.20	..	2.75	..	.....	8.53	.....	Anual	30. 6.29	,, 54.176	.. 40
41..	,,1) 100,000	,, 1) 2.327,462	,, 1) 25,065	1.75	2.—	2.—	1.—	Feb. 17 1.—	7.26	5.09	Sem.	31.12.29	,, 1) 435.402	.. 41
42..	.....	.....	.....	1) 1.40	1) 1.40	1) 1.40	..	.....	8.38	.....	.....	.....	.....	.. 42
43..	£ 91,173	£ 83,407	£ 60,000	3.25	3.—	4.25	1.25	Abr. 30 $ 1.25	7.79	2.07	Anual	31.12.29	£ 259.237	.. 43
44..	$ 800,000	$ 72,649	.....	..	..	..	..	.....	.....	.....	,,	31.12.28	$ 655.109	.. 44
45..	,, 125,000	,, 230,392	$ 120,000	..	2.—	7.—	..	.....	.....	.....	,,	30. 6.29	,, 218.923	.. 45
1..	$ 25,000	$ 40,500	$ 6,389	14.—	16.—	16.—	..	.....	9.41	.....	Sem.	31.12.29	$ 11.480	.. 1
2..	,, 100,000	,, 60,315	,, 21,432	8.—	8.—	6.—	4.—	Abr. 3 $ 2.—	8.14	5.40	,,	28. 2.30	,, 118.373	.. 2
1..	$ 152,000	$ 109,075	$ 101,430	4.—	4.50	5.10	3.—	Ene. 22 $ 3.—	10.01	5.45	Sem.	31.12.29	$ 102.664	.. 1
2..	,, 10,000	,, 174,255	,, 4,465	..	..	4.—	2.—	Feb. 4 $ 2.—	5.31	2.66	Anual	31.12.29	,, 45.512	.. 2
3..	,, 380,138	,, 443,581	,, 39.033	10.—	5.—	..	..	.....	.....	.....	Sem.	30. 6.29	,, 52.723	.. 3
4..	,, 250,000	,, 1.752,842	,, 80,329	6.50	6.—	6.—	3.—	Feb. 20 $ 3.—	7.29	4.16	Anual	31.12.29	,, 400.355	.. 4
5..	,, 1.000,000	,, 100,000	,, 2,505	4.—	5.—	5.—	3.—	Feb. 6 $ 3.—	9.19	5.76	Sem.	31.12.29	,, 266.260	.. 5
6..	,, 3.495,252	,, 1.618,458	,, 205,194	2.50	5.25	4.25	1.—	Abr. 22 $ 1.—	9.37	2.16	Anual	31.12.29	,, 2.684.533	.. 6
7..	,, 320,000	,, 410,000	,, 5,008	4.—	8.—	2.—	..	.....	4.20	.....	,,	31.12.29	,, 139.741	.. 7
8..	,, 500.000	,, 489,862	,, 78,246	5.—	10.—	2)20.—	7.—	Ene. 23 $ 7.—	11.68	4.30	Sem.	31.12.29	,, 128.554	.. 8
9..	,, 153,368	,, 86,055	,, 3,630	..	1.—	..	..	.....	.....	.....	,,	30. 6.29	,, 15.806	.. 9
10..	,, 281,355	,, 592,106	.....	..	1.—	1.40	..	.....	5.40	.....	Anual	31.12.28	,, 546.063	.. 10
11..	,, 1.500.000	,, 2.141,723	,, 191,646	20.—	3) 20.—	22.50	12.50	Ene. 27 $ 12.50	7.67	4.16	Sem.	31.12.29	,, 493.850	.. 11
12..	,, 490,030	,, 827,130	,, 33,925	1.75	2.25	2.50	1.50	Ene. 20 $ 1.50	6.09	4.50	Anual	31.12.29	,, 519.118	.. 12
13..	,, 360,551	,, 872,808	,, 209,719	5.—	5 6596	6.—	3.—	Ene. 31 $ 3.—	7.47	4.28	Sem.	31.12.29	,, 263.954	.. 13
14..	,, 250,000	,, 1.752,842	,, 80,329	6.50	6.—	6.—	3.—	Feb. 20 $ 3.—	7.29	4.16	Anual	31.12.29	,, 400.355	.. 14
15..	,, 500,000	,, 416,288	,, 203,153	8.—	19.[1489]	14.[8935]	4.—	Abr. 16 $ 2.—	.....	5.33	Sem.	31.12.29	,, 385.809	.. 15
16..	,, 320,000	,, 1.516,241	,, 74,087	40.—	40.—	45.—	25.—	Ene. 31 $ 25.—	8.18	4.54	,,	31.12.29	,, 319.502	.. 16
17..	.....	,, 1.419,606	.....	..	..	..	..	.....	.....	.....	Anual	31.12.28	,, 78.524	.. 17
18..	,, 200,000	,, 325,000	404,962	15.—	23.[2978]	29.[2552]	4) 3.60	Ene. 28 $ 3.60	4.23	4.39	Sem.	31.12.29	,, 258.312	.. 18
19..	,, 284,000	,, 9,075	,, 18,386	15.—	15.—	15.—	15.—	Ene. 22 $ 15.—	4.73	4.76	,,	31.12.29	,, 176.629	.. 19
20..	,, 170,691	,, 167,614	.....	..	..	..	..	.....	.....	.....	Anual	31.12.29	,, 201.367	.. 20
21..	,, 401,049	,, 436,926	7,040	1.60	2.0639	2.—	2.—	Ene. 21 $ 2.—	5.78	5.71	,,	31.12.29	,, 243.931	.. 21
22..	,, 177,189	,, 322,640	,, 31,115	1.—	2.—	3.—	1.[5957]	Ene. 31 $ 1.[5957]	8.83	4.68	Sem.	31.12.29	,, 264.005	.. 22
23..	,, 590,000	,, 1.877,000	,, ...	2.50	2.50	2.50	1.25	Feb. 21 $ 1.25	5.97	2.77	Anual	31.12.29	,, 712.772	.. 23

1)—Pesos de 18 peniques.

2)—Además repartió un dividendo de $ 5.— sobre 3,210 accs. nueva emisión.

3)—En el 1er. semestre de 1928 repartió además un dividendo extraordinario de $ 10.— en acciones de "La Territorial".

4)—Dividendo sobre acciones, nueva emisión.

5)—El Fondo de Reservas Extraordinarias, al 31 de Diciembre de 1929, era de $ 6.889,052.82.

Autorizada por Decreto N.° 211 de 1.° de Septiembre de 1876.

Compañía Minera de Oruro

Capital $ 6.000,000.00 dividido en 300,000 accs. de $ 20.— cada una,

BALANCE GENERAL en 31 de Diciembre de 1929.

ACTIVO

ACTIVO INMOVILIZADO.			
Propiedades Mineras	Bs. 2.598,750.00		
Inmuebles	517,293.23		
Instalaciones, Maquinarias y Herramientas..	889,350.26		
Muebles y Utiles	79,297.32		
Obras en Construcción	15,200.20	Bs. 4.099,891.01	
ACTIVO REALIZABLE.			
Existencias Almacenes	507,154.18		
Existencias Pulperías	46,545.22		
Depósito Pulperías	39,263.18		
Minerales en cancha	68,629.57		
Productos por liquidar ..... Bs. 972,083.41			
Menos recibido por anticipos 662,647.80	309,435.61		
Empresa Minera Monte Blanco	86,423.32		
Cía. Estañífera de Vinto	47,039.58		
Cuentas por cobrar	30,561.02		
Acciones de la Cía. Estañ. de Vinto	200,000.00		
Bonos Banco Hipotecario del 7 y 8%	190,986.50		
Depósitos a plazo en Banco de Chile	68,000.00	1.594,038.18	
ACTIVO DISPONIBLE.			
Caja Secretaría Santiago	271.30		
Caja Administración Bolivia	28,112.47		
Banco de Chile Valpso., Cta. £ E.	77,141.83		
Banco de Chile Valp., Cta. Dollars a/v.	13,165.80		
Banco de Chile Valpso., Cta. $ m/l.	11.807.15		
Banco de Chile Stgo., Cta. Secretaría	4,902.50		
Banco de Chile Stgo., Cta. Dividendos	23,931.07		
Banco Nacional de Bolivia, Cta. £ E.	16.91	159,349.03	
ACTIVO TRANSITORIO.			
Dividendo Provisional		265,722.79	
ACTIVO NOMINAL.			
No existe			
Suma		Bs. 6.119,001.01	
Total del Activo		Bs. 6.119,001.01	
CUENTAS DE ORDEN.			
Acciones del Directorio en Garantía		Bs. 4,666.66	

PASIVO

PASIVO NO EXIGIBLE.			
Capital susbcrito	Bs. 4.000,000.00		
Fondo de Reserva	403,977.47		
Fondo para Futuros Dividendos	1.457,138.72	Bs. 5.861,11619	
PASIVO EXIGIBLE.			
Banco Nacional de Bolivia, Cta. Bs.	35,491.03		
Cuentas por Pagar	109,542.14		
Cuentas Corrientes	8,668.58	153,701.75	
PASIVO TRANSITORIO.			
Dividendos por Pagar	23,931.07		
Ahorro Obligatorio	1,690.02		
Operaciones Pendientes	16,987.62		
Cuentas en suspenso	14,496.17		
Sueldos	647.76		
Jornales	8,797.15		
Reserva para accidentes	3,233.82	69,783.61	
Suma		Bs. 6.084,601.55	
Ganancias		34,399.46	
Total del Pasivo		Bs. 6.119,001.01	
CUENTAS DE ORDEN			
Garantía del Directorio		Bs. 4,666.66	

Hemos revisado el presente Balance General de la Compañía Minera de Oruro con los libros de la Compañía en Bolivia y los Balances y Estados recibidos de Santiago, y certificamos que en nuestra opinión, él mismo refleja correctamente la situación de la Compañía al 31 de Diciembre de 1929, de acuerdo con las informaciones que nos han sido proporcionadas al respecto y según lo demuestran los libros de contabilidad.

PRICE, WATERHOUSE, FALLER & Co.

GANANCIAS Y PERDIDAS al 31 de Diciembre de 1929.

DEBE

AMORTIZACIONES Y CASTIGOS.			
Propiedades Mineras	Bs. 198,750.00		
Inmuebles	30,952.08		
Instalaciones, Maquinarias y Herramientas..	171,946.72		
Muebles y Utiles	5,309.40		
Empresa Minera Monte Blanco	21,605.83		
Acicones, Bonos y Depósitos	5,561.14	Bs. 434,125.17	
PERDIDAS EN LA EXPLOT.			
Explotación de minerales Socavón	177,337.78		
Explotación Fundición	8,494.01		
Reconocimientos	169,130.35	354,962.14	
INTERESES, COMIS. Y CAMBIOS		34,923.35	
IMPUESTO S/. LA RENTA		19,339.80	
PATENTES y CONTRIB VARIAS		1,635 74	
Utilidades en el ejercicio		34,399 46	
Total		Bs 879,385 66	

HABER

UTILIDADES EN LA EXPLOT.			
EXPLOTACION MINERALES.			
Mina Itos	Bs. 196,227.06		
Mina La Colorada	208,484.65		
Compras a la Compañía Porvenir	25,836.89		
Relaves del Ingenio	19,493.02		
	450,041.62		
Más: Impuesto a la Renta y Patentes y Contribuciones, incluídos en los costos de explotación	20,975.54	Bs. 471,017.16	
LIQUID. DEFINITIVAS 1928.			
Superávit sobre liquidaciones provisionales 1928		251,881.73	
LIQUID. PROVISIONALES 1929.			
Ganancia calculada s/. producción 1929		88,645.04	
LIQUID. DEFINITIVAS 1929.			
Superávit según Liquidaciones provisionales 1929		34,330.10	
EXPLOT. PULP. y PANADERIAS		13,715.99	
ENTRADAS VARIAS.		19,795.64	
Total		Bs. 879,385.66	

Oruro, 31 de Diciembre de 1929.
M. Oropeza, Contador General.
J. F. van Dorp Jr., Admor. Gerente.

Santiago, 1.° de Mayo de 1930.
H. Trewhela J., Contador.
V.° B.° F Aguirre E., Gerente.

INFORME DE LA COMISION EXAMINADORA DE CUENTAS

En cumplimiento de la Comisión que la Junta General de Accionistas se sirvió conferirnos hemos examinado la contabilidad de la Compañía Minera de Oruro, cqrrespondiente al año 1929 y no nos ha merecido observación, habiendo encontrado conformes las partidas de este Balance con los saldos del Mayor.

Santiago, 15 de Mayo de 1930.

JOSE RUBIO B. RAFAEL PEREZ C.

LANAS COLONIALES

De la revista financiera "The Economist", fechada el 26 de Abril último, tomamos el siguiente artículo referente al mercado de lanas coloniales y el cual hemos juzgado de interés reproducir, por tratarse de informaciones recientes que dan una idea exacta de la situación de este producto de la ganadería, al cual está tan ligado el desarrollo de las empresas nacionales.

"La cuestión de controlar los precios de la lana, ha sido llevada nuevamente a un punto prominente. Informaciones recibidas de Sydney declaran que los precios de esta temporada son más bajos que el costo de producción y que es esencial que estos costos sean reducidos. La manera cómo esto se puede llevar a cabo es para los productores un asunto por resolver, pero es satisfactorio constatar que se están dando cuenta de la importancia del aspecto de la cuestión. Los ajustes económicos, que han progresado por más de doce meses sobre la empresa pastoril, estaban seguros de reaccionar y queda ahora la evidencia de que precios muy altos de la lana serán imposibles por un tiempo muy largo. Los ganaderos, por sí mismo, tendrán que hacer un esfuerzo para saber si la lana es un producto que les deja utilidad, sin que esto dependa enteramente del precio del mercado del producto. Mientras tanto es de descar que la lana se venda con la mayor ventaja posible. Está demostrando que no hay obstáculos serios en el camino con el grado de confianza que existe para la lana y para los "tops" (lanas lavadas y peinadas) entre los importadores y los elaboradores de estas últimas ("topmakers"). A este respecto no tiene efecto perjudicial ni una huelga de los operarios textiles. Sin duda la disputa es un asunto que atañe a un lado, pero cualquier excusa es mejor que otra cuando se le necesita y es un tributo obvio de la solidez de la lana sobre la cual nadie expresa dudas. Se dice que los ganaderos de Australia han pedido el control y parece que existe una mala inteligencia sobre lo que se podrá obtener por medio de un plan de avaluación. Sería necesario que la lana fuera financiada y si el Gobierno de Australia emprendiera el hacer ésto, necesitaría capital para el objeto y aceptaría todo el riesgo y responsabilidad que ahora tienen las empresas privadas. Además envolvería la consideración, no menos importante, de que el solo hecho que lo hiciera, estando en manos de alguna organización, no garantiza más que el precio del mercado por ella. En tal caso un exceso grande será también un peso grande sobre la industria en igual forma que bajo el sistema actual. La lana se vende fácilmente a precios corrientes y una demanda aumentada es de esperar conducirá a una tendencia afirmante.

PRECIOS MAXIMO, MINIMO Y MEDIO MENSUAL DE LOS METALES DURANTE EL AÑO 1930 Y TERMINOS MEDIOS DE LOS AÑOS 1928-1929

1929		ESTAÑO		COBRE		PLATA	
		CONTADO	PLAZO	CONTADO	PLAZO	CONTADO	PLAZO
Enero	Máximo.....	£ 180. 1/2	183. 3/4	£ 72. 1/8	£ 70. —	d. 21. 5/8	21. 7/16
	Mínimo.....	£ 170. 7/8	174. —	£ 69. 3/4	£ 68 1/8	d. 20. 5/16	20. 1/8
	Medio.....	£ 175.15/32	178. 11/16	£ 71. 15/32	£ 68.15/16	d. 20. 15/16	20.23/32
Febrero	Máximo	£ 176. 7/8	179. 7/8	£ 74. 3/4	£ 69. 7/8	d. 20. 7/16	20. 1/4
	Mínimo.....	£ 168. --	170. 1/2	£ 69. —	£ 68. —	d. 19. 11/16	19. 9/16
	Medio.....	£ 173. 3/4	176. 21/32	£ 71. 7/16	£ 68. 7/8	d. 20.1/32	19.29/32
Marzo	Máximo.....	£ 170. 1/2	172. 1/8	£ 71. 5/8	£ 68. 3/8	d. 20. —	19. 13/16
	Mínimo.....	£ 159. 1/4	161. 1/2	£ 67.3/8	£ 66. 5/8	d. 18. 5/8	18. 1/2
	Medio	£ 164.27/32	166.31/32	£ 69. 3/16	£ 67.19/32	d. 19. 3/32	19. 1/16
Abril	Máximo.....	£ 167. 3/8	169. 1/2	£ 70. 1/4	£ 68. 11/16	d. 19. 13/16	19. 11/16
	Mínimo.....	£ 153. —	155. —	£ 50. 3/8	£ 49. 3/4	d. 19. 3/16	19. 1/16
	Medio	£ 162. 19/32	164. 11/16	£ 62. 3/32	£ 61. 5/32	d. 19. 17/32	19. 15/32
Mayo	Máximo	£ 151. 1/2	153. 1/2	£ 57. 7/8	£ 57. 3/4	d. 19. 5/8	19. 9/16
	Mínimo	£ 140. 5/8	142. 5/8	£ 48. 3/8	£ 48. 1/8	d. 17. 7/16	17. 1/4
	Medio	£ 144. 23/32	146. 23/32	£ 53. 5/32	£ 53. 1/64	d. 18. 31/32	18. 7/8
T/M 1928.....		£ 227. 1/8	225.11/16	£ 63.23/32	£ 63.27/32	d. 25. 3/4	26.23/32
T/M 1929.....		£ 203.15/16	206.11/32	£ 75.11/32	£ 75.1/8	d. 24.15/32	24.17/32

BONOS DEL ESTADO

CARACTERISTICAS Y COTIZACIONES DURANTE LA QUINCENA

Año de emisión	EMPRESTITOS	Interés	Amortización	Autorizado por Ley N.°	Autorizado por Ley Fecha	Monto de la emisión	Año de Vencimiento	Estado de la emisión al 31.12.29	Vencimiento de los Cupones	COTIZACIONES Mayo 20	21	22	23	24	26	27	28	29	30	31	Junio 2
1919/20	Edificación Escolar ..	7%	1%	3069	21. 5.916	$ 6.000,000	1947	$ 5.179,000	Jun. 30-Dic. 31	N 94		N 94	N 94	N 94	N 94	N 94	N 94		N 94	N 94	N 94
1924	Apostadero Naval....	8%	2%	3966	25. 7.923	3.800,000	1946	1.865,000	Jun. 5-Dic. 5	c102		c102	c102	c102	c102	c102	c102		c102	c102	c102
1926	Canalización Mapocho	8%	25%	3814	29.11.921	6.100,000	1931	1.560,000	Jun. 30 -Dic. 31	c102		c102	c102	c102	c102	c102	c102		c102	c102	c102
1928	Camino Santiago San Bernardo	8%	20%	273	24. 2.925	8.150,000	1938	8.150,000	Ene. 1-Jul. 1	v101		v101	v101	v101	v100	N100	N100		c100	c100	c100
1928	Camino P. Arenas P. Natales	8%	5%	4253	13. 1.928	2.300,000	1940	1.847,000	Abr. 3-Oct. 31	c102		c102	c102	c102	c102	c102	c102		c102	c102	c102
1928	Camino San Antonio-Cartagena.....	8%	5%	4309	9. 2.928	730,000	1940	579,000	Abr. 30-Oct. 30	c102		c102	c102	c102	c102	c102	c102		c102	c102	c102
1928	Camino Concepción-Talcahuano	7%	3%	4294	8. 2.928	1.900,000	1945	1.783,000	May. 30-Nov. 30	N 94¾		N 94¾	N 94¾	N 94¾	N 94¾	N 94¾	N 94¾		N 94¾	N 94¾	N 94
1928	Construción Puentes..	7%	10%	367	18. 3.925	5.000,000	1938	4.250,000	May 30-Nov. 30	N 95½		N 95½	N 95½	N 95½	N 95½	N 95½	N 95½		N 95	N 95	N 95
1923 / 1925	Obras Regadío Serie A	8%	2%	2953	9.12.914	5.606,000	1946	4,044,000	Jun. 30-Dic. 31	c102		c102	c102	c102	c102	c102	c102		c102	c102	c102
	Obras Regadío Serie B	2%	1%						Abr.30-Oct. 30	c102		c102	c102	c102	c102	c102	c102		c102	c102	c102
1919	Obras Regadío	7%	1%	2953	9.12.914	9.081,000	1949	7.800,000	Jun. 30-Dic. 31	N 94		N 94	N 94	N 94	N 94	N 94	N 94		N 94	N 94	N 94
1928	Obras Públicas	7%	1%	4303	15. 2.928	25.000,000	1959	24.612,000	Jun. 1-Dic. 1	N 94¼		N 94¼	N 94¼	N 94½	N 94½	G 94	C 94¼		N 94¼	C 94¼	C 94
1929	Deuda Interna	7%	1%	4303	15. 2.928	50.000,000	1959	49.492,000	May.15-Nov. 15	V 94¼		V 94½	V 94¼	V 94¼	C 94½	C 94½	C 94½		N 94½	N 94½	V 94¼

FESTIVO

CARACTERISTICAS Y COTIZACIONES DE BONOS DEL GOBIERNO DE CHILE Y DE LA CAJA DE CREDITO HIPOTECARIO EN NUEVA YORK

GOBIERNO DE CHILE

Año Emisión	Intereses	Amortización	Total de la emisión	Vencimiento	Coste de los Bonos	Fecha de pago de cupones	COTIZACIONES Mayo 14
			Dollars		Dollars		Dollars
1922	7 %	2 %	18.000,000	1942	$ 1,000 y 500	1.° Mayo — 1.° Nov.	102
1926	6 %	1 %	42.500,000	1961	$ 1,000 y 500	1.° Abril — 1.° Octubre	91 ¾
1927	6 %	1 %	27.500,000	1961	$ 1,000 y 500	1.° Feb. — 1.° Agosto	91 ¼
1928	6 %	1 %	45.912,000	1961	$ 1,000 y 500	1.° Enero — 1.° Julio	.....

CAJA DE CREDITO HIPOTECARIO

1925	6½ %	0,964 % 32 años	20.000,000	1957	$ 1,000 y 500	30 Junio — 31 Dic.	95 ½
1926	6¾ %	¾% 35 años	20.000,000	1961	$ 1,000 y 500	30 Junio — 31 Dic.	98 ½
1928	6 %	1 %	20.000,000	1961	$ 1,000 y 500	30 Abril — 30 Oct.	.....

CARACTERISTICAS Y COTIZACIONES DE BONOS HIPOTECARIOS Y MUNICIPALES

BONOS	Interés	Amortización	Fecha de pago de los cupones	Valor de los Bonos en Circulación al 30-4-30.	MAYO 20 A JUNIO 2 DE 1930. 20	21	22	23	24	26	27	28	29	30	31	Junio 2	T/M 1929
HIPOTECARIOS																	
Caja de Crédito Hipotecario..	8%	½%	30 M. y 30 S.	$ 58.935,000	c 99½		c 100	c 100	c 100	c 100	c 100	c 100		c100½	c100½	c100¾	100.55
	8%	1%	30 J. y 31 D.	77.380,500	c 99½		c 100	c 100	c 100	c 100	c 100	c 100		c100	c100	c100	100.63
	7%	1%	15 E. y 15 J.	61.086,400	N 91		V 91	V 90	V 90	T 89	T 89	N 89		N 90	T 90	N 90	95.40
	6%	1%	30 A. y 31 O.	10.282,600	N 86		N 86	N 86	N 86	N 86	N 86	N 86		T 89	N 89	N 89	89.51
	7%	½%	.....	493.062,500	V 88¼		V 87¾	V 87¾	C 87¼	C 87½	T 87¾	N 87¾		N 87¼	N 87¼	N 86½	94.37
Banco Hipotecario de Chile...	8%	1%	31 M. y 30 S.	206.316,000	C 98¼		C 99¾	C 99	C 99	C 99	C 98¾	C 98¾		C 98¾	C 98¾	C 98¾	100.61
	7%	1%	31 M. y 30 S.	106.707,500	N 89		V 87¾	V 87¾	V 87¾	N 87¾	N 88½	N 88½		N 88	N 88	N 88	94.10
Banco Hipotecario Valparaíso.	8%	1%	30 J. y 31 D.	33.880,000	T 99		C 99	C 99	C 99	T 99¼	C 99	C 99		C 99	C 99	V 99	100.41
	7%	1%	30 J. y 31 D.	927,000	N 93		N 93	N 93	N 93	N 93	N 93	N 93		N 93	N 93	N 93	96.44
				En circulación 31-12-29													
MUNICIPALES																	
Municipalidad de Valparaíso..	8%	2¼%	1.° M. y 1.° S.	2.088,500	C 99		C 99	C 99	C 99	C 99	C 99	C 99		C 99	C 99	C 99	99.72
	7%	3%	1.° M. y 1.° S.	650,600	C 95		C 95	C 95	C 95	C 95	C 95	C 95		C 95	C 95	C 95	93.07
Municipalidad de Viña del Mar.	8%	1%	1.° E. y 1.° J.	1.500,400	V 95		V 95	V 95	V 95	V 95	V 95	V 95		V 95	V 95	V 95	97.92
VARIOS																	
Avda. España (Camino Plano)..	8%	1%	1.° E. y 1.° J.	5.220,000	V 98		V 98	V 98	V 98	V 98	V 98	V 98		V 98	V 98	V 98	00.01

FESTIVO — FESTIVO

ESTADO DE LA EMISION DE BONOS HIPOTECARIOS AL 30 DE ABRIL DE 1930.

CAJA DE CREDITO HIPOTECARIO

Series Int.	Series Amor.	Plazo	Saldos en 31 Mzo. 1930	Emitidos en Abril 1930	Amortizados en Abril 1930	Saldos en 30 Abril 1930
		Años	$	$	$	$
8%	½%	36½	59.483,500	.....	548,500	58.935,000
8%	1%	28½	77.557,100	.....	176,600	77.380,500
7%	½%	30½	493.740,000	4.614,500	4.292,000	493.062,500
7%	1%	22	61.283,400	.....	197,000	61.086,400
7%	2%	39½	255,700	.....	.....	255,700
6%	1%	33	10.558,100	.....	275,500	10.282,600
.....	.....	.....	.....	.....	.....	.....
5%	1%	36½	4.411,000	.....	.....	4.411,000
5%	2%	25½	4.057,400	.....	.....	4.057,400
	TOTALES..		$ 710.346,200	$ 4.614,500	$ 5.489,600	$ 709.471,100

BANCO HIPOTECARIO—VALPARAISO

Series Int.	Series Amor.	Plazo	Saldos en 31 Mzo. 1930	Emitidos en Abril 1930	Amortizados en Abril 1930	Saldos en 30 Abril 1930
		Años	$	$	$	$
8%	1%	28½	33.863,000	149,000	132,000	33.880,000
8%	2%	21	2.678,000	.....	.....	2 678,000
7%	1%	30½	927,000	.....	.....	927,000
	..	..	.....	.....	.....	.....
.....	.....	.....	.....	.....	.....	.....
.....	.....	.....	.....	.....	.....	.....
.....	.....	.....	.....	.....	.....	.....
.....	.....	.....	.....	.....	.....	.....
.....	.....	.....	$ 37.468,000	$ 149,000	$ 132,000	$ 37.485,000

BANCO HIPOTECARIO DE CHILE

Series Int.	Series Amor.	Plazo	Saldos en 31 Mzo. 1930	Emitidos en Abril 1930	Amortizados en Abril 1930	Saldos en 30 Abril 1930
		Años	$	$	$	$
8%	1%	28½	208.488,500	.....	2.172,500	206.316,000
7%	1%	21	101.263,500	5.764,000	320,000	106.707,500
8%	2%	25	619,900	.....	.....	619,900
7%	2%	25	1.791,000	.....	79,000	1.712,000
6%	2%		213,000	.....	3,000	210,000
8%	H.N.1%		1.960,000	.....	.....	1.960,000
.....	.....	.....	.....	.....	.....	.....
.....	.....	.....	.....	.....	.....	.....
.....	.....	.....	.....	.....	.....	.....
.....	.....	.....	.....	.....	.....	.....
.....	.....	.....	$ 314.335,900	$ 5.764,000	$ 2.574,500	$ 317.525,400

H. N.) Emisión del Banco Hipotecario Nacional.

COTIZACION DEL CAMBIO SOBRE LONDRES A 90 DIAS VISTA

Mayo 20 a Jnnio 2 de 1930		20	21	22	23	24	26	27	28	29	30	31	Junio 2
En la 1.ª Rueda	Vend.	39.93	FESTIVO	39.93	39.93	39.95	39.95	39.95	39.92	FESTIVO	39.91	39.92	39.92
	Comp.	39.91		39.91	39.92	39.93	39.93	39.93	39.91		39.90	39.90	39.91
En la 2.ª Rueda	Vend.	39.93		39.93	39.94	.....	39.94	39.94	39.92		39.92	.....	39.93
	Comp.	39.91		39.92	39.93	.....	39.92	39.92	39.91		39.90	.....	39.91
En el cierre....	Vend.	39.93		39.94	39.94	39.95	39.95	39.94	39.93		39.91	39.92	39.93
	Comp.	39.91		39.92	39.93	39.93	39.93	39.93	39.92		39.90	39.91	39.92

CAMBIO SOBRE OTRAS PLAZAS

Mayo 20 a Jnnio 2 de 1930	20	21	22	23	24	26	27	28	29	30	31	Junio 2
Argentina (1 Nacional)...	3.17.	FESTIVO	3.17.	3.17.½	3.17.	3.17.	3.17.	3.16.¼	FESTIVO	3.15.½	3.15.½	3.14.½
Alemania (1 Marco).....	1.97.		1.93.½	1.97.3	1.97.3	1.97.3	1.97.2	1.97.3		1.97.¼	1.97.¼	1.97.¼
Bélgica (1 Belga).....	1.15.		1.15.2	1.15.½	1.15.2	1.15.½	1.15.1	1.15.2		1.15.2	1.15.1	1.15.2
España (1 Peseta).....	1.01.		1.01.	1.01.	1.00.¾	1.00.¼	1.01.	1.01.		1.00.¾	1.00.½	1.00.½
Estados Unidos (1 Dollar).	8.26.		8.26.	8.26.	8.26.	8.26.¼	8.26.½	8.26.		8.26.	8.26.	8.26.
Francia (1 Franco).....	0.32.3		0.32.4	0.32.3	0.32.3	0.32.3	0.32.4	0.32.3		0.32.5	0.32.3	0.32.3
Holanda (1 Florín).....	3.32.		3.32.2	3.32.	3.32.	3.32.	3.32.3	3.32.3		3.32.3	3.32.2	3.32.2
Italia (1 Lira)	0.43.3		0.43.3	0.43.3	0.43.3	0.43.3	0.43.2	0.43.3		0.43.2	0.43.2	0.43.3
Suiza (1 Franco).....	1.59.¾		1.60.	1.60.	1.60.	1.60.	1.60.	1.60.		1.60.	1.60.	1.60.

UN PESO CHILENO VALE: Seis peniques (6d.)—$ 0.30 Nacional Argentino—0.506 Marco oro— 0.869 Belga— 0.930 Peseta — $ U. S. 0.1209 — 3.086 Franco Francés — 0.311 Florín — 2.31 Lira — 0.626 Franco-Suizo.

COTIZACIONES DE METALES

Mayo 20 a Junio 2 de 1930		20	21	22	23	26	27	28	29	30	Junio 2
Estaño..	al Cont.....	141.¾	143.¾	142.½	141.—	141.$^{7}/_{8}$	143.¼	141.$^{1}/_{8}$	141.$^{1}/_{8}$	140.$^{5}/_{8}$	138.¾
	a Plazo.....	143.$^{5}/_{8}$	145.$^{5}/_{8}$	144.½	143.—	143.$^{7}/_{8}$	145.¼	143.—	143.$^{1}/_{8}$	142.$^{5}/_{8}$	140.$^{5}/_{8}$
Cobre ..	al Cont.....	53.$^{7}/_{8}$	55.—	54.$^{3}/_{8}$	54.—	54.—	53.$^{7}/_{8}$	53.¾	53.$^{7}/_{8}$	54.—	53.¾
	a Plazo	53.¾	54.$^{7}/_{8}$	54.$^{3}/_{8}$	54.—	54.$^{1}/_{8}$	53.$^{7}/_{8}$	53.¾	54.—	54.—	53.¾
Plata ...	al Cont.....	18.¾	18.$^{13}/_{16}$	18.$^{5}/_{8}$	18.$^{5}/_{8}$	18.$^{5}/_{8}$	18.¼	18.¼	18.—	17.$^{7}/_{16}$	17.$^{7}/_{16}$
	a Plazo	18.$^{11}/_{16}$	18.¾	18.$^{9}/_{16}$	18.$^{9}/_{16}$	18.$^{9}/_{16}$	18.$^{3}/_{16}$	18.$^{3}/_{16}$	17.$^{15}/_{16}$	17.$^{11}/_{16}$	17.$^{5}/_{16}$

El billete chileno es canjeable por Oro o por Letras sobre Londres o Nueva York a la vista pagables en Oro.—(Gold Exchange Standard.)

BANCO CENTRAL DE CHILE

Tabla que contiene las cifras más importantes de los balances semanales.

ACTIVO	En millones de pesos				PASIVO	En millones de pesos			
	Mayo 2	Mayo 9	Mayo 16	Mayo 23		Mayo 2	Mayo 9	Mayo 16	Mayo 23
Oro	63.2	63.2	63.2	63.2	Billetes del Banco..	354.0	349.1	338.3	337.8
Depósitos en el extranjero.....	331.8	338.7	363.2	360.0	Billetes Fiscales....	....	....	....	....
Plata Nickel.....	6.2	6.2	6.2	6.2	Depósitos de Bancos.....	71.3	74.1	81.9	79.3
Redescuentos a Bancos.....	111.3	98.5	73.9	76.4	Depósitos del Gobierno.....	7.7	4.7	4.9	6.9
Descuentos al público	14.0	14.1	13.3	13.0	Depósitos del público	1.4	1.8	2.7	4.2
Letras s/. el extranjero compradas a Bancos accionistas	....	....	....	....	Letras giradas a plazo	20.7	21.0	20.6	18.2
Gastos Generales...	1.0	1.0	1.0	1.1	Ganancias.....	8.3	8.8	9.1	9.5
Bienes Raíces.....	12.2	12.3	12.5	12.5	Capital.....	90.8	90.8	90.8	90.8
Bonos Fiscales.....	29.2	29.2	29.1	29.1	Reservas.....	21.2	22.2	21.2	21.2
Porcentaje					**Porcentaje**				
Reserva Legal contra Billetes y Depósitos.....	51.94%	57.32%	63.38%	63.09%	Reserva Legal considerando el oro depositado a plazo en el exterior....	85.64%	88.49%	94.70%	94.36%

ESTAÑO

Cable de los Srs. Henry Bath & Son Ltd.

Londres, Junio 2 de 1930.

TRADUCCION

Entradas Mayo.....	13.789
Salidas „	9.980
Existencia visible.....	39.833

Arrastre del Este disminuído en 1.132 toneladas. Existencia en el Este 4.532, haciendo un total de 44.365 toneladas a la vista. Se dice que se solicitará un plan más enérgico de restricción en la producción, pero perspectivas poco satisfactorias.

Las emisiones del Banco Central de Chile están totalmente garantidas con oro efectivo.

Abreviaturas:
T = tonelada
Q = quintal español

PRODUCCION DE LAS COMPAÑIAS MINERAS

Abreviaturas:
K = kilo
O = onza

		Total 1928	Total 1929	1930 Enero	Febrero	Marzo	Abril	Mayo	Junio	Julio	Agosto	Sepbre.	Octbre.	Novbre.	Dicbre.	Total producciones avisadas
Araca	Barrilla estaño T	2.621	3.171	265	241	215	210	.....	.....	.....	.....	.....	.....	.....	.....	931
Cerro Grande	Barrilla estaño Q	13.820	14.020	2.036	2.001	2.124	2.105	1.821	.....	.....	.....	.....	.....	.....	.....	10.087
Colquiri	„ „ „	11.786	11.396	520	915	591	.....	.....	.....	.....	.....	.....	.....	.....	.....	2.026
Condoriaco	Plata K.	2.691	3.330	.....	.....	.....	.....	.....	.....	.....	.....	.....	.....	.....	.....	.....
	Oro „	42. 63	27. 40	.....	.....	.....	.....	.....	.....	.....	.....	.....	.....	.....	.....	.....
Disputada	Conc. de Cobre T.	21.539	23.320	1.719	1.715	2.205	.....	.....	.....	.....	.....	.....	.....	.....	.....	.....
Gatico	Cobre „	3.204	3.224	318	234	300	240	.....	.....	.....	.....	.....	.....	.....	.....	5.639
Guanaco	Metales 21 % K.	366.952	91.900	(1)	(1)	(1)	(1)	.....	.....	.....	.....	.....	.....	.....	.....	1.092
Huanuni	Barrilla estaño Q.	22.392	12.151	.....	.....	.....	.....	.....	.....	.....	.....	.....	.....	.....	.....	.....
	Estaño ½ bar. „	9.168	12.603	.....	.....	.....	.....	.....	.....	.....	.....	.....	.....	.....	.....	.....
	Plata O.	56.470	.....	.....	.....	.....	.....	.....	.....	.....	.....	.....	.....	.....	.....	.....
	Cobre K.	5.000	.....	.....	.....	.....	.....	.....	.....	.....	.....	.....	.....	.....	.....	.....
	Concentrados T.	9.549	4.656	.....	.....	.....	.....	.....	.....	.....	.....	.....	.....	.....	.....	.....
	Plata y zinc.			.....	.....	.....	.....	.....	.....	.....	.....	.....	.....	.....	.....	.....
Lebu	½ Carbón T.	1.809	.....	.....	.....	.....	.....	.....	.....	.....	.....	.....	.....	.....	.....	.....
Min. e Industrial	„ T	779.139	847.629	73.101	73.101	73.102	.....	.....	.....	.....	.....	.....	.....	.....	.....	.....
Monserrat	Estaño „	.....	.....	98	83	75	.....	.....	.....	.....	.....	.....	.....	.....	.....	219.305
Morococala	Barrilla estaño Q.	39.803	45.068	4.156	4.572	4.058	4.476	.....	.....	.....	.....	.....	.....	.....	.....	256
Ocuri	„ „ „	11.000	10.005	655	600	570	690	.....	.....	.....	.....	.....	.....	.....	.....	17.262
Oploca	„ „ „	103.510	112.770	8.690	8.250	8.820	.....	.....	.....	.....	.....	.....	.....	.....	.....	2.515
Oruro	Barrilla „ T.	1.600	1.475	120	140	120	.....	.....	.....	.....	.....	.....	.....	.....	.....	25.760
	Plata K.	13.630	14.788	1.296	1.249	898	.....	.....	.....	.....	.....	.....	.....	.....	.....	380
Patiño 1.ª Quincena	Estaño fino T.			749	801	622	831	834	.....	.....	.....	.....	.....	.....	.....	3.447
2.ª Quincena	Estaño fino „	17.089	21.260	951	777	983	.....	.....	.....	.....	.....	.....	.....	.....	.....	6.548
Plomo, Fund. Nac. de	Concentrados 52% „	1.784	1.762	210	208	.....	.....	.....	.....	.....	.....	.....	.....	.....	.....	.....
Poderosa Mining Co.	Conc. de Cobre „	12.575	14.263	990	784	804	843	.....	.....	.....	.....	.....	.....	.....	.....	1.774
Schawager	Carbón „	418.530	477.962	41.803	36.516	23.316	.....	.....	.....	.....	.....	.....	.....	.....	.....	3.421
Tocopilla	Metales cobre „	31.603	32.252	2.535	2.320	2.570	2.161	.....	.....	.....	.....	.....	.....	.....	.....	101.635
																9.586

Observaciones.—1) Producción paralizada por construcción de una nueva planta.

THE LAUTARO NITRATE COMPANY LTD.

COTIZACIONES DE LONDRES

Mayo 16 de 1930	£	3.1/4
„ 19 „ „	„	3.1/8
„ 20 „ „	„	3.3/16
„ 22 „ „	„	3.3/16
„ 23 „ „	„	3.3/16
„ 26 „ „	„	3.1/8
„ 27 „ „	„	3.3/16
„ 28 „ „	„	3.3/16
„ 30 „ „	„	3.3/16
Junio 2 „ „	„	3.1/4

PATIÑO MINES & ENTERPRISES CONS. (INC.)

COTIZACION DE NUEVA YORK

Fecha	Comprador	Vendedor
Mayo 16 de 1930	$ U/S. 21.—	$ U/S. 22.—
„ 19 „ „	„ „ 20.7/8	„ „ 21.—
„ 20 „ „	„ „ 21.—	„ „ 22.—
„ 22 „ „	„ „ 20.—	„ „ 20.1/2
„ 23 „ „	„ „ 19.1/2	„ „ 19.3/4
„ 26 „ „	„ „ 20.—	„ „ 21.—
„ 27 „ „	„ „ 20.1/2	„ „ 22.—
„ 28 „ „	„ „ 20.1/2	„ „ 22.—
Junio 2 „ „	„ „ 20.1/2	„ „ 21.3/8

THE LAUTARO NITRATE CORPORATION

(DELAWARE)

COTIZACIONES DE LONDRES

Mayo 16 de 1930	U. S. $	8.3/4
„ 19 „ „	„ „ „	8.1/2
„ 20 „ „	„ „ „	8.3/8
„ 22 „ „	„ „ „	8.1/4
„ 23 „ „	„ „ „	8.—
„ 26 „ „	„ „ „	8.—
„ 27 „ „	„ „ „	7.3/4
„ 28 „ „	„ „ „	7.3/4
„ 30 „ „	„ „ „	7.1/4
Junio 2 „ „	„ „ „	7.1/4

Direcciones de Accionistas de la Bolsa de Corredores de Valparaíso

BOLSA DE CORREDORES
VALPARAISO
Oficina: Edificio de la Bolsa
4.º Piso
Teléfono Inglés 2395 Auto
Casilla 825

H. J. TANNER y Cía.

BOLSA DE COMERCIO
SANTIAGO
Oficina: Calle La Bolsa, 88
Teléfono Inglés 83604
" Nacional 60
Casilla 2394

Se encargan de la Compra-Venta de

Acciones, Bonos y Letras de Cambio

CONTRATACION DE PRESTAMOS HIPOTECARIOS Y CONVERSION
DE DEUDAS, CANCELACION DE HIPOTECAS, Etc., Etc.
INVERSIONES EN EL EXTRANJERO, Etc.

Telegramas: TANNER BOLSA :: Cables: "TANCAR" :: Códigos: Peterson Bentley

DAVIES Y CUMBER
EDIFICIO BANCO ANGLO-SUD AMER. LTDO.
4.º Piso, Oficina 5 - Casilla 218.

LOPEZ Y ANDUEZA
EDIFICIO BOLSA DE CORREDORES
2.º Piso, Oficina 26 - Teléfono 2710 - Casilla 400.

JULIO DITTRICH & Cía.
EDIFICIO BOLSA DE CORREDORES
2.º Piso, Oficina 25 - Casilla 348.

MEDLAM & Cía.
EDIFICIO BANCO ANGLO-SUD AMER. LTDO.
4.º Piso, Oficina 4 - Teléfono 3317 - Casilla 3653.

HAMBROOK & Cía.
EDIFICIO BOLSA DE CORREDORES
Oficina 12 - Teléfono 4930 - Casilla 152.

PETRINOVIC Y COLLOVICH
PRAT, 261
Teléfono 3682 Casilla 1357.

FEDERICO HOFFMANN F.
EDIFICIO CAJA NACIONAL DE AHORROS
Oficina 72 (7.º Piso).

ALFREDO POLANCO G.
PRAT, 173.
5.º Piso, Oficina 59 - Teléfono 2542 - Casilla 671.

HOWARD HERMANOS
EDIFICIO BOLSA DE CORREDORES
2.º Piso - Teléfono 2466 - Casilla 535.

SOFFIA y Cía.
EDIFICIO BOLSA DE CORREDORES
3.er Piso, Oficina 43 - Casilla 1356.

J. E. LIND
EDIFICIO BOLSA DE CORREDORES
Oficina 39 A. 3.er Piso. Casilla 382.

ALBERTO J. WALLS
EDIFICIO BOLSA DE CORREDORES
Oficina 45 3.er Piso Casilla 1375.

OFICINAS

AMPLIAS, INTERIORES Y A LA CALLE, CON ASCENSOR RAPIDO
SE ARRIENDA EN EL 2º, 3º y 4º PISO DEL
EDIFICIO DE LA BOLSA DE CORREDORES

Tratar: Gerencia de la Bolsa.

SOCIEDADES ANONIMAS

AVISOS PUBLICADOS DURANTE LA QUINCENA

CITACIONES A JUNTAS DE ACCIONISTAS

Cías. de Seguros.

Cía. de Seguros La Nueva Espafia	Junio	2	3	P. M.			Sus oficinas Cochrane, 869, Valparaíso.

Cías. Mineras

Cía. Huanchaca de Bolivia	Mayo	30	3	„	„	„	„ Prat, 183, Valparaíso.
Cía. Exp. y Carbonífera de Parga	„	30	5	„	„	„	„ Bandera, 75, Santiago.
Cía. Minera Sta. Rita de Chañarcillo	„	30	2.30	„	„	„	„ Urriola, 1, Valparaíso.

Cías. Industriales y Varias

Soc. Vinos de Chile	„	31	3	„	„	„	„ Exposición, 1201, Santiago.
Cía. Industrial Comercial Santiago Sabioncello	Junio	4	2	„	„	„	„ Prat, 268, Valparaíso.

CIERRE DE REGISTROS

Cías. Mineras

Cía. Huanchaca de Bolivia	Desde el 15 de Mayo		al 31 de Mayo inclusive.			
Cía. Exp. y Carbonífera de Parga	„	„ 22 „	„	„ 30 „	„	„

Cías. Industriales y Varias.

Cía. Nacional de Tejidos El Salto	„	„ 26 „	„	„ 31 „	„	„

DIVIDENDOS ANUNCIADOS EN LA QUINCENA

Cías. Industriales y Varias

Cía. Nacional de Tejidos El Salto	Mayo 31	$ 3.—	Banco de A. Edwards y Cía.

DIVIDENDOS REPARTIDOS EN MONEDA CORRIENTE

Fecha	COMPAÑIAS	Número de acciones	Dividendo por acción	Total del Dividendo
1930	**Cías. Industriales y Varias.**			
Mayo 31	Cía. Nacional de Tejidos El Salto	100,000	$ 3.00	$ 300,000.—

El Salitre de Chile es un producto natural y no químico

COMPAÑIA NACIONAL
DE
SEGUROS GENERALES

La Chilena Consolidada

(Fundada en 1853)

CAPITAL PAGADO:
20 MILLONES DE PESOS

VALPARAISO
Cochrane 971 :-: Casilla 474

SANTIAGO
Agustinas 1165 :-: Casilla 906

COMPAÑIA SUD-AMERICANA DE VAPORES

FUNDADA EN 1872

MANTIENE LOS SIGUIENTES SERVICIOS:

LINEA DE NUEVA YORK

Próximas salidas:

"ACONCAGUA"	Junio	28
"TENO"	Julio	26
"ACONCAGUA"	Agosto	23
"TENO"	Setbre.	20

LINEA DE GUAYAQUIL

Próximas salidas:

"MAIPO"	Junio	12
"HUASCO"	,,	19
"MAPOCHO" ..	,,	26
"AYSEN"	Julio	3

OFICINA DE LA COMPAÑIA:
Blanco, 895
VALPARAISO

BABURIZZA, PETRINOVIC y Cía.

VALPARAISO - SANTIAGO - ANTOFAGASTA

Importadores y Exportadores

Agentes Generales para Chile del LLOYD YUGOSLAVO

Carbón West Hartley, Coke y para Fragua,
Maquinarias y Herramientas para Oficinas
Salitreras y Minas.

Agentes Exclusivos para Chile
— DE —

Norwegian Explosives Industries Ltd., Oslo

The International Goodrich Corporation.

Orenstein & Koppel.

Worthington Pump & Machinery Corporation.

Viña Concha y Toro.

Oficina en Londres: BABURIZZA & Co. Ltd.,
54, LEADENHALL Street, E. C. 3.

Compañía Carbonífera y de Fundición Schwager

CARBON DE SUS MINAS DE PUCHOCO - CORONEL

CALORIAS 7,500

Vendedores de Carbón Schwager:

Arica: Señores Barber & Zalles, Casilla 115.
Iquique: Señores Duncan, Fox & Cía.
Mejillones: Señores Gibbs & Cía.
Antofagasta: Señores Duncan, Fox & Cía.
Tocopilla: Señores Baburizza, Lukinovic & Cía.
Chañaral: Señores Sheriff Hnos.
Taltal: Cía. Salitrera de Taltal.
Coquimbo: Señor J. J. Mac-Auliffe.
Valparaíso: Cía. Carbonífera y de Fundición Schwager, Calle Prat N.° 178.
Santiago: Cía. Carbon. y de Fund. Schwager, Edificio de la Mutual de la Armada y Ejército, Calle Nueva York esq. de La Bolsa. Teléfono 5942, Casilla 3030.
San Antonio: Cía Carbonífera y de Fundición Schwager.
Concepción: Señores Ignacio Ibieta & Cía. Calle O'Higgins 776, Teléfono 77.
Coronel: Cía. Carbonífera y de Fundición Schwager.
Liverpool: Señores Duncan, Fox & Cía. Cunard Building
Londres: Señores Duncan, Fox & Cía. 29, Great S. Helens.

Vendedor al Detalle: Señor David Luco H., Calle Blanco N.° 889. Teléfono 3387 Auto.

ANALISIS DE CARBON SCHWAGER:

Calorías	7,562.	Carbono	52.90 %
Coke	57.50 %	Mat. Volátil	39.35 %
Azufre	1.03 %	Cenizas	4.60 %
		Agua	2.15 %

ALGUNOS CONSUMIDORES IMPORTANTES DE CARBON SCHWAGER:

Armada Nacional, Ferrocarriles del Estado, Compañía de Gas de Valparaíso, Santiago y Concepción, Soc. Anón. Comercial Braun & Blanchard, Sociedad Anónima Ganadera y Comercial Menendez Behety, The Pacific Steam Navigation Company, The Nautilus S. S. Co. Ltd. (Gulf Line) Cía. Alemana de Vapores Kosmos, Hamburg-Amerika Linie, Lautaro Nitrate Co. y S. Pearson & Son (C. D.) Ltd.

Consuma PRODUCTOS CHILENOS y cumplirá Ud. un DEBER de PATRIOTISMO

PERFUMERIA

AGUA DE COLONIA "MIRAMAR"
En botellas litreras, latas de 10 litros y tambores de 200 litros.

AGUA DE COLONIA "MONTEMAR"
Frascos de 1, ½ y ¼ de litro.

AGUA DE COLONIA "VIÑA DEL MAR"
La más fina y persistente.
En frascos de 1, ½ y ¼ de litro y envases de lujo de diferentes precios.

LOCIONES "R. A. V." Al Heliotropo, Violeta, Quinina, Piel de España y Quinina al Ron.

DENTIFRICO "R. A. V." Aromático y desinfectante.

PRODUCTOS QUIMICOS Y FARMACEUTICOS
Tinturas y Extractos Oficinales.
Jarabes Medicinales, Eter Sulfúrico, Cloral y Cloroformo del Cloral.

LICORES

OLD TOM GIN C. R. A. V. CHERRI BRANDI RON JAMAICA
PIPPERMINT MANDARIN LICOR DE NARANJA

JARABES

Jarabes VIÑA DEL MAR para preparar bebidas naturales de:

Naranjada	Limonada	Mandarina	
Boldo	Chirimoya	Durazno	
Fresa	Frambuesa	Guinda	
Goma	Granadina	Grosella	
Ginger Ale	Horchata	Kola	
Maqui	Matico	Menta	
Pera	Plátano	Piña	
Tutti Frutti	Uva	Vainilla	Zarzaparrilla

Productos de la COMPAÑIA DE REFINERIA DE AZUCAR DE VIÑA DEL MAR

BANCO DE A. EDWARDS y Cía.

SUCESORES DE A. EDWARDS y Cía.
SUCESORES DE AGUSTIN EDWARDS OSANDON
ESTABLECIDO EN 1846

CAPITAL	$	25.000,000.00
FONDO DE RESERVA	,,	6.250,000.00
FONDO DE RESERVA ADICIONAL	,,	11.350,000.00
FONDO PARA FUTUROS DIVIDENDOS	,,	232,321.49
	$	42.832,321.49

DIRECTORES:

Agustín Edwards, Presidente
Arturo Lyon Peña
Howard Nation
Carlos García L.
Juan C. Fischer

Carlos R. Edwards, Vice-Presidente
David C. Duncan
Ricardo E. Searle
Nicanor Señoret.

Oficina de Valparaíso:
NICANOR SEÑORET
Director Gerente
GUSTAVO OLIVARES-JORJE DITTBORN
Sub-Gerentes.

Oficina de Santiago
RICARDO E. SEARLE
Director-Gerente
ROBERTO E. LEAY-RAFAEL PRIETO
Sub-Gerentes.

BANCO ESPAÑOL - CHILE

CAPITAL PAGADO: ..... **$ 36.000,000.—**

FONDO DE RESERVA ..... **„ 6.225,000.—**

OFICINAS PRINCIPALES: VALPARAISO (Casa Matriz) Y SANTIAGO.

SUCURSALES ..... IQUIQUE, COQUIMBO, VALPARAISO-ALMENDRAL, LOS ANDES, SAN FELIPE, SANTIAGO-ESTACION, RANCAGUA, RENGO, SAN FERNANDO, CURICO, TALCA, LINARES, CHILLAN, CONCEPCION, TALCAHUANO, LOS ANGELES, ANGOL, TRAIGUEN, VICTORIA, LAUTARO, TEMUCO, VALDIVIA Y MAGALLANES.

COMISIONES DE CONFIANZA

Mantiene a disposición del público un servicio especial de

ADMINISTRACION DE PROPIEDADES

BANCO HIPOTECARIO DE CHILE

SANTIAGO

El Banco de Chile, Agente General en toda la República del Banco Hipotecario de Chile, se encarga de tramitar préstamos en bonos de las series del 8 % y 7 % con garantías de predios rústicos y urbanos; asimismo tramita solicitudes de conversiones de deudas. También paga en cualesquiera de sus Oficinas y a su presentación, los cupones y amortizaciones de los bonos.

Toda operación con dicho Banco es gratuíta.

El Banco acepta órdenes de compra de sus bonos, al precio de plaza y sin recargo de comisión.

En su Oficina de Santiago, el Banco Hipotecario de Chile se encarga de la guarda de sus propios bonos en su Sección Custodia, atendiendo a la reposición de los amortizados por sorteo y depositando el importe de los cupones, en la cuenta bancaria que se le indique.

El Banco facilita préstamos en dinero, a corto plazo, con prenda de sus bonos y en condiciones especiales.

Banco Alemán Transatlántico

CASA CENTRAL: DEUTSCHE UEBERSEEISCHE BANK. BERLIN.

Sucursales:

ARGENTINA ..... Bahía Blanca, Buenos Aires, Córdoba, Mendoza, Rosario de Santa Fé.
BRASIL ..... Curityba, Río de Janeiro, Santos y Sao Paulo.
BOLIVIA ..... Oruro.
CHILE ..... Antofagasta, Concepción, Iquique, Santiago, Temuco, Valdivia y Valparaíso.
PERU ..... Arequipa, Callao y Lima.
URUGUAY ..... Montevideo.
ESPAÑA ..... Barcelona, Madrid y Sevilla.

Corresponsales en todas partes del mundo.

El Banco se pone a la disposición del público para la compra y venta de Bonos y acciones, emisión de letras y cheques, giros telegráficos y cartas de créditos sobre todas las plazas bancarias del mundo. Ofrece especialmente los servicios de sus secciones "Cobranzas" y "Custodia", esta última con su moderna instalación de Cajas de Seguridad.

Sección Caja de Ahorros: 6 % interés anual.

Agentes de la American Express Company, New York, para la venta de sus Travelers Cheques (Cheques de viajeros).

OFICINA PRINCIPAL PARA CHILE: VALPARAISO,
Calle Prat, 320. Casilla 52-V.
Dirección Telegráfica: BANCALEMAN.

CAJA DE CREDITO HIPOTECARIO (Chile)

(Fundada por Ley de 29 de Agosto de 1855)

CASA CENTRAL, SANTIAGO: Huérfanos 1210/34

OFICINAS REGIONALES

VALPARAISO
Condell 291

CONCEPCION
O'Higgins esq. Lincoyán

VALDIVIA
Plaza de la República

Los bonos de la Caja de Crédito Hipotecario constituyen una de las MAS SOLIDAS INVERSIONES DE CAPITALES. Tienen la doble garantía del Fondo de Reserva de la Caja y de los bienes raíces gravados en primera hipoteca a favor de la Institución.

PRODUCEN ALREDEDOR DE 7% DE INTERES ANUAL, DEDUCIDOS LOS IMPUESTOS

Las Oficinas de la Caja hacen el servicio de custodia de los bonos que emite la Institución; se encargan de abonar los intereses en la cuenta bancaria que se indique o de remesarlos a cualquier punto de la República o del extranjero. Atienden, además, instrucciones de testamentarías, reemplazando las amortizaciones en forma de mantener los capitales y pagando sus rentas a los beneficiarios.

TODOS ESTOS SERVICIOS SON GRATUITOS

También reciben órdenes para la compra de bonos al precio de plaza, pudiendo hacerse inversiones desde $ 500.

EL BONO DE LA CAJA ES UN VALOR QUE PUEDE CONVERTIRSE EN DINERO EFECTIVO EN CUALQUIER MOMENTO, PORQUE ES EL TITULO MAS FACIL DE REALIZAR : : : : EN EL MERCADO. : : : : :

LOS BONOS DE LA CAJA OBTIENEN LAS MEJORES COTIZACIONES EN LOS MERCADOS BURSATILES NACIONALES Y EXTRANJEROS, COTIZANDOSE OFICIALMENTE EN LAS BOLSAS NORTEAMERICANAS Y EUROPEAS.

Las oficinas Regionales de Valparaíso, Concepción y Valdivia ejecutan las mismas operaciones de la Casa Central, atienden el pago de cupones y el servicio de las deudas que gravan los inmuebles ubicados dentro de la zona de su jurisdicción y reciben los bonos de la Caja en Custodia gratuita.

Banco de Londres y América del Sud Ltdo.

CASA MATRIZ 6, 7 & 8 Tokenhouse Yard

LONDRES E. C.

AGENCIAS:

Bradford - Manchester - Nueva York

SUCURSALES:

PARIS - AMBERES - LISBOA
OPORTO
Y en las principales ciudades de
ARGENTINA
BRASIL - COLOMBIA - URUGUAY
y PARAGUAY

SUCURSALES EN CHILE:

VALPARAISO
SANTIAGO
ANTOFAGASTA

EL BANCO OFRECE SUS SERVICIOS PARA LA COMPRA Y VENTA DE ACCIONES Y BONOS; COBRANZA DE CUPONES Y DIVIDENDOS; Y CUSTODIA DE VALORES POR CUENTA DE SUS CLIENTES.

AFILIADO AL LLOYD'S BANK LTD.

BOLETIN OFICIAL

DE LA

BOLSA DE CORREDORES DE VALPARAISO

SUMARIO

	Páginas.
La Sede de la Cosana	1456
Informaciones Varias	1456 y 1457
Las Compañías Malayas de Estaño	1457
Precios de Cierre del Mercado en la quincena	1458 y 1459
Banco Español-Chile. Balance en 13 de Mayo ordenado por la Superintendencia de Bancos	1460
Cobre. Datos estadísticos de la Bolsa de Metales de Londres	1461
Características y datos de Sociedades; dividendos pagados en los años 1927 a 1930; fechas de pago y cantidad de los mismos repartidos durante el año en curso· utilidades y fechas de los balances y porcentajes sobre valor términos medios año 1929 y Mayo 1930	1462 al 1465
Direcciones de Accionistas de la Bolsa de Corredores	1466
Precios máximo, mínimo y medio de las acciones y bonos en Mayo de 1930	1467
Bonos del Estado. Característica y cotizaciones, en Valparaíso y Nueva York, de Bonos del Estado y de la Caja de Crédito Hipotecario en la quincena	1468
Características y cotizaciones de Bonos Hipotecarios y Municipales en la quincena	1469
Estado de emisión de bonos de la Caja de Crédito Hipotecario, Banco Hipotecario de Chile y Banco Hipotecario Valparaíso, al 31 de Mayo de 1930	1469
Cotizaciones de cambios sobre Londres y otras plazas	1470
Valor de un peso chileno en moneda extranjera	1470
Cotizaciones de Metales en la quincena	1470
Banco Central de Chile. Tabla de las cifras más importantes de los balances semanales	1471
Producción mensual de las Cías. Mineras y totales de los años 1928 y 1929	1472
Cotizaciones de acciones Lautaro en Londres	1472
,, de acciones Patiño en Nueva York	1472
,, de acciones Lautaro Nitrate Corporation en Londres	1472
Avisos de Citaciones a Juntas de Accionistas	1472 A.
,, de Cierre de Registros	1472 A.
Dividendos anunciados en la quincena	1472 A.
,, repartidos en moneda corriente	1472 A.

AYUDE UD. NUESTRA OBRA DE PROPAGANDA DE LAS RIQUEZAS DE CHILE, DE SUS NEGOCIOS Y DE SUS INDUSTRIAS.—ENVIENOS SUS ANUNCIOS.

AÑO III VALPARAISO, (Chile) 19 DE JUNIO DE 1930 Nº. 74

BOLETIN OFICIAL DE LA BOLSA DE CORREDORES DE VALPARAISO

ES PROPIEDAD DE LA BOLSA DE CORREDORES | PUBLICACION QUINCENAL | REPRODUCCION PERMITIDA SIEMPRE QUE SE MENCIONE SU ORIGEN

LA SEDE DE LA COSANA.

Nos hemos de apartar hasta cierto punto, por esta oportunidad, del tema que usualmente tratamos en estas páginas editoriales y que dice generalmente referencia a asuntos atingentes a materias económicas. Vémonos forzados a ello ante un hecho que, aunque aun afortunadamente no consumado, envuelve en sí una verdadera amenaza para intereses, que a más de sernos comunes e íntimamente ligados a la prosperidad comercial de nuestro puerto, son, a la vez, parte de la economía general del país.

En el seno de la Comisión de Hacienda que estudia el proyecto de Ley que crea la nueva organización salitrera, se ha hecho insinuación de ubicar en Santiago la sede social de la Cosana, eliminando del proyecto del Gobierno la disposición que la fija en la ciudad de Valparaíso, donde igualmente se ubica su sede de aprovisionamiento.

Envuelve la proposición aludida un nuevo atentado contra los intereses de Valparaíso, resultando una demostración más de un marcado espíritu de centralismo, que continua despojando a nuestro puerto del cetro comercial que tiene por más de un siglo.

No se ha podido comprender hasta ahora y se pretende aun seguir desconociendo, la importancia de nuestro puerto; su inmensa riqueza pública y privada; el aporte de capitales, que unicamente en las Sociedades Anónimas asciende a una suma superior de $ 2.500.000,000.— y con los cuales concurre Valparaíso al impulsamiento de las actividades nacionales; los grandes capitales extranjeros que aportan, al amparo de las leyes, su valioso concurso al desarrollo comercial de la nación.

Todo esto no se ha comprendido o no se ha querido comprender y de nuevo se pretende, en mala hora y cuando una crisis general afecta las actividades comerciales del mundo entero, dar a Valparaíso este nuevo golpe, que viene a precipitar aun más las consecuencias de otros hechos que estagnan su progreso comercial.

Afortunadamente, la acción patriótica del Supremo Gobierno que ha mirado con tanta simpatía y marcado interés la situación de Valparaíso, arbitrando y estudiando medidas que lo hagan volver a su rango de primer puerto nacional y principal del Pacífico del Sur, hace esperar confiadamente no ha de permitir se consuma la realización de este nuevo desmembramiento de sus fuerzas económicas, cual sería el cambio de sede de la Cosana, fijado ya en el proyecto del Ejecutivo, en lo que representa para las actividades comerciales porteñas.

BOLETIN OFICIAL

DE LA

BOLSA DE CORREDORES DE VALPARAISO

SUMARIO

	Páginas.
La Sede de la Cosana	1456
Informaciones Varias	1456 y 1457
Las Compañías Malayas de Estaño	1457
Precios de Cierre del Mercado en la quincena	1458 y 1459
Banco Español-Chile. Balance en 13 de Mayo ordenado por la Superintendencia de Bancos	1460
Cobre. Datos estadísticos de la Bolsa de Metales de Londres	1461
Características y datos de Sociedades; dividendos pagados en los años 1927 a 1930; fechas de pago y cantidad de los mismos repartidos durante el año en curso· utilidades y fechas de los balances y porcentajes sobre valor términos medios año 1929 y Mayo 1930	1462 al 1465
Direcciones de Accionistas de la Bolsa de Corredores	1466
Precios máximo, mínimo y medio de las acciones y bonos en Mayo de 1930	1467
Bonos del Estado. Característica y cotizaciones, en Valparaíso y Nueva York, de Bonos del Estado y de la Caja de Crédito Hipotecario en la quincena	1468
Características y cotizaciones de Bonos Hipotecarios y Municipales en la quincena	1469
Estado de emisión de bonos de la Caja de Crédito Hipotecario, Banco Hipotecario de Chile y Banco Hipotecario Valparaíso, al 31 de Mayo de 1930	1469
Cotizaciones de cambios sobre Londres y otras plazas	1470
Valor de un peso chileno en moneda extranjera	1470
Cotizaciones de Metales en la quincena	1470
Banco Central de Chile. Tabla de las cifras más importantes de los balances semanales	1471
Producción mensual de las Cías. Mineras y totales de los años 1928 y 1929	1472
Cotizaciones de acciones Lautaro en Londres	1472
,, de acciones Patiño en Nueva York	1472
,, de acciones Lautaro Nitrate Corporation en Londres	1472
Avisos de Citaciones a Juntas de Accionistas	1472 A.
,, de Cierre de Registros	1472 A.
Dividendos anunciados en la quincena	1472 A.
,, repartidos en moneda corriente	1472 A.

AYUDE UD. NUESTRA OBRA DE PROPAGANDA DE LAS RIQUEZAS DE CHILE, DE SUS NEGOCIOS Y DE SUS INDUSTRIAS.—ENVIENOS SUS ANUNCIOS.

AÑO III VALPARAISO, (Chile) 19 DE JUNIO DE 1930 Nº. 74

BOLETIN OFICIAL DE LA BOLSA DE CORREDORES DE VALPARAISO

ES PROPIEDAD DE LA BOLSA DE CORREDORES | PUBLICACION QUINCENAL | REPRODUCCION PERMITIDA SIEMPRE QUE SE MENCIONE SU ORIGEN

LA SEDE DE LA COSANA.

Nos hemos de apartar hasta cierto punto, por esta oportunidad, del tema que usualmente tratamos en estas páginas editoriales y que dice generalmente referencia a asuntos atingentes a materias económicas. Vémonos forzados a ello ante un hecho que, aunque aun afortunadamente no consumado, envuelve en sí una verdadera amenaza para intereses, que a más de sernos comunes e íntimamente ligados a la prosperidad comercial de nuestro puerto, son, a la vez, parte de la economía general del país.

En el seno de la Comisión de Hacienda que estudia el proyecto de Ley que crea la nueva organización salitrera, se ha hecho insinuación de ubicar en Santiago la sede social de la Cosana, eliminando del proyecto del Gobierno la disposición que la fija en la ciudad de Valparaíso, donde igualmente se ubica su sede de aprovisionamiento.

Envuelve la proposición aludida un nuevo atentado contra los intereses de Valparaíso, resultando una demostración más de un marcado espíritu de centralismo, que continua despojando a nuestro puerto del cetro comercial que tiene por más de un siglo.

No se ha podido comprender hasta ahora y se pretende aun seguir desconociendo, la importancia de nuestro puerto; su inmensa riqueza pública y privada; el aporte de capitales, que unicamente en las Sociedades Anónimas asciende a una suma superior de $ 2.500.000,000.— y con los cuales concurre Valparaíso al impulsamiento de las actividades nacionales; los grandes capitales extranjeros que aportan, al amparo de las leyes, su valioso concurso al desarrollo comercial de la nación.

Todo esto no se ha comprendido o no se ha querido comprender y de nuevo se pretende, en mala hora y cuando una crisis general afecta las actividades comerciales del mundo entero, dar a Valparaíso este nuevo golpe, que viene a precipitar aun más las consecuencias de otros hechos que estagnan su progreso comercial.

Afortunadamente, la acción patriótica del Supremo Gobierno que ha mirado con tanta simpatía y marcado interés la situación de Valparaíso, arbitrando y estudiando medidas que lo hagan volver a su rango de primer puerto nacional y principal del Pacífico del Sur, hace esperar confiadamente no ha de permitir se consuma la realización de este nuevo desmembramiento de sus fuerzas económicas, cual sería el cambio de sede de la Cosana, fijado ya en el proyecto del Ejecutivo, en lo que representa para las actividades comerciales porteñas.

INFORMACIONES VARIAS

Cía. Salitrera Nacional.—En nuestro número anterior habíamos ofrecido insertar en la presente edición la Ley que autoriza la existencia de esta nueva corporación salitrera. Debido a no haber sido aprobada aun por las Cámaras y promulgada como Ley de la República, nos vemos obligados a diferir su publicación para nuestro próximo número.

I. G. Farbenindustrie e Imperial Chemical Industries.

De los diarios extranjeros que mencionamos, hemos extractado las siguientes informaciones relacionadas con los últimos balances de estas grandes empresas alemana y británica, productoras de anilinas, explosivos, fertilizantes sintéticos, productos químicos pesados (heavy chemicals) y numerosos otros productos artificiales.

La I. G. Farbenindustrie.

Traducido del Hambg. Nachrichten de Mayo 9 de 1930.

"En estos días fué publicado el Dividendo de la I. G. Farbenindustrie, dividendo que era esperado con grande interés.

En la reunión del Directorio fué presentado el balance de 1929. Se propondrá en la Junta General de Accionistas del 4 de Junio, un dividendo de 12% (igual al de los dos años anteriores), después de las amortizaciones de 70.1 millones de marcos oro (71.7 en 1928), resultando una ganancia neta de 104.6 millones de marcos oro contra 118.4 millones en 1928.

De esta suma se llevará, después de rebajar el Dividendo, 5 millones de marcos oro a la Cuenta de Pensiones y Subsidios; 5.9 millones a Cuenta Nueva, incluyendo la suma de 5.4 restantes del año pasado. Como consecuencia de la Ley sobre Devolución de la Propiedad Alemana en los Estados Unidos de América, la I. G. Farbenindustrie recibió en el año 1929 la cantidad de 21.0 millones de marcos oro, libre de contribuciones. Por no estar comprendida esta suma en los Activos de los balances en marcos oro del 1.° de Enero de 1924, correspondientes a los establecimientos, que más tarde se fusionaron con la I. G., se le pone a disposición de la Reunión General de Accionistas para el pago, por una sola vez, de un 2%. De esto resultará que los tenedores de los bonos parciales de 1928, reciben una bonificación, por una única vez, de 1%. Además recibirán las firmas que están ligadas a la I. G., por comunidad de intereses o tratados de garantías, la siguiente bonificación, igualmente por una vez.: Cía. Internacional de Empresas Químicas (I. G. Quimican, Basilea) 2%; Fábricas Químicas de Lorena, 2%, etc., etc."

Imperial Chemical Industries.

De "The Financial Times", de Londres, fecha 30 de Abril último, extractamos los siguientes datos, relacionados con el último balance, correspondiente a 1929, presentado por esta poderosa empresa a la Junta General de Accionistas, celebrada el 29 de Abril próximo pasado.

La **Utilidad bruta** en 1929 alcanzó a £ 6.502,341, siendo superiores a la de 1928 en £ 504,960 y en £ 1.168,417 a la obtenida en 1927. **Al Fondo de Reserva General** se traspasó la suma de £ 529,020, la cual, junto con el saldo del año 1928, forma un fondo disponible de £ 5.359,995.

Pagado el **Dividendo** sobre las acciones preferidas y un dividendo provisional de 3% sobre las acciones ordinarias, el Directorio recomienda un dividendo final de 5%, haciendo con éste un total de 8% para las acciones ordinarias por el ejercicio y que se declare un dividendo de 2% sobre las acciones diferidas. En comparación con el año anterior, el dividendo sobre las acciones ordinarias no ha cambiado, pero el correspondiente a las acciones diferidas ha sido aumentado en ¼%. La suma por traspasar el año 1930 será de £ 350,923, comparada con £ 109,634 del año precedente.

El **Capital Autorizado** de la Compañía fué aumentado en la anterior Junta de Accionistas.

de £ 75.000,000.— a £ 90.000,000.— y en Mayo de 1929 se hizo una nueva emisión de 4.410,595 acciones preferidas y 6.016,857 ordinarias. Bajo el plan de inversiones en acciones de parte de los empleados, se hizo una emisión de acciones en cambio de acciones de las Compañías subsidiarias, de manera que el total de capital en acciones emitidas es ahora de £ 76.481,759, comparado con £ 65.745,661.— de hace un año.

Los **Fondos de Reserva** alcanzan a un total de £ 16.725,000.— La reserva general llega ahora a £ 12.725,000.— contra £ 6.000,000.— del año anterior. El aumento se debe principalmente al premio recibido, menos gastos, en la nueva emisión de acciones, el cual fué traspasado al Fondo de Reserva del Capital y las reservas libres también fueron reforzadas mediante el traspaso de las £ 529,000.— de las utilidades del último año. Del aumento, £ 575,479 fueron traspasadas de las utilidades y el resto de £ 415,383.—, el cual figuraba como reserva en los libros de la Synthetic Ammonia & Nitrate Ltd., ha sido traspasado al fondo central de renovaciones.

La Cuenta **Inversiones** aparece en el balance con la suma de £ 68.912,615 contra £ 68.498,933 del año pasado.

Los **Préstamos y Cuentas Corrientes** con Compañías subsidiarias y asociadas, figuraban en el balance de 1928 con un total de £ 18.870,964. En el último balance este mismo rubro alcanza a un total de £ 28.469,756.—, debiéndose su aumento, casi enteramente, al gran programa de desarrollo en Billingham y desarrollo y organización de otras fábricas.

De "The Economist",

Mayo 17 de 1930.

Las Compañías Malayas de Estaño.

Sus últimos balances y costos de producción.

Experiencias inmensamente diferentes han tenido en el año pasado las dos Compañías Malayas de Estaño, cuyas memorias anuales han sido recientemente presentadas. Ambas Compañías fueron naturalmente afectadas por la baja del metal.

En el caso de la Tekka-Taiping hubo también un menor rendimiento y un aumento del costo, de manera que los beneficios fueron de £ 29,650 en lugar de £ 38,850. El Dividendo total fué reducido en 3 peniques, a 1 chelín 9 peniques por acción; los Fondos Disponibles fueron aumentados con el ingreso de £ 7,000 del Fondo de Reserva para Impuestos, que ya no se necesitará. El pronóstico del Gerente de que las ganancias durante los primeros meses del año venidero fueran probablemente inferiores, ha sido completamente justificado por los acontecimientos. Sin embargo, en cuanto la draga entre N.° 3 entre a trabajar con todo su poder, se anticipa un aumento grande en la producción, con una reducción considerable en el costo por yarda cúbica. Entre tanto, las acciones parecen bien avaluadas a 21 chelines.

En cuanto a la Peng Kalen, la producción fué más que doblada, debido a la instalación de una draga adicional. En consecuencia, aunque la ganancia derivada de la venta de fuerza disminuyó un poco, la ganancia neta ascendió a £ 72,800 contra £ 46,260. Los dividendos sobre las acciones ordinarias llegaron a un 40 %, contra 25 % del año anterior, dejando para Cuenta Nueva el saldo de £ 21,800.

En atención a la concesión otorgada a la Cía. Perak River Hydro-Electric Power, el Gobierno no ha podido renovar la licencia a la Cía. Peng Kalen para poder vender fuerza, de manera que por este capítulo no habrá más entradas en el futuro, la que el año pasado ascendió a £ 35,350. Las acciones de 5 chelines son cotizadas a 14 chelines.

Es interesante de anotar que el costo de la Tekka-Taiping, el año pasado, era de £ 66. por tonelada de metal y la de la Peng Kalen de £ 41. con la draga nueva. De ahí resulta un buen margen de ganancia hasta con el precio de £ 150 por estaño puro, igual a más o menos £ 105 por tonelada de metales o concentrados.

Abreviaturas:
V = vendedor
C = comprador
N = nominal
T = transacciones

PRECIOS DE CIERRE DEL MERCADO

Abreviaturas:
m = mala
p = próxima
T/m = término medio

	T/M. 1929	JUNIO 3 a JUNIO 16 de 1930											
		3	4	5	6	7	9	10	11	12	13	14	16
BANCOS													
Central de Chile...	..	N 1550	N 1550	N 1550	N 1550	N 1550	N 1550	N 1550	N 1500	N 1500	N 1500	N 1480	N 1480
Chile	207.01	N 212	T 211	N 211	C 211	N 211	N 211	N 212	N 212	N 212	N 212	C 211	C 211
Español-Chile	101.94	V 105	C 104½	N 105	N 105	V 105	V 105	N 105	N 105	N 105	V 105	N 105	V 105
A. Edwards y Cía..	182.85	V 180	V 180	V 180	V 180	V 180	V 180	C 180	C 180	C 180	C 180	C 180	C 180
Hipotecario de Chile	769.65	N 700	N 700	N 700	N 700	N 700	N 700	N 700	N 700	N 700	N 700	N 700	N 700
Hipotecario-Valpso.	179.86	N 180	N 180	N 180	N 180	N 180	N 180	N 180	N 180	N 180	N 180	N 180	N 180
Italiano.....	82.70	C 76	C 76	C 76	C 76	C 76	C 76	C 76	C 76	C 76	C 76	C 76	C 76
Nacional.....	83.28	C 80	N 80	C 80	C 80	C 80	C 80	C 80	C 80	C 80	C 80	C 80	C 80
SALITRERAS													
Agua Santa.....	26.90	V 14 m	T 13⁷/₈ p	V 14 p	V 14 p	V 14 p	C 13½p	V 14 p	V 13¾m	V 13 p	V 13 p	N 13	N 13
Astoreca	31.01	V 34	V 34	V 34	V 34	V 34 p	V 34 p	V 34 p	V 34	V 34	N 34	N 34	N 34
Asturias.....	13.78	V 7 p	V 7 p	V 7 p	V 7 p	V 7 p	V 7 p	C 7 p	C 7	C 7	C 7	C 7	C 7
Castilla.....	20.03	N 17	N 17	N 17	N 17	N 17	N 17	N 17	N 17	N 17	V 16 p	V 16 p	V 16 p
Chilena de Salitres.	4.55	V 3	V 3	V 3	V 3	V 3	V 3	V 3	V 3	V 3	V 3	V 3	V 3
Cota & Bonasort...	17.95	C 8½	C 8½	C 8½	C 8½	C 8½	C 8½	C 8½	C 8½	C 8½	C 8	C 8	C 8
Galicia	4.74	V 3¾	V 3¾	V 3½ p	V 3½p	V 3¼p	V 3¼ p	V 2⁷/₈ p	V 2½	V 2½	V 2½ p	V 2½ p	V 2¼ p
Granja	30.30	N 31	N 31	N 31	N 31	N 31	N 31	N 31	N 40	V 40	V 40	V 40	V 40
Iberia.....	59.89	V 40	V 40	V 40	V 40	V 40	V 40	V 40	N 40	V 40	V 40	V 40	V 40
Loa.....	26.17	C 15⁵/₈m	V 16¹/₈p	V 16 p	T 16¹/₈p	V 16 p	C 15¾ p	C 15¾m	C 15¾ p	V 15¾ p	V 15 m	V 15 m	V 14½ p
Lautaro Portador..	119.10	T 130 p	V 133½p	T 138 p	T 138 p	T 136 p	C 135½p	C 139½p	C 136½p	V 135 p	C 131 p	C 133 p	C 128½p
Lautaro Nominativ.	111.80	N 120	N 123	N 128	N 128	N 126	N 125	N 129	N 126	N 125	N 121	N 123	N 118
Lautaro Delaware..	55.40	N 55	N 55	N 55	V 53	N 53	N 53	C 43	C 43 p	V 43 p	T 40 m	C 40	N 40
Perfetti.....	3.52	V 2¾	V 2¾	T 3 p	V 3¼p	V 3¼p	V 3¼p	V 3 p	V 3	V 2¾ p	V 2¾ p	V 2¾ p	V 2¾ p
Tocopilla	312.40	N 289	N 289	C 290 p	C 290 p	T 300 p	N 300	N 300	T 300	N 300	V 300	V 300	V 300
MINERAS													
Araca	226.99	V 140 p	V 140 p	C 150	C 150	V 160 p	V 160 p	V 160 p	V 160 p	V 160 p	V 160 p	V 160 p	V 160 p
Bronces de R. B....	2.44	N 2	N 2	N 2	N 2	C 1½	C 1½	C 1½	C 1½	C 1½	C 1½	C 1½ p	C 1½
Cerro Grande.....	20.06	V 10 p	V 10 p	V 10 p	V 10 p	C 9 p	C 9 p	C 9 p	V 9 p	V 8½ p	V 8½ p	V 8½ p	C 8 p
Colquiri.....	5.54	V 2	V 2	V 2	V 2	V 2	V 2	V 2	V 2	V 2	V 2	V 2	V 2
Condoriaco.....	10.90	N 2¼	N 2¼	N 2¼	N 2¼	N 2¼	N 2¼	N 2¼	N 2¼	N 2¼	N 2	N 2	N 2
Disputada de las C.	49.17	C 16½p	C 16⁷/₈p	C 16½p	V 16¾p	N 16¾	C 16 p	C 15¾m	V 16 p	C 15¾p	V 16 p	C 15½ p	V 14¼ p
Electra.....	3.45	C 1	C 1	C 1	C 1	C 1	C 1	C 1	C 1	C 1	C 1	C 1	C 1
Gatico.....	4.99	C 1½ p	C 1⅜ p	C 1⅜p	C 1¼ p	C 1½ p	C 1½p	C 1½p	C 1½p	V 1½p	C 1½p	C 1½ p	N 1½
Guanaco.....	4.58	N 5	N 5	N 5	N 5	N 5	N 5	N 5	N 5	N 5	N 5	N 5	N 5
Huanillos & P. Bca.	6.08	N 2	N 2	N 2	N 2	N 2	N 2	N 2	N 2	N 2	N 2	N 2	N 2
Kelluani Cons.....	2.58	N 1½	N 1½	N 1½	N 1½	N 1½	N 1½	N 1½	N 1½	N 1½	N 1½	N 1½	N 1½
Morococala	22.32	C 4¾	V 5	N 5	N 5	C 5 p	C 5 p	C 5¼p	N 5¼	C 5 p	C 5 p	N 5	V 5 p
Ocuri.....	5.89	C 5 p	C 5 p	C 5 p	C 5 p	V 5¼p	V 5¼p	V 5¼p	V 5¼p	V 5¼p	V 5¼ p	V 5¼ p	V 5¼ p
Oploca	110.76	C 51 p	N 60	C 64 p	N 64	N 64	N 64	N 64	N 64	N 64	N 64	N 64	N 64
Oruro	33.92	V 15	V 14½p	V 14½p	V 14½	V 14½p	V 14½m	V 13½p	C 13½p	V 13½p	V 13¼ p	N 13¼	V 13 p
Patiño.....	313.09	V 163 p	V 165 p	C 165 p	C 167 p	V 169 p	C 162 p	C 162 p	T 161 p	C 159 p	C 161 p	N 161	V 156 p
Salvador.....	.....	V 1	V 1	N 1	V 1	V 1	V 1	V 1	V 1	V 1	V 1	V 1	V 1
Taltal.....	4.39	N 2	N 2	N 2	N 2	N 2	N 2	N 2	N 2	N 2	N 2	N 2	N 2
Tocopilla	120.98	V 70½p	V 71½p	V 71 p	C 71 p	C 70¾p	C 70¼p	C 70¾p	V 71 p	V 69½p	V 69¼ p	C 69 p	C 63½ p
Tres Puntas.....	.....	N 7	N 7	N 7	N 7	N 7	N 7	N 7	C 7½	C 7½	C 7½ p	C 7½ p	C 7½ p
CARBONIFERAS													
Lebu Cons. 9% pref.	4.99	N 4	N 4	N 4	N 4	N 4	N 4	N 4	N 4	N 4	N 94	N 94	N 94
Mafil. Ord.....	4.68	N 1¼	N 1¼	N 1¼	N 1¼	N 1¼	N 1¼	N 1¼	C 1¼	C 1¼	C 1¼	C 1¼	C 1¼
Mafil. Bonos.	93.62	N 94	N 94	N 94	N 94	N 94	N 94	N 94	N 94	N 94	N 94	N 94	N 94
Minera e Industrial.	30.07	V 28 p	C 27½p	V 28p	V 28 m	V 28	V 28 p	V 28 p	V 28 p	C 28 p	C 28 p	C 28	V 28 m
Parga	6.74	V 5	V 5	C 4½	C 4½	V 5	C 4½	C 4½	C 5	C 5	C 5¼ p	C 5¼ p	C 5¼ p
Schwager.....	24.75	N 21	N 21	N 21	N 21	N 21	N 21	N 21	N 21	N 21	N 21	N 21	N 21

* ex-dividendo

Use Ud. Salitre (Nitrato de Soda de Chile) y observe la diferencia enorme en la producción de sus tierras.

Abreviaturas:
V = vendedor
C = comprador
N = nominal
T = transacciones

PRECIOS DE CIERRE DEL MERCADO

Abreviaturas:
m = mala
p = próxima
T/M = término medio

	T/M. 1929	JUNIO 3 a JUNIO 16 de 1930											
		3	4	5	6	7	9	10	11	12	13	14	16
GANADERAS													
Aysen	56.67	C 36¼m	V 36½m	T 35½m	T 35⅝m	C 36 p	C 36 p	C 36 p	C 36 m	C 36 p	C 36 p	C 36 p	V 36 p
Cisnes	22.95	N 14	C 13 m	C 13	C 13	C 13	C 13	C 14 p	C 14 p	C 13½ p	C 14	C 14 p	N 14
Gente Grande	65.28	V 44 p	V 44½ p	V 44¼ p	V 44½ p	V 44½ p	V 44½p	V 44½ p	V 44½ p	V 44½ p	V 44½ p	V 44½ p	N 44½
Laguna Blanca	152.96	N 115	N 115	N 115	C114½m	N 115	N 115	C 115 m	V 115 m	V 115 p	C 115 p	N 115	N 115
Tierra del Fuego	167.77	T 133 m	V 135 m	V 134 p	V 135½p	C 134½p	C 135 p	C 137½p	V 136 p	C 135 p	V 135 p	V 135 p	T 132 p
Vallenar	43.71	N 40	N 40	N 40	N 40	N 40	N 40	N 40	N 40	N 40	N 40	N 40	N 40
IND. Y VARIAS													
Ast. Las Habas	57.87	C 59	C 59	C 59	C 59	C 60	C 60	C 60	C 60	C 60	C 60	C 60	C 60
Buques & Maderas	38.30	V 36	V 36	V 36	V 36	V 36	V 36	V 36	V 36	V 36	V 36	V 36	V 36
Cemento "ElMelón"	99.42	C 92	C 93 m	C 93¼ p	C 93¼ p	V 94½ p	C 94 p	V 93½ p	C 93½ p	C 93½ p	C 93½ p	C 93½ p	C 93
Cervecerías Unidas	101.04	C 107	C 107¾p	C 107½	C 108½	C 109 p	V 109 m	C 108½p	C108½m	C 109 p	C 110 m	C 110 m	C 110 p
Chilena de Tejidos	102.62	N 94	N 94	N 94	N 94	N 94	N 94	N 94	N 94	N 94	N 94	N 94	N 94
Cía. Chilena de Electricidad Ld. — Accs. Ord.	18.20	N 19½	N 19½	C 19¾m	C 20½ p	C 20½	C 20½	C 20½	N 20½	C 20	V 20	V 20	V 20
Cía. Chilena de Electricidad Ld. — Pref.	47.22	C 47	C 47	C 47	C 47	C 47	C 47½	C 48	N 48	N 48	C 48	C 48	C 48
Cía. Chilena de Electricidad Ld. — Bonos 8%	43.04	V 43¾	V 43¾	V 43¾	V 43¾	N 43	V 43½	N 43	N 43	N 43	C 43	C 43	C 43
Cía. General de Electricid. Industrial. — Acc. Ord.	72.99	C 67½	C 68	C 68	C 68	C 68	C 68	C 68	C 68	C 68	C 68	N 68	N 68
Cía. General de Electricid. Industrial. — Bonos 8%	40.13	C 41	C 41	C 41	C 41	C 41	C 41	C 41	C 41	C 41	C 41	C 41	C 41
Elec. de Los Andes	156.98	N 250	N 250	N 250	N 250	N 250	N 250	N 250	N 250	N 250	N 250	N 250	N 250
Envases y Enlozados	9.49	C 6⅝	C 6⅝	C 6⅝	C 7	C 7⅛ p	C 7⅛	C 7	C 7	V 7	V 7	V 7	V 7
Est. Químicos Viña	13.97	C 4	C 4	C 4	C 4	C 4	C 4	C 4	C 4	C 4	C 4	C 4	C 4
Dropa.—D. del P.	.....	V 96	V 96	V 95	V 95	V 94	V 94	V 94	V 94	V 94	V 94	V 94	V 96
Fósforos	220.32	N 220	N 220	N 220	N 220	N 220	N 220	N 220	N 220	N 220	N 220	N 220	N 220
Gas de Concepción	78.67	C 85	C 85	C 85	C 85	C 85	C 85	C 85	C 85	C 85	C 85	C 85	C 85
Gas de Santiago	79.29	N 70	N 70	N 70	N 70	N 70	V 70½	N 70	N 70	N 70	N 70	N 70	N 70
Gas de Valparaíso	73.22	C 71 p	C 71 m	C 71 m	C 72	C 72	N 72	C 71	C 71	C 71	C 72	C 72	C 72
Globo	75.57	C 55	C 55	C 55	C 55	C 55	C 55	C 55	C 55	C 55	C 55	C 55	C 55
Imp. & Lit. "Universo"	118.24	N 106	N 106	N 106	N 106	N 106	N 106	N 106	N 106	N 106	N 106	N 106	N 106
Industrial	45.46	N 40	C 40½	C 41 m	C 41	C 41	C 41	C 41½	C 42½ p	C 42½	C 42	C 42	C 42
Ind. de Catres	44.73	V 47	V 47	V 47	V 47	V 47	V 47	C 47	C 47	V 47	C 47	C 47	V 47½
Ind. de Los Andes	99.74	N 100	N 100	N 100	N 100	N 100	N 100	N 100	N 100	N 100	N 100	N 100	N 100
Malvoa	9.42	C 7½	C 7½	C 7½	C 7½	C 7½	C 7	C 7	C 7	C 7	C 7	C 7	C 7
Matadero Modelo	123.85	N 100	N 100	N 100	N 100	N 100	N 100	N 100	N 100	N 100	N 100	N 100	N 100
Molinera Köster	102.11	N 101	N 101	N 101	N 101	N 101	N 101	N 101	N 101	N 101	N 101	N 101	N 101
Oxígeno	58.35	V 52	V 52	V 52 p	C 52 p	C 52 p	C 52 p	C 52 p	C 52 p	C 52 p	C 52 p	C 52 p	C 52 p
PanyGalletas Hucke	42.32	C 40	C 40	C 40	C 40	C 40	C 40	C 40	C 40	C 40	C 40	C 40	C 40
P. Bellavista Tomé.	.....	C 155	C 155	C 155	C 155	C 155	C 155	C 155	C 155	C 155	C 155	C 155	C 155
Papeles y Cartones — N. E.	.....	C 150	C 150	C 150	C 150	C 150	C 150	C 148	C 148	C 149	C 149	C 149	C 149
Papeles y Cartones — A. E.	165.09	N 160	C 160	C 160	V 160	V 160	V 160	V 160	V 160	C 155	C 155	C 155	C 155
Perfumería	18.53	N 20	N 22	V 22	V 22	V 22	V 22	V 22	V 21	T 19 m	N 19	N 19	N 19
Punta de Lobos	275.12	C 240	C 240	C 240	C 240	C 240	C 240	C 240	C 240	C 240	C 240	C 240	C 240
Sederías Ch. de — Ord.	5.—	N 5	N 5	N 5	N 5	N 5	N 5	N 5	V 5	V 5	V 5	V 5	V 5
Sederías Ch. de — Pref.	20.—	V 18	V 18	V 18	V 18	V 18	V 18	V 18	V 18	V 18	V 18	V 18	V 18
Tabacos	117.85	C 109	C 109	C 109	C 110 m	C 110½	V 110½p	V 110½	V 110½	C 110	C 111 m	C 111 p	
Telégrafo Comercial	48.10	V 46	C 46½	C 46½	C 46	C 46	C 45½	C 45½	C 45½	C 45½	C 45½	C 45½	C 45½
Trasportes Unidos	32.21	N 33	N 33	N 33	N 33	N 33	N 33	N 33	N 33	N 33	N 33	N 33	N 33
Vapores — Ordinarias	27.52	V 17	V 17	T 17¾m	C 18 p	C 19 p	C 20¼ p	V 20¼m	V 20 p	C 19	V 20 p	V 20 p	V 18 m
Vapores — Pref. 7%	50.09	C 50 p	C 50 p	C 51½ p	N 52	C 52	N 52	C 52 m	C 51 p	C 52	C 52	C 52	C 52
Viña	54.51	T 59½m	C 59½ p	C 60¾	V 62¼ p	V 61¾ p	T 61 p	C 61¼m	C 61½m	C 61½m	V 62 p	C 62½ p	V 62¾ p
ASCENSORES													
Cerro Alegre	170.—	C 170	C 170	C 170	C 170	C 170	C 170	C 170	C 170	C 170	C 170	C 170	C 170
Mecánicos	73.62	C 72	C 72	C 72	C 72	C 72	C 72	C 72	C 72	C 72	C 72	C 72	C 72
SEGUROS													
Alsacia	53.94	V 55	V 55	V 55	V 55	V 55	V 55	V 55	V 55	V 55	V 55	V 55	V 55
América	75.20	N 75	N 75	N 75	N 75	N 75	N 75	N 75	N 75	N 75	N 75	N 75	N 75
Antofagasta	170.—	N 170	N 170	N 170	N 170	N 170	N 170	N 170	N 170	N 170	N 170	N 170	C 170
Araucanía	82.26	C 72	C 72	C 72	C 72	C 72	C 72	C 72	C 72	C 72	C 72	C 72	C 72
Central	54.38	N 52	N 52	N 52	N 52	N 52	N 52	N 52	N 52	N 52	N 52	N 52	N 52
Chilena Consolidada	45.35	C 46	C 46	C 46	C 47	C 47	C 47	C 47	C 47	C 47	C 46	C 46	C 46 p
Confianza	47.52	C 49	C 49	C 49	C 49	C 49	C 49	C 49	C 49	C 49	C 49	C 49	C 49
Comercial	171.21	C 170	C 170	C 170	C 170	C 170	C 170	C 170	C 170	C 170	C 170	C 170	C 170
Continental	25.—	N 25	N 25	N 25	N 25	N 25	N 25	N 25	N 25	N 25	N 25	N 25	N 25
El Cóndor	25.92	C 28	C 28	C 28	C 28	C 28	C 28	C 28	C 28	C 28	C 28	C 28	C 28
Española	293.16	V 310 p	V 310	V 310	V 310	V 310	V 310	V 310	V 310	V 310	V 310	V 310	C 310
Estrella	41.—	C 30	C 30	C 30	C 30	C 30	C 30	C 30	C 30	C 30	C 30	C 30	C 30
Franco-Chilena	80.31	C 70	C 70	C 70	C 70	C 70	C 70	C 70	C 70	C 70	C 70	C 70	C 70
Germania	82.26	C 72	C 72	C 72	C 72	C 72	C 72	C 72	C 72	C 72	C 72	C 72	C 72
Iberia	70.—	N 75	N 75	N 75	N 75	N 75	N 75	N 75	N 75	C 75	N 75	N 75	N 75
Italia	550.—	N 550	N 550	N 550	N 550	N 550	N 550	N 550	N 550	N 550	N 550	N 550	N 550
Nueva España	357.57	V 78	V 78	V 78	V 78	V 78	V 78	V 78	V 78	V 78	V 78	V 78	V 78
Protectora	316.74	N 315	N 315	N 315	N 315	N 315	N 315	N 315	N 35	N 35	N 315	N 315	N 315
Previsora	44.58	N 40	N 40	N 40	N 40	N 40	N 40	N 40	N 40	N 40	N 40	N 40	N 40
Unión ItaloCh.Cons.	34.58	N 35	N 35	N 35	N 35	N 35	N 35	N 35	N 35	N 35	N 35	N 35	N 35
Vasconia	33.95	C 36	C 36	C 36	C 36	C 36	C 36	C 36	C 36	C 36	C 36	C 36	C 36
Yugoslava	41.81	V 52	V 52	V 52	V 52	V 52	V 52	V 52	V 52	V 52	V 52	V 52	V 52

* ex-dividendo
(1) Cotización de las nuevas acciones que se canjean en proposición de cinco nuevas por una antigua.

Especialmente al elegir abonos, no olvide la diferencia enorme que hay entre lo natural y lo artificial

BANCO ESPAÑOL-CHILE

(FUNDADO EN JULIO DE 1926)

Dirección Telegráfica: "ESPABANCO"

CASA MATRIZ ..... VALPARAISO

OFICINA PRINCIPAL..... SANTIAGO

SUCURSALES:

Valparaíso (Almendral), Santiago (Estación), Angol, Coquimbo, Curicó, Chillán, Concepción, Iquique, Los Andes, Linares, Los Angeles, Lautaro, Rancagua, Rengo, San Felipe, San Fernando, Talca, Talcahuano, Traiguén, Temuco, Victoria, Valdivia y Magallanes.

BALANCE EN 13 DE MAYO DE 1930, ORDENADO PRACTICAR POR LA SUPERINTENDENCIA DE BANCOS.

ACTIVO Y SALDOS DEUDORES			PASIVO Y SALDOS ACREEDORES		
Fondos Disponibles			**Adeudado al Público: Exigible a la vista o antes de 30 días.**		
Caja y Depósitos en el Banco Central de Chile	$ 14.505,590 55		Depósitos en Cuenta Corriente	$ 41.952,139.65	
Caja en monedas Extranjeras	76,593.76		Depósitos a la vista, vales, consignaciones y retenciones judiciales.	2.705,298.40	
Cheques y Valores de otros Bancos (canjes)	4.520,789.35		Boletas de Garantía a la vista	336,413.62	
Depósitos en Bancos del país	163,991.91		Otros compromisos (dividendos, letras y giros telegráficos por pagar)	564,330.28	$ 45.558,181.95
Depósitos en el Exterior	3.464,714.64	$ 22.731,680.21	**Adeudado al público: Exigible después de 30 días.**		
Colocaciones			Depósitos a plazo fijo e indefinido.	$ 48.284,011.78	
Avances en Cuenta Corriente y Préstamos:			Depósitos en Sección de Ahorros	12.556,475.20	
a) Garantidos	$ 31.026,400.06		Boletas de Garantía a 30 días vista.	5.127,758.77	
b) Sin garantía especial	19.032,971.68		Otros compromisos	160,607.76	$ 66.128,853.51
Letras y Documentos Descontados	79.062,668.31		**Adeudado a Bancos y Corresponsales**		
Obligaciones de los Directores y Empleados	35,975.21		Adeudado a Bancos del exterior	$ 2.413,816.98	$ 2.413,816.98
Documentos por Boletas de Garantía	5.466,672.39		**Otras Cuentas del Pasivo:**		
Otras colocaciones	920,050.78	$ 135.544,738.36	Obligaciones Hipotecarias del Banco	$ 1.583,120.—	
Inversiones			Redescuentos en el Banco Central	9.673,491.13	
Bienes Raíces	$ 7.562,500.—		Retenciones del Impuesto sobre la Renta	9,447.25	
Acciones del Banco Central de Chile	4.451,537.76		Sucursales en el país	1.669,658.67	
Valores en poder del Superintendente de Bancos	542,960.—		Operaciones de Cambio	4.769,794.80	
Muebles y Material	1.285,103.94	$ 13.842,101.70	Cartas de Crédito, Créditos Documentarios y Acreditivos	1.246,645.21	
Otras Cuentas del Activo			Operaciones Pendientes y Varios	1.009,920.27	$ 19.962,077.33
Operaciones de Cambio	$ 4.768,186.98		**Otras Cuentas del Haber:**		
Deudores por cartas de crédito, Créditos documentarios y acreditivos	1.246,645.21		Intereses, Comisiones, Arriendos, etc.	$ 4.870,534.10	$ 4.870,534.10
Operaciones Pendientes y Varios	464,953.45	$ 6 479,785.64	**Capital y Reservas:**		
Otras Cuentas del Debe			Capital Pagado	$ 36.000,000.—	
Gastos de administración, intereses, arriendos, comisiones, contribuciones, etc.	$ 2.560,157.96	$ 2.560,157.96	Reserva Legal	6.225,000.—	$ 42.225,000.—
		$ 181.158,463.87			$ 181.158,463.87

CUENTAS DE ORDEN

...es en Custodia	$ 166.089,699.18		Depósitos de Valores en Custodia	$ 166.089,699.18	
Valores en Garantía	7.481,438.97		Depósitos de Valores en Garantía	7.481,438.97	
Valores en Cobranza	43.79 ,026.58		Depósitos de Valores en Cobranza	43.799,026.58	
Responsabilidad indirecta de Directores	56,934.80	$ 217.427,099.53	Garantías otorgadas por Directores	56,934.80	$ 217.427,099.53
		$ 217.427,099.53			$ 217.427,099.53

CARLOS CHELLEW G., Contador.

ANTONINO OSTALE G., Gerente.

LA SUPERINTENDENCIA DE BANCOS ES EL ORGANISMO CREADO PARA VIGILAR EL CORRECTO DESENVOLVIMIENTO DE LAS INSTITUCIONES BANCARIAS DE CHILE.

COBRE

Cifras Estadísticas de la Bolsa de Metales de Londres.

(EN TONELADAS DE 2,240 LIBRAS)

Mayo 20 de 1930

	Febrero 27.	Marzo 29.	Abril 29.
EXISTENCIAS			
En Depósitos Oficiales en el Reino Unido			
Refinado	3,574	2,367	3,502
Bruto	4,929	4,703	4,943
	8,503	7,070	8,445
En Norte y Sud América.			
Refinado	208,146	228,589	**269,052**
Blister	235,937	238,001	**239,886**
En el Havre	4,620	5,547	6,861
EMBARQUES			
durante el mes:	**Febrero.**	**Marzo.**	**Abril.**
De Chile a Reino Unido	2,800	3,800	4,740
„ „ „ Estados Unidos	5,005	4,470	5,165
„ „ „ Francia	2,530	1,495	1,325
„ „ „ Italia	525	nada	325
„ „ „ Alemania	1,340	1,395	3,080
„ „ „ otros destinos	590	1,835	220
„ Australia a Reino Unido	750	720 (1)	1,450
„ „ „ otros destinos	nada	nada	nada
„ Africa a Reino Unido	555	780	453
„ „ al Continente	5,576	7,484	10,056
„ „ „ Estados Unidos	2,579	1,624	601
	22,250	23,603	27,415
„ Estados Unidos a Reino Unido	6,089	3,361	
„ „ „ Canadá	1,090	897	
„ „ „ Francia	5,208	3,458	No hay aún
„ „ „ Alemania	2,359	1,511	
„ „ „ Bélgica	1,148	984	detalles del mes
„ „ „ Países Bajos	352	160	
„ „ „ Italia	2,934	2,021	de Abril.
„ „ „ otros países	1,362	1,415	
	20,542	13,807	.....
	42,792	**37,410**	**27,415 (2)**
IMPORTACIONES			
al Reino Unido durante el mes:			
De Imperio Británico	865	1,208	785
„ Estados Unidos	5,252	5,836	4,932
„ Otros Países:			
Chile	3,300	2,751	4,798
Africa	nada	50	50
Varios	1,293	713	639
	4,593	3,514	5,487
	10,710	**10,108 (3)**	**11,204**
EXPORTACIONES			
del Reino Unido durante el mes:			
A Dominios Británicos	197	60	156
„ Europa	472	1,831	251
„ Otros Países	987	181	9
	1,656	2,072	416
RECEPCION			
por los Depósitos Oficiales, durante el mes:			
Refinado	899	385	1,815
Bruto	1,432	498	349
	2,331	883	2,164
ENTREGAS			
por los Depósitos Oficiales, durante el mes:			
Refinado	845	1,592	680
Bruto	300	724	109
	1,145	2,316	789
En Norte y Sud América (Refinado)	55,160	65,754	44,658
PRODUCCION			
En Norte y Sud América (Refinado)	108,210	113,450	111,188
En Norte y Sud América (Blister)	95,197	101,024	98,057

1) Cifra enmendada.

2) Incluyendo embarques de EE. UU. Entregas al extranjero en Norte y Sud América reportan como 26,068 toneladas.

3) Cifras de la Cámara de Comercio ajustadas para una corrección referente a Enero.

Características y datos sobre las principales Sociedades cuyas acciones

Número de orden		Número de Acciones	Valor Acción Nom.	Valor Acción Pagado	Capital Subscrito	Precios medios Año 1929	Precios medios Mayo 1930
	BANCOS						
1..	Central de Chile	90,832	$ 1.000	$ 1,000	$ 90.832,000.—	.....	$ 1,559.20
2..	Chile	1.000,000	,, 100	Total	,, 100.000,000.—	$ 207.01	,, 209.56
3..	A. Edwards y Cía.	250,000	,, 100	,,	,, 25.000,000.—	,, 182.85	,, 180.08
4..	Español-Chile	360,000	,, 100	,,	,, 36.000,000.—	,, 101.94	,, 105.04
5..	Hipotecario de Chile	75,000	,, 200	,,	,, 15.000,000.—	,, 769.65	,, 715.20
6..	Hipotecario-Valparaíso	20,000	,, 100	,,	,, 2.000,000.—	,, 179.86	,, 180.—
7..	Italiano	100,000	,, 100	,,	,, 10.000,000.—	,, 82.70	,, 76.—
8..	Nacional	500,000	,, 80	,,	,, 40.000,000.—	,, 83.28	,, 80.36
	SALITRERAS						
1..	Agua Santa, Cía. Sal. y F. C. de	600,000	£ 1		£ 600,000.—	$ 26.90	$ 14.21
2..	Astoreca, Cía. Salitrera	400,000	,, 1	Total	,, 400,000.—	,, 31.01	,, 34.—
3..	Asturias, Cía. Salitrera	200,000	,, 1	,,	,, 200,000.—	,, 13.78	,, 7.—
4..	Aurrerá, Cía. Salitrera	125,000	,, 1	,,	,, 125,000.—	.....	.....
5..	Chilena de Salitres, Cía.	202,000	,, 1	,,	,, 202,000.—	,, 4.55	,, 2.88
6..	Cota & Bonasort, Cía. Salitrera	254,000	,, 1	,,	,, 254,000.—	,, 17.95	,, 10.—
7..	Galicia, Cía. Salitrera	600,000	,, 1	,,	,, 600,000.—	,, 4.74	,, 3.06
8..	Granja, Cía. Salitrera La	320,000	,, 1	,,	,, 320,000.—	,, 30.30	,, 31.—
9..	Iberia, Cía. Salitrera	90,000	,, 5	,,	,, 450,000.—	,, 59.89	,, 40.—
10..	Loa, Cía. Salitrera El	1.300,000	,, 1	,,	,, 1.300,000.—	,, 26.17	,, 14.72
11..	Nueva Castilla, Cía. Salitrera	300,000	$ 20	,,	$ 6.000,000.—	,, 20.03	,, 15.41
12..	Peñón, Cía. Salitrera El	600,000	£ 1	,,	£ 600,000.—	,, 1.65	.....
13..	Perfetti Pedro, Cía. Salitrera	700,000	,, 1	,,	,, 700,000.—	,, 2.—	,, 2.38
14..	The Lautaro Nitrate Co. Ltd. Accs. Pref. Port.	1.600,000	,, 5	,,	,, 8) 14.500,000.—	,, 9)119.10	,, 128.52
	The Lautaro Nitrate Co. Ltd. Accs. Pref. Nom.					,, 111.80	,, 118.52
15..	Tocopilla, Cía. Salitrera	260,000	,, 5	,,	,, 1.300,000.—	,, 312.40	,, 272.96
	MINERAS						
1..	Araca Emp. de Estaño de.....Estaño	200,000	£ 1	Total	£ 200,000.—	$ 226.99	$ 156.—
2..	Batuco, Soc. Expl. y Beneficiadora..Cobre	170,000	$ 10	,,	$ 1.700,000.—	,, 6.55	.....
3..	Bronces de Río Blanco, Cía. Min....Cobre	175,000	$ 10	,,	$ 1.750,000.—	,, 2.44	,, 2.—
4..	Carolina de C., Cía. Estañífera .....Estaño	225,000	£ 1	,,	£ 225,000.—	.....	.....
5..	Caylloma, Soc. Minas de Plata .....Plata	1.000,000	$ 5	,,	$ 5.000,000.—	,, 2.71	.....
6..	Cerro Grande, Cía. Estañífera .....Estaño	200,000	£ 1	,,	£ 200,000.—	,, 20.06	,, 10.32
7..	Chacaltaya, Soc. Estañífera .....Estaño	375,000	,, 1	,,	,, 375,000.—	.....	.....
8..	Colquiri, Cía. de Minas de .....Estaño	800,000	$ 5	,,	$ 4	,, 5.34	,, 2.49
9..	Condoriaco, Soc. Min. y Ben. de ...Plata	190,000	,, 10	,,	,,	,, 10.99	,, 2.73
10..	Disputada de las C. Cía. Min.....Cobre	500,000	,, 25	,,	,,	49.17	,, 16.38
11..	Electra, Cía. Estañífera .....Estaño	300,000	,, 10	,,	,,	2.65	,, 1.—
12..	Fortuna Ltda., Cía., Minera .....Cobre	100,000	,, 10	,,	,,	7.56	.....
13..	Garci-Mendoza, Cía. Min. de .....Plata	325,000	£ 1	,,	£	3.45	,, 1.17
14..	Gatico, Cía. Minas de.....Cobre	3) 1.200,000	$ 12	,,	$	4.99	,, 1.51
	Guanaco, Cía. Minera del .....Cobre	194,039	,, 10	,,	,,	4.58	,, 5.34
	Huanillos y P. B .Cía. Minera .....Cobre	300,000	,, 15	,,		4.09	,, 2.10
	Huanuni, Cía. Min. Porvenir de ....Plata	500,000	£ 1	,,		?	.....
	Kelluani, Cons. Cía. Estañífera.....Estaño	300,000	$ 10	,,			,, 1.50
	Monte Blanco, Emp. Minera...Estaño y Plata	70,000	£ 4	,,			.....
	Morococala, Soc. Estañífera.....Estaño	500,000	,, 1	,,			,, 5.45
	Ocuri, Cía. Estañífera de .....Estaño	250,000	,, 1	,,		59	,, 4.93
	Oploca de Bolivia, Cía. Min. .....Estaño	600,000	,, 1	,,	,,	110.76	,, 56.76
	Oruro, Cía. Minera de .....Estaño y Plata	300,000	$ 20	,,	$ 6.000,000.—	,, 33.92	,, 14.88
24..	Patiño Mines & Enterprises Cons. ..Estaño	1.380,316	U/S 20	,,	U/S 27.606,320.—	,, 313.09	,, 169.60
25..	Plomo, Soc. Fund. Nac. de .....Plomo	40,000	$ 30	,,	$ 1.200,000.—	.....	.....
26..	Salvador, Cía. Minera El.....Estaño	1.210,000	Sh. 30	,,	£ 1.815,000.—	,, 1.97	,, 1.—
27..	San Vicente de Bolivia, Cía. Min...Plata	250,000	£ 1	,,	,, 250,000.—	,, 3.66	.....
28..	Taltal, Cía. de Minas y Ben. de....Plata	130,000	$ 10	,,	$ 1.300,000.—	,, 4.39	,, 2.—
29..	Tocopilla, Cía. Minera de.....Cobre	400,000	£ 1	,,	£ 400,000.—	,, 120.98	,, 69.72
30..	Vacas Nueva. Cía. Minera de Las ..Oro	6) 720,000	$ 7	,,	$ 5.040,000.—	.....	.....
	CARBONIFERAS						
1..	Lebu Cons. Cía. Carbonera de .. Ord.....	444,600	$ 20	Total	$ 8.892,000.—	$ 1.64	.....
2..	Lebu Cons. Cía. Carbonera de .. 9% Pref...	555,400	,, 20	,,	,, 11.108,000.—	,, 4.99	$ 4.29
3..	Máfil, Soc. Carbonífera..... Ord.....	160,000	,, 50	,,	,, 8.000,000.—	,, 4.68	,, 1.98
4..	Máfil, Soc. Carbonífera..... Bonos	500	,, 1.000	,,	,, 500,000.—	,, 93.62	,, 94.—
5..	Minera e Industrial de Chile, Cía.....	3.687,500	,, 80	,,	,, 295.000,000.—	,, 30.07	,, 27.62
6..	Schwager, Cía. Carbonífera y de Fund.....	1.000,000	£ 1	,,	£ 1.000,000.—	,, 24.75	,, 21.07
	GANADERAS Y AGRICOLAS						
1..	Aysen, Soc. Industrial del	200,000	£ 1	Total	£ 200,000.—	$ 56.67	$ 33.39
2..	Cisnes, Soc. Ganadera	100,000	,, 1	,,	,, 100.000.—	,, 22.95	,, 13.04
3..	Gente Grande, Soc. Ganadera	400,000	,, 1	,,	,, 400,000.—	,, 65.28	,, 41.12
4..	Laguna Blanca, Soc. Ganadera de	230,000	,, 1	,,	,, 230,000.—	,, 152.96	,, 104 86
5..	Ñuble y Rupanco, Soc. Agrícola de	550,000	$ 20	,,	$ 7) 11.000,000.—	.....	.....
6..	Tierra del Fuego, Soc. Explotadora de.....	1.800,000	£ 1	,,	£ 1.800,000.—	,, 167.77	,, 128.34
7..	Vallenar, Cía. Agrícola de	50,000	$ 20	,,	$ 1.000,000.—	,, 43.71	,, 40.—

3)—Restan 25,000 acciones por emitir.
4)—Restan 140,000 acciones por emitir.
5)—Restan 75,000 acciones por emitir.
6)—Restan 104,697 acciones por emitir.
7)—Aumentó su Capital de 10 a 11 millones de pesos en Octubre de 1927.
8)—El capital autorizado es de £ 14.500,000.— que se forma con: 1.600,000 acciones preferidas 7 % de £ 5.—/— c/u; 320,000 acciones preferidas 7 % en dollars, de valor pagado de 100 dollars y estimadas para los efectos del capital, a £ 20.— c/u y con 2.000,000 de acciones ordinarias con valor pagado de 1 sh.
9)—Promedio sobre acciones preferidas al portador

se cotizan oficialmente en la Bolsa de Corredores de Valparaíso.

Número de orden	FONDOS			DIVIDENDOS PAGADOS POR AÑO CALENDARIO				Fecha último Dividendo Pagado	Porcentajes		Balances	Fecha último Balance	Utilidades según último Balance	Número de orden
	Reserva	Varios	Para futuros dividend.	1927	1928	1929	1930		Sobre valor T/M año 1929	Sobre valor T/M en Mayo 1930				
									%	%				
1..	$14.658,173	$ 6.598,218	.....	100.—	100.—	100.—	50.—	Ene. 2 $ 50.—	.....	3.20	Sem.	31.12.29	$ 10.520.676	.. 1
2..	„25.000,000	„ 93.000,000	$ 7.816,294	18.—	17.—	16.—	$ 8.50	Ene. 11 $ 8.50	7.72	4.05	„	31.12.29	„ 8.705.438	.. 2
3..	„ 6.250,000	„ 11.350,000	„ 232,321	16.—	16.—	16.—	8.—	Ene. 10 $ 8.—	8.75	4.42	„	31.12.29	„ 2.332.356	.. 3
4..	„ 6.225,000	.....	.....	..	..	7.50	4.—	Ene. 20 $ 4.—	7.35	3.80	„	31.12.29	„ 2.673.279	.. 4
5..	„13.050,000	.....	„ 1.295,055	52.—	52.—	53.—	27.—	Ene. 13 $ 27—	6.88	3.77	„	31.12.29	„ 2.237.693	.. 5
6..	„ 500.000	„ 900,000	„ 103,661	14.—	14.—	14.—	7.50	Ene. 15 $ 7.50	7.78	4.16	„	31.12.29	„ 216.985	.. 6
7..	„ 2.500,000	.....	.....	8.—	8.—	7.—	3.—	Ene. 20 $ 3.—	8.46	3 94	„	31.12.29	„ 367.864	.. 7
8..	„10.000,000	.....	„ 2.001,743	8.—	8.—	8.—	4.—	Ene. 11 $ 4.—	9.60	4.97	„	31.12.29	„ 2.299.883	.. 8
1..	£ 60,000	£ 189,254	.....	7/6	12/-	6/8	..	.....	4.95	.....	Anual	31.12.29	£ 41.093	.. 1
2..	„ 2,944	„ 68,681	£ 15,023	..	..	1.—	..	.....	3.22	.....	„	31.12.29	„ 21.232	.. 2
3..	„ 20.000	„ 65,043	„ 11,030	..	$ 1.—	..	..	.....	..	.....	„	31.12.28	„ 19.851	.. 3
4..	60,000	„ 269,645	.....	..	..	..	..	.....	..	.....	„	31.12.28	„ P 1.478	.. 4
5..	„ 15,000	„ 1,239	„ 10,600	..	..	..	..	.....	..	.....	„	31.12.29	„ P 20.325	.. 5
6..	„ 6,950	„ 78,186	„	2/-	1/6	1/-	..	.....	11.14	.....	„	31.12.29	„ P 12.255	.. 6
7..	„ 15,000	.....	.....	..	..	..	..	.....	..	.....	„	30. 6.29	„ P 17.657	.. 7
8..	„ 9,023	„ 87,028	„ 8,313	2/-	2/-	1/-	1.—	Abr. 15 $ 1.—	6.60	3.22	„	31.12.29	„ 5.057	.. 8
9..	„ 25,049	„ 83,672	„ 16,290	..	..	..	..	.....	..	.....	„	31.12.29	„ 1.511	.. 9
10..	„ 81,674	„ 67.441	„ 20,784	..	..	..	..	.....	..	.....	„	31.12.28	„ (3 21.957	..10
11..	$ 200,00 0	$ 1.602,003	$ 600,000	..	$ 1.—	..	..	.....	..	.....	„	31.12.29	$ 155.935	..11
12..	£ 3,788	.....	.....	..	..	..	..	.....	..	.....	„	31.12.29	£ P 4.764	..12
13..	.....	.....	.....	..	..	..	..	.....	..	.....	„	31.12.29	„ P 18.278	..13
14..	.....	„ 649,756	.....	..	3/- (1	6/-(1	..	.....	..	..	„	30. 6.29	„ 294.852	..14
15..	£ 173,000	„ 196,770	.....	20/-	20/-	15/-	..	.....	9.60	.....	„	30. 6.29	„ 280.534	..15
1..	£ 46,256	£ 170,185	.....	6/-	..	..	..	.....	..	.....	Anual	31.12.29	£ 87.482	.. 1
2..	6.401	50.000	63.626	..	..	..	..	.....	..	.....	„	31.12.29	113.626	.. 2
3..	.....	.....	.....	..	..	..	..	.....	..	.....	.....	.....	.....	.. 3
4..	.....	.....	.....	..	..	..	..	.....	..	.....	.....	.....	.....	.. 4
5..	.....	.....	.....	..	..	..	..	.....	..	.....	Anual	31.12.28	$ P 25.833	.. 5
6..	£ 10,532	.....	.....	1/-	1/-	..	..	.....	..	.....	„	31.12.29	£ P 19.143	.. 6
7..	.....	.....	.....	..	..	..	..	.....	..	.....	.....	.....	.....	.. 7
8..	.....	„ 21,465	.....	..	..	..	..	.....	..	.....	Anual	31.12.28	$ 130.351	.. 8
9..	$ 127,731	.....	.....	..	..	..	..	.....	..	.....	„	31. 3.29	„ P 44.665	.. 9
10..	„ 500,000	„ 4.779,970	.....	..	..	4.—	..	.....	8.13	.....	„	30. 6.29	„ 3.723.627	..10
11..	.....	.....	.....	..	..	..	..	.....	..	.....	„	31.12.28	„ P 2.681	..11
12..	.....	.....	.....	..	..	..	..	.....	..	.....	.....	.....	.....	..12
13..	.....	.....	.....	..	..	..	..	.....	..	.....	.....	.....	.....	..13
14..	$ 237,569	.....	$ 18,128	..	..	..	..	.....	..	.....	Anual	31.12.28	„P1.376.663	..14
15..	.....	.....	.....	..	..	..	..	.....	..	.....	„	31.12.29	„(2 P 192.560	..15
16..	.....	.....	.....	..	..	..	..	.....	..	.....	.....	.....	.....	..16
17..	£ 85,000	£ 12,618	£ 3,007	2/-	1/-	..	..	.....	..	.....	Anual	31.12.28	£ P 20.353	..17
18..	.....	.....	.....	..	..	..	..	.....	..	.....	.....	.....	.....	..18
19..	.....	.....	.....	..	..	..	..	.....	..	.....	.....	.....	.....	..19
20..	8,103	.....	.....	1/-	..	..	..	.....	..	.....	Anual	31.12.29	„ 15.845	..20
21..	„ 600	„	.....	..	1.—	..	..	.....	..	.....	„	31.12.29	„ P 3.499	..21
22..	£ 143,329	£ 9,889	£ 1,092	8/-	4/-	6/-	..	.....	10.83	.....	„	31.12.29	„ 182.792	..22
23..	Bs 403,977	.....	Bs.1.457,139	6.—	4.50	2.50	..	.....	7.37	.....	„	31.12.28	Bs. 64.083	..23
24..	£ 681,441	.....	£ 209,821	9/-	16/-	16/-	..	.....	10.22	.....	„	31.12.29	£ 1.079.099	..24
25..	.....	.....	.....	..	..	..	..	.....	..	.....	.....	30. 6.29	$ P 105,353	..25
26..	.....	.....	.....	..	..	..	..	.....	..	.....	.....	.....	.....	..26
27..	.....	.....	.....	..	..	..	..	.....	..	.....	Anual	31.12.27	£ P 9.328	..27
28..	$ 200,000	$ 702,000	$ 18,927	..	..	..	..	.....	..	.....	„	30. 6.28	$ P 32.391	..28
29..	£ 44,945	66,500	£ 18,751	3.—	9.—	14.50	4.—	Abr. 15 $ 4.—	11.98	5.73	„	31. 1.30	„ 9.130.796	..29
30..	.....	.....	.....	..	..	..	..	.....	..	.....	.....	.....	.....	..30
1..	.....	$ * 711,000	.....	..	..	..	..	.....	..	.....	.....	.....	.....	.. 1
2..	.....	.....	.....	..	..	..	..	.....	..	.....	Anual	30. 6.28	.....	.. 2
3..	.....	.....	.....	..	..	..	..	.....	..	.....	„	31.12.28	$ P 546.793	.. 3
4..	.....	.....	.....	..	..	..	..	.....	..	.....	„	.....	.....	.. 4
5..	$ 3.500,000	$ 11.708,328	$ 3.000,000	2.50	2 75	3.—	1.—	Abr. 14 $ 1.—	9.97	3.62	„	31.12.29	„ 12.176.875	.. 5
6..	£ 50,000	£ 141,160	£ 15,261	..	1/-	1/-	..	.....	8.08	.....	„	31.12.29	£ 65.794	.. 6
1..	£ 10,000	£ 46,000	£ 8,380	2/-	3/-	3/-	6d.	Abr. 4 6d.	10.58	2.99	Anual	30. 6.29	£ 31.903	.. 1
2..	„ 2,672	17,187	.....	1.—	2.—	2.—	..	.....	8.71	.....	„	31. 3.29	„ 8.064	.. 2
3..	„ 50,000	„ 197,418	„ 20,000	2/-	2/6	2/6	..	.....	7.65	.....	„	30. 6.29	„ 61.381	.. 3
4..	„ 15,000	„ 215,000	„ 11,790	5/-	8/-	7/-	2/-	Mzo.14 2/-	9.15	3.81	„	30. 6.29	„ 78.203	.. 4
5..	$ 500,000	$ 1.000,000	$ 417,547	3.—	1.—	2.—	0.50	Mzo.24 $ 0.50	..	.....	„	31. 5.29	$ 1.441.575	.. 5
6..	£ 150,000	£ 2.128,506	£ 101,661	6/6	8/-	8/-	2/6	Mzo.31 2/6	9.53	3.89	„	30. 6.29	£ 747.531	.. 6
7..	$ 197,061	$ 500,000	$ 350,000	..	..	1.—	1.—	Ene. 4 $ 1.—	2.22	2.50	„	30. 6.28	$ 75.586	.. 7

P=Pérdida en el ejercicio.

1)—Dividendos sobre acciones antiguas.

2)—La suma indicada es la pérdida total hasta el 31. 12 29, comprendido en este importe las cantidades de $ 57,094.70, pérdida en 1929, y $ 63,946.60 por castigos hechos el mismo año.

3)—Estas utilidades corresponden al 1er. semestre de 1929.

Características y datos sobre las principales Sociedades cuyas acciones

		Número de Acciones	Valor Acción Nom.	Valor Acción Pagado	Capital subscrito	Precios medios Año 1929	Precios medios Mayo 1930
	INDUSTRIALES Y VARIAS						
1..	Astilleros Las Habas Ltda., Soc.	75,000	£ 1	Total	£ 75,000.—	$ 57.87	$ 58.92
2..	Buques y Maderas, Soc. Nacional de	240,000	$ 50	,,	$ 12.000,000.—	,, 38.30	,, 36.98
3..	Cemento de "El Melón", Soc. Fábrica de	600,000	,, 40	,,	,, 24.000,000.—	,, 99.42	,, 90.73
4..	Cervecerías Unidas, Cía.	1.100,000	,, 20	,,	,, 22.000,000.—	,, 101.04	,, 106.57
5..	Chilena de Tejidos, Cía.	50,000	,, 100	,,	,, [1] 5.000,000.—	,, 102.62	,, 94.—
6..	Chilena de Sedería Fca. — Accs. ord.	112,500	,, 20	,,	,, 3.000,000.—	,, 5.—	,, 5.—
	Chilena de Sedería Fca. — Accs. pref.	37,500	.....	,,	,, ...	,, 20.—	,, 19.04
7..	Chilena de Electricidad, Ltda. — Accs. ord.	6.000,000	£ 1	,,	£ 6.000,000.—	,, 18.20	,, 19.67
8..	Chilena de Electricidad, Ltda. — Accs. pref.	2.250,000	,, 1	,,	,, 2.250,000.—	,, 47.22	,, 48.68
9..	Compañía — Bonos 8%	£ 25,100	500 y 1.000	,,	,, 4.800,000.—	,, 43.04	,, 44.22
10..	Droguería del Pacífico (Dropa) .....(8).....	225,000	$ 100	,,	$ 22.500,000.—	.....	.. 96.74
11..	Electricidad Industrial — Accs. ord.	433,000	$ 50	,,	,, 21.650,000.—	,, 72.99	,, 66.56
12..	Cía. General de ..... — Bonos 8%	438,065	£ 1	,,	£ 468,065.—	,, 40.13	,, 40.71
13..	Eléctrica de Los Andes, Soc. Emp	20,000	$ 100	,,	$ 2.000,000.—	,, 156.98	,, 250.—
14..	Electro-Metálurgica, Cia,	60,000	,, 25	,,	,, 1.500,000.—	.....	.....
15..	Envases y Enlozados, Fáb. Nac. de	500,000	,, 10	,,	,, 5.000,000.—	,, 9.49	,, 6.09
16..	Establecimientos Químicos de Viña del Mar, Soc.	65,000	,, 20	,,	,, 1.300,000.—	,, 13.97	,, 3.89
17..	Fósforos, Cía Chilena de	100,000	,, 50	,,	,, 5.000,000.—	,, 220.32	,, 215.—
18..	Gas de Concepción, Cía. de.	20,000	,, 50	,,	,, 1.000,000.—	,, 78.67	,, 85.—
19..	Gas de Santiago, Cía. de Consum. de	360,000	,, 50	,,	,, 18.000,000.—	,, 79.29	,, 68.88
20..	Gas de Valparaíso, Cía. de	200,000	,, 50	,,	,, 10.000,000.—	,, 73.22	,, 71.12
21..	Globo, Cía. Molinera El	50,000	,, 100	,,	,, 5.000,000.—	,, 75.57	,, 55.—
22..	Imprenta y Lit. "Universo", Soc.	100,000	,, 100	,,	,, 10.000,000.—	,, 118.24	,, 106.—
23..	Industrial, Cía.	312,501	,, 20	,,	,, 6.250,020.—	,, 45.46	,, 41.52
24..	Industrial de Catres Cía.	150,000	,, 20	,,	,, [2] 3.000,000.—	,, 44.73	,, 47.56
25..	Industrial de Los Andes, Soc.	60,000	,, 10	,,	,, 600,000.—	,, 99.74	,, 100.—
26..	Köster Ltda., Soc. Molinera y Comercial	35,000	,, 100	,,	3.500,000.—	,, 102.11	,, 101.—
27..	Malvoa, Cía. Maderera	400,000	,, 20	,,	,, 8.000,000.—	,, 9.42	,, 7.05
28..	Matadero Modelo, Soc.	30,000	,, 100	,,	,, 3.000,000.—	,, 123.85	,, 101.—
29..	Oxígeno, Fábrica Nacional de.	22,235	,, 50	,,	,, 1.111,750.—	,, 58.35	,, 52.—
30..	Pan y Galletas Hucke, Cía.	12,500	,, 20	,,	,, 250,000.—	,, 42.32	,, 40.—
31..	Paños de Bella-Vista Soc. Fca. Nac. de, (Suc. C. Werner)	80,000	,, 100	,,	,, 8.000,000.—	,, 165.09	,, 155.—
32..	Paños de Tomé, Soc. Nacional de	218,750	,, 20	,,	,, 4.375,000.—	.....	.....
33..	Papeles y Cartones, Cía Manufacturera de — Serie A	100,000	,, 100	,,	,, 15.000,000.—	.....	152.36
	Papeles y Cartones, Cía Manufacturera de — Serie B	50,000	,, 100	[9] $ 40		.....	,, 162.04
34..	Perfumería, Cía. General de	40,000	,, 25	Total	,, 1.000,000.—	,, 18.53	,, 20.—
35..	Punta de Lobos, Cía. Exp. de las Salinas de	18,000	,, 50	,,	.. 900,000.—	,, 275.12	,, 243.60
36..	Población Vergara, Soc.	8,540	,, 100	,,	,, 854,000.—	.....	.....
37..	Tabacos, Cía. Chilena de.	500,000	,, 20	,,	,, 10.000,000.—	,, 117.85	,, 106.80
38..	Tejidos "El Salto", Cía. Nacional de	100,000	,, 100	,,	,, 10.000,000.—	.....	.....
39..	Telégrafo Comercial, Cía.	80,000	,, 25	,,	,, 2.000,000.—	,, 48.10	,, 47.42
40..	Trasportes Unidos, Cía.	15,000	,, 50	,,	,, 750,000.—	,, 32.21	,, 33.—
41..	Vapores, Cía. Sud-Americana de — Serie A. Ord	600,000	,, 20	,,	,, 12.000,000.—	,, 27.52	,, 18.67
42..	Vapores, Cía. Sud-Americana de — Serie B pref 7%	[3] 200,000	,, [4] 20	,,	,, [4] 4.000,000.—	,, 50.09	,, 50.92
43..	Viña del Mar Cía., Ref. de Azúcar de	1.745,000	£ 1	,,	£ 1.745,000.—	,, 54.51	,, 59.46
44..	Vidrios. Soc. Fábrica Nac. de	30,000	$ 100	,,	$ 3.000,000.—	.....	.....
45..	Volcán, Cía. Industrial El	40,000	,, 50	,,	,, 2.000,000.—	.....	.....
	ASCENSORES						
1..	Cerro Alegre, Soc. de Ascensores del	1,200	$ 50	Total	$ 60,000.—	$ 170.—	$ 170.—
2..	Mecánicos, Cía, de Ascensores	24,000	,, 50	,,	,, 1.200,000.—	,, 73.62	,, 73.20
	SEGUROS						
1..	Alsacia, Cía. de Seguros La.	10.000	$ 100	$ 55	$ 1.000,000.—	$ 53.94	$ 55.—
2..	América, Cía. de Seguros La.	8.000	,, 80	Total	,, 640,000.—	,, 75.20	,, 75.—
3..	Antofagasta, Cía. de Seguros La	2.500	,, 500	$ 50	,, 1.250,000.—	,, 170.—	,, 170.—
4..	Araucanía, Cía. de Seguros	40.000	,, 25	Total	,, 1.000,000.—	,, 82.26	,, 72.—
5..	Central, Cía. de Seguros La	40.000	,, 50	$ 25	,, 2.000,000.—	,, 54.38	,, 52.—
6..	Chilena Consolidada, Cía. de Seg. La.	500.000	,, 40	Total	,, 20.000,000.—	,, 45.35	,, 45.47
7..	Confianza, Cía. Nac. de Seguros La	25.000	,, 40	,,	,, 1.000,000.—	,, [5] 47.52	,, [5] 49.—
8..	Comercial, Cía. de Seguros La	8.000	,, 125	,,	,, 1.000,000.—	,, 171.21	,, 170.—
9..	Continental, Cía. de Seguros La	10.000	,, 100	$ 25	,, 1.000,000.—	,, 25.—	,, 25.—
10..	Cóndor, Cía. de Seguros El	100.000	,, 20	Total	,, 2.000,000.—	,, 25.92	,, 28.—
11..	Española, Cía. de Seguros La	20.000	,, 100	,,	.. 2.000,000.—	,, 293.16	,, 300.—
12..	Estrella, Cía. Nac. de Seguros La	150.000	,, 20	,,	,, 3.000,000.—	,, 41.—	,, 28.56
13..	Franco-Chilena, Cía. de Seguros	40.000	,, 25	,,	,, 1.000,000.—	,, 80.31	,, 70.—
14..	Germania, Cía. de Seguros	40.000	,, 25	,,	,, 2.000,000.—	,, 82.26	,, 72.—
15..	Iberia, Soc. de Seguros La	20.000	,, 50	,,	,, 1.000,000.—	,, 70.—	,, 75.60
16..	Italia, Cía. de Seguros La	5.000	,, 500	$ 300	,, 2.500,000.—	,, 550.—	,, 550.—
17..	Mundial, Soc. Intern. de Seguros	10.000	,, 200	,, 110	,, 2.000,000.—	.....	.....
18..	Nueva España, Soc. de Seguros La	20.000	,, 50	Total	,, 1.000,000.—	,, 357.57	,, [7] 80.88
19..	Protectora, Cía. de Seguros La	4.000	,, 250	,,	,, 1.000,000.—	,, 316.74	,, 315.—
20..	Previsora, Cía. de Seguros La.	20.000	,, 100	$ 50	,, 2.000,000.—	,, 44.58	,, 40.—
21..	Unión Italo-Chilena Cons., Cía. de Seguros La.	50.000	,, 20	,,	,, 1.000,000.—	,, 34.58	,, 35.—
22..	Vascongada Cons. Cía. de Seguros.	40,000	,, 25	,,	,, 1.000,000.—	,, 33.95	,, 36.—
23..	Yugoslava, Cía. Nac. de Seguros La.	100.000	,, 50	$ 25	,, 5.000,000.—	,, 41.81	,, 52.—

1)—Aumentó su Capital de dos y medio a cinco millones de pesos en Sept. 1925.
2)—Aumentó su Capital de dos y medio a tres millones de pesos en Junio 1927.
3)—Emitidas el año 1924.
4)—Pesos de 18 d.
5)—Promedio sobre acciones nuevas.
6)—Promedio sobre acciones nuevas.
7)—Acciones Nueva Emisión.
8)—Dropa - Abreviación de Droguería del Pacífico.
9) —Las acciones Serie B, se pagan en cuotas de $ 40.— en Enero de 1930; $ 30 en Julio de 1930 y $ 30 en Enero de 1931.

se cotizan oficialmente en la Bolsa de Corredores de Valparaíso.

Número de orden	FONDOS			DIVIDENDOS PAGADOS POR AÑO CALENDARIO				Fecha últimos Dividendos Pagados	Porcentajes		Balances	Fecha último Balance	Utilidades según último Balance	Número de orden
	Reserva	Varios	Para futuros dividend.	1927	1928	1929	1930		Sobre valor T/M Año 1929	Sobre valor T/M en Abril 1930				
									%					
1..	£ 3,000	£ 73,152	£ 1.065	4.75	4.50	5.—	2.50	Ene. 29 $ 2.50	8.64	4.24	Sem.	31.12.29	£ 9.282	— 1
2..	$ 500,000	$ 3.537,832	159,731	..	..	3.50	..	.....	9.13	.....	Anual	30. 6.29	$ 1.541.730	.. 2
3..	„ 2.400,000	„ 1.200,000	$ 1.834,142	5.—	6.25	7.75	4.—	Abr. 1 $ 2.—	7.79	4 40	Sem.	31.12.29	„ 2.437.540	— 3
4..	„ 1.000,000	„ 8.300,000	„ 331,651	7.—	10.—	8.50	5.—	Abr. 15 $ 5.—	8.41	4.69	Anual	28. 2.29	„ 11.739.951	.. 4
5..	„ 600,000	„ 300,000	„ 177,849	5.—	8.—	9.—	6.—	Mzo. 23 $ 6.—	8.77	6.38	„	31.12.29	„ 1.370.941	.. 5
6..	„ { 131,600	„ 813,903	„ 150,000	..	..	..	..	.....	.....	.....	„	{ 31.12.29	„ 278.442	.. 6
				2.—	2.—	2.—	..	.....	10.—	.....				
7..	{ £ 74,920	{ £ 665,000	„ 56,533	2 d	d.4.[8]	0.80	..	.....	7.82	.....	„	30. 6.29	$ 21.114.807	.. 7
8..				1/8	1/9	3.60	1.60	Abr. 14 $ 1.60	7.62	3.23	....	.....	.....	.. 8
9..	Cup. Marzo	1.°y Stbre. 1.°	.....	3.20	3.20	3.20	..	.....	7.43	.....	.....	.....	.....	.. 9
10..	$ 200,000	$ 1.024,627	$ 248,726	..	..	8.—	4.—	Mzo. 10 $ 4	.....	4.13	Anual	30. 6.29	$ 2.218.332	..10
11..	1.459,000	270,375	670,000	5.50	4.50	4.50	1.50	Abr. 10 $ 1.50	6.16	2.25	Sem.	31.12.29	1.299.574	..11
12..	Cup. Enero	10 y Jul. 10	.....	3.20	3.20	3.20	1.60	Ene. 10 1.60	7.97	3.92	.....	.....	.....	..12
13..	$ 105,174	$ 442,869	.....	13.95	14.50	11.75	..	.....	7.48	3.97	Sem.	31.12.29	„ 207.173	..13
14..	„ 250,000	„ 381,990	.....	2.—	6.—	4.—	4.—	Abr. 1 $ 2.—	.....	.....	Anual	30. 6.29	„ 390.026	..14
15..	„ 1.000,000	„ 1.178,289	„ 35,456	1 —	0.80	..	..	.....	.....	.....	„	30. 6.29	„ P. 931.768	..15
16..	„ 60,000	„ 150,000	„ 29,967	..	..	..	..	.....	.....	.....	„	31.12.29	„ P. 38.264	..16
17..	„ 1.100,000	„ 3.000,000	„ 1.422,174	18.—	18.—	18.—	5.—	Feb. 15 5.—	8.16	1.80	Sem.	31.12.29	„ 1.236.548	..17
18..	„ 100,000	„ 213,610	„ 71,463	10.—	5.—	8.50	4.—	Ene. 15 4.—	10.80	4.70	„	31.12.29	„ 119.558	..18
19..	„ 1.080,000	„ 6.060,000	„ 1.300,000	5.—	5.50	4.50	2.75	Ene. 25 $ 2.75	5.67	3.99	„	31.12.29	„ 1.888.000	..19
20..	„ 100,000	„ 4.655,487	„ 209,801	8 —	5.—	9.—	..	.....	12.29	.....	Anual	30. 6.29	„ 1.968.229	..20
21..	„ 500.000	„ 4.100,000	„ 250,770	8.—	3.—	8.—	4.—	Abr. 15 $ 4.—	10.58	7.27	„	31.12.29	„ 262.654	..21
22..	„ 250,000	„ 5.099,713	„ 47,668	13.—	8.—	4.—	4.—	Ene. 6 4.—	3.75	3.77	Sem.	30. 4.29	„ 833.124	..22
23..	„ 500,000	„ 9 900,000	„ 515,171	2.50	3.50	4.—	2.—	Feb. 13 2.—	8.79	4.81	„	31.12.29	„ 1.051.671	..23
24..	„ 1,500,000	„ 893,156	„ 749,690	4.—	4.—	5.—	1.—	Mzo. 28 $ 1.—	11.17	2.10	Anual	31.10.29	„ 1.203.383	..24
25..	„ 500.000	„ 3.580,000	„ 324,222	4.—	5.—	6.—	..	.....	6.01	.....	„	31. 8.29	„ 1.296.639	..25
26..	„ 330,000	„ 250,000	„ 347,731	9.—	10.[633]	9.[574]	..	.....	.....	.....	„	31.12.28	„ 601.407	..26
27..	„ 800,000	„ 1.000,560	.....	1.—	1.—	1.—	..	.....	10.61	.....	„	30. 6.29	„ 253.288	..27
28..	„ 700,000	„ 708,461	„ 102,729	..	..	..	..	.....	.....	.....	„	31.12.28	„ 9.563	..28
29..	„ 152,157	„ 149,440	„ 100,057	5.75	6.[1914]	6.[3828]	3.[1914]	Feb. 14 3.[1914]	10.93	6.13	Sem.	31.12.29	„ 124.262	..29
30..	„ 25,000	„ 117,500	„ 30,999	4.—	3.50	4.—	2.50	Feb. 6 $ 2.50	9.45	6.25	„	31.12.29	„ 55.506	..30
31..	„ 492,590	„ 4.500,000	„ 218,201	10.—	10.—	15	15.—	Mzo. 21 $ 15	9.08	9.67	Anual	31.12.28	„ 3.306.424	..31
32..	„ 963.532	„ 1.825,000	„ 176,000	4.50	4.50	3.—	2.—	Abr. 21 $ 2.—	.....	.....	„	31.12.28	„ 1.222.162	..32
33..	„ 1.165,000	„ 1.000,000	„ 104,766	..	..	..	4.—	Abr. 15 $ 4.—	.....	2.62	„	30. 6.29	„ 2.018.750	. 33
34..	„ 250,000	„ 23,044	.....	1.—	1.25	1.50	1.	Ene. 14 1.—	8.09	5.—	„	30. 6.29	„ 126.297	..34
35..	„ 200,000	„ 755,000	„ 36,000	16.—	16 —	20.—	..	.....	7.26	.....	Sem.	30. 6.29	„ 301.977	..35
36..	„ 100,000	„ 257,510	„ 34,578	..	50.—	..	..	.....	.....	.....	Anual	31.12.29	„ P. 42.490	..36
37..	„ 5.000,000 y £ 50,000	„ 5) 8.395,466	„ 1.600,000	8.—	8.50	9.50	5.—	Abr. 25 $ 2.50	8.06	4 68	Sem.	31.12.29	„ 3.003.752	..37
38..	„ 1.000,000	„ 1.850,000	„ 793,876	12.—	13.[1278]	14.—	9.—	May. 31 $ 3	.....	.....	Anual	30. 6.29	„ 1.831.475	..38
39..	„ 650,000	„ 1.142,242	„ 140,000	5.50	6.—	5.—	2.50	Ene. 27 $ 2.50	10.39	5.27	Sem.	31.12.29	„ 268.588	..39
40..	„ 77,760	„ 174,362	.....	2.20	..	2.75	..	.....	8.53	.....	Anual	30. 6.29	„ 54.176	..40
41..	„ 1) 100,000	„ 1) 2.327,462	„ 1) 25,065	1.75	2.—	2.—	1.—	Feb. 17 1.—	7.26	5.35	Sem.	31.12.29	„ 1) 435.402	..41
42..	.....	.....	.....	1) 1.40	1) 1.40	1) 1.40	..	.....	8.38	.....	.....	.....	.....	..42
43..	£ 91,173	£ 83,407	£ 60,000	3.25	3.—	4.25	2.50	Abr. 30 $ 1.25	7.79	4.20	Anual	31.12.29	£ 259.237	..43
44..	$ 800,000	$ 72,649	.....	..	..	..	..	.....	.....	.....	„	31.12.28	$ 655.109	..44
45..	„ 125,000	„ 230,392	$ 120,000	..	2.—	7.—	4.—	Jun. 10 $ 2.—	.....	.....	„	30. 6.29	„ 218.923	..45
1..	$ 25,000	$ 40,500	$ 6,389	14.—	16.—	16.—	..	.....	9.41	.....	Sem.	31.12.29	$ 11.480	.. 1
2..	„ 100,000	„ 60,315	„ 21,432	8.—	8.—	6.—	4.—	Abr. 3 $ 2.—	8.14	5.46	„	28. 2.30	„ 118.373	.. 2
1..	$ 152,000	$ 109,075	$ 101,430	4.—	4.50	5.10	3.—	Ene. 22 $ 3.—	10.01	5.45	Sem.	31.12.29	$ 102.664	.. 1
2..	„ 10,000	„ 174,255	„ 4,465	..	..	4.—	2.—	Feb. 4 $ 2.—	5.31	2.66	Anual	31.12.29	„ 45.512	.. 2
3..	„ 380,138	„ 443,581	„ 39.033	10.—	5.—	..	..	.....	.....	.....	Sem.	30. 6.29	„ 52.723	.. 3
4..	„ 250,000	„ 1.752,842	„ 80,329	6.50	6.—	6.—	3.—	Feb. 20 $ 3.—	7.29	4.16	Anual	31.12.29	„ 400.355	.. 4
5..	„ 1.000,000	„ 100,000	„ 2,505	4.—	5.—	5.—	3.—	Feb. 6 $ 3.—	9.19	5.76	Sem.	31.12.29	„ 266.260	.. 5
6..	„ 3.495,252	„ 1.618,458	„ 205,194	2.50	5.25	4.25	1.—	Abr. 22 $ 1.—	9.37	2.19	Anual	31.12.29	„ 2.684.533	.. 6
7..	„ 320,000	„ 410,000	„ 5,008	4.—	8.—	2.—	..	.....	4.20	.....	„	31.12.29	„ 139.741	.. 7
8..	„ 500.000	„ 489,862	„ 78,246	5.—	10.—	2) 20.—	7.—	Ene. 23 $ 7.—	11.68	4.11	Sem.	31.12.29	„ 128.554	.. 8
9..	„ 153,368	„ 86,055	„ 3,630	..	1.—	..	..	.....	.....	.....	„	30. 6.29	„ 15.806	.. 9
10..	„ 281,355	„ 592,106	.....	..	1.—	1.40	..	.....	5.40	.....	Anual	31.12.28	„ 546.063	..10
11..	„ 1.500.000	„ 2.141,723	„ 191,646	20.—	3) 20.—	22.50	12.50	Ene. 27 $ 12.50	7.67	4.16	Sem.	31.12.29	„ 493.850	..11
12..	„ 490,030	„ 827,130	„ 33,925	1.75	2.25	2.50	1.50	Ene. 20 $ 1.50	6.09	5.25	Anual	31.12.29	„ 519.118	..12
13..	„ 360,551	„ 872,808	„ 209,719	5.—	5 6596	6.—	3.—	Ene. 31 $ 3.—	7.47	4.28	Sem.	31.12.29	„ 263.954	..13
14..	„ 250,000	„ 1.752,842	„ 80,329	6.50	6.—	6.—	3.—	Feb. 20 $ 3.—	7.29	4.16	Anual	31.12.29	„ 400.355	..14
15..	„ 500,000	„ 416,288	„ 203,153	8.—	19.[1489]	14.[8935]	4.—	Abr. 16 $ 2.—	.....	5.33	Sem.	31.12.29	„ 385.809	..15
16..	„ 320,000	„ 1.516,241	„ 74,087	40.—	40.—	45.—	25.—	Ene. 31 $ 25.—	8.18	4 54	„	31.12.29	„ 319.502	..16
17..	.....	„ 1.419,606	.....	..	..	..	..	.....	.....	.....	Anual	31.12.28	„ 78.524	..17
18..	„ 200,000	„ 325,000	404,962	15.—	23.[2978]	29.[2562]	4) 3.60	Ene. 28 $ 3.60	4.23	4.45	Sem.	31.12.29	„ 258.312	..18
19..	„ 284,000	„ 9,075	„ 18,386	15.—	15.—	15.—	15.—	Ene. 22 $ 15.—	4.73	4.76	„	31.12.29	„ 176.629	..19
20..	„ 170,691	„ 167,614	.....	..	..	..	..	.....	.....	.....	Anual	31.12.29	„ 201.367	..20
21..	„ 401,049	„ 436,926	7,040	1.60	2.0638	2.—	2.—	Ene. 21 $ 2.—	5.78	5.71	„	31.12.29	„ 243.931	..21
22..	„ 177,189	„ 322,640	„ 31,115	1.—	2.—	3.—	1.[5957]	Ene. 31 $ 1.[5957]	8.83	4 13	Sem.	31.12.29	„ 264.005	..22
23..	„ 590,000	„ 1.877,000	.....	2.50	2.50	2 50	1.25	Feb. 21 $ 1.25	5.97	2.40	Anual	31.12.29	„ 712.772	..23

1)—Pesos de 18 peniques.

2)—Además repartió un dividendo de $ 5.— sobre 3,210 accs. nueva emisión

3)—En el 1er. semestre de 1928 repartió además un dividendo extraordinario de $ 10.— en acciones de "La Territorial".

4)—Dividendo sobre acciones, nueva emisión.

5)—El Fondo de Reservas Extraordinarias, al 31 de Diciembre de 1929, era de $ 6.889,052.82.

Direcciones de Accionistas de la Bolsa de Corredores de Valparaíso

BOLSA DE CORREDORES
VALPARAISO
Oficina: Edificio de la Bolsa
4.º Piso
Teléfono Inglés 2395 Auto
Casilla 825

H. J. TANNER y Cía.

BOLSA DE COMERCIO
SANTIAGO
Oficina: Calle La Bolsa, 88
Teléfono Inglés 83604
„ Nacional 60
Casilla 2394

Se encargan de la Compra-Venta de

Acciones, Bonos y Letras de Cambio

CONTRATACION DE PRESTAMOS HIPOTECARIOS Y CONVERSION
DE DEUDAS, CANCELACION DE HIPOTECAS, Etc., Etc.
INVERSIONES EN EL EXTRANJERO, Etc.

Telegramas: TANNER BOLSA :: Cables: "TANCAR" :: Códigos: Peterson Bentley

DAVIES Y CUMBER
EDIFICIO BANCO ANGLO-SUD AMER. LTDO.
4.º Piso, Oficina 5 - Casilla 218.

LOPEZ Y ANDUEZA
EDIFICIO BOLSA DE CORREDORES
2.º Piso, Oficina 26 - Teléfono 2710 - Casilla 400.

JULIO DITTRICH & Cía.
EDIFICIO BOLSA DE CORREDORES
2.º Piso, Oficina 25 - Casilla 348.

MEDLAM & Cía.
EDIFICIO BANCO ANGLO-SUD AMER. LTDO.
4.º Piso, Oficina 4 - Teléfono 3317 - Casilla 3653.

HAMBROOK & Cía.
EDIFICIO BOLSA DE CORREDORES
Oficina 12 - Teléfono 4930 - Casilla 152.

PETRINOVIC Y COLLOVICH
PRAT, 261
Teléfono 3682 Casilla 1357.

FEDERICO HOFFMANN F.
EDIFICIO CAJA NACIONAL DE AHORROS
Oficina 72 (7.º Piso).

ALFREDO POLANCO G.
PRAT, 173.
5.º Piso, Oficina 59 - Teléfono 2542 - Casilla 671.

HOWARD HERMANOS
EDIFICIO BOLSA DE CORREDORES
2.º Piso - Teléfono 2466 - Casilla 535.

SOFFIA y Cía.
EDIFICIO BOLSA DE CORREDORES
3.er Piso, Oficina 43 - Casilla 1356.

J. E. LIND
EDIFICIO BOLSA DE CORREDORES
Oficina 39 A. 3.er Piso. Casilla 382.

ALBERTO J. WALLS
EDIFICIO BOLSA DE CORREDORES
Oficina 45 3.er Piso Casilla 1375.

OFICINAS

AMPLIAS, INTERIORES Y A LA CALLE, CON ASCENSOR RAPIDO
SE ARRIENDA EN EL 2º, 3º y 4º PISO DEL
EDIFICIO DE LA BOLSA DE CORREDORES

Tratar: Gerencia de la Bolsa.

PRECIO MAXIMO, MINIMO Y MEDIO DE LAS ACCIONES Y BONOS DURANTE EL MES DE MAYO DE 1930

(Basados en los precios diarios de cierre del Mercado.)

Acciones y Bonos	Máximo	Mínimo	Medio
BANCOS			
Central de Chile	$ 1565.—	$ 1550.—	$ 1559.20
Chile	213.—	205.—	209.56
A. Edwards y Cía.	181.—	180.—	180.08
Español-Chile	106.—	105.—	105.04
Hipotecario de Chile	730.—	700.—	715.20
Hipotecario-Valparaíso	.....	.....	180.—
Italiano	.....	.....	76.—
Nacional	81.—	79.—	80.36
SALITRERAS			
Agua Santa	17.50	11.—	14.21
Astoreca	.....	.....	34.—
Asturias	.....	.....	7.—
Castilla	17.—	13.—	15.41
Chilena de Salitres	3.—	1.50	2.88
Cota & Bonasort	12.—	8.50	10.—
Galicia	4.—	2.—	3.06
Granja	.....	.....	31.—
Iberia	.....	.....	40.—
Loa	18.50	11.—	14.72
Lautaro Port	133.—	124.—	128.52
Lautaro Nom	125.—	114.—	118.52
Id. Delaware	70.—	55.—	62.56
Perfetti	2.75	2.—	2.38
Tocopilla	280.—	240.—	272.96
MINERAS			
Araca	160.—	140.—	156.—
Bronces de R. B.	.....	.....	2.—
Cerro Grande	12.—	9.—	10.32
Colquiri	2.75	2.—	2.49
Condoriaco	3.—	2.25	2.73
Disputada de las C	19.25	12.75	16.38
Electra	.....	.....	1.—
Garci Mendoza	1.20	1.15	1.17
Gatico	1.7/8	1.1/8	1.51
Guanaco	5.50	5.—	5.34
Huanillos y P. B.	2.50	2.—	2.10
Kelluani Cons.	.....	.....	1.50
Morococala	6.75	4.7/8	5.45
Ocuri	5.—	4.50	4.93
Oploca	74.—	48.—	56.76
Oruro	17.—	13.—	14.88
Patiño	185.—	155.—	169.60
Salvador	.....	.....	1.—
Taltal	.....	.....	2.—
Tocopilla	76.25	60.—	69.72
Tres Puntas	7.—	5.—	6.—
CARBONIFERAS			
Lebu ..... Pref.	4.50	3.50	4.29
Máfil ..... Ord.	4.—	0.75	1.98
Máfil ..... Bon.	.....	.....	94.—
Minera e Ind.	28.50	27.—	27.62
Parga	5.—	3.—	3.72
Schwager	21.50	20.50	21.07
GANADERAS			
Aysen	38.25	32.—	33.39
Cisnes	14.50	11.50	13.04
Gente Grande	47.—	39.—	41.12
Laguna Blanca	118.—	100.—	104.86
Tierra del Fuego	139.50	120.—	128.34
Vallenar	.....	.....	40.—
IND. Y VARIAS			
Astillero Las Habas	60.—	58.—	58.92
Buques y Maderas	38.—	36.—	36.98
Cemento "El Melón"	95.—	88.—	90.73
Cervecerías Unidas	108.—	104.50	106.51
Chilena de Tejidos	.....	.....	94.—
Ch. Sederías, Ord.	.....	.....	5.—
Ch. Sederías, Pref.	20.—	18.—	19.04
Cía. Chilena de Electricidad Ltda. Accs. Ord.	21.—	19.—	19.67
Cía. Chilena de Electricidad Ltda. Accs. Pref.	49.—	47.—	48.68
Cía. Chilena de Electricidad Ltda. Bonos 8 %	44.50	44.—	44.22

Acciones y Bonos	Máximo	Mínimo	Medio
IND. Y VARIAS			
Cía. Gen. Elec. Ind. Accs. Ord.	$ 69.—	$ 64.—	$ 66.56
Cía. Gen. Elec. Ind. Bonos 8 %	41.—	40.—	40.71
Drog. del Pacífico	97.—	96.—	96.74
Eléctrica de Los Andes	.....	.....	250.—
Envases y Enlozados	7.—	6.—	6.09
Est. Quím. de V. del M.	4.1/8	3.—	3.89
Fósforos Chilena de	.....	.....	215.—
Gas de Concepción	.....	.....	85.—
Gas de Valparaíso	70.—	68.—	68.88
Gas de Santiago	72.—	70.—	71.12
Globo, Molinera	.....	.....	55.—
Imp. y Lit. "Universo"	.....	.....	106.—
Industrial	43.50	39.50	41.52
Industrial de Catres	48.—	47.—	47.56
Industrial de Los Andes	.....	.....	100.—
Matadero Modelo	.....	.....	100.—
Maderera Malvoa	7.50	6.50	7.05
Molinera Köster	.....	.....	101.—
Oxígeno, Fáb. Nac. de	.....	.....	52.—
Pan y Gall. Hucke	.....	.....	40.—
Paños Bella-Vista Tomé	.....	.....	155.—
Papeles y Cartones N. E.	158.—	145.—	152.36
Papeles y Cartones A. E.	168.—	155.—	162.04
Punta de Lobos, Salinas	250.—	240.—	243.60
Perfumería	.....	.....	20.—
Tabacos, Chilena de	108.—	106.—	106.80
Telégrafo Comercial	47.50	46.—	47.42
Trasportes Unidos	.....	.....	33.—
Vapores (Ord.)	19.50	18.—	18.67
Vapores (Pref.)	53.—	50.—	50.92
Viña, Refinería de	60.—	58.50	59.46
ASCENSORES			
Cerro Alegre	.....	.....	$ 170.—
Mecánicos	74.—	72.—	73.20
SEGUROS			
Alsacia	.....	.....	$ 55.—
América	.....	.....	75.—
Antofagasta	.....	.....	170.—
Araucanía	.....	.....	72.—
Central	.....	.....	52.—
Chilena Cons.	47.—	44.—	45.47
Comercial	.....	.....	170.—
Confianza	.....	.....	49.—
Continental	.....	.....	25.—
Cóndor	.....	.....	28.—
Española	.....	.....	300.—
Estrella	30.—	28.—	28.56
Franco-Chilena	.....	.....	70.—
Germania	.....	.....	72.—
Iberia	80.—	75.—	75.60
Italia	.....	.....	550.—
Nueva España	82.—	78.—	80.88
Protectora	.....	.....	315.—
Previsora	.....	.....	40.—
Unión Italo-Ch. Cons.	.....	.....	35.—
Vasconia	.....	.....	36.—
Yugoslava	.....	.....	52.—
BONOS			
P. Arenas-P. Natales 8%-5%	.....	.....	102.—
S. Antonio-Cartagena 8%-5%	.....	.....	102.—
Regadío 8-27%	.....	.....	102.—
Concepción-Talcahuano 7-5%	.....	.....	94.—
Construcción Puentes.. 7-10%	.....	.....	95.—
Obras Públicas 7%-1%	94.75	94.—	94.48
Deuda Interna 7-1 ..%	94.75	94.25	94.58
Caja Cr. Hip. 8-½..%	101.—	98.50	100.—
„ „ „ 8- 1..%	100.50	98.50	99.74
„ „ „ 7- 1..%	92.50	89.—	91.20
„ „ „ 6- 1..%	89.—	86.—	86.32
„ „ „ 7-½..%	90.50	87.25	88.24
Bco. Hip. Chile 8-1.%	99.75	97.—	98.10
„ „ „ 7-1.%	90.—	87.—	88.15
„ „ Valp. 8-2.%	100.3/8	99.—	99.54
„ „ „ 8-1.%	100.3/8	99.—	99.54
„ „ „ 7-1.%	.....	.....	93.—
Municip. Valp. 8-2¼%	.....	.....	99.—
„ „ 7-3..%	.....	.....	95.—
„ Viña 8-1..%	96.—	95.—	95.32
Av. España.....8-1..%	99.—	98.—	98.12

BONOS DEL ESTADO

CARACTERISTICAS Y COTIZACIONES DURANTE LA QUINCENA

Año de emisión	EMPRESTITOS	Interés	Amortización	Autorizado por Ley N.°	Autorizado por Ley Fecha	Monto de la emisión	Año de Vencimiento	Estado de la emisión al 31.12.29	Vencimiento de los Cupones	COTIZACIONES Junio 3 a Junio 16 de 1930 — 3	4	5	6	7	9	10	11	12	13	14	16
1919/20	Edificación Escolar ..	7%	1%	3069	21. 5.916	$ 6.000,000	1947	$ 5.179,000	Jun. 30–Dic. 31	N 94	N 94	N 94	N 94	N 94	N 94	N 94	N 94	N 94	N 94	N 94	N 94
1924	Apostadero Naval....	8%	2%	3966	25. 7.923	3.800,000	1946	1.865,000	Jun. 5–Dic. 5	c102	c102	c102	c102	c102	c102	c101	c101	c101	c101	c101	c101
1926	Canalización Mapocho	8%	25%	3814	29.11.921	6.100,000	1931	1.560,000	Jun. 30 –Dic. 31	c102	c102	c102	c102	c102	c102	c101	c101	c101	c101	c101	c101
1928	Camino Santiago San Bernardo	8%	20%	273	24. 2.925	8.150,000	1938	8.150,000	Ene. 1–Jul. 1	c100	c100	T101	c101	c101	c101	c101	c101	c101	c101	c101	c101
1928	Camino P. Arenas P. Natales	8%	5%	4253	13. 1.928	2.300,000	1940	1.847,000	Abr. 3–Oct. 31	c102	c102	c102	c102	c102	c102	c101	c101	c101	c101	c101	c101
1928	Camino San Antonio–Cartagena.....	8%	5%	4309	9. 2.928	730,000	1940	579,000	Abr. 30–Oct. 30	c102	c102	c102	c102	c102	c102	c101	c101	c101	c101	c101	c101
1928	Camino Concepción–Talcahuano	7%	3%	4294	8. 2.928	1.900,000	1945	1.783,000	May. 30–Nov. 30	V 95	V 95	V 95	V 95	V 95	V 95	C 95	C 94¾	C 94¾	V 95	V 95	V 95
1928	Construción Puentes..	7%	10%	367	18. 3.925	5.000,000	1938	4.250,000	May 30–Nov. 30	T 95¾	T 95¾	N 95¾	N 95¾	N 95¾	N 95¾	C 95	N 96	N 96	N 96	N 96	N 96
1923 / 1925	Obras Regadío Serie A	8%	2%	2953	9.12.914	5.606,000	1946	4,044,000	Jun. 30–Dic. 31	c102	c102	c102	c102	c102	c102	c101	c101	c101	c101	c101	c101
	Obras Regadío Serie B	2%	1%						Abr.30–Oct. 30	c102	c102	c102	c102	c102	c102	c101	c101	c101	c101	c101	c101
1919	Obras Regadío	7%	1%	2953	9.12.914	9.081,000	1949	7.800,000	Jun. 30–Dic. 31	N 94	N 94	N 94	N 94	N 94	N 94	N 94	N 93	N 93	N 94	N 94	N 94
1928	Obras Públicas	7%	1%	4303	15. 2.928	25.000,000	1959	24.612,000	Jun. 1–Dic. 1	T 94¼	C 94¼	N 94¼	N 94¼	N 94	N 94	V 94	V 94	V 94	V 94	V 94	V 94
1929	Deuda Interna	7%	1%	4303	15. 2.928	50.000,000	1959	49.492,000	May.15–Nov. 15	N 94¼	V 94	V 94	V 94	V 94	V 93¾	V 94	V 93¾	V 93¾	V 93¾	V 93¾	V 93¾

CARACTERISTICAS Y COTIZACIONES DE BONOS DEL GOBIERNO DE CHILE Y DE LA CAJA DE CREDITO HIPOTECARIO EN NUEVA YORK

GOBIERNO DE CHILE

Año Emisión	Intereses	Amortización	Total de la emisión	Vencimiento	Coste de los Bonos	Fecha de pago de cupones	COTIZACIONES Mayo 27	COTIZACIONES Junio 10
			Dollars		Dollars		Dollars	Dollars
1922	7 %	2 %	18.000,000	1942	$ 1,000 y 500	1.° Mayo — 1.° Nov.	102	102
1926	6 %	1 %	42.500,000	1961	$ 1,000 y 500	1.° Abril — 1.° Octubre	91½	91½
1927	6 %	1 %	27.500,000	1961	$ 1,000 y 500	1.° Feb. — 1.° Agosto	.....	.....
1928	6 %	1 %	45.912,000	1961	$ 1,000 y 500	1.° Enero — 1.° Julio	.....	.....

CAJA DE CREDITO HIPOTECARIO

1925	6½ %	0,964 % (32 años)	20.000,000	1957	$ 1,000 y 500	30 Junio — 31 Dic.	95	96
1926	6¾ %	¾% (35 años)	20.000,000	1961	$ 1,000 y 500	30 Junio — 31 Dic.	99	98¼
1928	6 %	1 %	20.000,000	1961	$ 1,000 y 500	30 Abril — 30 Oct.	.....	.....

CARACTERISTICAS Y COTIZACIONES DE BONOS HIPOTECARIOS Y MUNICIPALES

BONOS	Interés	Amortización	Fecha de pago de los cupones	Valor de los Bonos en Circulación al 30-4-30.	JUNIO 3 A JUNIO 16 DE 1930. 3	4	5	6	7	9	10	11	12	13	14	16	T/M 1929
HIPOTECARIOS																	
Caja de Crédito Hipotecario..	8%	½%	30 M. y 30 S.	$ 58.935,000	c100¾	T100⅛	v100¼	v100	v 100	v 100	T 100	c 100	c100	c100	N100½	N100¼	100.55
	8%	1%	30 J. y 31 D.	77.380,500	v100	v100	v 100	v 99¾	c 99¾	c 99¾	v100¼	c 100	c100	c100	c100	c100	100.63
	7%	1%	15 E. y 15 J.	61.086,400	N 90	N 90	N 90	N 90	N 90	N 90	N 90	N 90	N 90	N 90	N 90	c 87	95.40
	6%	1%	30 A. y 31 O.	10.282,600	N 88	N 88	N 88	N 88	N 88	N 88	N 88	v 88	v 88	v 88	v 88	N 88	89.54
	7%	½%	.....	493.062,500	v 87	c 87	c 87	v 87	c 87	c 87¼	c 87¼	v 87½	v 87½	c 87	v 87½	c 87	94.37
Banco Hipotecario de Chile...	8%	1%	31 M. y 30 S.	206.316,000	T 98¼	N 98¼	T 98½	c 98¾	N 98¾	c 98½	c 98½	c 98½	N 98½	N 98½	N 98	T 97¼	100.61
	7%	1%	31 M. y 30 S.	106.707,500	c 87	N 86½	N 86½	N 87	N 87	c 87	c 87	c 87	c 87	c 87	N 87	T 86½	94.10
Banco Hipotecario Valparaíso.	8%	1%	30 J. y 31 D.	33.880,000	v 99	v 98¾	c 98¾	c 98½	v 98¾	v 98¾	v 98¾	v 98¾	N 98¾	v 98¾	v 98½	v 98	100.41
	7%	1%	30 J. y 31 D.	927,000	N 93	N 93	N 93	N 93	N 93	N 93	N 93	v 87	v 87	v 87	v 87	v 87	96.44
				En circulación 31-12-29													
MUNICIPALES																	
Municipalidad de Valparaíso..	8%	2¼%	1.° M. y 1.° S.	2.088,500	c 99	c 99	c 99	c 99	c 99	c 99	c 99	c 99	c 99	c 99	c 99	c 99	99.72
	7%	3%	1.° M. y 1.° S.	650,600	c 95	c 95	c 95	c 95	c 95	c 95	c 95	v 94½	v 94½	N 94½	N 94½	N 94½	97.92
Municipalidad de Viña del Mar.	8%	1%	1.° E. y 1.° J.	1.500,400	v 94	v 94	v 94	v 94	v 94	v 94	v 94	v 94	v 94	v 94	v 94	v 94	00.01
VARIOS																	
Avda. España (Camino Plano)..	8%	1%	1.° E. y 1.° J.	5.220,000	v 98	v 98	v 98	v 98	v 98	v 98	v 98	v 98	v 98	v 98	v 98	v 98	

ESTADO DE LA EMISION DE BONOS HIPOTECARIOS AL 31 DE MAYO DE 1930.

CAJA DE CREDITO HIPOTECARIO

Series Int.	Series Amor.	Plazo	Saldos en 30 Abril 1930	Emitidos en Mayo 1930	Amortizados en Mayo 1930	Saldos en 31 Mayo 1930
		Años	$	$	$	$
8%	½%	36½	58.935,000	.....	907,500	58.027,500
8%	1%	28½	77.380,500	.....	392,000	76.988,500
7%	½%	30½	493.062,500	8.732,500	1.998,000	499.797,000
7%	1%	22	61.086,400	.....	139,200	60.947,200
7%	2%	39½	255,700	.....	.....	255,700
6%	1%	33	10.282,600	.....	102,000	10.180,600
.....	.....	.....	.....	.....	.....	.....
5%	1%	36½	4.411,000	.....	... ..	4.411,000
5%	2%	25½	4.057,400	.. ....	.....	4.057,400
	TOTALES..		$ 709.471,100	$ 8.732,500	$ 3.538,700	$ 714.664,900

BANCO HIPOTECARIO—VALPARAISO

Series Int.	Series Amor.	Plazo	Saldos en 30 Abril 1930	Emitidos en Mayo 1930	Amortizados en Mayo 1930	Saldos en 31 Mayo 1930
		Años	$	$	$	$
8%	1%	28½	33.880,000	344,000	52,000	34.172,000
8%	2%	21	2.678,000	.....	.....	2.678,000
7%	1%	30½	927,000	.....	462,000	465,000
	..	..	.....	.....	.....	.....
.....	.....	.....	.....	.....	.....	.....
.....	.....	.....	$ 37.485,000	$ 34,4000	$ 514,000	$ 37.315,000

BANCO HIPOTECARIO DE CHILE

Series Int.	Series Amor.	Plazo	Saldos en 30 Abril 1930	Emitidos en Mayo 1930	Amortizados en Mayo 1930	Saldos en 31 Mayo 1930
		Años	$	$	$	$
8%	1%	28½	206.316,000	150,000	981,000	205.485,000
7%	1%	21	106.707,500	3.807,000	94,000	110.420,500
8%	2%	25	619,900	.....	.....	619,900
7%	2%	25	1.712,000	.....	17,000	1.695,000
6%	2%		210,000	.....	.....	210,000
8%	H.N. 1%		1.960,000	.....	.....	1.960,000
.....	.....	.....	.....	.....	.....	.....
.....	.....	.....	$ 317.525,400	$ 3.957,000	$ 1.092.000	$ 320.390,400

H. N.) Emisión del Banco Hipotecario Nacional.

COTIZACION DEL CAMBIO SOBRE LONDRES A 90 DIAS VISTA

Junio 3 a Junio 16 de 1930		3	4	5	6	7	9	10	11	12	13	14	16
En la 1.ª Rueda	Vend.	39.95	39.94	39.93	39.90	39.88	39.87	39.88	39.89	39.91	39.87	39.89	39.89
	Comp.	39.94	39.93	39.91	39.89	39.86	39.85	39.87	39.87	39.90	39.86	39.88	39.88
En la 2.ª Rueda	Vend.	39.95	39.93	39.92	39.87	.....	39.88	39.88	39.91	39.90	39.89	.....	39.90
	Comp.	39.93	39.92	39.90	39.86	.....	39.86	39.87	39.89	39.89	39.88	.....	39.88
En el cierre....	Vend.	39.94	39.93	39.92	39.88	39.86	39.88	39.89	39.91	39.90	39.90	39.89	39.90
	Comp.	39.93	39.92	39.91	39.87	39.85	39.87	39.87	39.90	39.89	39.89	39.88	39.89

CAMBIO SOBRE OTRAS PLAZAS

Junio 3 a Junio 16 de 1930	3	4	5	6	7	9	10	11	12	13	14	16
Argentina (1 Nacional)...	3.14 ½	3.15.	3.15.	3.14.½	3.14.½	3.1.4	3.14 ½	3.13.	3.13.	3.09.½	3.09.	3.07.½
Alemania (1 Marco).....	1.97.½	1.97.¼	1.97.¼	1.97.	1.97.3	1.97.2	1.97.½	1.97.½	1.97.½	1.97.2	1.97.3	1.97.3
Bélgica (1 Belga).....	1.15.½	1.15.2	1.15.2	1.15.3	1.15.2	1.15.2	1.15.2	1.15.	1.15.	1.15.2	1.15.2	1.15.2
España (1 Peseta).....	1.00.¼	1.00.¼	1.00.½	1.00.¼	1.00.¼	1.00.1/8	1.00.	0.99.	0.99.	0.98.	0.97.	0.97.
Estados Unidos (1 Dollar).	8.26.	8.26.¼	8.26.¼	8.26.	8.26.	8.25.½	8.25.½	8.26.	8.26.	8.25.¾	8.26.	8.26.¼
Francia (1 Franco).....	0.32.4	0.32.4	0.32.3	0.32.3	0.32.3	0.32.3	0.32.4	0.32.4	0.32.4	0.32.4	0.32.4	0.32.4
Holanda (1 Florín).....	3.32.3	3.32.3	3.32.2	3.32.	3.32.2	3.32.1	3.32.2	3.32.2	3.32.2	3.32.4	3.32.	3.32.2
Italia (1 Lira)	0.43.3	0.43.3	0.43.3	0.43.2	0.43.3	0.43.3	0.43.2	0.43.3	0.43.3	0.43.2	0.43.2	0.43.3
Suiza (1 Franco).....	1.60.	1.60.	1.60.	1.59 ¾	1.60.	1.60.	1.60.	1.60.	1.60.	1.60.2	1.60.1	1.60.¼

UN PESO CHILENO VALE: Seis peniques (6d.)—$ 0.32 Nacional Argentino—0.506 Marco oro— 0.868 Belga—1.03 Peseta — $ U. S. 0.1210 — 3.086 Franco Francés — 0.301 Florín — 2.30 Lira — 0.624 Franco-Suizo.

COTIZACIONES DE METALES

Junio 3 a Junio 16 de 1930		3	4	5	6	9	10	11	12	13	16
Estaño..	al Cont.....	136.7/8	135.	137.½	139.—	FESTIVO	137.5/8	135.3/8	134.7/8	133.¾	133.3/8
	a Plazo.....	138.¾	136.7/8	139.½	141.1/8		139.5/8	137.3/8	136.¾	135.½	135 1/8
Cobre ..	al Cont.....	53.¼	52.7/8	52.¾	52.¼		51.¼	50.¾	49.11/16	48.7/8	47.¼
	a Plazo	53.½	53.¼	53.	52.½		51.½	51.1/8	50.—	49.1/8	47.½
Plata ...	al Cont.....	17.3/16	16.5/16	15.13/16	16.¾		16.13/16	16.7/8	16.7/16	16.3/16	15.7/8
	a Plazo	17.1/16	16.3/16	15.11/16	16.9/16		16.5/8	16.11/16	16.¼	16.	15.5/8

El billete chileno es canjeable por Oro o por Letras sobre Londres o ueva York a la vista pagables en Oro.—(Gold Exchange Standard.)

BANCO CENTRAL DE CHILE

Tabla que contiene las cifras más importantes de los balances semanales.

ACTIVO	En millones de pesos				PASIVO	En millones de pesos			
	Mayo 16	Mayo 23	Mayo 30	Junio 6		Mayo 16	Mayo 23	Mayo 30	Junio 6
Oro	63.2	63.2	63.2	63.2	Billetes del Banco..	338.3	337.8	344.8	345.6
Depósitos en el extranjero.....	363.2	360.0	336.8	337.3	Billetes Fiscales....	....	....	....	....
Plata Nickel.....	6.2	6.2	6.2	6.1	Depósitos de Bancos.....	81.9	79.3	92.0	61.3
Redescuentos a Bancos.....	73.9	76.4	87.9	83.3	Depósitos del Gobierno.....	4.9	6.9	4.2	4.7
Descuentos al público	13.3	13.0	12.8	13.1	Depósitos del público	2.7	4.2	2.4	1.7
Letras s/. el extranjero compradas a Bancos accionistas	....	....	....	....	Letras giradas a plazo	20.6	18.2	17.4	17.6
Gastos Generales...	1.0	1.1	1.3	1.3	Ganancias.....	9.1	9.5	9.8	10.2
Bienes Raíces.....	12.5	12.5	12.5	12.5	Capital.....	90.8	90.8	90.8	90.8
Bonos Fiscales.....	29.1	29.1	29.0	29.0	Reservas.....	21.2	21.2	21.2	22.2
Porcentaje					**Porcentaje**				
Reserva Legal contra Billetes y Depósitos.....	63.38%	63.09%	55.82%	60.05%	Reserva Legal considerando el oro depositado a plazo en el exterior....	94.70%	94.36%	85.97%	92.44%

EL BUEN FUMADOR

PREFIERE LAS MARCAS MAS ACREDITADAS POR SU BUENA CALIDAD:

"CABAÑAS"

Especiales $ 2.—

Corrientes $ 1.60

"HABANEROS"

$ 1.—

"MONARCH"

Corcho y Ambré

$ 1.20

"REINA VICTORIA"

Selectos $ 0.80

XXXX $ 0.60

Productos de la

CIA. CHILENA DE TABACOS

Abreviaturas:
T = tonelada
Q = quintal español

PRODUCCION DE LAS COMPAÑIAS MINERAS

Abreviaturas:
K = kilo
O = onza

			Total 1928	Total 1929	1930 Enero	Febrero	Marzo	Abril	Mayo	Junio	Julio	Agosto	Sepbre.	Octbre.	Novbre.	Dicbre.	Total producciones avisadas
Araca	Barrilla estaño	T	2.621	3.171	265	241	215	210	200	.....	.....	.....	.....	.....	.....	.....	1.131
Cerro Grande	Barrilla estaño	Q	13.820	14.020	2.036	2.001	2.124	2.105	1.821	.....	.....	.....	.....	.....	.....	.....	10.087
Colquiri	,, ,,	,,	11.786	11.396	520	915	591	.....	.....	.....	.....	.....	.....	.....	.....	.....	2.026
Condoriaco	Plata	K.	2.691	3.330	.....	.....	.....	.....	.....	.....	.....	.....	.....	.....	.....	.....	.....
	Oro	,,	42. 63	27. 40	.....	.....	.....	.....	.....	.....	.....	.....	.....	.....	.....	.....	.....
Disputada	Conc. de Cobre	T.	21.539	23.320	1.719	1.715	2.205	1.802	.....	.....	.....	.....	.....	.....	.....	.....	7.442
Gatico	Cobre	,,	3.204	3.224	318	234	300	240	305	.....	.....	.....	.....	.....	.....	.....	1.397
Guanaco	Metales 21 %	K.	366.952	91.900	(1)	(1)	(1)	(1)	.....	.....	.....	.....	.....	.....	.....	.....	.....
Huanuni	Barrilla estaño	Q.	22.392	12.151	.....	.....	.....	.....	.....	.....	.....	.....	.....	.....	.....	.....	.....
	Estaño ½ bar.	,,	9.168	12.603	.....	.....	.....	.....	.....	.....	.....	.....	.....	.....	.....	.....	.....
	Plata	O.	56.470	.....	.....	.....	.....	.....	.....	.....	.....	.....	.....	.....	.....	.....	.....
	Cobre	K.	5.000	.....	.....	.....	.....	.....	.....	.....	.....	.....	.....	.....	.....	.....	.....
	Concentrados	T.	9.549	4.656	.....	.....	.....	.....	.....	.....	.....	.....	.....	.....	.....	.....	.....
	Plata y zinc	.															
Lebu	½Carbón	T.	1.809	.....	.....	.....	.....	.....	.....	.....	.....	.....	.....	.....	.....	.....	.....
Min. e Industrial	,,	T,	779.139	847.629	73.101	73.101	73.102	.....	.....	.....	.....	.....	.....	.....	.....	.....	219.305
Monserrat	Estaño	,	.....	.....	98	83	75	78	.....	.....	.....	.....	.....	.....	.....	.....	334
Morococala	Barrilla estaño	Q.	39.803	45.068	4.156	4.572	4.058	4.476	3.915	.....	.....	.....	.....	.....	.....	.....	21.177
Ocuri	,, ,,	,,	11.000	10.005	655	600	570	690	420	.....	.....	.....	.....	.....	.....	.....	2.935
Oploca	,, ,,	,,	103.510	112.770	8.690	8.250	8.820	7.370	7.370	.....	.....	.....	.....	.....	.....	.....	40.500
Oruro	Barrilla ,,	T.	1.600	1.475	120	140	120	.....	.....	.....	.....	.....	.....	.....	.....	.....	380
	Plata	K.	13.630	14.788	1.296	1.249	898	.....	.....	.....	.....	.....	.....	.....	.....	.....	3.447
Patiño 1.ª Quincena	Estaño fino	T.			749	801	622	831	834	.....	.....	.....	.....	.....	.....	.....	7.346
2.ª Quincena	Estaño fino	,,	17.089	21.260	951	777	983	798	.....	.....	.....	.....	.....	.....	.....	.....	1.774
Plomo, Fund. Nac. de	Concentrados 52%	,,	1.784	1.762	210	208	.....	.....	.....	.....	.....	.....	.....	.....	.....	.....	4.205
Poderosa Mining Co.	Conc. de Cobre	,,	12.575	14.263	990	784	804	843	784	.....	.....	.....	.....	.....	.....	.....	101.635
Schawager	Carbón	,,	418.530	477.962	41.803	36.516	23.316	.....	.....	.....	.....	.....	.....	.....	.....	.....	9.586
Tocopilla	Metales cobre	,,	31.603	32.252	2.535	2.320	2.570	2.161	.....	.....	.....	.....	.....	.....	.....	.....	

Observaciones.—1) Producción paralizada por construcción de una nueva planta.

THE LAUTARO NITRATE COMPANY LTD.

COTIZACIONES DE LONDRES

Junio 3 de 1930	£	3.1/4
,, 4 ,, ,,	,,	3.1/4
,, 5 ,, ,,	,,	3.1/4
,, 6 ,, ,,	,,	3.3/8
,, 10 ,, ,,	,,	3.1/2
,, 11 ,, ,,	,,	3.1/2
,, 12 ,, ,,	,,	3.3/8
,, 13 ,, ,,	,,	3.5/16
,, 16 ,, ,,	,,	3.5/16

PATIÑO MINES & ENTERPRISES CONS. (INC.)

COTIZACION DE NUEVA YORK

Fecha	Comprador	Vendedor
Junio 3 de 1930	$ U/S. 20.1/4	$ U/S. 21.—
,, 4 ,, ,,	,, ,, 19.—	,, ,, 20.—
,, 5 ,, ,,	,, ,, 19.3/4	,, ,, 20.—
,, 6 ,, ,,	,, ,, 19.3/4	,, ,, 20.—
,, 9 ,, ,,	,, ,, 18.3/4	,, ,, 20.—
,, 10 ,, ,,	,, ,, 18.—	,, ,, 18.7/8
,, 11 ,, ,,	,, ,, 19.1/8	,, ,, 19.1/2
,, 12 ,, ,,	,, ,, 18.5/8	,, ,, 19.3/8
,, 13 ,, ,,	,, ,, 18.1/8	,, ,, 19.—
,, 16 ,, ,,	,, ,, 18.1/4	,, ,, 19.1/2

THE LAUTARO NITRATE CORPORATION

(DELAWARE)
COTIZACIONES DE LONDRES

Junio 3 de 1930	U. S. $ 7.—
,, 4 ,, ,,	,, ,, ,, 7.—
,, 5 ,, ,,	,, ,, ,, 7.—
,, 6 ,, ,,	,, ,, ,, 7.—
,, 10 ,, ,,	,, ,, ,, 5.1/2
,, 11 ,, ,,	,, ,, ,, 6.—
,, 12 ,, ,,	,, ,, ,, 5.1/2
,, 13 ,, ,,	,, ,, ,, 5.1/2
,, 16 ,, ,,	,, ,, ,, 5.1/4

SOCIEDADES ANONIMAS

AVISOS PUBLICADOS DURANTE LA QUINCENA

CITACIONES A JUNTAS DE ACCIONISTAS

Cías. Mineras.			
Cía. Minera de Tres Puntas	Junio 12	5. P. M.	Salones Bolsa de Comercio, Santiago.
Cías. Industriales y Varias			
Soc. Cristalerías de Chile	„ 24	3. „ „	Sus Oficinas Vicuña Mackenna 1348, Santiago.

CIERRE DE REGISTROS

Cías. Mineras		
Cía. Minera e Industrial de Chile	Desde el 14 de Junio	al 27 de Junio inclusive.
Cías. Industriales y Varias.		
Cía. Industrial El Volcán	„ „ 6 „ „	„ 9 „ „ „
Cía. Explotadora de las Salinas de Punta de Lobos	„ „ 16 „ „	„ 18 „ „ „
Cía. Sud Americana de Vapores	„ „ 18 „ „	„ 30 „ „ „

DIVIDENDOS ANUNCIADOS EN LA QUINCENA

Cías. Salitreras			
The Lautaro Nitrate Co., Ltd.	Julio 1.°	£0. 3. 6	Sus oficinas Serrano, 200, Valparaíso.
Cías. Mineras			
Cía. Minera e Industrial de Chile	Junio 27	$ 1.—	Banco de Chile.
Cías. Industriales y Varias			
Cía. Industrial El Volcán	„ 10	„ 2.—	Sus oficinas Santiago.
Cía. Explotadora de las Salinas de Punta de Lobos	„ 18	„ 4.—	„ „ Avenida Errázuriz, 1202, Valparaíso.
Cía Sud Americana de Vapores — Acciones Preferidas 7% anual	„ 30	3½ %	„ „ Blanco, 895 Valparaíso.

DIVIDENDOS REPARTIDOS EN MONEDA CORRIENTE

Fecha	COMPAÑIAS	Número de acciones	Dividendo por acción	Total del Dividendo
1930	**Cías. Industriales y Varias.**			
Junio 10	Cía. Industrial El Volcán	$ 40,000.—	$ 2.—	$ 80,000.—
„ 18	Cía. Explotadora de las Salinas de Punta de Lobos	18,000.—	4.—	72,000.—
				$ 152,000.—

Productos nacionales de reconocida calidad

Son los fósforos
"VOLCAN" "URBION" "FUMADORES"

FABRICA DE PAPEL

Papel de Estraza, Papeles para envolver, Cartones.

&

FABRICA DE CLAVOS

Clavos y Grampas de Alambre.

TALLERES GRAFICOS para toda clase de trabajos de Litografía y Encuadernación

PRODUCTOS de la

Compañía Chilena de Fósforos

Fábricas y Oficina General: TALCA

Abreviaturas:
T = tonelada
Q = quintal español

PRODUCCION DE LAS COMPAÑIAS MINERAS

Abreviaturas:
K = kilo
O = onza

			Total 1928	Total 1929	1930 Enero	Febrero	Marzo	Abril	Mayo	Junio	Julio	Agosto	Sepbre.	Octbre.	Novbre.	Dicbre.	Total producciones avisadas
Araca	Barrilla estaño	T	2.621	3.171	265	241	215	210	200	.....	.....	.....	.....	.....	.....	.....	1.131
Cerro Grande	Barrilla estaño	Q	13.820	14.020	2.036	2.001	2.124	2.105	1.821	.....	.....	.....	.....	.....	.....	.....	10.087
Colquiri	„ „	„	11.786	11.396	520	915	591	.....	.....	.....	.....	.....	.....	.....	.....	.....	2.026
Condoriaco	Plata	K.	2.691	3.330	.....	.....	.....	.....	.....	.....	.....	.....	.....	.....	.....	.....	.....
	Oro	„	42. 63	27. 40	.....	.....	.....	.....	.....	.....	.....	.....	.....	.....	.....	.....	.....
Disputada	Conc. de Cobre	T.	21.539	23.320	1.719	1.715	2.205	1.802	.....	.....	.....	.....	.....	.....	.....	.....	7.442
Gatico	Cobre	„	3.204	3.224	318	234	300	240	305	.....	.....	.....	.....	.....	.....	.....	1.397
Guanaco	Metales 21 %	K.	366.952	91.900	(1)	(1)	(1)	(1)	.....	.....	.....	.....	.....	.....	.....	.....	.....
Huanuni	Barrilla estaño	Q.	22.392	12.151	.....	.....	.....	.....	.....	.....	.....	.....	.....	.....	.....	.....	.....
	Estaño ½ bar	„	9.168	12.603	.....	.....	.....	.....	.....	.....	.....	.....	.....	.....	.....	.....	.....
	Plata	O.	56.470	.....	.....	.....	.....	.....	.....	.....	.....	.....	.....	.....	.....	.....	.....
	Cobre	K.	5.000	.....	.....	.....	.....	.....	.....	.....	.....	.....	.....	.....	.....	.....	.....
	Concentrados	T.	9.549	4.656	.....	.....	.....	.....	.....	.....	.....	.....	.....	.....	.....	.....	.....
	Plata y zinc	.															
Lebu	½ Carbón	T.	1.809	.....	.....	.....	.....	.....	.....	.....	.....	.....	.....	.....	.....	.....	.....
Min. e Industrial	„	T.	779.139	847.629	73.101	73.101	73.102	.....	.....	.....	.....	.....	.....	.....	.....	.....	219.305
Monserrat	Estaño	,	.....	.....	98	83	75	78	.....	.....	.....	.....	.....	.....	.....	.....	334
Morococala	Barrilla estaño	Q.	39.803	45.068	4.156	4.572	4.058	4.476	3.915	.....	.....	.....	.....	.....	.....	.....	21.177
Ocuri	„ „	„	11.000	10.005	655	600	570	690	420	.....	.....	.....	.....	.....	.....	.....	2.935
Oploca	„ „	„	103.510	112.770	8.690	8.250	8.820	7.370	7.370	.....	.....	.....	.....	.....	.....	.....	40.500
Oruro	Barrilla	„ T.	1.600	1.475	120	140	120	.....	.....	.....	.....	.....	.....	.....	.....	.....	380
	Plata	K.	13.630	14.788	1.296	1.249	898	.....	.....	.....	.....	.....	.....	.....	.....	.....	3.447
Patiño 1.ª Quincena	Estaño fino	T.			749	801	622	831	834	.....	.....	.....	.....	.....	.....	.....	7.346
2.ª Quincena	Estaño fino	„	17.089	21.260	951	777	983	798	.....	.....	.....	.....	.....	.....	.....	.....	
Plomo, Fund. Nac. de	Concentrados 52%	„	1.784	1.762	210	208	.....	.....	.....	.....	.....	.....	.....	.....	.....	.....	1.774
Poderosa Mining Co.	Conc. de Cobre	„	12.575	14.263	990	784	804	843	784	.....	.....	.....	.....	.....	.....	.....	4.205
Schawager	Carbón	„	418.530	477.962	41.803	36.516	23.316	.....	.....	.....	.....	.....	.....	.....	.....	.....	101.635
Tocopilla	Metales cobre	„	31.603	32.252	2.535	2.320	2.570	2.161	.....	.....	.....	.....	.....	.....	.....	.....	9.586

Observaciones.—1) Producción paralizada por construcción de una nueva planta.

THE LAUTARO NITRATE COMPANY LTD.

COTIZACIONES DE LONDRES

Junio 3 de 1930	£	3.1/4
„ 4 „ „	„	3.1/4
„ 5 „ „	„	3.1/4
„ 6 „ „	„	3.3/8
„ 10 „ „	„	3.1/2
„ 11 „ „	„	3.1/2
„ 12 „ „	„	3.3/8
„ 13 „ „	„	3.5/16
„ 16 „ „	„	3.5/16

PATIÑO MINES & ENTERPRISES CONS. (INC.)

COTIZACION DE NUEVA YORK

Fecha	Comprador	Vendedor
Junio 3 de 1930	$ U/S. 20.1/4	$ U/S. 21.—
„ 4 „ „	„ „ 19.—	„ „ 20.—
„ 5 „ „	„ „ 19.3/4	„ „ 20.—
„ 6 „ „	„ „ 19.3/4	„ „ 20.—
„ 9 „ „	„ „ 18.3/4	„ „ 20.—
„ 10 „ „	„ „ 18.—	„ „ 18.7/8
„ 11 „ „	„ „ 19.1/8	„ „ 19.1/2
„ 12 „ „	„ „ 18.5/8	„ „ 19.3/8
„ 13 „ „	„ „ 18.1/8	„ „ 19.—
„ 16 „ „	„ „ 18.1/4	„ „ 19.1/2

THE LAUTARO NITRATE CORPORATION

(DELAWARE)

COTIZACIONES DE LONDRES

Junio 3 de 1930	U. S. $ 7.—
„ 4 „ „	„ „ „ 7.—
„ 5 „ „	„ „ „ 7.—
„ 6 „ „	„ „ „ 7.—
„ 10 „ „	„ „ „ 5.1/2
„ 11 „ „	„ „ „ 6.—
„ 12 „ „	„ „ „ 5.1/2
„ 13 „ „	„ „ „ 5.1/2
„ 16 „ „	„ „ „ 5.1/4

SOCIEDADES ANONIMAS

AVISOS PUBLICADOS DURANTE LA QUINCENA

CITACIONES A JUNTAS DE ACCIONISTAS

Cías. Mineras.			
Cía. Minera de Tres Puntas	Junio 12	5. P. M.	Salones Bolsa de Comercio, Santiago.
Cías. Industriales y Varias			
Soc. Cristalerías de Chile	„ 24	3. „ „	Sus Oficinas Vicuña Mackenna 1348, Santiago.

CIERRE DE REGISTROS

Cías. Mineras		
Cía. Minera e Industrial de Chile	Desde el 14 de Junio	al 27 de Junio inclusive.
Cías. Industriales y Varias.		
Cía. Industrial El Volcán	„ „ 6 „ „	„ 9 „ „ „
Cía. Explotadora de las Salinas de Punta de Lobos	„ „ 16 „ „	„ 18 „ „ „
Cía. Sud Americana de Vapores	„ „ 18 „ „	„ 30 „ „ „

DIVIDENDOS ANUNCIADOS EN LA QUINCENA

Cías. Salitreras			
The Lautaro Nitrate Co., Ltd.	Julio 1.°	£0. 3. 6	Sus oficinas Serrano, 200, Valparaíso.
Cías. Mineras			
Cía. Minera e Industrial de Chile	Junio 27	$ 1.—	Banco de Chile.
Cías. Industriales y Varias			
Cía. Industrial El Volcán	„ 10	„ 2.—	Sus oficinas Santiago.
Cía. Explotadora de las Salinas de Punta de Lobos	„ 18	„ 4.—	„ „ Avenida Errázuriz, 1202, Valparaíso.
Cía Sud Americana de Vapores — Acciones Preferidas 7% anual	„ 30	3½ %	„ „ Blanco, 895 Valparaíso.

DIVIDENDOS REPARTIDOS EN MONEDA CORRIENTE

Fecha	COMPAÑIAS	Número de acciones	Dividendo por acción	Total del Dividendo
1930	**Cías. Industriales y Varias.**			
Junio 10	Cía. Industrial El Volcán	$ 40,000.—	$ 2.—	$ 80,000.—
„ 18	Cía. Explotadora de las Salinas de Punta de Lobos	18,000.—	4.—	72,000.—
				$ 152,000.—

Productos nacionales de reconocida calidad

Son los fósforos
"VOLCAN" "URBION" "FUMADORES"

FABRICA DE PAPEL
Papel de Estraza, Papeles para envolver, Cartones.

&

FABRICA DE CLAVOS
Clavos y Grampas de Alambre.

TALLERES GRAFICOS para toda clase de trabajos de Litografía y Encuadernación

PRODUCTOS de la
Compañía Chilena de Fósforos
Fábricas y Oficina General: TALCA

BABURIZZA, PETRINOVIC y Cía.

VALPARAISO - SANTIAGO - ANTOFAGASTA

Importadores y Exportadores

Agentes Generales para Chile del LLOYD YUGOSLAVO

Carbón West Hartley, Coke y para Fragua,
Maquinarias y Herramientas para Oficinas
Salitreras y Minas.

Agentes Exclusivos para Chile
— DE —

Norwegian Explosives Industries Ltd., Oslo

The International Goodrich Corporation.

Orenstein & Koppel.

Worthington Pump & Machinery Corporation.

Viña Concha y Toro.

Oficina en Londres: BABURIZZA & Co. Ltd.,
54, LEADENHALL Street, E. C. 3.

Compañía Carbonífera y de Fundición Schwager

CARBON DE SUS MINAS DE PUCHOCO - CORONEL
CALORIAS 7,500
Vendedores de Carbón Schwager:

Arica: Señores Barber & Zalles, Casilla 115.
Iquique: Señores Duncan, Fox & Cía.
Mejillones: Señores Gibbs & Cía.
Antofagasta: Señores Duncan, Fox & Cía.
Tocopilla: Señores Baburizza, Lukinovic & Cía.
Chañaral: Señores Sheriff Hnos.
Taltal: Cía. Salitrera de Taltal.
Coquimbo: Señor J. J. Mac-Auliffe.
Valparaíso: Cía. Carbonífera y de Fundición Schwager, Calle Prat N.° 178.
Santiago: Cía. Carbon. y de Fund. Schwager, Edificio de la Mutual de la Armada y Ejército, Calle Nueva York esq. de La Bolsa. Teléfono 5942, Casilla 3030.
San Antonio: Cía Carbonífera y de Fundición Schwager.
Concepción: Señores Ignacio Ibieta & Cía. Calle O'Higgins 776, Teléfono 77.
Coronel: Cía. Carbonífera y de Fundición Schwager.
Liverpool: Señores Duncan, Fox & Cía. Cunard Building
Londres: Señores Duncan, Fox & Cía. 29, Great S. Helens.

Vendedor al Detalle: Señor David Luco H., Calle Blanco N.° 889. Teléfono 3387 Auto.

ANALISIS DE CARBON SCHWAGER:

Calorías	7,562.	Carbono	52.90 %
Coke	57.50 %	Mat. Volátil	39.35 %
Azufre	1.03 %	Cenizas	4.60 %
		Agua	2.15 %

ALGUNOS CONSUMIDORES IMPORTANTES DE CARBON SCHWAGER:

Armada Nacional, Ferrocarriles del Estado, Compañía de Gas de Valparaíso, Santiago y Concepción, Soc. Anón. Comercial Braun & Blanchard, Sociedad Anónima Ganadera y Comercial Menendez Behety, The Pacific Steam Navigation Company, The Nautilus S. S. Co. Ltd. (Gulf Line) Cía. Alemana de Vapores Kosmos, Hamburg-Amerika Linie, Lautaro Nitrate Co. y S. Pearson & Son (C. D.) Ltd.

Consuma PRODUCTOS CHILENOS y cumplirá Ud. un DEBER de PATRIOTISMO

PERFUMERIA

AGUA DE COLONIA "MIRAMAR"
En botellas litreras, latas de 10 litros y tambores de 200 litros.

AGUA DE COLONIA "MONTEMAR"
Frascos de 1, ½ y ¼ de litro.

AGUA DE COLONIA "VIÑA DEL MAR"
La más fina y persistente.
En frascos de 1, ½ y ¼ de litro y envases de lujo de diferentes precios.

LOCIONES "R. A. V." Al Heliotropo, Violeta, Quinina, Piel de España y Quinina al Ron.

DENTIFRICO "R. A. V." Aromático y desinfectante.

PRODUCTOS QUIMICOS Y FARMACEUTICOS
Tinturas y Extractos Oficinales.
Jarabes Medicinales, Eter Sulfúrico, Cloral y Cloroformo del Cloral.

LICORES
OLD TOM GIN C. R. A. V. CHERRI BRANDI RON JAMAICA
PIPPERMINT MANDARIN LICOR DE NARANJA

JARABES
Jarabes VIÑA DEL MAR para preparar bebidas naturales de:

Naranjada	Limonada	Mandarina
Boldo	Chirimoya	Durazno
Fresa	Frambuesa	Guinda
Goma	Granadina	Grosella
Ginger Ale	Horchata	Kola
Maqui	Matico	Menta
Pera	Plátano	Piña
Tutti Frutti	Uva	Vainilla	Zarzaparrilla

Productos de la COMPAÑIA DE REFINERIA DE AZUCAR DE VIÑA DEL MAR

BANCO DE A. EDWARDS y Cía.

SUCESORES DE A. EDWARDS y Cía.
SUCESORES DE AGUSTIN EDWARDS OSANDON
ESTABLECIDO EN 1846

CAPITAL	$	25.000,000.00
FONDO DE RESERVA	,,	6.250,000.00
FONDO DE RESERVA ADICIONAL	,,	11.350,000.00
FONDO PARA FUTUROS DIVIDENDOS	,,	232,321.49
	$	42.832,321.49

DIRECTORES:

Agustín Edwards, Presidente
Arturo Lyon Peña
Howard Nation
Carlos García L.
Juan C. Fischer

Carlos R. Edwards, Vice-Presidente
David C. Duncan
Ricardo E. Searle
Nicanor Señoret.

Oficina de Valparaíso:
NICANOR SEÑORET
Director Gerente
GUSTAVO OLIVARES-JORJE DITTBORN
Sub-Gerentes.

Oficina de Santiago
RICARDO E. SEARLE
Director-Gerente
ROBERTO E. LEAY-RAFAEL PRIETO
Sub-Gerentes.

BANCO ESPAÑOL - CHILE

CAPITAL PAGADO: ..... $ 36.000,000.—

FONDO DE RESERVA ..... „ 6.225,000.—

OFICINAS PRINCIPALES: VALPARAISO (Casa Matriz) Y SANTIAGO.

SUCURSALES ..... IQUIQUE, COQUIMBO, VALPARAISO-ALMENDRAL, LOS ANDES, SAN FELIPE, SANTIAGO-ESTACION, RANCAGUA, RENGO, SAN FERNANDO, CURICO, TALCA, LINARES, CHILLAN, CONCEPCION, TALCAHUANO, LOS ANGELES, ANGOL, TRAIGUEN, VICTORIA, LAUTARO, TEMUCO, VALDIVIA Y MAGALLANES.

COMISIONES DE CONFIANZA

Mantiene a disposición del público un servicio especial de

ADMINISTRACION DE PROPIEDADES

BANCO HIPOTECARIO DE CHILE

SANTIAGO

El Banco de Chile, Agente General en toda la República del Banco Hipotecario de Chile, se encarga de tramitar préstamos en bonos de las series del 8 % y 7 % con garantías de predios rústicos y urbanos; asimismo tramita solicitudes de conversiones de deudas. También paga en cualesquiera de sus Oficinas y a su presentación, los cupones y amortizaciones de los bonos.

Toda operación con dicho Banco es gratuíta.

El Banco acepta órdenes de compra de sus bonos, al precio de plaza y sin recargo de comisión.

En su Oficina de Santiago, el Banco Hipotecario de Chile se encarga de la guarda de sus propios bonos en su Sección Custodia, atendiendo a la reposición de los amortizados por sorteo y depositando el importe de los cupones, en la cuenta bancaria que se le indique.

El Banco facilita préstamos en dinero, a corto plazo, con prenda de sus bonos y en condiciones especiales.

Banco Alemán Transatlántico

CASA CENTRAL: DEUTSCHE UEBERSEEISCHE BANK,. BERLIN

Sucursales:

ARGENTINA ..... Bahía Blanca, Buenos Aires, Córdoba, Mendoza, Rosaria de Santa Fé.
BRASIL ..... Bahía, Curityba, Porto Alegre, Río de Janeiro, Santos y Sao Paulo.
CHILE ..... Antofagasta, Concepción, Iquique, Santiago, Temuco, Valdivia y Valparaíso.
PERU ..... Arequipa, Callao y Lima.
URUGUAY ..... Montevideo.
ESPAÑA ..... Barcelona, Madrid y Sevilla.

Corresponsales en todas partes del mundo.

El Banco se pone a la disposición del público para la compra y venta de Bonos y acciones, emisión de letras y cheques, giros telegráficos y cartas de créditos sobre todas las plazas bancarias del mundo. Ofrece especialmente los servicios de sus secciones "Cobranzas" y "Custodia", esta última con su moderna instalación de Cajas de Seguridad, y ejecuta COMISIONES DE CONFIANZA conforme a la Ley.

Sección Caja de Ahorros: 6 % interés anual.

Agentes de la American Express Company, New York, para la venta de sus Travelers Cheques (Cheques de viajeros).

OFICINA PRINCIPAL PARA CHILE: VALPARAISO,
Calle Prat, 320. Casilla 52-V.
Dirección Telegráfica: BANCALEMAN.

CAJA DE CREDITO HIPOTECARIO (Chile)

(Fundada por Ley de 29 de Agosto de 1855)

CASA CENTRAL, SANTIAGO: Huérfanos 1210/34

OFICINAS REGIONALES

VALPARAISO
Condell 291

CONCEPCION
O'Higgins esq. Lincoyán

VALDIVIA
Plaza de la República

Los bonos de la Caja de Crédito Hipotecario constituyen una de las MAS SOLIDAS INVERSIONES DE CAPITALES. Tienen la doble garantía del Fondo de Reserva de la Caja y de los bienes raíces gravados en primera hipoteca a favor de la Institución.

PRODUCEN ALREDEDOR DE 7% DE INTERES ANUAL, DEDUCIDOS LOS IMPUESTOS

Las Oficinas de la Caja hacen el servicio de custodia de los bonos que emite la Institución; se encargan de abonar los intereses en la cuenta bancaria que se indique o de remesarlos a cualquier punto de la República o del extranjero. Atienden, además, instrucciones de testamentarías, reemplazando las amortizaciones en forma de mantener los capitales y pagando sus rentas a los beneficiarios.

TODOS ESTOS SERVICIOS SON GRATUITOS

También reciben órdenes para la compra de bonos al precio de plaza, pudiendo hacerse inversiones desde $ 500.

EL BONO DE LA CAJA ES UN VALOR QUE PUEDE CONVERTIRSE EN DINERO EFECTIVO EN CUALQUIER MOMENTO, PORQUE ES EL TITULO MAS FACIL DE REALIZAR : : : : EN EL MERCADO. : : : : :

LOS BONOS DE LA CAJA OBTIENEN LAS MEJORES COTIZACIONES EN LOS MERCADOS BURSATILES NACIONALES Y EXTRANJEROS, COTIZANDOSE OFICIALMENTE EN LAS BOLSAS NORTEAMERICANAS Y EUROPEAS.

Las oficinas Regionales de Valparaíso, Concepción y Valdivia ejecutan las mismas operaciones de la Casa Central, atienden el pago de cupones y el servicio de las deudas que gravan los inmuebles ubicados dentro de la zona de su jurisdicción y reciben los bonos de la Caja en Custodia gratuita.

Banco de Londres y América del Sud Ltdo.

CASA MATRIZ 6, 7 & 8 Tokenhouse Yard

LONDRES E. C.

AGENCIAS:

Bradford - Manchester - Nueva York

SUCURSALES:

PARIS - AMBERES - LISBOA
OPORTO
Y en las principales ciudades de
ARGENTINA
BRASIL - COLOMBIA - URUGUAY
y PARAGUAY

SUCURSALES EN CHILE:

VALPARAISO
SANTIAGO
ANTOFAGASTA

EL BANCO OFRECE SUS SERVICIOS PARA LA COMPRA Y VENTA DE ACCIONES Y BONOS; COBRANZA DE CUPONES Y DIVIDENDOS; Y CUSTODIA DE VALORES POR CUENTA DE SUS CLIENTES.

AFILIADO AL LLOYD'S BANK LTD.

BOLETIN OFICIAL

DE LA

BOLSA DE CORREDORES DE VALPARAISO

SUMARIO

	Páginas.
Crisis de Precios por Exceso de Producción	1473 y 1474
Informaciones Varias	1475
Precios de Cierre del Mercado en la quincena	1476 y 1477
Características y datos de Sociedades; dividendos pagados en los años 1927 a 1930; fechas de pago y cantidad de los mismos repartidos durante el año en curso; utilidades y fechas de los balances y porcentajes sobre valor términos medios año 1929 y Mayo 1930	1478 al 1481
Fábrica Chilena de Celulosa y Papel. Prospecto de los organizadores	1482
Banco Central de Chile. Tabla de las cifras más importantes de los balances semanales	1483
Superintendencia de Bancos. Resumen del Encaje Legal de los Bancos Comerciales	1483
Bonos del Estado. Características y cotizaciones, en Valparaíso y Nueva York, de Bonos del Estado y de la Caja de Crédito Hipotecario en la quincena	1484
Características y cotizaciones de Bonos Hipotecarios y Municipales en la quincena	1485
Estado de emisión de Bonos de la Caja de Crédito Hipotecario, Banco Hipotecario de Chile y Banco Hipotecario Valparaíso al 31 de Mayo de 1930	1485
Movimiento de Salitre en Mayo de 1930	1486
Cotizaciones de cambios sobre Londres y otras plazas	1487
Valor de un peso chileno en moneda extranjera	1487
Cotizaciones de Metales en la quincena	1487
Producción mensual de las Cías. Mineras y totales de los años 1928 y 1930	1488
Cotizaciones de acciones Lautaro en Londres	1488
,, de acciones Patiño en Nueva York	1488
,, de acciones Lautaro Nitrate Corp. en Londres	1488
Avisos de Citaciones a Juntas de Accionistas	1488 A.
,, de Cierre de Registros	1488 A.
Dividendos anunciados en la quincena	1488 A.
,, repartidos en moneda corriente	1488 A.
,, repartidos en moneda esterlina	1488 A.

AYUDE UD. NUESTRA OBRA DE PROPAGANDA DE LAS RIQUEZAS DE CHILE, DE SUS NEGOCIOS Y DE SUS INDUSTRIAS.—ENVIENOS SUS ANUNCIOS.

AÑO III VALPARAISO, (Chile) 3 DE JULIO DE 1930 N.° 75

BOLETIN OFICIAL DE LA BOLSA DE CORREDORES DE VALPARAISO

ES PROPIEDAD DE LA BOLSA DE CORREDORES | PUBLICACION QUINCENAL | REPRODUCCION PERMITIDA SIEMPRE QUE SE MENCIONE SU ORIGEN

Crisis de Precios por Exceso de Producción.

Los negocios comerciales del mundo continúan desenvolviéndose en un ambiente francamente adverso.

Las malas condiciones económicas en que terminó 1929, se han agravado en 1930, debido al considerable exceso en la producción de materias primas y de productos agrícolas o mineros de reconocida necesidad.

El exceso es tan grande en los principales artículos, que es el factor primordial de la caída de los precios.

Productores y comerciantes, en su lucha por colocar los excedentes, han provocado un enorme exceso de ofertas y, sacrificando sus ganancias o mediante pérdidas, no han hecho otra cosa que hacer más aguda la pesada situación por que atraviesan los negocios.

Esta lucha ha llevado los precios a niveles sumamente bajos, en algunos casos, más reducidos que los precios de 1913, pocos meses antes de la guerra; en otros, inferiores a los costos de producción.

La baja, dado el nivel a que están los precios, asume para algunos países productores caracteres de extremada gravedad, afectando seriamente su capacidad adquisitiva y restringiendo el volumen de su comercio internacional.

Desde 1922, año en que los precios llegaron a una relativa estabilidad, se venía observando una persistente tendencia a la baja.

La actual baja no requiere una explicación basada en teorias monetarias o de otra especie, pues la depresión abarca materias tan diversas o productos, como ser: azúcar, café, cacao, trigo, maiz, copra, algodón, lanas, cobre, estaño, azoe, etc. etc.

La disminución del consumo y también el exceso de producción se manifiestan por resultados idénticos: una baja en los precios.

En el caso actual, según las estadísticas, no hay disminución de los consumos, simplemente, la expansión de la producción, ha sobrepasado el crecimiento normal de la demanda.

Con referencia a este aumento de producción, las siguientes cifras relativas a diversas materias o productos, son indicativas del considerable exceso que se ha producido.

Azúcar.—La producción conjunta de azúcar de caña y betarraga, ha sido en toneladas:

Años	Producción	Consumo
1926/27	23.757,667	24.139,200
1927/28	25.321,594	25.669,100
1928/29	27.082,706	25.000,000
Total 3 años	76.161,967	74.808,300

El excedente de este período es de 1.353,667 toneladas, a las cuales debe agregarse el sobrante del año 1925/26.

Café.—En el decenio 1899/1909, el consumo mundial de café alcanzó una media anual de 16.000,000 de sacos; en el decenio 1919/1929 fué de 23.000,000 de sacos. El consumo aumentó en 43 %.

La producción mundial ha aumentado en el mismo tiempo en 150 %.

Las existencias no vendidas por el Brasil, principal productor del artículo, alcanzaban a más de 20.000,000 millones de sacos el 31 de Enero pasado y su cosecha de este año, de Santos unicamente, se estima en 10/12 millones de sacos.

Las plantas de café en Brasil en 1909 eran 1.000.000,000 y actualmente son 2,200.000,000.

Cacao.—La producción de cacao también ha crecido considerablemente. Las Colonias Inglesas de Africa en muy pocos años han sextuplicado su producción.

Trigo.—El exceso de trigo disponible, según la Oficina de Investigaciones Agrícolas de la Universidad de Stanford, Estados Unidos, ha crecido como sigue:

1925	.....	298	millones	de bushels. (1)
1926	.....	284	,,	,, ,,
1927	.....	344	,,	,, ,,
1928	.....	422	,,	,, ,,
1929	.....	598	,,	,, ,,

Maíz.—Según la "Revista Económica" del Banco de la Nación Argentina, basados en las cifras de la Dirección de Economía Rural y Estadística y la estimación de "Broomhall", se calculan los excedentes exportables de la cosecha de maíz de diversos paises en 1930/31 en 10.234,000 toneladas contra 7.372,000 toneladas en 1929/30, siendo las disponibilidades superiores en 2.862,000 toneladas, para el año 1930/31.

Aceites.—La producción de aceites y pastas oleaginosas, derivados de semillas vegetales, han tenido también un inusitado desarrollo en los últimos años.

Según "The African and Eastern Trade Corporation", la producción propia de ellos ha pasado de 2.500,000 toneladas en 1927 a 4.000,000 de toneladas en 1929. El aumento de un solo productor es de 1.500,000 toneladas.

Lanas.—La producción de lana en 1925 fué de 1.300,000 toneladas; la de 1929 ha sido superior a 1.600,000 toneladas.

Algodón.—La producción norte americana de algodón que fué de 12.833,000 fardos en 1927/28 alcanzó a 14.782,000 fardos en 1928/29.

Cobre.—Aunque en el año pasado el consumo de cobre llegó a 1.893,000 toneladas y la producción fué solo de 1.840,000, siendo mayor el consumo en 53,000 toneladas, las cifras que arrojan las estadísticas como existencias visibles de metal rojo demuestran que hay aun un considerable exceso en manos de los productores y refinadores, como sigue:

	En toneladas inglesas		
	refinado	blister	totales
1927 - Dic. . 31.	95,298	267,502	362,800
1929 - Dic. 31.	171,320	265,664	436,984
1930 - Abril 30	269,052	239,886	508,938

Estaño.—La producción y el consumo de estaño han llevado el siguiente curso:

	Producción en toneladas	Consumo métricas
1913	136,500	129,000
1924	132,000	129,000
1929	190,000	160,000

En este metal desde 1924 el crecimiento de la producción es de 43 % y del consumo de 24 %.

Azoe.—Según la Memoria del Ministerio de Hacienda de Chile, correspondiente al año 1929 la producción mundial de ázoe puro alcanzó a 2.113,000 toneladas en el año 1928/29 y el consumo llegó a 1,872,000 toneladas.

El crecimiento medio de la producción de 1923 a 1929 ha sido de 14 %; el del consumo, en igual período, de 11 %.

Las cifras precedentemente anotadas demuestran que hay un enorme exceso de producción y que en los últimos años ésta ha aumentado en forma desconcertante, no guardando ninguna relación con el crecimiento normal de las necesidades mundiales.

Así, pues, la crísis de precios que afecta tan diversas materias o productos, tiene por único origen el anormal desarrollo de la producción.

Es por esta causa que en Estados Unidos y otros países, donde se ha estudiado detenidamente este problema, los organismos oficiales o particulares, como ser: la Junta Agraria Federal, la "Coppers Exports Ass". y la reciente "Asociación de Productores de Estaño", para regularizar esta mala situación de los negocios recomiendan, por toda solución, una restricción de la producción hasta igualarla con las necesidades normales del consumo.

(1).—1 Bushel igual a 27 kilos 2/10 o 60 libras.

INFORMACIONES VARIAS

Anglo Oriental Mining Corporation Ltd.

En "The Mining Journal" del 24 de Mayo último, encontramos la siguiente información relativa a la Junta General de Accionistas de esta Compañía, celebrada el 22 de Mayo, en la cual el Presidente de ella, señor John Howeson, "hablando del exceso de producción de estaño tocó el punto de los costos para hacer comprender que a estos precios se está botando el metal y es necesario llegar al consorcio para restringir la producción." Dijo el señor Howeson, "Mis escusas por extenderme en esta materia son que existe la confusión más grande sobre esta cuestión vital de los costos, debido, sin duda, a la circunstancia, que los costos generalmente indicados incluyen sólo el costo efectivo a boca mina, los gastos de trasporte y de fundición y—en el caso de la producción del Oriente—los derechos altos de exportación, que operan sobre una escala progresiva, no figuran en esos costos, si no son rebajados más tarde del producto del estaño vendido, y, hasta en casos cuando el costo está indicado especificamente como abarcando todo, muchas veces se ha omitido la amortización. Aún más, es costumbre usual basar los costos no sobre toneladas de estaño, sino sobre toneladas de estaño concentrado, lo que destruye completamente la base de comparación. Tómese por ejemplo el caso de un productor de Malaya, cuyo costo está indicado con £ 75.— la tonelada. Si, como es muy probable, este costo se refiere a estaño concentrado, puesto en el establecimiento de la mina y presumiento un ensayo de 72% de estaño puro, el costo de la tonelada de estaño puro sería de £ 104.—. Este costo, sin embargo, no comprende ni gastos de trasporte y de fundición ni los derechos de exportación los que, tomando el precio del estaño a £ 150.— en lo general reduce el precio del metal en £ 30.— la tonelada, o si Uds. lo prefieren, aumenta el costo de £ 104 a £ 134 la tonelada de metal puro. Tendriamos aún que tomar en cuenta gastos de administración y amortización. Se puede ver entonces que los costos de £ 75.— en la mina, que suena razonablemente bajo, no significa ganancia para el productor con el estaño a los precios actuales. Aunque varias de las propiedades ricas de dragaje explotan sus concentrados a un costo mucho más bajo de £ 70 la tonelada, hay también muchos hasta entre los productores aluviales favorecidos y para quienes el costo tan bajo, como £ 75.—, es enteramente fuera de cuestión".

ESTAÑO

Cable de los Srs. Henry Bath & Son Ltd.

Londres, 1.° de Julio 1930.

Entradas Junio.....	12,831
Entregas.....	10,508
Existencia visible	42,156

Arrastre del Este reducido en 303 toneladas. Existencia en el Este 4,229 haciendo un total de 46,385 toneladas a la vista. La Asociación de Productores solicitan ahora medidas mucho más enérgicas de restricción en la producción, cuya aceptación en general causaría gran disminución en existencias visibles antes de fines de año. Mercado sostenido.

Abreviaturas:
V = vendedor
C = comprador
N = nominal
T = transacciones

PRECIOS DE CIERRE DEL MERCADO

Abreviaturas:
m = mala
p = próxima
T/m = término medio

	T/M. 1929	JUNIO 17 a JUNIO 30 de 1930											
		17	18	19	20	21	23	24	25	26	27	28	30
BANCOS													
Central de Chile..	..	N 1480	N 1480		N 1480	N 1480	N 1480	N 1480	C 1470	C 1470	N 1470	N 1470	
Chile	207.01	C 211	C 211		C 211	C 211	C 212½	C 212	C 212	C 212	C 212	T 213	
Español-Chile	101.94	C 105½	T 106		N 106	N 106	N 105½	N 106	C 105½	N 106	N 106	N 105	
A. Edwards y Cía..	182.85	C 180	C 180		C 180	C 185	C 185	C 185	C 185	C 185	C 185	C 185	
Hipotecario de Chile	769.65	N 700	N 700		N 700	N 700	N 700	N 700	N 700	N 700	N 700	N 700	
Hipotecario-Valpso.	179.86	N 180	N 180		N 180	N 180	C 180	C 180	C 180	C 185	N 185	N 185	
Italiano.....	82.70	C 76	C 76		C 76	C 77	C 77	C 80	V 80	V 80	V 80	V 80	
Nacional.....	83.28	C 80	C 80		C 80	C 80	C 80	C 80	C 80	C 80	C 80	C 83	
SALITRERAS													
Agua Santa.....	26.90	N 13	V 12½m		C 12¾m	V 13 p	N 13	C 12¾ p	T 12¾ p	C 12¾ p	C 12½ p	N 12½	
Astoreca	31.01	N 34	N 34		N 34	N 34	N 34	N 34	N 34	N 34	N 34	N 34	
Asturias.....	13.78	C 7	C 7		C 7	C 7	C 7	C 7	C 7	C 7	C 7	C 7	
Castilla.....	20.03	V 16	V 16		C 15½m	C 15¼m	C 15¼	C 15¼m	C 15¼m	C 15¼m	C 15¼m	C 15½m	
Chilena de Salitres	4.55	V 3	V 3		V 3	V 3	V 3	V 3	V 3	V 3	V 3	V 3	
Cota & Bonasort...	17.95	C 8	C 8		C 8	C 8	C 8	C 8	C 8	C 8	C 8	C 8	
Galicia	4.74	C 2⅜ p	C 2½		C 2½	C 2½ p	C 2½ p	C 2½ p	C 2½ p	C 2½ p	C 2½ p	N 2½	
Granja	30.30	N 31	N 31		N 31	N 31	N 31	N 31	N 31	N 31	N 31	N 31	
Iberia.....	59.89	V 40	V 40		V 40	V 40	V 40	V 40	V 40	V 40	V 40	V 40	
Loa.....	26.17	C 14 m	C 14¾ p		C 15¼ p	C 15⅜ p	C 15 m	C 15 m	C 15 m	V 15 p	V 15 m	V 15 m	
Lautaro Portador..	119.10	T 123 p	V 126 p		V 128 p	V 127 p	C 122¾p	T 124½p	V 122½p	T 120 p	V 120 m	C 118½p	
Lautaro Nominativ.	111.80	N 113	N 116		N 118	N 117	N 113	N 114	N 112	N 110	N 110	N 108	
Lautaro Delaware..	55.40	N 40	N 40		N 40	N 40	N 40	N 40	N 40	N 40	N 40	N 40	
Perfetti.....	3.52	V 2¾ p	V 2¾ p		V 2¾ p	V 2¾ p	V 2¾ p	V 2¾ p	V 2¾ p	V 2¾ p	V 2¾	V 2¾ p	
Tocopilla	312.40	N 300	V 300		V 300	V 300	N 300	N 300	N 300	N 300	N 300	V 300	
MINERAS													
Araca	226.99	V 160 p	V 150 p		V 150	V 150	V 150	V 150	V 150	V 150	V 150	V 150	
Bronces de R. B....	2.44	C 1½	C 1½		C 1½	C 1½	C 1½	C 1½	N 1½	N 1½	N 1½	N 1½	
Cerro Grande.....	20.06	C 8	C 8½ p		C 9⅛ p	N 9⅛	N 9	N 9	C 9¼ p	N 9¼	N 9	N 9	
Colquiri.....	5.54	V 2	V 2		V 2	V 2	V 2	V 2	V 2	V 2	V 2	V 2 p	
Condoriaco.....	10.90	N 1½	N 2½		N 1½	N 1½	N 1½	N 1½	N 1½	N 1½	N 1½	N 1½	
Disputada de las C.	49.17	C 14½ p	V 15⅛p		C 15 p	V 15 p	C 14¼ p	T 14 p	V 14 p	V 14⅞p	C 13⅞	C 13¾ p	
Electra.....	3.45	C 1	C 1		C 1	C 1	N 1	V 0.¾	V 0.¾	N 1	N 1	N 1	
Gatico.....	4.99	N 1½	N 1½		V 1¼ p	N 1½	V 1¼ p	C 1¼p	C 1¼p	C 1½	C 1¼	C 1½	
Guanaco.....	4.58	N 2	N 5		N 5	N 5	N 5	N 5	N 5	N 5	N 5	N 5	
Huanillos & P. Bca.	6.08	N 1½	N 2		N 2	N 2	N 2	N 2	N 2	N 2	N 2	N 2	
Kelluani Cons.....	2.58	N 1½	N 1½		N 1½	N 1½	N 1½	N 1½	N 1½	N 1½	N 1½	N 1½	
Morococala	22.32	C 5 m	C 5 m		C 5¼ p	C 5⅜ p	C 5 p	C 5¼ p	C 5⅜ p	C 5⅛ p	C 5 p	C 5	
Ocuri.....	5.89	V 5¼ p	V 5		V 5	V 5	V 5	V 5	V 5	V 5	V *5	V 5	
Oploca	110.76	N 61	V 61 m		N 61	N 61	N 61	N 61	N 61	N 61	C 63 p	N 63	
Oruro	33.02	V 13 p	V 13 p		V 13 p	C 12⅞ p	C 12⅝p	C 12⅝ p	C 12⅝ p	C 12⅛p	C 12⅛ p	C 12¼ p	
Patiño.....	313.09	C 148 p	C 151½p		T 158 p	V 159 p	V 158 p	C 150 p	V 150 p	C 149 p	C 151 p	C 153 p	
Salvador.....	.....	V 1	V 1		V 1	V 1	V 1	V 1	V 1	V 1	V 1	V 1	
Tocopilla	120.98	V 63 p	C 64½ p		C 66¼ p	C 66 p	C 64¾p	T 64 p	C 63¼m	V 66 p	C 64 p	C 63½m	
Tres Puntas.....	.....	N 7½	N 6		N 6	N 6	N 6	N 6	N 6	N 6	N 6	N 6	
CARBONIFERAS													
Lebu Cons. 9% pref.	4.99	N 4	N 4		N 4	N 4	N 4	N 4	N 4	N 4	N 94	N 94	
Mafil. { Ord.....	4.68	C 1¼	C 1¼		C 1¼	C 1¼	C 1¼	C 1¼	C 1¼	C 1¼	C 1½	C 1½	
Mafil. { Bonos.	93.62	N 94	N 94		N 94	N 94	N 94	N 94	N 94	N 94	N 94	N 94	
Minera e Industrial.	30.07	V 28 p	V 28½m		V 28½	C 28	C 28⅛ p	C 28	C 28	C 28	V 27 m *	N 27	
Parga	6.74	C 5¼	C 5		C 5	C 5	C 5	C 5	C 5	C 5	C 5	C 5	
Schwager.....	24.75	N 21	C 20 m		C 20 m	C 20 m	C 20 m	C 20	C 20 m	C 20 m	C 20 m	C 20	

* ex-dividendo

FESTIVO

CERRADA LA BOLSA

Use Ud. Salitre (Nitrato de Soda de Chile) y observe la diferencia enorme en la producción de sus tierras.

Abreviaturas:
V = vendedor
C = comprador
N = nominal
T = transacciones

PRECIOS DE CIERRE DEL MERCADO

Abreviaturas:
m = mala
p = próxima
T/M = término medio

	T/M. 1929	JUNIO 17 a JUNIO 30 de 1930											
		17	18	19	20	21	23	24	25	26	27	28	30
GANADERAS													
Aysen	56.67	V 35½m	V 35½m		V 35½m	T 35 m	N 35	V 35 p	N 35	V 35 p	V 33 p	V 32½ p	
Cisnes	22.95	N 14	N 14		N 14	N 14	N 14	N 14	N 14	N 14	N 14	N 14	
Gente Grande	65.28	N 44½	N 44		N 44	N 44	N 44	V 43½ p	C 43¼ p	C 43 m	V 43½ p	C 42 m	
Laguna Blanca	152.96	N 115	N 113		N 113	N 113	T 110 p	N 110	N 110	N 110	V 110 p	C 106 p	
Tierra del Fuego	167.77	V 130 p	V 126½p		C 127 p	C 127 p	C 127 p	C 126 p	V 126½p	T 124 p	C 121 m	C 121 p	
Ñuble y Rupanco	32.21	C 28	C 28		C 28	C 28	C 28	C 28	C 28	C 28	C 28	C 28	
Vallenar	43.71	N 40	N 40		N 40	N 40	N 40	N 40	N 40	N 40	N 40	N 40	
IND. Y VARIAS													
Ast. Las Habas	57.87	C 60	C 60		C 60	C 60	C 60	C 60	C 60	C 60	C 60	C 60	
Buques & Maderas	38.30	V 36	V 36		V 36	V 36	V 36	V 36	C 36	C 36	C 36	C 36½	
Cemento "ElMelón"	99.42	C 93	C 93¼		C 93½	C 93½	C 93½	C 94 p	C 94 p	V 95 p	V 95 p	V 95 p	
Cervecerías Unidas	101.04	C 110 m	V 111		C 111 m	N 111	T 112 p	C 112 p	C 113 p	C 113	C 113 p	C 113	
Cristalería	126.—	C 126	C 126		C 126	C 126	C 126	N 128	N 128	N 128	N 128	N 128	
Chilena de Tejidos	102.62	N 94	N 94		N 94	N 94	N 94	N 94	N 94	N 94	N 94	N 94	
Cía. Chilena de Electricidad Ld. — Accs. Ord.	18.20	V 20	V 20		V 20	C 19¾	V 20	V 20	V 20	V 20	V 20	V 20	
Cía. Chilena de Electricidad Ld. — ,, Pref.	47.22	N 47	N 47		N 47	N 47	N 47	N 47	C 47	C 47	C 47	C 47	
Cía. Chilena de Electricidad Ld. — Bonos 8%	43.04	C 43	C 43		C 43	C 43	C 43	N 43	C 42½	C 42½	C 42½	C 42½	
Cía. General de Electricid. Industrial. — Acc. Ord.	72.99	N 67	N 67		N 67	N 67	N 67	N 67	N 67	N 67	C 67	V 69 p	
Cía. General de Electricid. Industrial. — Bonos 8%	40.13	C 41	C 41¼		C 41	C 41½	T 42	N 42	V 42	V 42	V 42	V 42	
Elec. de Los Andes	156.98	N 250	N 250		N 250	N 250	N 250	N 250	N 250	N 250	N 250	N 250	
Envases y Enlozados	9.49	V 7	V 7		V 7	V 7	V 7	V 7	V 7	V 7	V 7	V 7	
Est. Químicos Viña	13.97	C 4	C 4		C 4	C 4	C 4	C 4	C 4	C 4	C 4	C 4	
Dropa.—D. del P.	.....	V 94	V 94		V 94	V 94	N 94	N 94	N 94	N 94	N 94	N 94	
Fósforos	220.32	N 220	N 220		N 220	N 220	N 220	N 220	N 220	C 220	N 220	N 220	
Gas de Concepción	78.67	C 85	C 85		C 85	C 85	C 85	C 85	C 85	C 85	C 85	C 85	
Gas de Santiago	79.29	N 70	N 70		T 69	N 69	N 69	N 69	N 70	N 70	N 70	N 70	
Gas de Valparaíso	73.22	N 72	C 71		C 71	C 71	V 71	C 70	C 71	C 71	C 71	C 71	
Globo	75.57	C 55	C 55		C 55	C 55	C 55	C 55	C 55	C 55	C 55	C 55	
Imp. & Lit. "Universo"	118.24	N 106	N 106		N 106	N 106	N 106	N 106	N 106	N 106	N 106	N 106	
Industrial	45.46	C 42	C 42		C 42	C 42	C 42	C 43	T 44½ p	C 44	N 44	N 44	
Ind. de Catres	44.73	N 47	N 47		N 47	N 47	N 47	V 47	V 47	V 47	V 45	V 45	
Ind. de Los Andes	99.74	N 100	N 100		N 100	N 100	N 100	N 100	N 100	N 100	N 100	N 100	
Malvoa	9.42	C 7	C 7		C 7	C 7	C 7	C 7	C 7	C 7	C 7	C 7	
Matadero Modelo	123.85	N 100	N 100		N 100	N 100	N 100	N 100	N 100	N 100	N 100	N 100	
Molinera Köster	102.11	N 101	N 101		N 101	N 101	N 101	N 101	N 101	N 101	N 101	N 101	
Oxígeno	58.35	C 52	C 52 p		C 52 p	C 53 p	C 53 p	C 53 p	C 53 p	C 53 p	C 53 p	C 53 p	
Pan y Galletas Hucke	42.32	C 40	C 40		C 40	C 40	C 40	C 40	C 40	C 40	C 40	C 40	
P. Bellavista Tomé	.....	C 155	C 155		C 155	C 155	C 155	C 155	C 155	C 155	C 155	C 155	
Papeles y Cartones — N. E.	.....	C 149	C 149		C 149	C 149	C 149	C 149	C 149	C 149	C 149	C 149	
Papeles y Cartones — A. E.	165.09	C 155	C 155		C 155	C 155	C 155	C 155	C 155	C 155	C 155	C 155	
Perfumería	18.53	N 19	N 19		N 19	N 19	N 19	C 19	C 19	C 19	C 19	C 19	
Punta de Lobos	275.12	C 240	N 240 *		N 240	N 240	N 240	N 240	N 240	N 240	C 240	C 240	
Sederías Ch. de — Ord.	5.—	V 5	V 5		V 5	V 5	V 5	V 5	V 5	V 5	V 5	V 5	
Sederías Ch. de — Pref.	20.—	V 18	V 18		V 18	V 18	V 18	V 18	V 18	V 18	V 18	V 18	
Tabacos	117.85	C 111 p	C 111 p		C 111 p	C 111 p	C 113 p	C 113 p	C 113 p	C 113 p	C 113 p	C 113 p	
Telégrafo Comercial	48.10	C 45½	C 45½		C 45½	C 45½	N 46	N 46	N 46	N 46	N 46	N 46	
Vapores — Ordinarias	27.52	N 18	N 18		N 18	C 18	C 18	T 18 p	T 17/sp	V 18 p	V 18	V 18	
Vapores — Pref. 7%	50.09	C 52 p	N 52		N 52	N 52	N 52	N 52	N 52	N 52	V 52	V 52	
Viña	54.51	V 62½m	C 62½ p		C 62¼ p	C 62 p	C 62 p	C 62 m	C 62 m	V 62¼m	C 62 p	C 62 p	
ASCENSORES													
Cerro Alegre	170.—	C 170	C 170		C 170	C 170	C 170	C 170	C 170	C 170	C 170	C 170	
Mecánicos	73.62	C 72	C 72		C 72	C 72	C 72	C 72	C 72	C 72	C 72	C 72	
SEGUROS													
Alsacia	53.94	V 55	V 55		V 55	V 55	V 55	V 55	V 55	V 55	V 55	V 55	
América	75.20	N 75	N 75		N 75	N 75	N 75	N 75	N 75	N 75	N 75	N 75	
Araucanía	82.26	C 72	C 72		C 72	C 72	C 72	C 72	C 72	C 72	C 72	C 72	
Central	54.38	N 52	N 52		N 52	N 52	N 52	N 52	N 52	N 52	N 52	N 52	
Chilena Consolidada	45.35	T 46¼	C 46		C 46	C 46	C 46½	C 47	C 47	C 47	C 47	C 47	
Confianza	47.52	C 49	C 49		C 49	C 49	C 49	C 49	C 49	C 49	C 49	C 49	
Comercial	171.21	C 170	C 170		C 170	C 170	C 170	C 170	T 180	N 180	T 190	T 190	
El Cóndor	25.92	C 28	C 28		C 28	C 28	C 28	C 28	C 28	C 28	C 28	C 28	
Española	293.16	V 310	V 310		V 310	V 310	V 310	V 310	V 310	N 310	N 310	V 310	
Estrella	41.—	V 30	V 30		V 30	V 30	V 30	V 30	V 30	V 30	V 30	V 30	
Franco-Chilena	80.31	C 70	C 70		C 70	C 70	C 70	C 70	C 70	C 70	C 70	C 70	
Germania	82.26	C 72	C 72		C 72	C 72	C 72	C 72	C 72	C 72	C 72	C 72	
Iberia	70.—	N 75	N 75		N 75	N 75	N 75	N 75	N 75	N 75	N 75	N 75	
Italia	550.—	N 550	N 550		N 550	N 550	N 550	N 550	N 550	N 550	N 550	N 550	
Nueva España	357.57	V 78	V 78		V 78	V 78	V 78	V 78	V 78	V 78	V 78	V 78	
Protectora	316.74	N 315	N 315		N 315	N 315	N 315	N 315	N 315	N 315	N 315	N 315	
Previsora	44.58	N 40	N 40		N 40	N 40	N 40	N 40	N 40	N 40	N 40	N 40	
Unión Italo Ch. Cons.	34.58	N 35	N 35		N 35	N 35	N 35	N 35	N 35	N 35	N 35	N 35	
Wasconia	33.95	C 36	C 36		C 36	C 36	C 36	C 36	C 36	C 36	C 36	C 36	

FESTIVO

CERRADA LA BOLSA

*ex-dividendo

Especialmente al elegir abonos, no olvide la diferencia enorme que hay entre lo natural y lo artificial

Características y datos sobre las principales Sociedades cuyas acciones

Abreviaturas:

Número de orden		Número de Acciones	Valor Acción Nom.		Valor Acción Pagado	Capital Subscrito	Precios medios Año 1929	Precios medios Mayo 1930
	BANCOS							
1..	Central de Chile	90,832	$	1.000	$ 1,000	$ 90.832,000.—	.....	$ 1,559.20
2..	Chile	1.000,000	,,	100	Total	,, 100.000,000.—	$ 207.01	,, 209.56
3..	A. Edwards y Cía.	250,000	,,	100	,,	,, 25.000,000.—	,, 182.85	,, 180.08
4..	Español-Chile	360,000	,,	100	,,	,, 36.000,000.—	,, 101.94	,, 105.04
5..	Hipotecario de Chile	75,000	,,	200	,,	,, 15.000,000.—	,, 769.65	,, 715.20
6..	Hipotecario-Valparaíso	20,000	,,	100	,,	,, 2.000,000.—	,, 179.86	,, 180.—
7..	Italiano	100,000	,,	100	,,	,, 10.000,000.—	,, 82.70	,, 76.—
8..	Nacional	500,000	,,	80	,,	,, 40.000,000.—	,, 83.28	,, 80.36
	SALITRERAS							
1..	Agua Santa, Cía. Sal. y F. C. de	600,000	£	1		£ 600,000.—	$ 26.90	$ 14.21
2..	Astoreca, Cía. Salitrera	400,000	,,	1	Total	,, 400,000.—	,, 31.01	,, 34.—
3..	Asturias, Cía. Salitrera	200,000	,,	1	,,	,, 200,000.—	,, 13.78	,, 7.—
4..	Aurrerá, Cía. Salitrera	125,000	,,	1	,,	,, 125,000.—	.....	.....
5..	Chilena de Salitres, Cía.	202,000	,,	1	,,	,, 202,000.—	,, 4.55	,, 2.88
6..	Cotas & Bonasort, Cía. Salitrera	254,000	,,	1	,,	,, 254,000.—	,, 17.95	,, 10.—
7..	Galicia, Cía. Salitrera	600,000	,,	1	,,	,, 600,000.—	,, 4.74	,, 3.06
8..	Granja, Cía. Salitrera La	320,000	,,	1	,,	,, 320,000.—	,, 30.30	,, 31.—
9..	Iberia, Cía. Salitrera	90,000	,,	5	,,	,, 450,000.—	,, 59.89	,, 40.—
10..	Loa, Cía. Salitrera El	1.300,000	,,	1	,,	,, 1.300,000.—	,, 26.17	,, 14.72
11..	Nueva Castilla, Cía. Salitrera	300,000	$	20	,,	$ 6.000,000.—	,, 20.03	,, 15.41
12..	Peñón, Cía. Salitrera El	600,000	£	1	,,	£ 600,000.—	,, 1.65	.....
13..	Perfetti Pedro, Cía. Salitrera	700,000	,,	1	,,	,, 700,000.—	,, 2.—	,, 2.38
14..	The Lautaro Nitrate Co. Ltd. Accs. Pref. Port.	1.600,000	,,	5	,,	,, 8) 14.500,000.—	,, 9)119.10	,, 128.52
	The Lautaro Nitrate Co. Ltd. Accs. Pref. Nom.						,, 111.80	,, 118.52
15..	Tocopilla, Cía. Salitrera	260,000	,,	5	,,	,, 1.300,000.—	,, 312.40	,, 272.96
	MINERAS							
1..	Araca Emp. de Estaño de.....Estaño	200,000	£	1	Total	£ 200,000.—	$ 226.99	$ 156.—
2..	Batuco, Soc. Expl. y Beneficiadora..Cobre	170,000	$	10	,,	$ 1.700,000.—	,, 6.55	.....
3..	Bronces de Río Blanco, Cía. Min....Cobre	175,000	$	10	,,	$ 1.750,000.—	,, 2.44	,, 2.—
4..	Carolina de C., Cía. Estañífera .....Estaño	225,000	£	1	,,	£ 225,000.—	.....	.....
5..	Caylloma, Soc. Minas de Plata .....Plata	1.000,000	$	5	,,	$ 5.000,000.—	,, 2.71	.....
6..	Cerro Grande, Cía. Estañífera .....Estaño	200,000	£	1	,,	£ 200,000.—	,, 20.06	,, 10.32
7..	Chacaltaya, Soc. Estañífera .....Estaño	375,000	,,	1	,,	,, 375,000.—	.....	.....
8..	Colquiri, Cía. de Minas de .....Estaño	800,000	$	5	,,	$ 4.000,000.—	,, 5.34	,, 2.49
9..	Condoriaco, Soc. Min. y Ben. de ...Plata	190,000	,,	10	,,	,, 1.900,000.—	,, 10.99	,, 2.73
10..	Disputada de las C. Cía. Min.....Cobre	500,000	,,	25	,,	,, 12.500.000.—	,, 49.17	,, 16.38
11..	Electra, Cía. Estañífera .....Estaño	300,000	,,	10	,,	,, 3.000,000.—	,, 2.65	,, 1.—
12..	Fortuna Ltda., Cía., Minera .....Cobre	100,000	,,	10	,,	,, 1.000,000.—	,, 7.56	.....
13..	Garci-Mendoza, Cía. Min. de .....Plata	325,000	£	1	,,	£ 4) 325,000.—	,, 3.45	,, 1.17
14..	Gatico, Cía. Minas de.....Cobre	3) 1.200,000	$	12	,,	$ 14.400,000.—	,, 4.99	,, 1.51
15..	Guanaco, Cía. Minera del .....Cobre	194,039	,,	10	,,	,, 1.940,390.—	,, 4.58	,, 5.34
16..	Huanillos y P. B .Cía. Minera .....Cobre	300,000	,,	15	,,	,, 4.500,000.—	,, 6.09	,, 2.10
17..	Huanuni, Cía. Min. Porvenir de ....Plata	500,000	£	1	,,	£ 5) 500,000.—	,, 11.73	.....
18..	Kelluani, Cons. Cía. Estañífera.....Estaño	300,000	$	10	,,	$ 3.000,000.—	,, 2.58	,, 1.50
19..	Monte Blanco, Emp. Minera...Estaño y Plata	70,000	£	4	,,	£ 280,000.—	.....	.....
20..	Morococala, Soc. Estañífera.....Estaño	500,000	,,	1	,,	,, 500,000.—	,, 20.32	,, 5.45
21..	Ocuri, Cía. Estañífera de .....Estaño	250,000	,,	1	,,	,, 250,000.—	,, 5.89	,, 4.93
22..	Oploca de Bolivia, Cía. Min. .....Estaño	600,000	,,	1	,,	,, 600,000.—	,, 110.76	,, 56.76
23..	Oruro, Cía. Minera de .....Estaño y Plata	300,000	$	20	,,	$ 6.000,000.—	,, 33.92	,, 14.88
24..	Patiño Mines & Enterprises Cons. ..Estaño	1.380,316	U/S	20	,,	U/S 27.606,320.—	,, 313.09	,, 169.60
25..	Plomo, Soc. Fund. Nac. de .....Plomo	40,000	$	30	,,	$ 1.200,000.—	.....	.....
26..	Salvador, Cía. Minera El.....Estaño	1.210,000	Sh.	30	,,	£ 1.815,000.—	,, 1.97	,, 1.—
27..	San Vicente de Bolivia, Cía. Min...Plata	250,000	£	1	,,	,, 250,000.—	,, 3.66	.....
28..	Taltal, Cía. de Minas y Ben. de....Plata	130,000	$	10	,,	$ 1.300,000.—	,, 4.39	,, 2.—
29..	Tocopilla, Cía. Minera de.....Cobre	400,000	£	1	,,	£ 400,000.—	,, 120.98	,, 69.72
30..	Vacas Nueva. Cía. Minera de Las ..Oro	6) 720,000	$	7	,,	$ 5.040,000.—	.....	.....
	CARBONIFERAS							
1..	Lebu Cons. Cía. Carbonera de .. Ord.....	444,600	$	20	Total	$ 8.892,000.—	$ 1.64	.....
2..	Lebu Cons. Cía. Carbonera de .. 9% Pref...	555,400	,,	20	,,	,, 11.108,000.—	,, 4.99	$ 4.29
3..	Máfil, Soc. Carbonífera..... Ord	160,000	,,	50	,,	,, 8.000,000.—	,, 4.68	,, 1.98
4..	Máfil, Soc. Carbonífera..... Bonos	500	,,	1.000	,,	,, 500,000.—	,, 93.62	,, 94.—
5..	Minera e Industrial de Chile, Cía	3.687,500	,,	80	,,	,, 295.000,000.—	,, 30.07	,, 27.62
6..	Schwager, Cía. Carbonífera y de Fund.....	1.000,000	£	1	,,	£ 1.000,000.—	,, 24.75	,, 21.07
	GANADERAS Y AGRICOLAS							
1..	Aysen, Soc. Industrial del	200,000	£	1	Total	£ 200,000.—	$ 56.67	$ 33.39
2..	Cisnes, Soc. Ganadera	100,000	,,	1	,,	,, 100.000.—	,, 22.95	,, 13.04
3..	Gente Grande, Soc. Ganadera	400,000	,,	1	,,	,, 400,000.—	,, 65.28	,, 41.12
4..	Laguna Blanca, Soc. Ganadera de	230,000	,,	1	,,	,, 230,000.—	,, 152.96	,, 104.86
5..	Ñuble y Rupanco, Soc. Agrícola de	550,000	$	20	,,	$ 7) 11.000,000.—	.....	.....
6..	Tierra del Fuego, Soc. Explotadora de	1.800,000	£	1	,,	£ 1.800,000.—	,, 167.77	,, 128.34
7	Vallenar, Cía. Agrícola de	50,000	$	20	,,	$ 1.000,000.—	,, 43.71	,, 40.—

—Restan 25,000 acciones por emitir.
Restan 140,000 acciones por emitir.
estan 75,000 acciones por emitir.
stan 104,697 acciones por emitir.
mentó su Capital de 10 a 11 millones de pesos en Octubre de 1927

8)—El capital autorizado es de £ 14.500,000.— que se forma con: 1.600,000 acciones preferidas 7 % de £ 5.—/— c/u; 320,000 acciones preferidas 7 % en dollars, de valor pagado de 100 dollars y estimadas para los efectos del capital, a £ 20.— c/u y con 2.000,000 de acciones ordinarias con valor pagado de 1 sh.

9)—Promedio sobre acciones preferidas al portador.

se cotizan oficialmente en la Bolsa de Corredores de Valparaíso.

Número de orden	FONDOS: Reserva	FONDOS: Varios	FONDOS: Para futuros dividend.	DIVIDENDOS POR AÑO CALENDARIO: 1927	1928	1929	1930	Fecha último Dividendo Pagado	Porcentajes: Sobre valor T/M año 1929	Porcentajes: Sobre valor T/M en Mayo 1930	Balances	Fecha último Balance	Utilidades según último Balance	Número de orden
									%	%				
1..	$14.658,173	$ 6.598,218	.....	100.—	100.—	100.—	50.—	Ene. 2 $ 50.—	.....	3.20	Sem.	31.12.29	$ 10.520.676	.. 1
2..	,,25.000,000	,, 93.000,000	$ 7.816,294	18.—	17.—	16.—	$ 8.50	Ene. 11 $ 8.50	7.72	4 05	,,	31.12.29	,, 8.705.438	.. 2
3..	,, 6.250,000	,, 11.350,000	,, 232,321	16.—	16.—	16.—	8.—	Ene. 10 $ 8.—	8.75	4 42	,,	31.12.29	,, 2.332.356	.. 3
4..	,, 6.225,000	.....	.....	..	..	7.50—	4.—	Ene. 20 $ 4.—	7.35	3 80	,,	31.12.29	,, 2.673.279	.. 4
5..	,,13.050,000	.....	,, 1.295,055	52.—	52.—	53.—	27.—	Ene. 13 $ 27—	6.88	3 77	,,	31.12.29	,, 2.237.693	.. 5
6..	,, 500.000	,, 900,000	,, 103,661	14.—	14.—	14.—	7.50	Ene. 15 $ 7.50	7.78	4 16	,,	31.12.29	,, 216.985	.. 6
7..	,, 2.500,000	.....	.....	8.—	8.—	7.—	3.—	Ene. 20 $ 3.—	8.46	3 94	,,	31.12.29	,, 367.864	.. 7
8..	,,10.000,000	.....	,, 2.001,743	8.—	8.—	8.—	4.—	Ene. 11 $ 4.—	9.60	4.97	,,	31.12.29	,, 2.299.883	.. 8
1..	£ 60,000	£ 189,254	.....	7/6	12/-	6/8	..	.....	4.95	.....	Anual	31.12.29	£ 41.093	.. 1
2..	,, 2,944	,, 68,681	£ 15,023	..	..	1.—	..	.....	3.22	.....	,,	31.12.29	,, 21.232	.. 2
3..	,, 20.000	,, 65,043	,, 11,030	..	$ 1.—	..	..	.....	..	.....	,,	31.12.28	,, 19.851	.. 3
4..	60,000	,, 269,645	.....	..	..	..	..	.....	..	.....	,,	31.12.28	,, P 1.478	.. 4
5..	,, 15,000	,, 1,239	,, 10,600	..	..	..	..	.....	..	.....	,,	31.12.29	,, P 20.325	.. 5
6..	,, 6,950	,, 78,186	,, ...	2/-	1/6	1/-	..	.....	11.14	.....	,,	31.12.29	,, P 12.255	.. 6
7..	,, 15,000	.....	.....	..	..	..	..	.....	..	.....	,,	30. 6.29	,, P 17.657	.. 7
8..	,, 9,023	,, 87,028	,, 8,313	2/-	2/-	1/-	1.—	Abr. 15 $ 1.—	6.60	3.22	,,	31.12.29	,, 5.057	.. 8
9..	,, 25,049	,, 83,672	,, 16,290	..	..	..	..	.....	..	.....	,,	31.12.29	,, 1.511	.. 9
10..	,, 81,674	,, 67,441	,, 20,784	..	..	..	..	.....	..	.....	,,	31.12.28	,, (3 21.957	..10
11..	$ 200,000	$ 1.602,003	$ 600,000	..	$ 1.—	..	..	.....	..	.....	,,	31.12.29	$ 155.935	..11
12..	£ 3,788	.....	.....	..	..	..	..	.....	..	.....	,,	31.12.29	£ P 4.764	..12
13..	.....	.....	.....	..	..	..	..	.....	..	.....	,,	31.12.29	,, P 18.278	..13
14..	.....	,, 649,756	.....	..	3/- (1	6/-(1	..	.....	..	..	,,	30. 6.29	,, 294.852	..14
15..	£ 173,000	,, 196,770	.....	20/-	20/-	15/-	..	.....	9.60	.....	,,	30. 6.29	,, 280.534	..15
1..	£ 46,256	£ 170,185	.....	6/-	..	..	..	.....	..	.....	Anual	31.12.29	£ 87.482	.. 1
2..	6.401	50.000	63.626	..	..	..	..	.....	..	.....	,,	31.12.29	113.626	.. 2
3..	.....	.....	.....	..	..	..	..	.....	..	.....	.....	.....	.....	.. 3
4..	.....	.....	.....	..	..	..	..	.....	..	.....	.....	.....	.....	.. 4
5..	.....	.....	.....	..	..	..	..	.....	..	.....	.....	.....	.....	.. 5
6..	£ 10,532	.....	.....	1/-	1/-	..	..	.....	..	.....	Anual	31.12.28	$ P 25.833	.. 5
7..	.....	.....	.....	..	..	..	..	.....	..	.....	,,	31.12.29	£ P 19.143	.. 6
8..	.....	,, 21,465	.....	..	..	..	..	.....	..	.....	.....	.....	.....	.. 7
9..	$ 127,731	.....	.....	..	..	..	..	.....	..	.....	Anual	31.12.28	$ 130.351	.. 8
10..	,, 500,000	,, 4.779,970	.....	..	..	4.—	..	.....	8.13	.....	,,	31. 3.29	,, P 44.665	.. 9
11..	.....	.....	.....	..	..	..	..	.....	..	.....	,,	30. 6.29	,, 3.723.627	..10
12..	.....	.....	.....	..	..	..	..	.....	..	.....	,,	31.12.28	,, P 2.681	..11
13..	.....	.....	.....	..	..	..	..	.....	..	.....	.....	.....	.....	..12
14..	$ 237,569	.....	$ 18,128	..	..	..	..	.....	..	.....	.....	.....	.....	..1
15..	.....	.....	.....	..	..	..	..	.....	..	.....	Anual	31.12.28	,,P1.376.663	..
16..	.....	.....	.....	..	..	..	..	.....	..	.....	,,	31.12.29	,,(2 P 192.560	.
17..	£ 85,000	£ 12,618	£ 3,007	2/-	1/-	..	..	.....	..	.....	.....	.....	.....	.
18..	.....	.....	.....	..	..	..	..	.....	..	.....	Anual	31.12.28	£ P 20.353	.
19..	.....	.....	.....	..	..	..	..	.....	..	.....	.....	.....	.....	..
20..	8,103	.....	.....	1/-	..	..	..	.....	..	.....	.....	.....	.....	..
21..	,, 600	,, ...	.....	..	1.—	..	..	.....	..	.....	Anual	31.12.29	,, 15.845	..2
22..	£ 143,329	£ 9,889	£ 1,092	8/-	4/-	6/-	..	.....	10.83	.....	,,	31.12.29	,, P 3.499	..21
23..	Bs 403,977	.....	Bs.1.457,139	6.—	4.50	2.50	..	.....	7.37	.....	,,	31.12.29	,, 182.792	..22
24..	£ 681,441	.....	£ 209,821	9/-	16/-	16/-	..	.....	10.22	.....	,,	31.12.28	Bs. 64.083	..23
25..	.....	.....	.....	..	..	..	..	.....	..	.....	,,	31.12.29	£ 1.079.099	..24
26..	.....	.....	.....	..	..	..	..	.....	..	.....	.....	30. 6.29	$ P 105,353	..25
27..	.....	.....	.....	..	..	..	..	.....	..	.....	.....	.....	.....	..26
28..	$ 200,000	$ 702,000	$ 18,927	..	..	..	..	.....	..	.....	Anual	31.12.27	£ P 9.328	..27
29..	£ 44,945	66,500	£ 18,751	3.—	9.—	14.50	4.—	Abr. 15 $ 4.—	11.98	5.73	,,	30. 6.28	$ P 32.391	..28
30..	.....	.....	.....	..	..	..	..	.....	..	.....	,,	31. 1.30	,, 9.130.796	..29
											.....	.....	.....	..30
1..	.....	$ * 711,000	.....	..	..	..	..	.....	..	.....	.....	.....	.....	.. 1
2..	.....	.....	.....	..	..	..	..	.....	..	.....	Anual	30. 6.28	.....	.. 2
3..	.....	.....	.....	..	..	..	..	.....	..	.....	,,	31.12.28	$ P 546.793	.. 3
4..	.....	.....	.....	..	..	..	..	.....	..	.....	,,	.....	.....	.. 4
5..	$ 3.500,000	$ 11.708,328	$ 3.000,000	2.50	2 75	3.—	1.—	Abr. 14 $ 1.—	9.97	3.62	,,	31.12.29	,, 12.176.875	.. 5
6..	£ 50,000	£ 141,160	£ 15,261	..	1/-	1/-	6d.	Abr. 1.° 6d.	8.08	4.74	,,	31.12.29	£ 65.794	.. 6
1..	£ 10,000	£ 46,000	£ 8,380	2/-	3/-	3/-	6d.	Abr. 4 6d.	10.58	2.99	Anual	30. 6.29	£ 31.903	.. 1
2..	,, 2,672	17,187	.....	1.—	2.—	2.—	..	.....	8.71	.....	,,	31. 3.29	,, 8.064	.. 2
3..	,, 50,000	,, 197,418	,, 20,000	2/-	2/6	2/6	..	.....	7.65	.....	,,	30. 6.29	,, 61.381	.. 3
4..	,, 15,000	,, 215,000	,, 11,790	5/-	8/-	7/-	2/-	Mzo.14 2/-	9.15	3.81	,,	30. 6.29	,, 78.203	.. 4
5..	$ 500,000	$ 1.000,000	$ 417,547	3.—	1.—	2.—	0.50	Mzo.24 $ 0.50	..	.....	,,	31. 5.29	$ 1.444.575	.. 5
6..	£ 150,000	£ 2.128,506	£ 101,661	6/6	8/-	8/-	2/6	Mzo.31 2/6	9.53	3.89	,,	30. 6.29	£ 747.531	.. 6
7..	$ 197,061	$ 500,000	$ 350,000	..	..	1.—	1.—	Ene. 4 $ 1.—	2.22	2.50	,,	30. 6.28	$ 75.586	.. 7

P=Pérdida en el ejercicio.

1)—Dividendos sobre acciones antiguas.

2)—La suma indicada es la pérdida total hasta el 31. 12 29, comprendido en este importe las cantidades de $ 57,094.70, pérdida en 1929, y $ 63,946.60 por castigos hechos el mismo año.

3)—Estas utilidades corresponden al 1er. semestre de 1929.

Características y datos sobre las principales Sociedades cuyas acciones

Número de orden		Número de Acciones	Valor Acción Nom.	Valor Acción Pagado	Capital subscrito	Precios medios Año 1929	Precios medios Mayo 1930
	INDUSTRIALES Y VARIAS						
1..	Astilleros Las Habas Ltda., Soc.	75,000	£ 1	Total	£ 75,000.—	$ 57.87	$ 58.92
2..	Buques y Maderas, Soc. Nacional de	240,000	$ 50	,,	$ 12.000,000.—	,, 38.30	,, 36.98
3..	Cemento de "El Melón", Soc. Fábrica de	600,000	,, 40	,,	,, 24.000,000.—	,, 99.42	,, 90.73
4..	Cervecerías Unidas, Cía.	1.100,000	,, 20	,,	,, 22.000,000.—	,, 101.04	,, 106.57
5..	Chilena de Tejidos, Cía.	50,000	,, 100	,,	,, [1] 5.000,000.—	,, 102.62	,, 94.—
6..	Chilena de Sedería Fca. — Accs. ord.	112,500	,, 20	,,	,, 3.000,000.—	,, 5.—	,, 5.—
	— Accs. pref.	37,500	.....	,,	,, ...	,, 20.—	,, 19.04
7..	Chilena de Electricidad, Ltda. — Accs. ord.	6.000,000	£ 1	,,	£ 6.000,000.—	,, 18.20	,, 19.67
8..	— Accs. pref.	2.250,000	,, 1	,,	,, 2.250,000.—	,, 47.22	,, 48.68
9..	Compañía — Bonos 8%	£ 25,100	500 y 1.000	,,	,, 4.800,000.—	,, 43.04	,, 44.22
10..	Droguería del Pacífico (Dropa) ....(8).....	225,000	$ 100	,,	$ 22.500,000.—	.....	.. 96.74
11..	Electricidad Industrial — Accs. ord.	433,000	$ 50	,,	,, 21.650,000.—	,, 72.99	,, 66.56
12..	Cía. General de ..... — Bonos 8% ..	438,065	£ 1	,,	£ 438,065.—	,, 40.13	,, 40.71
13..	Eléctrica de Los Andes, Soc. Emp	20,000	$ 100	,,	$ 2.000,000.—	,, 156.98	,, 250.—
14..	Electro-Metálurgica, Cia,	60,000	,, 25	,,	,, 1.500,000.—	.....	.....
15..	Envases y Enlozados, Fáb. Nac. de	500,000	,, 10	,,	,, 5.000,000.—	,, 9.49	,, 6.09
16..	Establecimientos Químicos de Viña del Mar, Soc.	65,000	,, 20	,,	,, 1.300,000.—	,, 13.97	,, 3.89
17..	Fósforos, Cía Chilena de	100,000	,, 50	,,	,, 5.000,000.—	,, 220.32	,, 215.—
18..	Gas de Concepción, Cía. de.	20,000	,, 50	,,	,, 1.000,000.—	,, 78.67	,, 85.—
19..	Gas de Santiago, Cía. de Consum. de.	360,000	,, 50	,,	,, 18.000,000.—	,, 79.29	,, 68.88
20..	Gas de Valparaíso, Cía. de	200,000	,, 50	,,	,, 10.000,000.—	,, 73.22	,, 71.12
21..	Globo, Cía. Molinera El	50,000	,, 100	,,	,, 5.000,000.—	,, 75.57	,, 55.—
22..	Imprenta y Lit. "Universo", Soc.	100,000	,, 100	,,	,, 10.000,000.—	,, 118.24	,, 106.—
23..	Industrial, Cía.	312,501	,, 20	,,	,, 6.250,020.—	,, 45.46	,, 41.52
24..	Industrial de Catres Cía	150,000	,, 20	,,	,, [2] 3.000,000.—	,, 44.73	,, 47.56
25..	Industrial de Los Andes, Soc.	60,000	,, 10	,,	,, 600,000.—	,, 99.74	,, 100.—
26..	Köster Ltda., Soc. Molinera y Comercial	35,000	,, 100	,,	3.500,000.—	,, 102.11	,, 101.—
27..	Malvoa, Cía. Maderera	400,000	,, 20	,,	,, 8.000,000.—	,, 9.42	,, 7.05
28..	Matadero Modelo, Soc.	30,000	,, 100	,,	,, 3.000,000.—	,, 123.85	,, 101.—
29..	Oxígeno, Fábrica Nacional de.	22,235	,, 50	,,	,, 1.111,750.—	,, 58.35	,, 52.—
30..	Pan y Galletas Hucke, Cía..	12,500	,, 20	,,	,, 250,000.—	,, 42.32	,, 40.—
31..	Paños de Bella-Vista Soc. Fca. Nac. de, (Suc. C. Werner)....	80,000	,, 100	,,	,, 8.000,000.—	,, 165.09	,, 155.—
32..	Paños de Tomé, Soc. Nacional de	218,750	,, 20	,,	,, 4.375,000.—	.....	.....
33..	Papeles y Cartones, Cía Manufac- turera de... — Serie A.	100,000	,, 100	,,	,, 15.000,000.—	.....	152.36
	— Serie B.	50,000	,, 100	[9] $ 40		.....	,, 162.04
34..	Perfumería, Cía. General de	40,000	,, 25	Total	,, 1.000,000.—	,, 18.53	,, 20.—
35..	Punta de Lobos, Cía. Exp. de las Salinas de...	18,000	,, 50	,,	.. 900,000.—	,, 275.12	,, 243.60
36..	Población Vergara, Soc.	8,540	,, 100	,,	,, 854,000.—	.....	.....
37..	Tabacos, Cía. Chilena de.	500,000	,, 20	,,	,, 10.000,000.—	,, 117.85	,, 106.80
38..	Tejidos "El Salto", Cía. Nacional de	100,000	,, 100	,,	,, 10.000,000.—	.....	.....
39..	Telégrafo Comercial, Cía.	80,000	,, 25	,,	,, 2.000,000.—	,, 48.10	,, 47.42
40..	Trasportes Unidos, Cía.	15,000	,, 50	,,	,, 750,000.—	,, 32.21	,, 33.—
41..	Vapores, Cía. Sud-Americana de — Serie A. Ord	600,000	,, 20	,,	,, 12.000,000.—	,, 27.52	,, 18.67
42..	— Serie B pref 7%	[3] 200,000	,, [4] 20	,,	,, [4] 4.000,000.—	,, 50.09	,, 50.92
43..	Viña del Mar Cía., Ref. de Azúcar de	1.745,000	£ 1	,,	£ 1.745,000.—	,, 54.51	,, 59.46
44..	Vidrios. Soc. Fábrica Nac. de	30,000	$ 100	,,	$ 3.000,000.—	.....	.....
45..	Volcán, Cía. Industrial El	40,000	,, 50	,,	,, 2.000,000.—	.....	.....
	ASCENSORES						
1..	Cerro Alegre, Soc. de Ascensores del	1,200	$ 50	Total	$ 60,000.—	$ 170.—	$ 170.—
2..	Mecánicos, Cía, de Ascensores	24,000	,, 50	,,	,, 1.200,000.—	,, 73.62	,, 73.20
	SEGUROS						
1..	Alsacia, Cía. de Seguros La.	10.000	$ 100	$ 55	$ 1.000,000.—	$ 53.94	$ 55.—
2..	América, Cía. de Seguros La..	8.000	,, 80	Total	,, 640,000.—	,, 75.20	,, 75.—
3..	Antofagasta, Cía. de Seguros La	2.500	,, 500	$ 50	,, 1.250,000.—	,, 170.—	,, 170.—
4..	Araucanía, Cía. de Seguros	40.000	,, 25	Total	,, 1.000,000.—	,, 82.26	,, 72.—
5..	Central, Cía. de Seguros La	40.000	,, 50	$ 25	,, 2.000,000.—	,, 54.38	,, 52.—
6..	Chilena Consolidada, Cía. de Seg. La..	500.000	,, 40	Total	,, 20.000,000.—	,, 45.35	,, 45.47
7..	Confianza, Cía. Nac. de Seguros La	25.000	,, 40	,,	,, 1.000,000.—	,, [5] 47.52	,, [5] 49.—
8..	Comercial, Cía. de Seguros La	8.000	,, 125	,,	,, 1.000,000.—	,, 171.21	,, 170.—
9..	Continental, Cía. de Seguros La	10.000	,, 100	$ 25	,, 1.000,000.—	,, 25.—	,, 25.—
10..	Cóndor, Cía. de Seguros El	100.000	,, 20	Total	,, 2.000,000.—	,, 25.92	,, 28.—
11..	Española, Cía. de Seguros La	20.000	,, 100	..	.. 2.000,000.—	,, 293.16	,, 300.—
12..	Estrella, Cía. Nac. de Seguros La	150.000	,, 20	,,	,, 3.000,000.—	,, 41.—	,, 28.56
13..	Franco-Chilena, Cía. de Seguros	40.000	,, 25	,,	,, 1.000,000.—	,, 80.31	,, 70.—
14..	Germania, Cía. de Seguros	40.000	,, 25	,,	,, 2.000,000.—	,, 82.26	,, 72.—
15..	Iberia, Soc. de Seguros La	20.000	,, 50	,,	,, 1.000,000.—	,, 70.—	,, 75.60
16..	Italia, Cía. de Seguros La	5.000	,, 500	$ 300	,, 2.500,000.—	,, 550.—	,, 550.—
17..	Mundial, Soc. Intern. de Seguros	10.000	,, 200	,, 110	,, 2.000,000.—	.....	.....
18..	Nueva España, Soc. de Seguros La	20.000	,, 50	Total	,, 1.000,000.—	,, 357.57	,, [7] 80.88
19..	Protectora, Cía. de Seguros La	4.000	,, 250	,,	,, 1.000,000.—	,, 316.74	,, 315.—
20..	Previsora, Cía. de Seguros La.	20.000	,, 100	$ 50	,, 2.000,000.—	,, 44.58	,, 40.—
21..	Unión Itálo-Chilena Cons., Cía. de Seguros La.	50.000	,, 20	,,	,, 1.000,000.—	,, 34.58	,, 35.—
22..	Vasconia Cons. Cía. de Seguros..	40,000	,, 25	,,	,, 1.000,000.—	,, 33.95	,, 36.—
23..	Yugoslava, Cía. Nac. de Seguros La.	100.000	,, 50	$ 25	,, 5.000,000.—	,, 41.81	,, 52.—

Abreviaturas:

—Aumentó su Capital de dos y medio a cinco millones de pesos en Sept. 1925.
Aumentó su Capital de dos y medio a tres millones de pesos en Junio 1927.
Emitidas el año 1924.
Pesos de 18 d.

5)—Promedio sobre acciones nuevas.
6)—Promedio sobre acciones nuevas.
7)—Acciones Nueva Emisión.
8)—Dropa - Abreviación de Droguería del Pacífico.
9) —Las acciones Serie B, se pagan en cuotas de $ 40.— en Enero de 1930; $ 30 en Julio de 1930 y $ 30 en Enero de 1931.

se cotizan oficialmente en la Bolsa de Corredores de Valparaíso.

Número de orden	FONDOS			DIVIDENDOS PAGADOS POR AÑO CALENDARIO				Fecha últimos Dividendos Pagados	Porcentajes		Balances	Fecha último Balance	Utilidades según último Balance	Número de orden
	Reserva	Varios	Para futuros dividend.	1927	1928	1929	1930		Sobre valor T/M Año 1929	Sobre valor T/M en Abril 1930				
									%					
1..	£ 3,000	£ 73,152	£ 1.065	4.75	4.50	5.—	2.50	Ene. 29 $ 2.50	8.64	4.24	Sem.	31.12.29	£ 9.282	— 1
2..	$ 500,000	$ 3.537,832	159,731	..	..	3.50	..	.....	9.13	.....	Anual	30. 6.29	$ 1.541.730	.. 2
3..	,, 2.400,000	,, 1.200,000	$ 1.834,142	5.—	6.25	7.75	4.—	Abr. 1 $ 2.—	7.79	4 40	Sem.	31.12.29	,, 2.437.540	— 3
4..	,, 1.000,000	,, 8.300,000	,, 331,651	7.—	10.—	8.50	5.—	Abr. 15 $ 5.—	8.41	4.69	Anual	28. 2.29	,, 11.739.951	.. 4
5..	,, 600,000	,, 300,000	,, 177,849	5.—	8.—	9.—	6.—	Mzo. 23 $ 6.—	8 77	6.38	,,	31.12.29	,, 1.370.941	.. 5
6..	,, { 131,600	,, 813,903	,, 150,000	..	..	..	...	.....	.....	.....	,,	{31.12.29	,, 278.442	.. 6
				2.—	2.—	2.—	..	.....	10.—	.....				
7..	{ £ 74,920	{ £ 665,000	,, 56,533	2 d	d.4.[5]	0.80	..	.....	7.82	.....	,,	30. 6.29	$ 21.114.807	.. 7
8..				1/8	1/9	3.60	1.60	Abr. 14 $ 1.60	7.62	3.23	.....	.....	.....	.. 8
9..	Cup. Marzo	1.°y Stbre. 1.°	.....	3.20	3.20	3.20	..	.....	7.43	.....	.....	.....	.....	.. 9
10..	$ 200,000	$ 1.024,627	$ 248,726	..	..	8.—	4.—	Mzo. 10 $ 4	.....	4.13	Anual	30. 6.29	$ 2.218.332	.10
11..	1.459,000	270,375	670,000	5.50	6.—	6.—	3.—	Abr. 10 $ 1.50	6.16	2.25	Sem.	31.12.29	1.299.574	..11
12..	Cup. Enero	10 y Jul. 10	.....	3.20	3.20	3.20	1.60	Ene. 10 1.60	7.97	3.92	.....	.....	.....	..12
13..	$ 105,174	$ 442,869	.....	13.95	14.50	11.75	..	.....	7.48	3.97	Sem.	31.12.29	,, 207.173	..13
14..	,, 250,000	,, 381,990	.....	2.—	6.—	4.—	4.—	Abr. 1 $ 2.—	.....	.....	Anual	30. 6.29	,, 390.026	. 14
15..	,, 1.000,000	,, 1.178,289	,, 35,456	1 —	0.80	..	..	.....	.....	.....	,,	30. 6.29	,, P. 931.768	. 15
16..	,, 60,000	, 150,000	,, 29,967	..	..	..	..	.....	.....	.....	,,	31.12.29	,, P. 38.264	..16
17..	,, 1.100,000	,, 3.000,000	,, 1.422,174	18.—	18.—	18.—	5.—	Feb. 15 5.—	8.16	1.80	Sem.	31.12.29	,, 1.286.548	..17
18..	,, 100,000	,, 213,610	,, 71,463	10.—	5.—	8.50	4.—	Ene. 15 4.—	10.80	4.70	,,	31.12.29	,, 119.558	..18
19..	,, 1.080,000	,, 6.060,000	,, 1.300,000	5.—	5.50	4.50	2.75	Ene. 25 $ 2.75	5.67	3.99	,,	31.12.29	,, 1.888.000	..19
20..	,, 100,000	,, 4.655,487	,, 209,801	8.—	5.—	9.—	..	.....	12.29	.....	Anual	30. 6.29	,, 1.968.229	..20
21..	,, 500.000	,, 4.100,000	,, 250,770	8.—	3.—	8.—	4.—	Abr. 15 $ 4.—	10.58	7.2/	,,	31.12.29	,, 262.654	..21
22..	,, 250,000	,, 5.099,713	,, 47,668	13.—	8.—	4.—	4.—	Ene. 6 4.—	3.75	3.77	Sem.	30. 4.29	,, 833.124	..22
23..	,, 500,000	,, 9 900.000	,, 515,171	2.50	3.50	4.—	2.—	Feb. 13 2.—	8.79	4.81	,,	31.12.29	,, 1.051.671	..23
24..	,, 1,500,000	,, 893,156	,, 749,690	4.—	4.—	5.—	1.—	Mzo. 28 $ 1.—	11.17	2.10	Anual	31.10.29	,, 1.203.383	..24
25..	,, 500,000	,, 3.580,000	,, 324,222	4.—	5.—	6.—	..	.....	6 01	.....	,,	31. 8.29	,, 1.296.639	..25
26..	,, 330,000	,, 250,000	,, 347,731	9.—	10.[638]	9.[574]	..	.....	.....	.....	,,	31.12.28	,, 601.407	..26
27..	,, 800,000	,, 1.000,560	.....	1.—	1.—	1.—	..	.....	10.61	.....	,,	30. 6.29	,, 253.288	..27
28..	,, 700,000	,, 708.461	,, 102,729	..	..	..	..	.....	.....	.....	,,	31.12.28	,, 9.563	..28
29..	,, 152,157	,, 149,440	,, 100,057	5.75	6.[1914]	6.[3828]	3.[1914]	Feb. 14 3.[1914]	10.93	6.13	Sem.	31.12.29	,, 124.262	..29
30..	,, 25,000	,, 117,500	,, 30,999	4.—	3.50	4.—	2.50	Feb. 6 $ 2.50	9.45	6.25	,,	31.12.29	,, 55.506	..30
31..	,, 492,590	,, 4.500,000	,, 218,201	10.—	10.—	15	15.—	Mzo. 21 $ 15	9.08	9.67	Anual	31.12.28	,, 3.306.424	..31
32..	,, 963,532	,, 1.825,000	,, 176,000	4.50	4.50	3.—	2.—	Abr. 21 $ 2.—	.....	.....	,,	31.12.28	,, 1.222.162	..32
33..	,, 1.165,000	,, 1.000,000	,, 104,766	..	..	..	4.—	Abr. 15 $ 4.—	.....	2.62	,,	30. 6.29	,, 2.018.750	. 33
34..	,, 250.000	,, 23,044	.....	1.—	1.25	1.50	1.	Ene. 14 1.—	8.09	5.—	,,	30. 6.29	,, 126.297	..34
35..	,, 200,000	,, 755,000	,, 36,000	16.—	16 —	20.—	..	.....	7.26	.....	Sem.	30. 6.29	,, 301.977	..35
36..	,, 100,000	,, 257,510	,, 34,578	..	50.—	..	..	.....	.....	.....	Anual	31.12.29	,, P. 42.490	..36
37..	,, 5.000,000 y £ 50,000	,,5) 8.395,466	,, 1 600,000	8.—	8.50	9.50	5.—	Abr. 25 $ 2.50	8.06	4 68	Sem.	31.12.29	,, 3.003.752	..37
38..	,, 1.000,000	, 1.850,000	,, 793,876	12.—	13.[1376]	14.—	9.—	May. 31 $ 3	.....	.....	Anual	30. 6.29	,, 1.831.475	..38
39..	,, 650,000	,, 1.142,242	,, 140,000	5.50	6.—	5.—	2.50	Ene. 27 $ 2.50	10.39	5 27	Sem.	31.12.29	,, 268.588	..39
40..	,, 77,760	,, 174,362	.....	2.20	..	2.75	..	.....	8.53	.....	Anual	30. 6.29	,, 54.176	..40
41..	,,1) 100,000	,, 1) 2.327,462	,, 1) 25,065	1.75	2.—	2.—	1.—	Feb. 17 1.—	7.26	5.35	Sem.	31.12.29	,, 1) 435.402	..41
42..	.....	.....	.....	1) 1.40	1) 1.40	1) 1.40	..	.....	8 38	.....	.....	.....	.....	..42
43..	£ 91,173	£ 83,407	£ 60,000	3.25	3.—	4.25	2.50	Abr. 30 $ 1.25	7.79	4.20	Anual	31.12.29	£ 259.237	..43
44..	$ 800,000	$ 72.649	.....	..	.	..	..	.....	.....	.....	,,	31.12.28	$ 655.109	..44
45..	,, 125,000	,, 230,392	$ 120.000	..	2.—	7.—	4.—	Jun. 10 $ 2.—	.....	.....	,,	30. 6.29	,, 218.923	..45
1..	$ 25,000	$ 40,500	$ 6,389	14.—	16.—	16.—	..	.....	9.41	.....	Sem.	31.12.29	$ 11.480	.. 1
2..	,, 100,000	,, 60,315	,. 21,432	8.—	8.—	6.—	4.—	Abr. 3 $ 2.—	8.14	5.46	,,	28. 2.30	,, 118.373	.. 2
1..	$ 152,000	$ 109,075	$ 101,430	4.—	4.50	5.40	3.—	Ene. 22 $ 3.—	10 01	5 45	Sem.	31.12.29	$ 102.664	.. 1
2..	,, 10,000	,, 174,255	,, 4,465	..	.	4. —	2.—	Feb. 4 $ 2.—	5.31	2.66	Anual	31.12.29	,, 45.512	.. 2
3..	,, 380,138	,, 443,581	,, 39.033	10.—	5.—	..	..	.....	.....	.....	Sem.	30. 6.29	,, 52.723	.. 3
4..	,, 250.000	,, 1.752,842	,, 80,329	6.50	6.—	6.—	3.—	Feb. 20 $ 3.—	7.29	4.16	Anual	31.12.29	,, 400.355	.. 4
5..	,, 1.000,000	,, 100,000	,, 2,505	4.—	5.—	5.—	3.—	Feb. 6 $ 3.—	9.19	5.76	Sem.	31.12.29	,, 266.260	.. 5
6..	,, 3.495,252	,, 1.618,458	,, 205,194	2.50	5.25	4 25	1.—	Abr. 22 $ 1.—	9.37	2.19	Anual	31.12.29	,, 2.684.533	.. 6
7..	,, 320,000	,, 410,000	,, 5,008	4.—	8.—	2.—	..	.....	4.20	.....	,,	31.12.29	,, 139.741	.. 7
8..	,, 500.000	,, 489,862	,, 78,246	5.—	10.—	[2] 20.—	7.—	Ene. 23 $ 7.—	11.68	4.11	Sem.	31.12.29	,, 128.554	.. 8
9..	,, 153,368	,, 86,055	,, 3,630	..	1.—	..	..	.....	.....	.....	,,	30. 6.29	,, 15.806	.. 9
10..	,, 281.355	,, 592,106	.....	..	1.—	1.40	..	.....	5.40	.....	Anual	31.12.28	,, 546.063	..10
11..	,, 1.500.000	,, 2.141,723	,, 191,646	20.—	[3] 20.—	22.50	12.50	Ene. 27 $ 12.50	7.67	4.16	Sem.	31.12.29	,, 493.850	..11
12..	,, 490,030	,, 827,130	,, 33,925	1.75	2.25	2.50	1.50	Ene. 20 $ 1.50	6.09	5.25	Anual	31.12.29	,, 519.118	..12
13..	,, 360,551	,, 872,808	,, 209,719	5.—	5 6596	6.—	3.—	Ene. 31 $ 3.—	7.47	4.28	Sem.	31.12.29	,, 263.954	..13
14..	,, 250,000	,, 1.752,842	,, 80,329	6.50	6.—	6.—	3.—	Feb. 20 $ 3.—	7.29	4.16	Anual	31.12.29	,, 400.355	..14
15..	,, 500,000	,, 416,288	,, 203,153	8.—	19.[1489]	14.[2935]	4.—	Abr. 16 $ 2.—	.....	5.33	Sem.	31.12.29	,, 385.809	..15
16..	,, 320,000	,, 1.516,241	,, 74,087	40.—	40.—	45.—	25.—	Ene. 31 $ 25.—	8.18	4 54	,,	31.12.29	,, 319.502	..16
17..	.....	,, 1.419,606	.....	..	..	..	..	.....	.....	.....	Anual	31.12.28	,, 78.524	..17
18..	,, 200,000	,, 325,000	404,962	15.—	23.[2978]	29.[2552]	[4] 3.60	Ene. 28 $ 3.60	4.23	4.45	Sem.	31.12.29	,, 258.312	..18
19..	,, 284,000	,, 9,075	,, 18,386	15.—	15.—	15.—	15.—	Ene. 22 $ 15.—	4.73	4.76	,,	31.12.29	,, 176.629	..19
20..	,, 170,691	,, 167,614	.....	..	..	..	..	.....	.....	.....	Anual	31.12.29	,, 201.367	..20
21..	,, 401,049	,, 436,926	7,040	1.60	2.[0638]	2.—	2.—	Ene. 21 $ 2.—	5.78	5.71	,,	31.12.29	,, 243.931	..21
22..	,, 177,189	,, 322,640	,, 31,115	1.—	2 —	3.—	1.[5957]	Ene. 31 $ 1.[5957]	8.83	4.43	Sem.	31.12.29	,, 264.005	..22
23..	,, 590,000	,, 1.877,000	,, ...	2.50	2.50	2.50	1.25	Feb. 21 $ 1.25	5.97	2.40	Anual	31.12.29	,, 712.772	..23

1)—Pesos de 18 peniques.

2)—Además repartió un dividendo de $ 5.— sobre 3.210 accs. nueva emisión.

3)—En el 1er. semestre de 1928 repartió además un dividendo extraordinario de $ 10.— en acciones de "La Territorial".

4)—Dividendo sobre acciones, nueva emisión.

5)—El Fondo de Reservas Extraordinarias, al 31 de Diciembre de 1929, era de $ 6.889,052.82.

FÁBRICA CHILENA DE CELULOSA Y PAPEL

Los organizadores han repartido el siguiente Prospecto:

Proyectamos la organización de una Sociedad Anónima que se denominará «Fábrica Chilena de Celulosa y Papel» que tiene por objeto la instalacion y explotacion de una fábrica de papel con una capacidad de producción de 7,000 toneladas anuales.

Nos proponemos ampliar el negocio a la fabricación de Celulosa y Pasta Mecánica utilizando para ello las maderas chilenas. Igualmente entra en el programa de trabajos la fabricación de cartón y la explotación de los sub-productos de la madera.

Una vez implantada la fabricación de Celulosa con maderas nacionales el negocio tendrá que extenderse a la elaboración de maderas de primera calidad. En efecto, en la fabricación de la Celulosa y Pasta Mecánica se usa madera no calificada de primera clase.

En nuestro programa de trabajos, como tendremos ocasión de exponerlo más adelante, las maderas se transportarán a la fábrica por la vía fluvial y será necesario hacer allí una selección de ellas. Este sistema de aprovisionamiento de madera para todos los usos, difiere radicalmente del sistema actual de explotación, porque sin el aprovechamiento industrial de la madera que se desprecia no compensa los gastos que se hacen para obtener tablas de primera calidad.

Con los antecedentes anteriormente expuestos, se verá que el nombre de la Sociedad corresponde al giro de los negocios proyectados.

En efecto, la Sociedad tiene por objeto:

1.º Fabricar papeles, cartones y artículos similares;
2.º Elaboración de artículos de papel y cartón;
3.º Las materias primas necesarias para producirlos;
4.º La explotación comercial de los sub-productos.
5.º Como complemento necesario del desarrollo de los negocios sociales, la explotación de maderas.

Fábrica de Papel

La fabricación del papel con celulosa importada es de por sí un buen negocio. Los resultados obtenidos por otras empresas así lo demuestran y los adelantos que a diario se obtienen en la industria revelan la necesidad de implantarlos en el país.

Nuestros conocimientos de las calidades y características del papel que exige el mercado chileno nos permiten afirmar que estamos preparados para fabricar todas las especies que tienen su consumo asegurado.

Y además para mayor seguridad en el resultado financiero, tenemos la garantía de una firma de reconocida solvencia que nos tomará desde el primer momento toda la producción. Con estas ventajas se excluyen dos factores que hacen inseguro todo negocio nuevo o sean:

1.º La fácil colocación de la producción, y
2.º El elevado costo de vender.

Por otra parte la estadística aduanera comprueba que el consumo de papel es superior a la actual producción nacional, por lo tanto esta nueva Sociedad no hiere los intereses de otros productores.

Ubicacion.—Se ha elegido su ubicación en Valdivia La ubicación para una fábrica productora de este artículo tiene bastante importancia respecto a las condiciones climatéricas. El clima caluroso con 6 o 7 meses sin lluvia de la zona central, influye en una serie de circunstancias que afectan negativamente a la producción del papel, como por ejemplo, el polvo de tierra, la variante muy pronunciada del caudal de los ríos, tratándose de fuerza hidro-eléctrica, la mala calidad del agua (arcillosa y áspera), resecamiento de la materia prima como igualmente del producto. El papel elaborado en estas condiciones climatéricas contiene menos humedad y de consiguiente hay que emplear en él mayor cantidad de materia prima. En general un clima más húmedo que el del centro del país es más adecuado para fabricarlo. Si estos factores influyen en la fabricación del papel, con mucho más razón lo son para la fabricación de celulosa y pasta mecánica. Solamente en el Sur se reunen las tres condiciones indispensables para fabricarlos, a saber:

1.º Madera en abundancia;
2.º Fuerza motriz hidro-eléctrica o a base de leña barata, y
3.º Agua para la fabricación en cantidad suficiente y sobre todo adecuada por su calidad.

Respecto a otras ubicaciones más al Sur, por ejemplo, en Río Bueno o aún en Chiloé se opone al establecimiento de esta industria, el desamparo en que se encuentran estas regiones para el trabajo industrial. En Chile hay necesidad de rodear la producción con toda clase de seguridades, cosa que en otros países más adelantados no es necesaria como ser: elementos de fundición y reparaciones, condiciones normales y fáciles para la vida del trabajador y empleado. No debe olvidarse que en el proyecto en cuestión se trata de algo muy importante como es la transformación de celulosa de la clase de maderas del Continente Sud-Americano, que difiere de las maderas de otros continentes y de consiguiente hay que eliminar todas las dificultades que la experiencia señala. Como la madera se voltea en troncos de 60 a 80 ctms., de diámetro, su transporte por ferrocarril hacia el Norte es muy costoso e inseguro y aún por vía marítima ofrece grandes dificultades la estiba de los troncos en las bodegas de los vapores y aún su embarque y desembarque. Antes de resolver la ubicación y aprovechando la estadía en el país de nuestro técnico, eminencia en el ramo, con larga experiencia en Europa, Norte América y Japón, contratado especialmente por nosotros, recorrimos con él todo el Sur de Chile, visitando las distintas ubicaciones que otros técnicos nos habían sugerido. Nuestro técnico eligió decididamente Valdivia, como ubicación privilegiada para establecer la fábrica.

En seguida adquirimos en Valdivia 150,000 metros de terreno que juntos habíamos elegido. Este está ubicado a corta distancia del Hipódromo, tiene un frente al río Calle-Calle y el otro a la línea férrea, unido por muy buen camino público a la estación de Valdivia. Así esta ubicación permite recibir y despachar directamente de a bordo la mercadería, como igualmente servirse del servicio ferroviario para abastecer de papel a la zona Sur del país, hacia donde no sea necesario hacerlo por vía marítima. Todo esto compensa con creces el flete de sólo 4 centavos por kilo de papel que significa transportarlo por vía marítima al centro y norte del país, siendo además factor de gran economía y compensación el bajo costo de la madera que emplearemos en el embalaje, dada la forma en que la explotaremos para las necesidades de la fábrica.

Maquinaria.—Igualmente procedió nuestro técnico en Alemania a seleccionar de entre las principales fábricas europeas que habían estado sometiendo proposiciones durante estos últimos ocho años a nuestro representante en Europa, aquellas que mejor se adaptaban a las condiciones de Chile y al producto que se desea fabricar, llegando a la formación de un conjunto de elementos que será otro exponente de la industria papelera, llevada a su más alto grado de perfección y eficiencia. Edificación y maquinarias técnicamente planeadas por expertos conocedores de Chile, están en Europa supervigiladas por nuestro representante que reside permanentemente en Europa, muy conocedor del ramo, por haber actuado más de 30 años en él, tener mucho capital invertido en la industria papelera y que también forma parte de este nuevo negocio como organizador y capitalista.

La intervención del representante que tendrá a su cargo la supervigilancia en Europa de todo lo pertinente a la instalación de la fábrica, como en su desarrollo futuro de ella, es una garantía que se hará un aprovisionamiento cuidadoso de materiales y la selección esmerada de obreros especialistas capacitados para enseñar al obrero chileno.

Ventajas especiales.—Son factores que influyen en la seguridad del éxito de esta nueva empresa, fuera de los enunciados anteriormente, la circunstancia especial que formarán parte de este negocio, personas conocedoras del ramo, hombres dedicados su vida entera a la papelería; que han dado pruebas visibles de buenos organizadores y de gran empuje industrial.

Si bien es cierto que no es nueva en el país la industria de hacer papel, no es menos cierto que contar con la cooperación eficiente de especialistas se alejan los riesgos de errores y apreciaciones, que han sido causas de tantas pérdidas en otras industrias, mal concebidas y peor organizadas.

Para mayor garantía de los futuros accionistas podemos todavía agregar que los fabricantes nos entregarán el establecimiento en marcha a nuestra entera satisfacción. Tan seguros están del resultado los proveedores de la maquinaria que participarán en esta Sociedad con el aporte del Capital y con la consiguiente colaboración.

Celulosa.—Es sabido que hace más de 30 años que se vienen haciendo esfuerzos en Chile para producirla con maderas chilenas.

Gobierno y particulares han tratado de resolver este problema que envuelve un enorme interés nacional por las proyecciones incalculables para el futuro. El día que se implante en el país, se habrá dado el gran paso de valorizar en gran escala la riqueza maderera del Sur, influirá también, en nuestra balanza comercial con la cesación del envío de gruesos capitales al extranjero, que salen constantemente para pagar la adquisición de materias primas y de papeles.

A nuestro juicio, todos los ensayos de Laboratorio que se han hecho, que se dicen han dado buenos resultados y así lo aseguran las personas que se han ocupado de esto, no han pasado más allá, porque una fábrica de celulosa necesita aquí, estar unida en sus intereses a una fábrica de papel que consuma el producto.

De otra manera no habrá capitales que se aventuren a colocarse en una industria, que se vea en dificultades para la colocación de su materia prima o que la fabricación de papeles en el país no se allane a la característica de la Celulosa.

Nos ha correspondido allanar estas dificultades, prosiguiendo con empeño y durante algunos años los ensayos, primero en el Laboratorio y después, en grande escala, **de la fabricación de celulosa con maderas chilenas, con los más halagüeños resultados.**

Como la fabricación de esta materia prima entra en el programa del giro futuro de esta Sociedad, nos hemos preocupado de adquirir con tiempo más o menos 15,000 hectáreas de terrenos de bosques, los que serán traspasados a la Sociedad en el momento oportuno. De estas mismas maderas hemos enviado a Alemania donde han sido transformadas a Celulosa y en seguida a papel.

Asegurar la existencia de un fundo era obra previsora para poner a la fábrica a salvo de cualquier encarecimiento de madera por exceso de demanda. La selección de estos bosques, entre muchos otros que nos fueron ofrecidos, fué hecha por nuestro técnico y pudo comprobar que la existencia de madera es para tiempo indefinido sea cual fuere su consumo.

Por su ubicación reune condiciones especiales. Deslinda en todo su frente con el Lago Riñihue unido por el Río San Pedro con Valdivia. Tambien une el Ferrocarril Trasandino a San Martín el fundo a la Estación de «Los Lagos» de la linea Central de los Ferrocarriles del Estado quedando la Estación de Riñihue de dicho ferrocarril a pocas cuadras de la puerta del Fundo.

La conformación del terreno es de pendiente hacia el Lago, lo cual faculta la extracción de troncos para formar las balsas en el Lago, tal cual se ha estado elaborando en esta propiedad, maderas aserradas para todos los usos.

Hemos balseado maderas hasta la propiedad en Valdivia, donde se encuentran encastilladas. El trasporte ha sido fácil y en condiciones económicas.

Expuesto en forma clara los antecedentes del negocio que proponemos al público, de su lectura se deduce claramente que el programa abarca dos etapas perfectamente definidas:

1.º La instalación de una fábrica de papel a base de celulosa importada, y

2.ª Fabricación del papel por medio de celulosa de maderas chilenas.

Por ahora, la nueva Sociedad se limitará a la instalación de una fábrica de papel con una capacidad de 7,000 toneladas anuales, basando nuestros cálculos sólo sobre una producción de 6,000 toneladas.

El domicilio de la Sociedad será Santiago. Son Socios fundadores las siguientes personas con el domicilio que se indica:

Alberto Helfmann, Luis Guevara, Osvaldo Koch y Oscar Viel.

Capital.—El capital de la Sociedad será de $ 7.500,000.—, dividido en 75,000 acciones de $ 100 cada una, las que se pagarán en la forma siguiente: 25 % al firmar la escritura, 25 % cuatro meses después, 25 % un año después de firmada la escritura y el saldo de 25 %, diez y seis meses después de firmada la escritura.

BANCO CENTRAL DE CHILE

Tabla que contiene las cifras más importantes de los balances semanales.

ACTIVO	En millones de pesos				PASIVO	En millones de pesos			
	Mayo 30	Junio 6	Junio 13	Junio 20		Mayo 30	Junio 6	Junio 13	Junio 20
Oro	63.2	63.2	63.2	63.2	Billetes del Banco..	344.8	345.6	337.0	337.0
Depósitos en el extranjero.....	336.8	337.3	317.4	340.7	Billetes Fiscales....	....	....	....	....
Plata Nickel.....	6.2	6.1	6.1	6.1	Depósitos de Bancos.....	92.0	61.3	58.2	65.0
Redescuentos a Bancos.....	87.9	83.3	91.7	79.0	Depósitos del Gobierno.....	4.2	4.7	4.5	8.4
Descuentos al público	12.8	13.1	13.7	14.0	Depósitos del público	2.4	1.7	1.7	1.2
Letras s/. el extranjero compradas a Bancos accionistas	....	....	....	....	Letras giradas a plazo	17.4	17.6	17.6	17.5
Gastos Generales...	1.3	1.3	1.3	1.5	Ganancias.....	9.8	10.2	10.5	10.9
Bienes Raíces.....	12.5	12.5	12.6	12.6	Capital.....	90.8	90.8	90.8	90.8
Bonos Fiscales.....	29.0	29.0	29.0	29.0	Reservas.....	21.2	22.2	21.2	21.2
Porcentaje					**Porcentaje**				
Reserva Legal contra Billetes y Depósitos.....	55.82%	60.05%	56.83%	60.98%	Reserva Legal considerando el oro depositado a plazo en el exterior....	85.97%	92.44%	90.16%	93.42%

RESUMEN DEL ENCAJE LEGAL DE LOS BANCOS COMERCIALES

	1.er PERIODO	2.º PERIODO
	21 de Abril—3 de Mayo	5 y 17 de Mayo
Total general de obligaciones a la vista..	$ 429.410,248.—	$ 421.737,077.—
Encaje Legal..	82.015,958.—	80.572,453.—
Total general de obligaciones a plazo.	680.405,992.—	673.014,077.—
Encaje Legal.	52.448,535.—	51.866,661.—
Total del Encaje Legal.....	**134.464,493.—**	**132.439,114.—**
C A J A		
Oro sellado chileno en billetes..	78.189,929.—	80.715,719.—
Plata y Niquel.....	1.810,637.—	1.648,957.—
Depósitos en Banco Central..	68.779,334.—	71.999,978.—
Total de la Caja.....	$ 148.779,900.—	$ 154.364,654.—
Exceso en Caja que tienen los Bancos con respecto al Encaje Legal..	**$ 14.315,407.—**	**$ 21.925,540.—**

BONOS DEL ESTADO

CARACTERISTICAS Y COTIZACIONES DURANTE LA QUINCENA

Año de emisión	EMPRESTITOS	Interés	Amortización	Autorizado por Ley N.°	Autorizado por Ley Fecha	Monto de la emisión	Año de Vencimiento	Estado de la emisión al 31.12.29	Vencimiento de los Cupones	COTIZACIONES Junio 17 a Junio 30 de 1930: 17	18	19	20	21	23	24	25	26	27	28	30
1919/20	Edificación Escolar ..	7%	1%	3069	21. 5.916	$ 6.000,000	1947	$ 5.179,000	Jun. 30–Dic. 31	N 93	N 93		N 93	N 93	N 94	N 94	N 94	N 94	N 94	N 94	
1924	Apostadero Naval....	8%	2%	3966	25. 7.923	3.800,000	1946	1.865,000	Jun. 5–Dic. 5	c101	c101		c101	c101	c101	c101	c101	c101	c101	c101	
1926	Canalización Mapocho	8%	25%	3814	29.11.921	6.100,000	1931	1.560,000	Jun. 30 –Dic. 31	c101	c101		c101	c101	c101	c101	c101	c101	c101	c101	
1928	Camino Santiago San Bernardo	8%	20%	273	24. 2.925	8.150,000	1938	8.150,000	Ene. 1–Jul. 1	c101	c101		c101	c101	c101	c101	c101	c101	c101	c101	
1928	Camino P. Arenas P. Natales	8%	5%	4253	13. 1.928	2.300,000	1940	1.847,000	Abr. 3–Oct. 31	c101	c101		c101	c101	c101	c101	c101	c101	c101	c101	
1928	Camino San Antonio–Cartagena.....	8%	5%	4309	9. 2.928	730,000	1940	579,000	Abr. 30–Oct. 30	c101	c101		c101	c101	c101	c101	c101	c101	c101	c101	
1928	Camino Concepción–Talcahuano	7%	3%	4294	8. 2.928	1.900,000	1945	1.783,000	May. 30–Nov. 30	N 95	N 95		N 95	N 95	N 94	N 94	N 94	N 94	c 94	N 94	
1928	Construción Puentes..	7%	10%	367	18. 3.925	5.000,000	1938	4.250,000	May 30–Nov. 30	N 96	N 96		N 96	N 96	N 96	N 96	N 96	N 96	N 96	N 96	
1923	Obras Regadío Serie A	8%	2%	2953	9.12.914	5.606,000	1946	4,044,000	Jun. 30–Dic. 31	c101	c101		c101	c101	c101	c101	c101	c101	N101	c101	
1925	Obras Regadío Serie B	2%	1%						Abr.30–Oct. 30	c101	c101		c101	c101	c101	c101	c101	c101	c101	c101	
1919	Obras Regadío	7%	1%	2953	9.12.914	9.081,000	1949	7.800,000	Jun. 30–Dic. 31	N 93	N 93		N 93	N 93	N 93	N 93	N 93	N 93	c 93	N 93	
1928	Obras Públicas	7%	1%	4303	15. 2.928	25.000,000	1959	24.612,000	Jun. 1–Dic. 1	T 94	N 94		N 94	N 94	V 94	V 94	V 93¾	V 93	V 93	V 93	
1928	Deuda Interna	7%	1%	4303	15. 2.928	50.000,000	1959	49.492,000	May.15–Nov. 15	V 93¾	V 93¾		V 93¾	V 93¾	V 93¾	V 93¾	V 93¾	V 93½	V 93	V 93	

FESTIVO

Cerrada la Bolsa

CARACTERISTICAS Y COTIZACIONES DE BONOS DEL GOBIERNO DE CHILE Y DE LA CAJA DE CREDITO HIPOTECARIO EN NUEVA YORK

GOBIERNO DE CHILE

Año Emisión	Intereses	Amortización	Total de la emisión	En circulación al 31.12.29	Vencimiento	Corte de los Bonos	Fecha de pago de los cupones	COTIZACIONES Jnnio 18	Junio 19
			Dollars	Dollars		Dollars		Dollars	Dollars
1922	7 %	2 %	18.000,000	15.888,000	1942	$ 1,000 y 500	1.° Marzo— 1.° Nov.	102	102
1926	6 %	1 %	42.500,000	41.013,500	1960	$ 1,000 y 500	1.° Abril — 1.° Octubre	90	90
1927	6 %	1 %	27.500,000	26.708,000	1961	$ 1,000 y 500	1.° Feb. — 1.° Agosto	.....	.....
1928	6 %	1 %	11.198,050	10.963,662	1961	$ 1,000 y 500	1.° Enero — 1.° Julio	.....	.....
1928	6 %	1 %	16.000,000	15.838,000	1961	$ 1,000 y 500	1.° Marzo— 1.° Sept.	.....	.....
1929	6 %	1 %	10.000,000	9.950,000	1962	$ 1,000 y 500	1.° Marzo— 1.° Sept.	.....	.....

CAJA DE CREDITO HIPOTECARIO

1925	6½ %	0,964 % 32 años	20.000,000	19.010,500	1957	$ 1,000 y 500	30 Junio — 31 Dic.	96	96
1926	6¾ %	¾% 35 años	20.000,000	19.039,500	1961	$ 1,000 y 500	30 Junio — 31 Dic.	98½	98½
1928	6 %	1 %	20.000,000	19.691,000	1961	$ 1,000 y 500	30 Abril — 31 Oct.	.....	.....
1929	6 %	1 %	20.000,000	19.900,000	1962	$ 1,000 y 500	1.° Marzo— 1.° Nov.	.....	.....

CARACTERISTICAS Y COTIZACIONES DE BONOS HIPOTECARIOS Y MUNICIPALES

BONOS	Interés	Amortización	Fecha de pago de los cupones	Valor de los Bonos en Circulación al 30-4-30.	JUNIO 17 A JUNIO 30 DE 1930. 17	18	19	20	21	23	24	25	26	27	28	30	T/M 1929
HIPOTECARIOS																	
Caja de Crédito Hipotecario..	8%	½%	30 M. y 30 S.	$ 58.935,000	N100¼	N100		c100	c100	c100	c100	c100	N 99	N 99	N 99		100.55
	8%	1%	30 J. y 31 D.	77.380,500	c100	T100		V100	V100	c 99¾	c100	c100	c100	c100	c100		100.63
	7%	1%	15 E. y 15 J.	61.086,400	c 87	c 87		N 90	N 90	N 90	N 90	V 89½	N 89½	N 89¾	c 89½		95.40
	6%	1%	30 A. y 31 O.	10.282,600	V 88	V 88		V 87	V 87	V 87	V 87	V 87	V 87	V 87	V 87		89.51
	7%	½%	.....	493.062,500	c 87	c 87		c 87	c 87¼	c 87¼	c 87¼	c 86¾	T 86¾	N 86¾	N 86½		94.37
Banco Hipotecario de Chile...	8%	1%	31 M. y 30 S.	206.316,000	T 97¼	N 96		N 96	T 95	N 95	N 95	V 95½	N 95½	N 95½	N 95½		100.61
	7%	1%	31 M. y 30 S.	106.707,500	c 86½	N 86¼		N 86	N 86	N 86	V 85¼	N 85¾	V 85	T 85	c 85		94.10
Banco Hipotecario Valparaíso.	8%	1%	30 J. y 31 D.	33.880,000	V 98	V 98¼		T 98	V 98	V 98	c 97½	c 97½	c 97½	N 95¾	N 95½		100.41
	7%	1%	30 J. y 31 D.	927,000	V 87	V 87		V 87	V 87	V 87	V 87	N 88	c 87½	c 87½	c 87½		96.44
MUNICIPALES				En circulación 31-12-29													
Municipalidad de Valparaíso..	8%	2¼%	1.° M. y 1.° S.	2.088,500	c 99	c 99		c 99	c 99	c 99	c 99	c 99	c 99	c 99	c 99		99.72
Municipalidad de Viña del Mar.	7%	3%	1.° M. y 1.° S.	650,600	c 95	c 95		c 95	c 95	c 95	c 95	c 95	c 95	c 95	c 95		93.07
	8%	1%	1.° E. y 1.° J.	1.500,400	N 94½	N 94½		N 94½	N 94½	N 94½	N 94½	N 94½	N 94½	N 94½	N 94½		97.92
VARIOS																	
Avda. España (Camino Plano)..	8%	1%	1.° E. y 1.° J.	5.220,000	V 98	V 98		V 98	V 98	V 98	V 98	V 98	V 98	V 98	V 98		00.01

FESTIVO

Cerrada la Bolsa

ESTADO DE LA EMISION DE BONOS HIPOTECARIOS AL 31 DE MAYO DE 1930.

CAJA DE CREDITO HIPOTECARIO

Series Int.	Series Amor.	Plazo	Saldos en 30 Abril 1930	Emitidos en Mayo 1930	Amortizados en Mayo 1930	Saldos en 31 Mayo 1930
		Años	$	$	$	$
8%	½%	36½	58.935,000	.....	907,500	58.027,500
8%	1%	28½	77.380,500	.....	392,000	76.988,500
7%	½%	30½	493.062,500	8.732,500	1.998,000	499.797,000
7%	1%	22	61.086,400	.....	139,200	60.947,200
7%	2%	39½	255,700	.....	.....	255,700
6%	1%	33	10.282,600	.....	102,000	10.180,600
.....	.....	.....	.....	.....	.....	.....
5%	1%	36½	4.411,000	.....	.....	4.411,000
5%	2%	25½	4.057,400	.....	.....	4.057,400
	TOTALES..		$ 709.471,100	$ 8.732,500	$ 3.538,700	$ 714.664,900

BANCO HIPOTECARIO—VALPARAISO

Series Int.	Series Amor.	Plazo	Saldos en 30 Abril 1930	Emitidos en Mayo 1930	Amortizados en Mayo 1930	Saldos en 31 Mayo 1930
		Años	$	$	$	$
8%	1%	28½	33.880,000	344,000	52,000	34.172,000
8%	2%	21	2.678,000	.....	.....	2.678,000
7%	1%	30½	927,000	.....	462,000	465,000
	..	..	.....	.....	.....	.....
			$ 37.485,000	$ 34,4000	$ 514,000	$ 37.315,000

BANCO HIPOTECARIO DE CHILE

Series Int.	Series Amor.	Plazo	Saldos en 30 Abril 1930	Emitidos en Mayo 1930	Amortizados en Mayo 1930	Saldos en 31 Mayo 1930
		Años	$	$	$	$
8%	1%	28½	206.316,000	150,000	981,000	205.485,000
7%	1%	21	106.707,500	3.807,000	94,000	110.420,500
8%	2%	25	619,900	.....	.....	619,900
7%	2%	25	1.712,000	.....	17,000	1.695,000
6%	2%		210,000	.....	.....	210,000
8%	H.N.1%		1.960,000	.....	.....	1.960,000
.....	.....	.....	$ 317.525,400	$ 3.957,000	$ 1.092.000	$ 320.390,400

H. N.) Emisión del Banco Hipotecario Nacional.

MOVIMIENTO DE SALITRE EN MAYO DE 1930.

(Según datos oficiales de la Asociación de Productores de Salitre de Chile).

COMPAÑIAS	Existencia al 30-4-30	Elaborado en Mayo	Exportado en Mayo	Existencia al 31-5-30
	EN QUINTALES METRICOS			
Agua Santa	426.441	83.950	5.000	505.391
Aguas Blancas	129.303	.....	.....	129.303
Alianza	828.371	165.339	10.673	983.037
Angela	125.884	27.475	20.320	133.039
Anglo-Chilean	834.415	463.850	130.438	1.167.827
Anita	201.093	35.165	.....	236.258
Astoreca	316.501	55.585	20.320	351.766
Astoreca y Urruticochea	267.914	32.500	.....	300.414
Asturias	96.680	.....	.....	96.680
Aurrerá	95.986	.....	.....	95.986
Baburizza, Cicarelli & Cía.	71	.....	.....	71
Chilena	124.658	.....	.....	124.658
Cicarelli, M.	34.686	.....	.....	34.686
Societé Nitratiere du Condor.	63.842	18.500	.....	82.342
Cota y Bonasort	163.977	22,000	.....	185.977
Granja	195.902	19.740	.....	215.642
Iberia	159.480	21.500	.....	180.980
Junín	309.951	38.610	.....	348.561
Keryma	115.917	17.350	.....	133.267
Lagunas Nitrate Co.	73.609	.....	10.142	63.467
Lagunas Syndicate	71.740	.....	12.237	59.503
Lautaro	4.278.177	395.341	225.450	4.448.068
Liverpool	588.266	109.150	64.412	633.004
Loa	930.095	.....	14.478	915.617
Marincovic Hnos.	18.880	.....	.....	18.880
Moro, L. J.	654	.....	.....	654
New Paccha & Jazpampa	44.058	.....	.....	44.058
Tamarugal	829.704	.....	58.204	771.500
Nueva Castilla	194.355	34.420	.....	228.775
Pan de Azúcar	166.693	34.148	41.423	159.418
Renacimiento	48.380	.....	.....	48.380
Rosario	294.778	29.400	.....	324.178
Sabioncello, S.	166.737	92.136	103.974	154.899
Taltal	503.235	94.055	203	597.087
Cía. Com. y Sal. de Tarapacá	450.504	78.785	736	528.553
Tarapacá y Tocopilla	479.057	125.892	.....	604.949
Tocopilla	1.062.762	159.000	27.717	1.194.045
Sal. Vuskovic	10.516	.....	.....	10.516
De la Fuente, Gajo y Cía.	5.300	.....	.....	5.300
Totales	14.708.572	2.153.891	745.727	16.116.736
Totales en Abril	.....	**2.052.680**	**788.355**	.....

Oficinas elaborando en Mayo 38
En el mes anterior 40
Paralizadas durante Mayo 2

OFICINAS PARALIZADAS

Compañías.	Oficinas
Cía. Salitrera El Loa	Cecilia.
Soc. Salitrera Vuscović y Cía., L.	La Valparaíso (Aguas Blancas).

COTIZACION DEL CAMBIO SOBRE LONDRES A 90 DIAS VISTA

Junio 17 a Junio 30 de 1930		17	18	19	20	21	23	24	25	26	27	28	30
En la 1.ª Rueda	Vend.	39.90	39.91	FESTIVO	39.93	39.93	39.95	39.94	39.94	39.95	39.95	39.95	CERRADA LA BOLSA
	Comp.	39.89	39.90		39.92	39.92	39.94	39.93	39.93	39.94	39.94	39.94	
En la 2.ª Rueda	Vend.	39.90	39.92		39.92	.....	39.93	39.94	39.96	39.96	39.95	.....	
	Comp.	39.89	39.91		39.91	.....	39.92	39.92	39.94	39.95	39.93	.....	
En el cierre....	Vend.	39.91	39.92		39.94	39.94	39.93	39.94	39.96	39.95	39.95	95.95	
	Comp.	39.90	39.91		39.92	39.92	39.92	39.93	39.94	39.94	39.94	39.94	

CAMBIO SOBRE OTRAS PLAZAS

17 Junio a Junio 30 de 1930	17	18	19	20	21	23	24	25	26	27	28	30
Argentina (1 Nacional)...	3.06.½	3.06.	FESTIVO	3.08.	3.08.	3.06.	3.05.	3.	2.91.½	2.91.½	2.91.½	CERRADOS LOS BANCOS
Alemania (1 Marco).....	1.97.¼	1.97.¼		1.97.¼	1.97.3	1.97.3	1.97.3	1.97.3	1.93.3	1.93.3	1.93.3	
Bélgica (1 Belga).....	1.15.½	1.15.½		1.15.1	1.15.2	1.15.2	1.15.2	1.15.½	1.15.2	1.15.2	1.15.2	
España (1 Peseta).....	0.97	0.97.		0.97.	0.96.½	0.97.½	0.96.¼	0.96.	0.94.½	0.94.½	0.94.½	
Estados Unidos (1 Dollar).	8.26.½	8.26.½		8.27.	8.27.	8.27.	8.27.	8.27.	8.27.¼	8.27.	8.27.	
Francia (1 Franco).....	0.32.4	0.32.4		0.32.4	0.32.4	0.32.4	0.32.4	0.32.4	0.32.4	0.32.4	0.32.4	
Holanda (1 Florín).....	0.32.2	3.32.3		3.32.2	3.32.3	3.32.3	3.32.3	3.32.3	3.32.3	3.32.3	3.32.3	
Italia (1 Lira)	0.43.3	0.43.3		0.43.3	0.43.3	0.43.3	0.43.3	0.43.3	0.43.3	0.43.3	0.43.3	
Suiza (1 Franco).....	1.60.¼	1.60.¾		1.60.½	1.60.½	1.60.½	1.60.½	1.60.½	1.60.¼	1.60.¼	1.60.¼	

UN PESO CHILENO VALE: Seis peniques (6d.)—$ 0.32 Nacional Argentino—0.506 Marco oro— 0.868 Belga—1.03 Peseta — $ U. S. 0.1210 — 3.086 Franco Francés — 0.301 Florín — 2.30 Lira — 0.624 Franco-Suizo

COTIZACIONES DE METALES

Junio 17 a Junio 30 de 1930		17	18	19	20	23	24	25	26	27	30
Estaño..	al Cont.....	132.½	133.3/8	138.¼	138¾.	134.1/8	134.5/8	139.½	136.½	137.5/8	136.5/8
	a Plazo.....	134.½	135.	140.	140.½	136.1/8	138.½	141.½	138.½	139.½	138.5/8
Cobre ..	al Cont.....	47.1/8	46.7/8	50.¼	49.¾	48.3/8	48.7/8	48.½	49.¼	49.¼	49.1/8
	a Plazo	47.¼	47.1/8	50.½	49.¾	48.3/8	48.7/8	48.½	49.¼	49.3/16	49.—
Plata ...	al Cont.....	15.11/16	15.13/16	15.11/16	15.15/16	15.½	15.5/8	15.7/16	15.9/16	15.½	16.—
	a Plazo	15.7/16	15.5/8	15.½	15.11/16	15.5/16	15.7/16	15.¼	15.3/8	15.5/16	15.7/8

El billete chileno es canjeable por Oro o por Letras sobre Londres o Nueva York a la vista pagables en Oro.—(Gold Exchange Standard.)

Abreviaturas:
T = tonelada
Q = quintal español

PRODUCCION DE LAS COMPAÑIAS MINERAS

Abreviaturas:
K = kilo
O = onza

			Total 1928	Total 1929	1930 Enero	Febrero	Marzo	Abril	Mayo	Junio	Julio	Agosto	Sepbre.	Octbre.	Novbre.	Dicbre.	Total producciones avisadas
Araca	Barrilla estaño	T	2.621	3.171	265	241	215	210	200	.....	.....	.....	.....	.....	.....	.....	1.131
Cerro Grande	Barrilla estaño	Q	13.820	14.020	2.036	2.001	2.124	2.105	1.821	.....	.....	.....	.....	.....	.....	.....	10.087
Colquiri	,, ,, ...	,,	11.786	11.396	520	915	591	.....	.....	.....	.....	.....	.....	.....	.....	.....	2.026
Condoriaco	Plata	K.	2.691	3.330	.....	.....	.....	.....	.....	.....	.....	.....	.....	.....	.....	.....	.....
	Oro	,,	42. 63	27. 40	.....	.....	.....	.....	.....	.....	.....	.....	.....	.....	.....	.....	.....
Disputada	Conc. de Cobre	T.	21.539	23.320	1.719	1.715	2.205	1.802	.....	.....	.....	.....	.....	.....	.....	.....	7.442
Gatico	Cobre	,,	3.204	3.224	318	234	300	240	305	.....	.....	.....	.....	.....	.....	.....	1.397
Guanaco	Metales 21 %	K.	366.952	91.900	(1)	(1)	(1)	(1)	.....	.....	.....	.....	.....	.....	.....	.....	.....
Huanuni	Barrilla estaño	Q.	22.392	12.151	.....	.....	.....	.....	.....	.....	.....	.....	.....	.....	.....	.....	.....
	Estaño ½ bar	,,	9.168	12.603	.....	.....	.....	.....	.....	.....	.....	.....	.....	.....	.....	.....	.....
	Plata	O.	56.470	.....	.....	.....	.....	.....	.....	.....	.....	.....	.....	.....	.....	.....	.....
	Cobre	K.	5.000	.....	.....	.....	.....	.....	.....	.....	.....	.....	.....	.....	.....	.....	.....
	Concentrados	T.	9.549	4.656	.....	.....	.....	.....	.....	.....	.....	.....	.....	.....	.....	.....	.....
	Plata y zinc.																
Lebu	½ Carbón	T.	1.809	.....	.....	.....	.....	.....	.....	.....	.....	.....	.....	.....	.....	.....	.....
Min. e Industrial	,,	T,	779.139	847.629	73.101	73.101	73.102	.....	.....	.....	.....	.....	.....	.....	.....	.....	219.305
Monserrat	Estaño	,	.....	.....	98	83	75	78	.....	.....	.....	.....	.....	.....	.....	.....	334
Morococala	Barrilla estaño	Q.	39.803	45.068	4.156	4.572	4.058	4.476	3.915	.....	.....	.....	.....	.....	.....	.....	21.177
Ocuri	,, ,, ...	,,	11.000	10.005	655	600	570	690	420	.....	.....	.....	.....	.....	.....	.....	2.935
Oploca	,, ,, ...	,,	103.510	112.770	8.690	8.250	8.820	7.370	7.370	.....	.....	.....	.....	.....	.....	.....	40.500
Oruro	Barrilla ,, ...	T.	1.600	1.475	120	140	120	150	.....	.....	.....	.....	.....	.....	.....	.....	530
	Plata	K.	13.630	14.788	1.296	1.249	898	1.192	.....	.....	.....	.....	.....	.....	.....	.....	4.639
Patiño 1.ª Quincena	Estaño fino	T.			749	801	622	831	834	600	.....	.....	.....	.....	.....	.....	{ 8.664
2.ª Quincena	Estaño fino	,,	17.089	21.260	951	777	983	798	718	.....	.....	.....	.....	.....	.....	.....	
Plomo, Fund. Nac. de Concentrados	52%	,,	1.784	1.762	210	208	.....	.....	.....	.....	.....	.....	.....	.....	.....	.....	1.774
Poderosa Mining Co.	Conc. de Cobre	,,	12.575	14.263	990	784	804	843	784	.....	.....	.....	.....	.....	.....	.....	4.205
Schawager	Carbón	,,	418.530	477.962	41.803	36.516	23.316	.....	.....	.....	.....	.....	.....	.....	.....	.....	101.635
Tocopilla	Metales cobre	,,	31.603	32.252	2.535	2.320	2.570	2.161	2.319	.....	.....	.....	.....	.....	.....	.....	11.905

Observaciones.—1) Producción paralizada por construcción de una nueva planta.

THE LAUTARO NITRATE COMPANY LTD.

COTIZACIONES DE LONDRES

Junio 17 de 1930	£	3.3/16
,, 18 ,, ,,	,,	3.1/16
,, 20 ,, ,,	,,	3.3/16
,, 23 ,, ,,	,,	3.1/8
,, 25 ,, ,,	,,	3.1/8
,, 26 ,, ,,	,,	3.1/16
,, 27 ,, ,,	,,	3.—
,, 30 ,, ,,	,,	3.—

PATIÑO MINES & ENTERPRISES CONS. (INC.)

COTIZACION DE NUEVA YORK

Fecha	Comprador	Vendedor
Junio 17 de 1930	$ U/S. 18.1/8	$ U/S. 19.1/8
,, 18 ,, ,,	,, ,, 17.—	,, ,, 18.—
,, 20 ,, ,,	,, ,, 18.1/8	,, ,, 18.1/2
,, 23 ,, ,,	,, ,, 18.—	,, ,, 18.1/2
,, 24 ,, ,,	,, ,, 17.3/4	,, ,, 19.—
,, 25 ,, ,,	,, ,, 17.1/4	,, ,, 19.—
,, 26 ,, ,,	,, ,, 17.1/2	,, ,, 19.—
,, 27 ,, ,,	,, ,, 17.1/2	,, ,, 19.—
,, 30 ,, ,,	,, ,, 18.—	,, ,, 19.—

THE LAUTARO NITRATE CORPORATION

(DELAWARE)

COTIZACIONES DE LONDRES

Junio 17 de 1930	U. S. $ 5.—
,, 18 ,, ,,	,, ,, ,, 5.—
,, 20 ,, ,,	,, ,, ,, 4.3/4
,, 23 ,, ,,	,, ,, ,, 4.3/4
,, 25 ,, ,,	,, ,, ,, 5.—
,, 26 ,, ,,	,, ,, ,, 5.—
,, 27 ,, ,,	,, ,, ,, 4.3/4
,, 30 ,, ,,	,, ,, ,, 4.1/2

SOCIEDADES ANONIMAS

AVISOS PUBLICADOS DURANTE LA QUINCENA

CITACIONES A JUNTAS DE ACCIONISTAS

Bancos.							
Banco de Chile	Julio	8	11.30	A. M.	Sus	oficinas	Santiago.
Banco Hipotecario-Valparaíso	,,	8	4.30	P. M.	,,	,,	Valparaíso.
Banco Hipotecario de Chile	,,	11	4.30	,, ,,	,,	,,	Santiago.
Banco de Curicó	,,	9	4.	,, ,,	,,	,,	Curicó.
Cías. Mineras.							
Cía. Minera Disputada de las Condes	Junio	30	4.	P. M.	,,	,,	Edif. Bolsa de Comercio, Stgo.
Cía. Carbonífera de Máfil	Julio	4	6.	P. M.	,,	,,	Nueva York 17, Santiago.
Cía. Minera de las Condes Cons.	,,	4	4.	,, ,,	,,	,,	Agustinas 1055, Santiago.
Cías. Industriales y Varias.							
Soc. Imp. y Litografía Universo	Junio	30	3.	,, ,,	,,	,,	Av. J. T. Ramos 151, Valp.

CIERRE DE REGISTROS

Bancos.										
Banco de Curicó	Desde	el	14	de	Junio	al	9	de	Julio	inclusive.
Banco Hipotecario-Valparaíso	,,	,,	28	,,	,,	,,	8	,,	,,	,,
Banco de Chile	,,	,,	1.o	,,	Julio	,,	8	,,	,,	,,
Cías. Mineras.										
Cía. Minera Disputada de las Condes	,,	,,	23	,,	Junio	,,	30	,,	,,	,,

DIVIDENDOS ANUNCIADOS EN LA QUINCENA

Bancos.					
Banco Central de Chile, Accs. B. C. y D.	Julio	1.º	$ 50.—		Sus oficinas.
Cías. de Seguros.					
Cía. de Seguros El Cóndor	,,	3	,, 0.80		National City Bank of New York.
Soc. Ganaderas.					
Soc. Agrícola de Ñuble y Rupanco	Junio	30	,, 0.50		Sus oficinas, Moneda 1011, Santiago.
Cías. Industriales y Varias.					
Cía. Industrial de Catres	,,	25	,, 1.—	**neto**	Banco Español-Chile.
Soc. Fábrica de Cemento de El Melón	Julio	2	,, 2.—		Banco de Chile.

DIVIDENDOS REPARTIDOS EN MONEDA CORRIENTE

Fecha	COMPAÑIAS	Número de acciones	Dividendo por Acción	TOTAL del Dividendo
	Bancos.			
Julio 1.º	Banco Central del Chile — Accs. B. C. y D.	70,832	$ 50.—	$ 3.531,600.—
	Cías. de Seguros.			
,, 3	Cía. de Seguros El Cóndor	100,000	0.80	80,000.—
	Soc. Ganaderas.			
Junio 30	Soc. Agrícola de Ñuble y Ropanio	550,000	0.50	275,000.—
	Cías. Industriales y Varias.			
,, 25	Cía. Industrial de Catres	150,000	1.— **neto**	150,000.—
Julio 2	Soc. Fábrica de Cemento de El Melón	600,000	2.—	1.200,000.—
				$ 5.236,600.—

DIVIDENDOS REPARTIDOS EN MONEDA ESTERLINA

Fecha	COMPAÑIAS	Número de Acciones	DIVIDENDO POR ACCION					TOTAL del Dividendo
			Cantidad	Cambio	M/C.	Impuesto Renta 6 %	Liquido	
1930	**Cías. Salitreras.**							
Julio 1.º	The Lautaro Nitrate Co. Ltd.	1.600,000	£ 0. 3. 6	$ 40.16	$ 7.028	$ 0.421	$ 6.607	$ 10.571,200.—
	Cías. Industriales y Varias.							
Junio 30	Cía. Sud Americana de Vapores-Pref. 7 % anual	200,000	0.12. 6	39.90	$ 2.09447	$ 0.1251	$ 1.[illegible]9	393,800.—
								$ 10.965,000.—

Direcciones de Accionistas de la Bolsa de Corredores de Valparaíso

BOLSA DE CORREDORES
VALPARAISO
Oficina: Edificio de la Bolsa
4.º Piso
Teléfono Inglés 2395 Auto
Casilla 825

H. J. TANNER y Cía.

BOLSA DE COMERCIO
SANTIAGO
Oficina: Calle La Bolsa, 88
Teléfono Inglés 83604
" Nacional 60
Casilla 2394

Se encargan de la Compra-Venta de

Acciones, Bonos y Letras de Cambio

CONTRATACION DE PRESTAMOS HIPOTECARIOS Y CONVERSION
DE DEUDAS, CANCELACION DE HIPOTECAS, Etc., Etc.
INVERSIONES EN EL EXTRANJERO, Etc.

Telegramas: TANNER BOLSA :: Cables: "TANCAR" :: Códigos: Peterson Bentley

DAVIES Y CUMBER
EDIFICIO BANCO ANGLO-SUD AMER. LTDO.
4.º Piso, Oficina 5 - Casilla 218.

LOPEZ Y ANDUEZA
EDIFICIO BOLSA DE CORREDORES
2.º Piso, Oficina 26 - Teléfono 2710 - Casilla 400.

JULIO DITTRICH & Cía.
EDIFICIO BOLSA DE CORREDORES
2.º Piso, Oficina 25 - Casilla 348.

MEDLAM & Cía.
EDIFICIO BANCO ANGLO-SUD AMER. LTDO.
4.º Piso, Oficina 4 - Teléfono 3317 - Casilla 3653.

HAMBROOK & Cía.
EDIFICIO BOLSA DE CORREDORES
Oficina 12 - Teléfono 4930 - Casilla 152.

PETRINOVIC Y COLLOVICH
PRAT, 261
Teléfono 3682 Casilla 1357.

FEDERICO HOFFMANN F.
EDIFICIO CAJA NACIONAL DE AHORROS
Oficina 72 (7.º Piso).

ALFREDO POLANCO G.
PRAT, 173.
5.º Piso, Oficina 59 - Teléfono 2542 - Casilla 671.

HOWARD HERMANOS
EDIFICIO BOLSA DE CORREDORES
2.º Piso - Teléfono 2466 - Casilla 535.

SOFFIA y Cía.
EDIFICIO BOLSA DE CORREDORES
3.er Piso, Oficina 43 - Casilla 1356.

J. E. LIND
EDIFICIO BOLSA DE CORREDORES
Oficina 39 A. 3.er Piso. Casilla 382.

ALBERTO J. WALLS
EDIFICIO BOLSA DE CORREDORES
Oficina 45 3.er Piso Casilla 1375.

OFICINAS

AMPLIAS, INTERIORES Y A LA CALLE, CON ASCENSOR RAPIDO
SE ARRIENDA EN EL 2º, 3º y 4º PISO DEL
EDIFICIO DE LA BOLSA DE CORREDORES

Tratar: Gerencia de la Bolsa.

COMPAÑIA NACIONAL
DE
SEGUROS GENERALES

La Chilena Consolidada

(Fundada en 1853)

CAPITAL PAGADO:
20 MILLONES DE PESOS

VALPARAISO
Cochrane 971 :-: Casilla 474

SANTIAGO
Agustinas 1165 :-: Casilla 908

COMPAÑIA SUD-AMERICANA DE VAPORES

FUNDADA EN 1872

MANTIENE LOS SIGUIENTES SERVICIOS:

LINEA DE NUEVA YORK

Próximas salidas:

"TENO"	Julio	26
"ACONCAGUA"	Agosto	23
"TENO"	Julio	26
"ACONCAGUA"	Agosto	23

LINEA DE GUAYAQUIL

Próximas salidas:

"AYSEN"	Julio	3
"PALENA"	,,	10
"BIO-BIO"	,,	17
"MAIPO"	,,	24

OFICINA DE LA COMPAÑIA:
Blanco, 895
VALPARAISO

BABURIZZA, PETRINOVIC y Cía.

VALPARAISO - SANTIAGO - ANTOFAGASTA

Importadores y Exportadores

Agentes Generales para Chile del LLOYD YUGOSLAVO

Carbón West Hartley, Coke y para Fragua,
Maquinarias y Herramientas para Oficinas
Salitreras y Minas.

Agentes Exclusivos para Chile
— DE —
Norwegian Explosives Industries Ltd., Oslo
The International Goodrich Corporation.
Orenstein & Koppel.
Worthington Pump & Machinery Corporation.
Viña Concha y Toro.

Oficina en Londres: BABURIZZA & Co. Ltd.,
54, LEADENHALL Street, E. C. 3.

Compañía Carbonífera y de Fundición Schwager

CARBON DE SUS MINAS DE PUCHOCO - CORONEL
CALORIAS 7,500
Vendedores de Carbón Schwager:

Arica: Señores Barber & Zalles, Casilla 115.
Iquique: Señores Duncan, Fox & Cía.
Mejillones: Señores Gibbs & Cía.
Antofagasta: Señores Duncan, Fox & Cía.
Tocopilla: Señores Baburizza, Lukinovic & Cía.
Chañaral: Señores Sheriff Hnos.
Taltal: Cía. Salitrera de Taltal.
Coquimbo: Señor J. J. Mac-Auliffe.
Valparaíso: Cía. Carbonífera y de Fundición Schwager, Calle Prat N.° 178.
Santiago: Cía. Carbon. y de Fund. Schwager, Edificio de la Mutual de la Armada y Ejército, Calle Nueva York esq. de La Bolsa. Teléfono 5942, Casilla 3030.
San Antonio: Cía Carbonífera y de Fundición Schwager.
Concepción: Señores Ignacio Ibieta & Cía. Calle O'Higgins 776, Teléfono 77.
Coronel: Cía. Carbonífera y de Fundición Schwager.
Liverpool: Señores Duncan, Fox & Cía. Cunard Building
Londres: Señores Duncan, Fox & Cía. 29, Great S. Helens.

Vendedor al Detalle: Señor David Luco H., Calle Blanco N.° 889. Teléfono 3387 Auto.

ANALISIS DE CARBON SCHWAGER:

Calorías	7,562.	Carbono	52.90 %
Coke	57.50 %	Mat. Volátil	39.35 %
Azufre	1.03 %	Cenizas	4.60 %
		Agua	2.15 %

ALGUNOS CONSUMIDORES IMPORTANTES DE CARBON SCHWAGER:

Armada Nacional, Ferrocarriles del Estado, Compañía de Gas de Valparaíso, Santiago y Concepción, Soc. Anón. Comercial Braun & Blanchard, Sociedad Anónima Ganadera y Comercial Menendez Behety, The Pacific Steam Navigation Company, The Nautilus S. S. Co. Ltd. (Gulf Line) Cía. Alemana de Vapores Kosmos, Hamburg-Amerika Linie, Lautaro Nitrate Co. y S. Pearson & Son (C. D.) Ltd.

Consuma PRODUCTOS CHILENOS y cumplirá Ud. un DEBER de PATRIOTISMO

PERFUMERIA

AGUA DE COLONIA "MIRAMAR"
En botellas litreras, latas de 10 litros y tambores de 200 litros.

AGUA DE COLONIA "MONTEMAR"
Frascos de 1, ½ y ¼ de litro.

AGUA DE COLONIA "VIÑA DEL MAR"
La más fina y persistente.
En frascos de 1, ½ y ¼ de litro y envases de lujo de diferentes precios.

LOCIONES "R. A. V." Al Heliotropo, Violeta, Quinina, Piel de España y Quinina al Ron.

DENTIFRICO "R. A. V." Aromático y desinfectante.

PRODUCTOS QUIMICOS Y FARMACEUTICOS
Tinturas y Extractos Oficinales.
Jarabes Medicinales, Eter Sulfúrico, Cloral y Cloroformo del Cloral.

LICORES
OLD TOM GIN C. R. A. V. CHERRI BRANDI RON JAMAICA
PIPPERMINT MANDARIN LICOR DE NARANJA

JARABES
Jarabes VIÑA DEL MAR para preparar bebidas naturales de:

Naranjada	Limonada	Mandarina
Boldo	Chirimoya	Durazno
Fresa	Frambuesa	Guinda
Goma	Granadina	Grosella
Ginger Ale	Horchata	Kola
Maqui	Matico	Menta
Pera	Plátano	Piña
Tutti Frutti	Uva	Vainilla	Zarzaparrilla

Productos de la COMPAÑIA DE REFINERIA DE AZUCAR DE VIÑA DEL MAR

BANCO DE A. EDWARDS y Cía.

SUCESORES DE A. EDWARDS y Cía.
SUCESORES DE AGUSTIN EDWARDS OSANDON
ESTABLECIDO EN 1846

CAPITAL	$	25.000,000.00
FONDO DE RESERVA	,,	6.250,000.00
FONDO DE RESERVA ADICIONAL	,,	11.350,000.00
FONDO PARA FUTUROS DIVIDENDOS	,,	249,049.62
	$	42.849,049.62

DIRECTORES:

Agustín Edwards, Presidente
Arturo Lyon Peña
Howard Nation
Carlos García L.
Juan C. Fischer

Carlos R. Edwards, Vice-Presidente
David C. Duncan
Ricardo E. Searle
Nicanor Señoret.

Oficina de Valparaíso:
NICANOR SEÑORET
Director Gerente
GUSTAVO OLIVARES-JORJE DITTBORN
Sub-Gerentes.

Oficina de Santiago
RICARDO E. SEARLE
Director-Gerente
ROBERTO E. LEAY-RAFAEL PRIETO
Sub-Gerentes.

BANCO ESPAÑOL - CHILE

CAPITAL PAGADO: ..... $ 36.000,000.—

FONDO DE RESERVA ..... $ 7.000,000.—

OFICINAS PRINCIPALES: VALPARAISO (Casa Matriz) Y SANTIAGO.

SUCURSALES ..... IQUIQUE, COQUIMBO, VALPARAISO-ALMENDRAL, LOS ANDES, SAN FELIPE, SANTIAGO-ESTACION, RANCAGUA, RENGO, SAN FERNANDO, CURICO, TALCA, LINARES, CHILLAN, CONCEPCION, TALCAHUANO, LOS ANGELES, ANGOL, TRAIGUEN, VICTORIA, LAUTARO, TEMUCO, VALDIVIA Y MAGALLANES.

COMISIONES DE CONFIANZA

Mantiene a disposición del público un servicio especial de

ADMINISTRACION DE PROPIEDADES

BANCO HIPOTECARIO DE CHILE

SANTIAGO

El Banco de Chile, Agente General en toda la República del Banco Hipotecario de Chile, se encarga de tramitar préstamos en bonos de las series del 8 % y 7 % con garantías de predios rústicos y urbanos; asimismo tramita solicitudes de conversiones de deudas. También paga en cualesquiera de sus Oficinas y a su presentación, los cupones y amortizaciones de los bonos.

Toda operación con dicho Banco es gratuíta.

El Banco acepta órdenes de compra de sus bonos, al precio de plaza y sin recargo de comisión.

En su Oficina de Santiago, el Banco Hipotecario de Chile se encarga de la guarda de sus propios bonos en su Sección Custodia, atendiendo a la reposición de los amortizados por sorteo y depositando el importe de los cupones, en la cuenta bancaria que se le indique.

El Banco facilita préstamos en dinero, a corto plazo, con prenda de sus bonos y en condiciones especiales.

Banco Alemán Transatlántico

CASA CENTRAL: DEUTSCHE UEBERSEEISCHE BANK,. BERLIN

Sucursales:

ARGENTINA ..... Bahía Blanca, Buenos Aires, Córdoba, Mendoza, Rosaria de Santa Fé.
BRASIL ..... Bahía, Curityba, Porto Alegre, Río de Janeiro, Santos y Sao Paulo.
CHILE ..... Antofagasta, Concepción, Iquique, Santiago, Temuco, Valdivia y Valparaíso.
PERU ..... Arequipa, Callao y Lima.
URUGUAY ..... Montevideo.
ESPAÑA ..... Barcelona, Madrid y Sevilla.

Corresponsales en todas partes del mundo.

El Banco se pone a la disposición del público para la compra y venta de Bonos y acciones, emisión de letras y cheques, giros telegráficos y cartas de créditos sobre todas las plazas bancarias del mundo. Ofrece especialmente los servicios de sus secciones "Cobranzas" y "Custodia", esta última con su moderna instalación de Cajas de Seguridad, y ejecuta COMISIONES DE CONFIANZA conforme a la Ley.

Sección Caja de Ahorros: 6 % interés anual.

Agentes de la American Express Company, New York, para la venta de sus Travelers Cheques (Cheques de viajeros).

OFICINA PRINCIPAL PARA CHILE: VALPARAISO,
Calle Prat, 320. Casilla 52-V.
Dirección Telegráfica: BANCALEMAN.

CAJA DE CREDITO HIPOTECARIO (Chile)

(Fundada por Ley de 29 de Agosto de 1855)

CASA CENTRAL, SANTIAGO: Huérfanos 1210/34

OFICINAS REGIONALES

VALPARAISO
Condell 291

CONCEPCION
O'Higgins esq. Lincoyán

VALDIVIA
Plaza de la República

Los bonos de la Caja de Crédito Hipotecario constituyen una de las MAS SOLIDAS INVERSIONES DE CAPITALES. Tienen la doble garantía del Fondo de Reserva de la Caja y de los bienes raíces gravados en primera hipoteca a favor de la Institución.

PRODUCEN ALREDEDOR DE 7% DE INTERES ANUAL, DEDUCIDOS LOS IMPUESTOS

Las Oficinas de la Caja hacen el servicio de custodia de los bonos que emite la Institución; se encargan de abonar los intereses en la cuenta bancaria que se indique o de remesarlos a cualquier punto de la República o del extranjero. Atienden, además, instrucciones de testamentarías, reemplazando las amortizaciones en forma de mantener los capitales y pagando sus rentas a los beneficiarios.

TODOS ESTOS SERVICIOS SON GRATUITOS

También reciben órdenes para la compra de bonos al precio de plaza, pudiendo hacerse inversiones desde $ 500.

EL BONO DE LA CAJA ES UN VALOR QUE PUEDE CONVERTIRSE EN DINERO EFECTIVO EN CUALQUIER MOMENTO, PORQUE ES EL TITULO MAS FACIL DE REALIZAR : : : : EN EL MERCADO. : : : : :

LOS BONOS DE LA CAJA OBTIENEN LAS MEJORES COTIZACIONES EN LOS MERCADOS BURSATILES NACIONALES Y EXTRANJEROS, COTIZANDOSE OFICIALMENTE EN LAS BOLSAS NORTEAMERICANAS Y EUROPEAS.

Las oficinas Regionales de Valparaíso, Concepción y Valdivia ejecutan las mismas operaciones de la Casa Central, atienden el pago de cupones y el servicio de las deudas que gravan los inmuebles ubicados dentro de la zona de su jurisdicción y reciben los bonos de la Caja en Custodia gratuita.

Banco de Londres y América del Sud Ltdo.

CASA MATRIZ 6, 7 & 8 Tokenhouse Yard

LONDRES E. C.

AGENCIAS:

Bradford - Manchester - Nueva York

SUCURSALES:

PARIS - AMBERES - LISBOA
OPORTO
Y en las principales ciudades de
ARGENTINA
BRASIL - COLOMBIA - URUGUAY
y PARAGUAY

SUCURSALES EN CHILE:

VALPARAISO
SANTIAGO
ANTOFAGASTA

EL BANCO OFRECE SUS SERVICIOS PARA LA COMPRA Y VENTA DE ACCIONES Y BONOS; COBRANZA DE CUPONES Y DIVIDENDOS; Y CUSTODIA DE VALORES POR CUENTA DE SUS CLIENTES.

AFILIADO AL LLOYD'S BANK LTD.

BOLETIN OFICIAL

DE LA

BOLSA DE CORREDORES DE VALPARAISO

SUMARIO

	Páginas.
La Compañía de Salitres de Chile	1489
La Industria Salitrera	1490 al 1492
Precio Medio del Salitre en los años 1880 a 1928/1929	1492
Producción, Exportación, Consumo y Existencias de Salitre, al 30 de Junio, en los años 1900/1901 a 1929/1930	1493
Derechos de Exportación pagados por el Salitre y Yodo desde 1880 hasta 1929 y porcentaje que les corresponde en las rentas ordinarias de la Nación	1493
Precios de Cierre del Mercado en la quincena	1494 y 1495
El Salitre. Reseña histórica desde su descubrimiento	1496/99 y 1511
Fases principales de la elaboración del Salitre	1500 y 1501
Características y datos de Sociedades; dividendos pagados en los años 1927 a 1930; fechas de pago y cantidad de los mismos durante el año en curso; utilidades y fechas de los balances y porcentajes sobre valor término medio año 1929 y Mayo de 1930	1502 al 1505
Cotizaciones de cambios sobre Londres y otras plazas	1506
Valor de un peso chileno en moneda extranjera	1506
Cotizaciones de Metales en la quincena	1506
Banco Central de Chile. Tabla de las cifras más importantes de los balances semanales	1507
Bonos del Estado. Caaracterísticas y cotizaciones, en Valparaíso y Nueva York, de Bonos del Estado y de la Caja de Crédito Hipotecario en la quincena	1508
Características y cotizaciones de Bonos Hipotecarios y Municipales en la quincena	1509
Estado de emisión de Bonos de la Caja de Crédito Hipotecario, Banco Hipotecario de Chile y Banco Hipotecario-Valparaíso al 30 de Junio de 1930	1509
Producción mensual de las Cías. Mineras y totales de los años 1928 y 1929	1510
Cotizaciones de acciones Lautaro en Londres	1510
,, de acciones Patiño en Nueva York	1510
,, de acciones Lautaro Nitrate Corp. en Londres	1510
Avisos de Citaciones a Juntas de Accionistas	1512
,, de Cierre de Registros	1512
Dividendos anunciados en la quincena	1512
,, repartidos en moneda corriente	1512 A.
,, repartidos en moneda esterlina	1512 A.

AYUDE UD. NUESTRA OBRA DE PROPAGANDA DE LAS RIQUEZAS DE CHILE, DE SUS NEGOCIOS Y DE SUS INDUSTRIAS.—ENVIENOS SUS ANUNCIOS.

AÑO IV VALPARAISO, (Chile) 17 DE JULIO DE 1930 N.º 76

BOLETIN OFICIAL DE LA BOLSA DE CORREDORES DE VALPARAISO

ES PROPIEDAD DE LA BOLSA DE CORREDORES | PUBLICACION QUINCENAL | REPRODUCCION PERMITIDA SIEMPRE QUE SE MENCIONE SU ORIGEN

La Compañía de Salitres de Chile.

"La organización de la nueva entidad es beneficiosa para la industria" manifiesta al diario "La Unión", el Presidente de la Bolsa de Corredores de Valparaíso Don Guillermo Arriagada.

"La situación que crea la formación de la nueva gran empresa, es de alto interés y beneficio para nuestra principal industria, representando la consolidación y racionalización de ella, y está llamada, dada la transcendencia que tiene, a ser factor determinante de nuestro futuro desarrollo económico.

La fusión de todas las sociedades salitreras en una sola, con capacidad suficiente para reemplazar la actual producción y superarla en seguida, substituyendo a la vez los actuales derechos, solicitados por los productores hace tanto tiempo, por una participación del Gobierno en las utilidades de la Cosach, contribuirá, sin duda, a reforzar considerablemente la situación del salitre chileno en el mercado mundial. Todo hace esperar que la centralización de la industria, que tendrá su efecto en la rebaja de los costos provenientes de la modernización de los métodos de elaboración y de la supresión de los intermediarios, ha de permitir a la Cosach ser la productora, vendedora y distribuidora del salitre dentro de un régimen de economía que permitirá vender el nitrato chileno en condiciones muy favorables para los consumidores, y presentar, en esta forma, un frente único a la competencia de los productos sintéticos.

Desde el punto de vista bursátil, igualmente las expectativas son halagadoras. De tres años a esta parte se venía observando el desinterés del público por los valores salitreros, debido a la situación misma de la industria, que venía privando a estos títulos de la rentabilidad que interesaba a los inversionistas. La nueva organización garantiza a sus accionistas un interés remunerativo y dada la solidez de su estructura económica, ha de ser esto una prenda de garantía y de seguridad para los capitalistas.

En resumen, puede considerarse la formación de la nueva entidad salitrera como una medida salvadora para la industria, y es de lamentar que ella no se hubiese hecho antes, evitándose entonces la aguda crisis que tanto ha afectado a las actividades económicas del país.

INDUSTRIA SALITRERA.

La "Asociación de Productores de Salitre de Chile", acaba de dar a conocer las cifras estadísticas referentes a las actividades de la industria en el año salitrero recientemente terminado—1.° de Julio de 1929 a 30 de Junio de 1930.—

La "Estadística Comparada", emanada de la misma Asociación, anota para la producción, exportación, consumo y existencias visibles, las siguientes cifras desde 1925/1926 a 1929/1930.

Años	Producción	Exportación	Consumo	Existencias visibles en 30 de Junio.
	en toneladas métricas.			
1925/1926	2,619.520	2.248,968	2.125,472	1.699,406
1926/1927	1.317,552	1.545.413	1.781,048	1.226,201
1927/1928	2.547,857	2.872,370	2.558,288	1.183,897
1928/1929	3.280,334	2.960,930	2.737,104	1,653,336
1929/1930	2.996,441	2.199,077	2.329,688	2.324,340

Las cifras del año salitrero 1929/1930 establecen, comparativamente con las del año anterior, una reducción de 283,893 toneladas en la producción; una menor exportación de 761,853 toneladas; una disminución del consumo de 407,416 toneladas y un aumento de 671,004 toneladas en las existencias visibles.

El exceso de producción que se ha notado en otras industrias, también ha alcanzado a la industria del ázoe y de aqui proviene en parte el resultado del año recien pasado.

El crecimiento de la producción de ázoe ha sido de 14%, el del consumo de 11%.

Según recientes noticias de Alemania, el exceso de producción de los abonos sintéticos es mayor de un 30 %.

Probablemente este exceso en la producción sea transitorio y, una vez igualadas la producción con la demanda, sea posible contar en el futuro con un crecimiento acumulativo anual de 6 a 7%.

Durante muchos años, desde 1880 hasta 1927, la industria salitrera, mediante los derechos de exportación que gravaban este noble producto, proporcionó al Estado Chileno las más fuertes entradas con que se atendieron los servicios públicos.

A las rentas nacionales ordinarias, desde 1913 hasta 1925, los derechos de exportación al salitre y yodo, han contribuído con los siguientes porcentajes, según se expone en la Memoria del Ministerio de Hacienda de 1927.

Años.	Rentas ordinarias	Derechos salitre.	Porcentajes.
	en millones de pesos.		
1913	515,2	272,0	53%
1914	404,9	199,6	49%
1915	373,6	206,1	55%
1916	508,3	308,1	61%
1917	639,2	323,6	51%
1918	738,2	368,3	50%
1919	374,0	91,7	25%
1920	638,1	317,5	50%
1921	374,4	126,7	34%
1922	375,8	118,4	31%
1923	561,8	230,3	41%
1924	602,6	239,9	40%
1925	695,6	259,8	37%

y desde 1926 hasta ahora, Memorias de 1928 y 1929, han contribuído como sigue:

Años.	Rentas ordinarias	Derechos salitre.	Porcentajes.
1926	755,4	170,9	22%
1927	909,1	230,3	25%
1928	1.021,0	285,3	27%
1929	1.267,6	291,9	23%
1930	1.214,7	170,0	14%

El Salitre de Chile es el abono azoado natural por excelencia.

Todas las cifras de 1930 son únicamente estimativas.

Desde el año 1880, año en que todos los depósitos de este producto pasaron a manos de Chile, el salitre ha producido el Estado, hasta el 31 de Diciembre de 1929, una renta total de

$ 8,248.703,503.00

correspondiendo en este total a los derechos de exportación sobre salitre y yodo $ 7,980.749,854.00.

Como puede observarse por las cifras referentes a la producción y consumo, entre 1926 y 1927 se produjo una crísis de graves consecuencias, debido a la competencia que le hacian al salitre natural los productos sintéticos, viniendo una paralización de las ventas, afectando esta crísis todas las actividades nacionales.

La industria salitrera, como es sabido, ocupa normalmente unos 60,000 obreros; consume gran parte de la producción agrícola, ganadera y manufacturera del país; proporciona fletes a los FF. CC. y Vapores y contribuía a financiar los presupuestos del Estado con rentas que fluctuaban entre 250 y 300 millones de pesos por año.

Las proyecciones de la crísis de 1926/1927 eran tan graves que, al iniciarse el año 1927, la industria tenía en trabajo apenas 25 oficinas y los obreros ocupados en la industria habían sido reducidos a un tercio, quedando sin trabajo 40,000 obreros.

Terminada la guerra europea y las crísis comerciales que inmediatamente la siguieron, la industria alemana que, para atender las necesidades bélicas de Alemania y sus aliados, había dado gran impulso a la fabricación de compuestos nitrogenados, dió principio a la exportación de productos competidores de nuestro salitre.

Las cifras y porcentajes referentes al desarrollo de la industria, en toneladas métricas de ázoe puro, se anotan a continuación:

	1913 Toneladas	%	1926 Toneladas	%	1929 Toneladas	%
Productos sintéticos	54.000	7,2	660,400	54,3	1.277,500	57,7
Sub-productos	263,000	35,2	243,800	20,0	417,900	19,0
Salitre Chile	430,000	57,6	312,600	25,7	501,200	23,3
Totales	747,000	100 %	1.216,800	100 %	2.196,600	100 %

La situación, pues, en 1927 se había agravado tanto que el Gobierno, velando por los intereses de la primera industria del país, inició un detenido estudio de las condiciones salitreras y según el señor Pablo Ramírez, Ministro de Hacienda en esa época, "de todos los problemas que en el año " 1927 se presentaban al Gobierno para su inmediata solución, el más grave, desde el punto de " vista de la economía nacional y de las finanzas públicas, era el relativo a la producción y expor- " tación del salitre."

No admitía dilaciones la gravedad del problema salitrero. De inmediato se adoptaron dos medidas: el establecimiento de las ventas libres y la iniciación de una política fiscal definida en relación con las más grande industria del país.

Las ventas libres permitieron reducir los precios de venta y se obtuvo con esto la reanudación de las mismas; pero la simple rebaja de cargo de los productores únicamente no constituía, por cierto, la solución del problema.

El Gobierno y el Ministerio de Hacienda comprendiéndolo asi, debidamente, asesorados, iniciaron los estudios del caso, creándose la Superintendencia de Salitre y Minas y autorizándose al Gobierno por la Ley 4144 para devolver a los productores una parte de los derechos como bonificación, llegándose en 1929 a un acuerdo de precios con la industria sintética, acuerdo que acaba de vencer el 30 de Junio pasado y que, probablemente, será renovado por un plazo más largo.

Todas estas medidas permitieron bajar los precios medios de venta al costado del buque desde $ 390.— por tonelada en 1925 a $ 280,00, aproximadamente, en 1929/1930.

Han culminado estas medidas con la ley ya aprobada por el Congreso que, crea a iniciativa del Gobierno y los productores, la Compañía de Salitres de Chile, entidad bajo cuyo control se agruparán todos los productores de Chile.

La nueva Corporación girará con un capital inicial, en acciones, ascendente a $ 3,000.000,000.00, o sea £ 75.000.000., y emprenderá la racionalización de la industria en todos sus componentes. producción, ventas, distribución, precios, etc.

El Estado concurre a la formación de la nueva entidad con el 50% del capital acciones, aportando una parte considerable de sus valiosas reservas salitrales, renunciando a los derechos de exportación y recibe, además del 6% sobre la renta que produzca la Compañía, el 50% de los beneficios que se obtengan a contar de 1934.

En los años 1930, 1931, 1932 y 1933, la Compañía garantiza al Estado, por concepto de dividendos una renta de 186, 180, 160 y 140 millones de pesos.

Es muy grato para el país que en los momentos en que la industria celebra el "Centenario" de la inauguración de la exportación regular de este valioso producto, hecho ocurrido en 1830, se organice la "Cosach", nombre abreviado con que generalmente se conocerá a la "Compañía de Salitres de Chile" abriéndose para la industria al cumplir el "Centenario" más amplios y despejados horizontes.

De la aplicación del Salitre depende la riqueza de sus cosechas.

Entradas Totales que ha proporcionado al Estado la Propiedad Salitrera.

Las entradas que ha proporcionado al Estado la industria salitrera, pueden dividirse en los siguientes rubros:

a)	Por arriendo de salitreras del Toco	$	1.356,561.00
	Por arriendo de otras estacas salitreras — 1880-1881 —	,,	15,447.00
b)	Por utilidad en ventas de salitre mientras estuvo pendiente el monopolio gubernativo chileno del salitre — 1880-1881 —	,,	30.946,146.00
c)	Por venta de ripios salitrales	,,	120,000.00
d)	Por venta de terrenos salitrales en remates	,,	209.756,874.00
e)	Por intereses sobre préstamos a los salitreros	,,	24.450,822.00
f)	Por derechos de exportación adicionales de la Oficina "Perla", desde 1901 a 1910	,,	1.307,799.00
	Por derechos de exportación al Salitre y Yodo, desde 1880 a 1929	,,	7,980.749,854.00
	Total pagado en moneda corriente de 6 peniques	$	8,248.703,503.00
	equivalentes, al cambio de $ 40.00 por £, de	£	206.217,587.11. 6

Precio medio del quintal métrico de Salitre desde el año 1880 hasta el año 1927/1928

Puesto al costado del buque (f. a. s.)

Año Calendario	Precio por 100 kilos	Año Calendario	Precio por 100 kilos
	s. d.		s. d.
1880	21/ 3,7065	1905	16/ 5,8261
1881	17/10,8098	1906	18/ 4,2446
1882	17/ 0,7611	1907	18/9
1883	14/10,4646	1908	16/ 4,4674
1884	14/ 0,7500	1909	14/9, 7174
1885	15/ 3,0842	1910	14/11,0080
1886	13/ 2,9674	1911	15/10,9646
1887	12/ 0,1576	1912	17/ 3,6087
1888	13/ 0,5217	1913	17/ 0,0761
1889	12/ 4,6413	1914	15/ 1,5217
1890	10/ 9,7554	1915	15/ 0,0271
1891	11/10,5272	1916	16/ 7,6602
1892	13/ 1,3369	1917	24/ 2,7609
1893	12/10,3478	1918	26/ 4,3044
1894	13/ 0,0421	Año Salitrero	
1895	11/ 8,8967	1919/20	22/ 5,8562
1896	12/ 1,6522	1920/21	35/ 6,5428
1897	11/ 3,7337	1921/22	23/ 5,9488
1898	10/ 1,3995	1922/23	19/10,61328
1899	10/ 7,1739	1923/24	20/ 2,39749
1900	11/ 4,1413	1924/25	20/ 2,127
1901	13/ 7,4511	1925/26	19/ 6,376
1902	14/ 1,1576	1926/27	19/ 3,496
1903	14/ 1,5652	1927/28	16/10,08
1904	15/ 8,0435	.....	.....
	.....	.....	.....
	.....	.....	.....
	.....	.....	.....

El Salitre de Chile es un producto natural y no químico.

Producción, Exportación, Consumo y Existencias de Salitre al 30 de Junio, en los años 1900/1901 a 1929/1930

Por Años Salitreros (1) — En Toneladas Métricas.

Años	Producción	Número de Oficinas elaborando Máx. Min.	Exportación	Consumo	Existencias al 30 de Junio				Provisión Visible. Total
					Europa y Egipto en tierra y a flote	EE. UU. en tierra y a flote	Japón y otros países en tierra y a flote	En Chile en puerto y en cancha	
1900–901	1.402,110	55— 48	1.476,896	1.453,855	328,150	55,532	.....	312,026	695,718
1901–902	1.322,382	72— 58	1.298,107	1.272,009	357,772	40,952	.....	307,275	705,999
1902–903	1.437,613	78— 63	1.338,890	1.442,258	264,314	48,127	.....	386,200	698,641
1903–904	1.457,708	77— 54	1.486,355	1.533,502	243,055	46,608	.....	337,026	626,689
1904–905	1.729,712	93— 78	1.613,893	1.561,091	295,954	72,011	.....	419,676	787,641
1905–906	1.751,293	98— 76	1.669,379	1.684,999	290,022	83,222	.....	478,470	851,714
1906–907	1.856,604	110— 98	1.761,313	1.746,657	302,245	98,714	.....	520,200	921,159
1907–908	1.943,232	118—111	1.882,898	1.803,735	473,193	69,320	.....	533,800	1.076,313
1908–909	1.883,689	117— 66	1.849,809	1.918,624	423,719	74,078	.....	526,400	1.024,197
1909–910	2.440,772	113— 99	2.328,656	2.382,715	424,821	70,960	.....	588,600	1.084,381
1910–911	2.497,686	108— 98	2.357,175	2.418,198	351,872	97,875	.....	673,091	1.122,838
1911–912	2.510,356	117—106	2.495,705	2.436,330	333,359	92,502	.....	637,384	1.063,245
1912–913	2.734,721	130—118	2.690,649	2.527,588	426,720	96,520	16,256	617,453	1.156,949
1913–914	2.866,840	134—124	2.702,559	2.718,592	422,656	85,344	11,176	765,667	1.284,843
1914–915	1.568,197	134— 36	1.475,253	1.199,942	*	*	*	830,069	*
1915–916	2.654,918	117— 61	2.543,174	2.311,935	*	*	*	915,400	*
1916–917	2.907,630	123—107	2.863,478	2.715,716	*	*	*	930,279	*
1917–918	2.979,121	124—115	2.912,968	2.607,282	*	*	*	976,695	*
1918–919	2.332,564	117— 66	1.794,326	2.268,761	180,848	60,960	7,112	1.523,983	1.772,903
1919–920	1.957,271	103— 50	2.206,964	1.969,305	322,072	219,456	19,304	1.269,396	1.830,228
1920–921	2.174,099	108— 48	2.051,512	1.483,784	853,025	253,000	3,048	1.358,699	2.467,772
1921-922	890,964	45— 31	613,638	1.602,380	232,156	38,608	6,096	1.616,434	1.893,294
1922–923	1.499,620	70— 37	2.106,147	2.239,045	173,736	54,864	25,400	1.002,985	1.256,985
1923–924	2.219,453	91— 73	2.175,608	2.242,845	132,080	58,928	18,288	1.037,795	1.247,091
1924–925	2.409,698	93— 88	2.565,855	2.377,440	230,632	123,952	14,224	869,343	1.238,151
1925–926	2.619,520	93— 60	2.248,968	2.125,472	332,232	120,904	18,288	1.228,999	1.709,273
1926–927	1.317,553	49— 25	1.545,413	1.781,048	137,668	52,283	30,480	1.005,221	1.226,201
1927–928	2.547,857	65— 36	2.872,370	2.558,288	355,092	115,824	31,496	681,019	1.183,431
1928–929	3.280,326	69— 67	2.960,931	2.737,104	556,768	122,936	20,320	953,112	1.653,136
1929–930	2.996,441	.....	2.199,077	2.329,688	478,527	79,780	11,165	1.754,866	2.324,340
.....	.....	.....	.....	.....	.....	.....	.....	.....	.....

(1) El Año Salitrero abarca el período comprendido del 1.° de Julio al 30 de Junio.

Derechos de Exportación pagados por el Salitre y el Yodo y porcentaje que les corresponde en las rentas ordinarias de la Nación, desde 1880 hasta 1929.

Años	Derechos pagados por el Salitre y Yodo	Rentas Ordinarias de la Nación	Porcentaje con que ha contribuído la Industria Salitrera	Años	Derechos pagados por el Salitre y Yodo	Rentas Ordinarias de la Nación	Porcentaje con que ha contribuído la Industria Salitrera
	$	$	%		$	$	%
1880	6.879,047	124.593,780	5,52	1907	168.417,128	379,232,211	44,41
1881	29,279,066	146,649,285	19,96	1908	207.362,980	362.542,341	57,19
1882	48,919,733	182,284,719	26,83	1909	215.628,501	377.174,952	57,16
1883	59.419,725	197.671,665	34,61	1910	241.177,597	437.346,885	55,14
1884	57.312,515	170.928,708	33,53	1911	250.557,314	465.289,599	53,84
1885	43,160,431	127.810,734	33,77	1912	255.122,406	490.201,542	52,04
1886	35.101,811	123,718,419	28,37	1913	272,050,723	515.294,583	52,81
1887	53.680,408	161.764,848	33,19	1914	197.082,821	404.973.558	48,66
1888	78.388,176	190.044,492	41,24	1915	204.597,687	373.629,318	54,81
1889	95.116,718	207.685,341	45,79	1916	305.862,261	508.344,063	60,16
1890	105,146.249	201.957,804	52,06	1917	322.982,821	639.212,228	50,52
1891	44.182,323	147.902,940	29,87	1918	335.236,307	738.251,379	45,40
1892	76.664,350	170.190,960	45,04	1919	91.464,887	379.097,675	24,12
1893	96.196,098	160.771,563	59,83	1920	316.855,337	638.167,530	49,65
1894	112.049,509	164.927,025	67,93	1921	126.592,899	274.441,532	46,12
1895	131.879,853	199.709,634	66,03	1922	117,567,806	375.821,946	31,28
1896	94.184,145	203.055,225	46,38	1923	229.234,027	561.840,153	40,78
1897	109.377,518	198.480,576	55,11	1924	238.863,773	602.632,395	39,63
1898	133.352,793	196.885,605	67,73	1925	258.705,488	695.693,709	37,18
1899	142.161,099	248.586.873	50,71	1926	175.185,563	755.401,152	23,19
1900	150.428,323	267.200,379	56,29	1927	235.248,408	909.129,764	25,87
1901	132.476,497	236,577,870	55,99	1928	290.025,279	1.021.041,399	28,44
1902	135.990,558	230.937,834	58,88	1929	299.782,473	1.267,556,419	23,65
1903	148.647,048	284.105,964	52,32	....	.....	.....	....
1904	152.659,834	270.697,563	56,39	....	.....	.....	.....
1905	171.999,389	303.505,347	56,67				
1906	180.492,152	348.780,629	51,75		7.980.749,854	18.639,692.116	42,82

Solo en Chile existen yacimientos de Nitrato de Soda (Salitre.)

Entradas Totales que ha proporcionado al Estado la Propiedad Salitrera.

Las entradas que ha proporcionado al Estado la industria salitrera, pueden dividirse en los siguientes rubros:

a)	Por arriendo de salitreras del Toco	$	1.356,561.00
	Por arriendo de otras estacas salitreras — 1880-1881 —	,,	15,447.00
b)	Por utilidad en ventas de salitre mientras estuvo pendiente el monopolio gubernativo chileno del salitre — 1880-1881 —	,,	30.946,146.00
c)	Por venta de ripios salitrales	,,	120,000.00
d)	Por venta de terrenos salitrales en remates	,,	209.756,874.00
e)	Por intereses sobre préstamos a los salitreros	,,	24.450,822.00
f)	Por derechos de exportación adicionales de la Oficina "Perla", desde 1901 a 1910	,,	1.307,799.00
	Por derechos de exportación al Salitre y Yodo, desde 1880 a 1929	,,	7,980.749,854.00
	Total pagado en moneda corriente de 6 peniques	$	8,248.703,503.00
	equivalentes, al cambio de $ 40.00 por £, de	£	206.217,587.11. 6

Precio medio del quintal métrico de Salitre desde el año 1880 hasta el año 1927/1928

Puesto al costado del buque (f. a. s.)

Año Calendario	Precio por 100 kilos	Año Calendario	Precio por 100 kilos
	s. d.		s. d.
1880	21/ 3,7065	1905	16/ 5,8261
1881	17/10,8098	1906	18/ 4,2446
1882	17/ 0,7611	1907	18/9
1883	14/10,4646	1908	16/ 4,4674
1884	14/ 0,7500	1909	14/9, 7174
1885	15/ 3,0842	1910	14/11,0080
1886	13/ 2,9674	1911	15/10,9646
1887	12/ 0,1576	1912	17/ 3,6087
1888	13/ 0,5217	1913	17/ 0,0761
1889	12/ 4,6413	1914	15/ 1,5217
1890	10/ 9,7554	1915	15/ 0,0271
1891	11/10,5272	1916	16/ 7,6602
1892	13/ 1,3369	1917	24/ 2,7609
1893	12/10,3478	1918	26/ 4,3044
1894	13/ 0,0421	Año Salitrero	
1895	11/ 8,8967	1919/20	22/ 5,8562
1896	12/ 1,6522	1920/21	35/ 6,5428
1897	11/ 3,7337	1921/22	23/ 5,9488
1898	10/ 1,3995	1922/23	19/10,61328
1899	10/ 7,1739	1923/24	20/ 2,39749
1900	11/ 4,1413	1924/25	20/ 2,127
1901	13/ 7,4511	1925/26	19/ 6,376
1902	14/ 1,1576	1926/27	19/ 3,496
1903	14/ 1,5652	1927/28	16/10,08
1904	15/ 8,0435	.....	.....
	.....	.....	.....
	.....	.....	.....
	.....	.....	.....

El Salitre de Chile es un producto natural y no químico.

Producción, Exportación, Consumo y Existencias de Salitre al 30 de Junio, en los años 1900/1901 a 1929/1930

Por Años Salitreros (1) — En Toneladas Métricas.

Años	Producción	Número de Oficinas elaborando Máx. Min.	Exportación	Consumo	Existencias al 30 de Junio				Provisión Visible. Total
					Europa y Egipto en tierra y a flote	EE. UU. en tierra y a flote	Japón y otros países en tierra y a flote	En Chile en puerto y en cancha	
1900–901	1.402,110	55— 48	1.476,896	1.453,855	328,150	55,532	.....	312,026	695,718
1901–902	1.322,382	72— 58	1.298,107	1.272,009	357,772	40,952	.....	307,275	705,999
1902–903	1.437,613	78— 63	1.338,890	1.442,258	264,314	48,127	.....	386,200	698,641
1903–904	1.457,708	77— 54	1.486,355	1.533,502	243,055	46,608	.....	337,026	626,689
1904–905	1.729,712	93— 78	1.613,893	1.561,091	295,954	72,011	.....	419,676	787,641
1905–906	1.751,293	98— 76	1.669,379	1.684,999	290,022	83,222	.....	478,470	851,714
1906–907	1.856,604	110— 98	1.761,313	1.746,657	302,245	98,714	.....	520,200	921,159
1907–908	1.943,232	118—111	1.882,898	1.803,735	473,193	69,320	.....	533,800	1.076,313
1908–909	1.883,689	117— 66	1.849,809	1.918,624	423,719	74,078	.....	526,400	1.024,197
1909–910	2.440,772	113— 99	2.328,656	2.382,715	424,821	70,960	.....	588,600	1.084,381
1910–911	2.497,686	108— 98	2.357,175	2.418,198	351,872	97,875	.....	673,091	1.122,838
1911–912	2.510,356	117—106	2.495,705	2.436,330	333,359	92,502	.....	637,384	1.063,245
1912–913	2.734,721	130—118	2.690,649	2.527,588	426,720	96,520	16,256	617,453	1.156,949
1913–914	2.866,840	134—124	2.702,559	2.718,592	422,656	85,344	11,176	765,667	1.284,843
1914–915	1.568,197	134— 36	1.475,253	1.199,942	*	*	*	830,069	*
1915–916	2.654,918	117— 61	2.543,174	2.311,935	*	*	*	915,400	*
1916–917	2.907,630	123—107	2.863,478	2.715,716	*	*	*	930,279	*
1917–918	2.979,121	124—115	2.912,968	2.607,282	*	*	*	976,695	*
1918–919	2.332,564	117— 66	1.794,326	2.268,761	180,848	60,960	7,112	1.523,983	1.772,903
1919–920	1.957,271	103— 50	2.206,964	1.969,305	322,072	219,456	19,304	1.269,396	1.830,228
1920–921	2.174,099	108— 48	2.051,512	1.483,784	853,025	253,000	3,048	1.358,699	2.467,772
1921-922	890,964	45— 31	613,638	1.602,380	232,156	38,608	6,096	1.616,434	1.893,294
1922–923	1.499,620	70— 37	2.106,147	2.239,045	173,736	54,864	25,400	1.002,985	1.256,985
1923–924	2.219,453	91— 73	2.175,608	2.242,845	132,080	58,928	18,288	1.037,795	1.247,091
1924–925	2.409,698	93— 88	2.565,855	2.377,440	230,632	123,952	14,224	869,343	1.238,151
1925–926	2.619,520	93— 60	2.248,968	2.125,472	332,232	120,904	18,288	1.228,999	1.709,273
1926–927	1.317,553	49— 25	1.545,413	1.781,048	137,668	52,283	30,480	1.005,221	1.226,201
1927–928	2.547,857	65— 36	2.872,370	2.558,288	355,092	115,824	31,496	681,019	1.183,431
1928–929	3.280,326	69— 67	2.960,931	2.737,104	556,768	122,936	20,320	953,112	1.653,136
1929–930	2.996,441	.....	2.199,077	2.329,688	478,527	79,780	11,165	1.754,866	2.324,340
.....	.....	.....	.....	.....	.....	.....	.....	.....	.....

(1) El Año Salitrero abarca el período comprendido del 1.° de Julio al 30 de Junio.

Derechos de Exportación pagados por el Salitre y el Yodo y porcentaje que les corresponde en las rentas ordinarias de la Nación, desde 1880 hasta 1929.

Años	Derechos pagados por el Salitre y Yodo	Rentas Ordinarias de la Nación	Porcentaje con que ha contribuido la Industria Salitrera	Años	Derechos pagados por el Salitre y Yodo	Rentas Ordinarias de la Nación	Porcentaje con que ha contribuido la Industria Salitrera
	$	$	%		$	$	%
1880	6.879,047	124.593,780	5,52	1907	168.417,128	379,232,211	44,41
1881	29,279,066	146,649,285	19,96	1908	207.362,980	362.542,341	57,19
1882	48,919,733	182,284,719	26,83	1909	215.628,501	377.174,952	57,16
1883	59.419,725	197.671,665	34,61	1910	241.177,597	437.346,885	55,14
1884	57.312,515	170.928,708	33,53	1911	250.557,314	465.289,599	53,84
1885	43,160,431	127.810,734	33,77	1912	255.122,406	490.201,542	52,04
1886	35.101,811	123,718,419	28,37	1913	272,050,723	515.294,583	52,81
1887	53.680,408	161.764,848	33,19	1914	197.082,821	404.973.558	48,66
1888	78.388,176	190.044,492	41,24	1915	204.597,687	373.629,318	54,81
1889	95.116,718	207.685,341	45,79	1916	305.862,261	508.344,063	60,16
1890	105,146.249	201.957,804	52,06	1917	322.982,821	639.212,228	50,52
1891	44.182,323	147.902,940	29,87	1918	335.236,307	738.251,379	45,40
1892	76.664,350	170.190,960	45,04	1919	91.464,887	379.097,675	24,12
1893	96.196,098	160.771,563	59,83	1920	316.855,337	638.167,530	49,65
1894	112.049,509	164.927,025	67,93	1921	126.592,899	274.441,532	46,12
1895	131.879,853	199.709,634	66,03	1922	117,567,806	375.821,946	31,28
1896	94.184,145	203.055,225	46,38	1923	229.234,027	561.840,153	40,78
1897	109.377,518	198.480,576	55,11	1924	238.863,773	602.632,395	39,63
1898	133.352,793	196.885,605	67,73	1925	258.705,488	695.693,709	37,18
1899	142.161,099	248.586.873	50,71	1926	175.185,563	755.401,152	23,19
1900	150.428,323	267.200,379	56,29	1927	235.248,408	909.129,764	25,87
1901	132.476,497	236,577,870	55,99	1928	290.025,279	1.021.041,399	28,44
1902	135.990,558	230.937,834	58,88	1929	299.782,473	1.267,556,419	23,65
1903	148.647,048	284.105,964	52,32	....	.....	.....	....
1904	152.659,834	270.697,563	56,39	....	.....	.....	.....
1905	171.999,389	303.505,347	56,67				
1906	180.492,152	348.780,629	51,75	.	7.980.749,854	18.639,692.116	42,82

Solo en Chile existen yacimientos de Nitrato de Soda (Salitre.)

Abreviaturas:
V = vendedor
C = comprador
N = nominal
T = transacciones

PRECIOS DE CIERRE DEL MERCADO

Abreviaturas:
m = mala
p = próxima
T/m = término medio

	T/M. 1929	JULIO 1.º a JULIO 14 de 1930											
		1	2	3	4	5	7	8	9	10	11	12	14
BANCOS													
Central de Chile..		N 1420 *	N 1420	N 1400	N 1300	N 1300	N 1300	V 1280	V 1280	C 1280	C 1335	C 1335	C 1350
Chile	207.01	C 213	C 214	C 214	N 214	N 214	C 214	V 214	C 204 *	V 205	V 205	V 205	V 204
Español-Chile	101.94	V 105	T 104½	V 105	V 105	V 105	C 105	C 105	C 105	T 105	N 105	N 105	C 105
A. Edwards y Cía..	182.85	C 185	C 185	C 185	C 185	C 185	C 185	C 185	C 185	T177½ *	C 177	C 177	C 177
Hipotecario de Chile	769.65	N 700	N 700	N 700	N 700	N 700	N 700	N 700	N 700 *	N 700	N 700	N 700	N 700
Hipotecario-Valpso.	179 86	N 180	N 180	N 180	N 180	N 180	N 180	N 180	N 180	N 180	N 180	N 180	N 180
Italiano	82 70	C 77	C 77	C 77	V 77	V 77	V 76	V 74	V 69	V 69	V 69	V 69	V 69
Nacional	83 28	C 83	C 83	C 83	C 83	C 83	C 83	C 83	C 83	C 83	C 83	N 79	V 79
SALITRERAS													
Agua Santa	26 90	N 12⅝	N 12⅝	N 12⅝	N 12½	N 12½	V 12½m	N 12½	V 12½m	N 12½	N 12½	N 12½	C 12½ p
Astoreca	31 01	N 34	N 34	N 34	N 34	N 34	N 34	N 34	N 34	N 34	N 34	N 34	N 34
Asturias	13 78	C 7	C 7	C 7	C 7	C 7	C 7	C 7	C 7	C 7	C 7	C 7	C 7
Castilla	20 03	C 15½m	C 15½m	C 15½m	C 15½m	C 15½m	C 15½m	C 15½m	C 15½m	C 15½m	C 15½ p	C 15½ p	C 15½ p
Chilena de Salitres	4 55	V 3	V 3	V 3	V 3	V 3	V 3	V 3	V 3	V 3	V 3	V 3	V 3
Cota & Bonasort	17 95	C 8	C 8	C 8	C 8	C 8	C 8	C 8	C 8	C 8	C 8	C 8	C 8
Galicia	4 74	V 2¼m	V 2¼m	V 2¼m	N 2	N 2	N 2	N 2	N 2	N 2	C 2 p	C 2 p	C 2 p
Granja	30 30	N 31	N 31	N 31	N 31	N 31	N 31	N 31	N 31	N 31	N 31	N 31	N 31
Iberia	59 89	V 40	V 40	V 40	V 40	V 40	V 40	V 40	V 30	V 40	V 40	V 40	V 40
Loa	26 17	V 15 m	C 14¾ p	C 14½ p	C 14¼ p	N 14¼	C 14 m	C 14¼m	C 14 m	V 14 m	V 14 p	C 13¾m	C 13¾ p
Lautaro Portador.	119 10	C118½p*	T 118½p	C 119 p	C 119 m	C 119½p	C118½m	V 119½p	V 116¾p	V 116 p	C 119¼p	C 119 p	C 116 p
Lautaro Nominativ.	111.80	N 108 *	N 108	N 109	N 109	N 109	N 108	N 109	N 107	N 106	N 109	N 109	N 106
Lautaro Delaware.	55.40	N 40	N 40	N 40	N 40	N 40	N 40	N 40	C 40	C 40	C 50	C 50	C 50
Perfetti	3.52	V 2¾ p	V 2¾ p	V 2¾ p	V 2½ p	V 2½ p	V 2½ p	V 2½ p	V 2½ p	V 2½ p	V 2½ p	V 2½ p	V 2½ p
Tocopilla	12.4	T 290	N 290	N 290	N 290	V 290	V 290	V 290	V 290	V 290	V 290	V 290	V 290
MINERAS													
Araca	226.99	V 150	V 150	V 150	V 150	V 150	V 150	V 150	V 150	V 150	V 150	V 150	V 150
Bronces de R. B.	2 44	N 1½	N 1½	N 1½	N 1½	N 1½	N 1½	N 1½	N 1½	N 1½	N 1½	N 1½	N 1½
Cerro Grande	20 06	V 8¾ p	V 8½ m	V 8½ m	V 8½ m	V 8½ m	V 8½ m	V 8½ m	V 8½ m	V 8 m	V 8 p	V 7½ p	V 7 p
Colquiri	5 54	V 1½	V 1½	V 1½	V 1½	V 1½	V 1½	V 1½	V 1½	N 1½	N 1½	N 1½	N 1½
Condoriaco	10 90	N 1½	N 1½	N 1½	N 1½	N 1½	N 1½	N 1¼	N 1¼	V 1¼	N 1¼	N 1¼	N 1¼
Disputada de las C.	49.17	C 14 p	C 14¼ p	V 13¾m	C 13¾m	C 13¾m	V 13⅝ p	C 14⅛ p	V 14⅝	C 14¼ p	C 13⅞	C 13¾ p	V 14¼ p
Electra	3 45	V 1	V 1	V 1	V 1	V 1	V 1	V 1	V 1	V 1	N 0.85	N 0.85	N 0.85
Gatico	4.99	N 1½	N 1½	N 1½	C 1⅝ p	N 1⅝	N 1½	C 1½	C 1½	C 1½	V 1½ p	V 1½	V 1½ p
Guanaco	4 58	N 5	N 5	N 5	N 5	N 5	N 5	N 5	N 5	N 5	N 5	N 5	N 5
Huanillos & P. Bca.	6 08	N 2	N 2	N 2	N 2	N 2	N 2	N 2	N 2	N 2	N 2	N 2	N 2
Kelluani Cons.	2.58	N 1½	N 1½	N 1½	N 1½	N 1½	N 1½	N 1½	N 1½	N 1½	N 1½	N 1½	N 1½
Morococala	22.32	C 5⅛ p	C 5⅛ p	N 5	C 5	C 5	C 5	C 5	C 5	V 5	C 5	C 5	C 5 p
Ocuri	5.89	V 5	V 5	V 5	V 5	V 5	V 5	V 5	V 5	V 5	V 5	V 5	V 5
Oploca	110.76	N 63	N 63	N 63	N 64	N 63	N 63	N 63	N 63	N 63	N 63	N 63	V 60 p
Oruro	33.12	C 12⅛m	C 12⅛ p	V 12¼m	V 12¼ p	T 12 m	N 12	N 12	V 12 p	V 12 p	V 12 p	V 12 p	V 12 p
Patiño	313.09	C 152 p	T 156 p	C 155 p	C 155 p	C 154 p	V 154 p	V 149 p	C 145m	V 144 p	T 148 p	N 148	C 146 p
Salvador	.....	V 1	V 1	V 1	V 1	V 1	V 1	V 1	V 1	V 1	V 1	V 1	V 1
Tocopilla	120.98	C 63½	C 64½ p	V 64 p	C 63¼ p	V 63 p	V 61 p	C 61½m	V 60¾ p	C 60 m	C 60¾ p	V 60½m	V 59¾ m
Tres Puntas	.....	N 6	N 6	N 6	N 6	N 6	N 6	N 6	N 6	N 6	N 5	N 5	N 5
CARBONIFERAS													
Lebu Cons. 9% pref	4 99	N 4	N 4	N 4	N 4	N 4	N 4	N 4	N 4	N 4	N 4	N 4	N 4
Mafil. Ord.	4 68	N 1½	N 1½	N 1½	N 1½	N 1½	N 1½	N 1½	N 1½	N 1½	N 1½	N 1½	N 1½
Mafil. Bonos.	93.66	N 94	N 94	N 94	N 94	N 94	N 94	N 94	N 94	N 94	N 94	N 94	N 94
Minera e Industrial	30.07	V 27 m	V 27	V 26¾	C 26½m	T 26¾m	C 26¾m	C 26½m	C 26¾ p	C 26¾m	C 26¾m	V 27 p	C 26⅞ p
Parga	6.71	N 5	N 5	N 5	N 5	N 5	N 5	N 5	N 5	N 5	N 5	N 5	N 5
Schwager	24.75	V 20 p	V 20 p	V 20 m	V 20 m	V 20 m	V 20 m	V 20 m	V 19 p	V 18 p	V 18 m	V 18 p	N 18

* ex-dividendo

Use Ud. Salitre (Nitrato de Soda de Chile) y observe la diferencia enorme en la producción de sus tierras.

Abreviaturas:
V = vendedor
C = comprador
N = nominal
T = transacciones

PRECIOS DE CIERRE DEL MERCADO

Abreviaturas:
m = mala
p = próxima
T/M = término medio

	T/M. 1929	JULIO 1.° a JULIO 14 de 1930											
		1	2	3	4	5	7	8	9	10	11	12	14
GANADERAS													
Aysen	56.67	V 33 p	C 32⅝	N 32½	C 32¾m	N 32½	C 32½m	T 33 p	C 32½ p	V 33 p	C 32 p	C 32 p	C 32 m
Cisnes	22.95	N 14	N 14	N 14	N 14	N 14	N 14	N 14	N 14	N 14	C 12½ p	C 12½ p	C 12½
Gente Grande	65.28	N 42	C 42 p	N 42	N 42	N 42	V 42½m	V 42½m	V 42½m	V 41½ p	C 41½ p	C 41½ p	T 42 m
Laguna Blanca	152.96	V 107 p	V 107 p	V 107 p	V 107 p	N 107	V 107 m	V 107 m	N 107	V 107 p	V 107 p	V 107 p	V 106
Tierra del Fuego	167.77	T 121 p	C 120	C 122 m	C 122 p	C 120½p	C 120¼p	C 120½p	T 120¾p	V 120¾p	C 120 m	C 120 p	V 120 m
Ñuble y Rupanco	32.21	C 28	C 28	C 28	C 28	C 28	C 28	C 28	C 28	C 28	C 28	C 28	C 28
Vallenar	43.71	N 40	N 40	N 40	N 40	N 40	N 40	N 40	N 40	N 40	N 40	N 40	N 40
IND. Y VARIAS													
Ast. Las Habas	57.87	C 60	C 60	C 60	C 60	C 60	C 60	C 60	C 60	C 60	C 60	C 60	C 60
Buques & Maderas	38.30	C 36½	C 36½	C 36½	C 36½	C 36½	C 36½	C 36½	V 36½	V 35½	V 35½	V 35½	V 35½
Cemento "ElMelón"	99.42	V 93½p*	V 93½	V 92 p	V 91½ p	N 92	V 90 p	V 90	V 87½ p	V 87 p	V 85 m	V 85 p	V 84½
Cervecerías Unidas	101.04	C 113½	C 114	C 114 p	N 114	T 113 m	V 113 m	V 112 p	C 112 m	V 112 m	V 110	V 110	C 110 p
Cristalería	126.—	C 130	C 130	C 130	C 130	C 130	C 130	C 130	C 130	C 130	C 130	C 130	C 130
Chilena de Tejidos	102.62	N 94	N 94	N 94	N 94	N 94	N 94	N 94	N 94	N 94	N 44	N 94	N 94
Cía. Chilena de Electricidad Ld. — Accs. Ord.	18.20	V 20	V 20	V 20	V 20	V 20	V 20	V 20	T 18⅞	C 19	C 19	C 19	C 19
Cía. Chilena de Electricidad Ld. — Pref.	47.22	C 47	T 46½	C 46½	C 46½	V 48 p	C 47	C 47	C 48	C 48	C 48	C 48	C 48
Cía. Chilena de Electricidad Ld. — Bonos 8%	43.04	C 43	C 43	C 43½	C 44½	V 44	V 45	C 45	V 45	V 45	N 45	N 45	N 45
Cía. General de Electricid. Industrial — Acc. Ord.	72.99	C 68½ p	C 68	V 67 m	V 67	V 64¾	V 63½	C 61½	C 62	V 59 *	V 59	V 59	V 58
Cía. General de Electricid. Industrial — Bonos 8%	40.13	N 42	N 42	T 41¾	N 42	N 42	V 42	V 42	C 41	N 41 *	N 41	N 41	T 40¾
Elec. de Los Andes	156.98	N 250	N 250	N 250	N 250	N 250	N 250	N 250	N 250	N 250	N 250	N 250	N 250
Envases y Enlozados	9.49	V 7	V 6⅞	V 6⅞ p	C 6½	C 6½	C 6½	C 6½	C 6½	C 6½	C 6½	C 6½	C 6½
Est. Químicos Viña	13.97	C 4	C 4	C 4	C 4	C 4	C 4	C 4	C 4	C 4	C 4	C 4	C 4
Dropa.—D. del P.	.....	V 94	V 94	V 94	V 94	V 94	V 95	V 95	V 95	V 95	V 95	V 95	V 95
Fósforos	220.32	C 220	C 220	C 220	C 220	C 220	C 220	C 220	C 220	C 220	C 220	C 220	C 220
Gas de Concepción	78.67	C 85	C 85	C 85	C 85	C 85	C 85	C 85	C 85	C 85	C 85	C 85	C 85
Gas de Santiago	79.29	N 70	N 70	N 71	N 71	N 71	N 71	N 71	C 72	C 72	C 72	C 72	C 72
Gas de Valparaíso	73.22	T 71 m	T 71	V 71	V 71	V 71	V 71	C 70½	C 70½	V 71	V 71	V 71	V 71
Globo	75.57	C 55	C 55	C 55	C 55	C 55	C 55	C 55	C 55	C 55	C 55	C 55	C 55
Imp. & Lit. "Universo"	118.24	N 106	N 106	N 106	N 106	N 106	N 106	N 106	N 106	N 106	N 106	N 106	N 106
Industrial	45.46	V 44	V 44	V 44	V 44	V 44	V 44	V 44	V 44	V 44	V 44	V 44	V 44
Ind. de Catres	44.73	V 45	V 45	V 45	V 45	V 45	V 45	V 45	V 45	V 45	V 45	V 45	V 45
Ind. de Los Andes	99.74	N 100	N 100	N 100	N 100	N 100	N 100	N 100	N 100	N 100	N 100	N 100	N 100
Malvoa	9.42	C 7	C 7	C 7	C 7	C 7	C 7	C 7	C 7	C 7	C 7	C 7	C 7
Matadero Modelo	123.85	N 100	N 100	N 100	N 100	N 100	N 100	N 100	N 100	N 100	N 100	N 100	N 100
Molinera Köster	102.11	N 101	N 101	N 101	N 101	N 101	N 101	N 101	N 101	N 101	N 101	N 101	N 101
Oxígeno	58.35	C 53 p	C 53 p	C 53 p	C 53 p	C 53 p	C 53 p	C 53 p	C 53 p	C 55 p	C 56	C 56	C 56
Pan y Galletas Hucke	42.32	C 40	C 40	C 40	C 40	C 40	C 40	C 40	C 40	C 40	C 40	C 40	C 40
P. Bellavista Tomé	.....	C 155	C 155	C 155	C 155	C 155	V 157	V 157	V 157	V 157	V 157	V 157	V 157
Papeles y Cartones — N. E.	.....	C 149	C 149	C 149	C 149	C 149	C 149	C 149	C 149	C 149	C 149	C 149	C 149
Papeles y Cartones — A. E.	165.09	C 155	C 155	C 155	C 155	C 155	C 155	C 155	C 155	C 155	C 155	C 155	C 155
Perfumería	18.53	C 19	C 19	C 19	C 19	C 19	C 19	C 19	C 19	C 19	C 19	C 19	C 19
Punta de Lobos	275.12	C 240	C 240	C 240	C 240	C 240	C 240	C 240	C 240	C 240	C 240	C 240	C 240
Sederías Ch. de Ord.	5.—	V 5	V 5	V 5	V 5	V 5	V 5	V 5	V 5	V 5	V 5	V 5	V 5
Sederías Ch. de Pref.	20.—	V 18	V 18	V 18	V 18	V 18	V 18	V 18	V 18	V 18	V 18	V 18	V 18
Tabacos	117.85	C 113 p	C 113½	V 113 m	V 113	C 111¼	T 111 p	C 111 m	C 111 m	C 111 m	C 111	N 111	N 111
Telégrafo Comercial	48.10	N 46	N 46	N 47	N 47	N 47	N 47	N 47	N 47	C 46	C 46	C 46	C 46
Vapores Ordinarias	27.52	V 18 m	V 17⅜m	V 17½m	V 17½	V 17 p	V 17 p	V 17 p	V 16¾ p	V 16½ p	V 16½ p	T 15¾m	C 16⅛
Vapores Pref. 7%	50.09	V 50 *	V 50	V 50	V 50	V 50	T 49	N 49	C 48	C 48	C 48	N 48	N 48
Viña	54.51	C 61	V 61½m	C 61	C 61¼m	C 61½ p	V 61¼m	V 61 m	T 60¾ p	C 60½ p	C 60¾ p	C 60¾ p	V 60½ p
ASCENSORES													
Cerro Alegre	170.—	C 170	C 170	C 170	C 170	C 170	C 170	C 170	C 170	C 170	C 170	C 170	C 170
Mecánicos	73.62	C 72	C 72	C 72	C 72	C 72	C 72	C 72	V 72	V 72	V 72	V 72	V 72
SEGUROS													
Alsacia	53.94	V 55	V 55	V 55	V 55	V 55	V 55	V 55	V 55	V 55	V 55	V 55	V 55
América	75.20	N 75	N 75	N 75	N 75	N 75	N 75	N 75	N 75	N 75	N 75	N 75	N 75
Araucanía	82.26	C 72	C 72	C 72	C 72	C 72	C 72	C 72	C 72	C 72	C 72	C 72	C 72
Central	54.38	N 52	N 52	N 52	N 52	N 52	N 52	N 52	N 52	N 52	N 52	N 52	N 52
Chilena Consolidada	45.35	C 47	C 47½	T 47½	C 47½	C 47½	C 47½	C 47½	V 47¼	V 47½	V 47¼	V 47¼	C 47
Confianza	47.52	C 49	C 49	C 49	C 49	C 49	C 49	C 49	C 49	C 49	C 49	C 49	C 49
Comercial	171.21	N 190	N 190	N 190	T 200	N 200	N 200	T 200	N 200	N 200	N 200	N 200	N 200
El Cóndor	25.92	C 28	C 28	C 28 *	C 28	C 28	C 28	C 28	C 28	C 28	C 28	C 28	C 28
Española	293.16	T 295	V 310	V 310	V 310	V 310	V 310	V 310	V 310	V 310	V 310	V 310	V 305
Estrella	41.—	V 30	V 30	V 30	V 30	V 30	V 30	V 30	V 30	V 30	V 30	V 30	V 30
Franco-Chilena	80.31	V 80	T 71	N 71	N 71	N 71	N 71	N 71	N 71	N 71	N 71	N 71	N 71
Germania	82.26	C 72	C 72	C 72	C 72	C 72	C 72	C 82	C 72	C 72	C 72	C 72	C 72
Iberia	70.—	N 80	N 80	N 80	N 80	N 80	N 80	N 80	N 80	N 80	N 80	N 80	N 80
Italia	550.—	N 550	N 550	N 550	N 550	N 550	N 550	N 550	N 550	N 550	N 550	N 550	N 550
Nueva España	357.57	V 78	V 78	V 78	V 78	V 78	V 78	V 78	V 78	V 78	V 78	V 78	V 76
Protectora	316.74	N 315	N 315	N 315	N 315	N 315	N 315	N 315	N 315	N 315	N 315	N 315	N 315
Previsora	44.58	N 40	N 40	N 40	N 40	N 40	N 40	N 40	N 40	N 40	N 40	N 40	N 40
Unión Italo Ch. Cons.	34.58	N 35	N 35	N 35	N 35	C 34	C 34	C 34	C 34	C 34	C 34	C 34	C 34
Vasconia	33.95	C 36	C 36	C 36	C 36	C 36	C 36	C 36	C 36	C 36	C 36	C 36	C 36

*ex-dividendo

Especialmente al elegir abonos, no olvide la diferencia enorme que hay entre lo natural y lo artificial

EL SALITRE.

RESEÑA HISTORICA DESDE SU DESCUBRIMIENTO.

Con ocasión del Centenario del Salitre, cuya fecha de celebración ha sido fijada para el 21 del actual, la Asociación de Productores de Salitre de Chile ha publicado un volumen recopilativo del desarrollo de la industria, desde su origen hasta nuestros días y el cual se debe a la pluma, del conocido periodista señor Roberto Hernández, Director de la Biblioteca Santiago Severín de esta ciudad.

Del indicado interesante trabajo nos hemos permitido extractar las fases principales que se refieren a su origen histórico, su descubrimiento y explotación.

DESCUBRIMIENTO.

Varias son las anécdotas pintorescas que la tradición guarda como el origen del descubrimiento del salitre. Entre ellas merece mencionarse la curiosa tradición del Cura de Camiña. Cuéntase que dos indígenas, allá por años anteriores a 1820, después de una fatigosa jornada acamparon en la pampa e hicieron fuego ¡y cuál no sería su asombro al ver que la tierra comenzaba a arderse! Los indígenas, llenos de pavor, arrancaron despavoridos y fueron donde el Cura de Camiña, distrito del departamento de Tarapacá y distante 150 kilómetros de Pisagua, a confesarse con él y a contarle lo que habían visto que atribuían, sin duda, a obra del demonio! Se agrega que el Cura volvió con los indígenas, llevando una provisión de agua bendita y después de recorrer el lugar hizo en el curato algunos análisis de las tierras que había recogido y encontró que las muestras tenían Nitrato de Potasio que se empleaba para la fabricación de la pólvora. El resto de las muestras fué depositado en el patio de la casa del curato y ¡cuál no sería la sorpresa del Cura de Camiña cuando notó, más tarde, que las plantas allí existentes comenzaban a desarrollarse de un modo extraordinario! Repitió el Cura el empleo del caliche, como es el nombre de la materia prima del salitre, aplicándolo a los sembrados, a las huertas de hortalizas, etc., y al ver el prodigio de vegetación que se operaba, lo recomendó a sus feligreses como un **tónico** providencial para las tierras. Por último se afirma que un oficial de la marina inglesa visitó a Tarapacá y **tuvo noticias de la maravillosa substancia descubierta** corroborando con el examen la opinión del Cura Párroco de Camiña. Los indígenas instados nuevamente por dicho sacerdote, principiaron a usar el **caliche** en la agricultura de los valles orientales que desembocan en la pampa de Tamarugal y de ahí se extendió a otras partes.

El fondo de esta tradición puede considerarse sin fundamento lógico, si nos atenemos a la prueba documental que nos muestra que es indudable que el salitre fué conocido como abono por los incas que lo empleaban como tal en sus siembras de trigo, maiz y papas. Esto se prueba con los documentos que en 1528 se expidieron para deslindar los corregimientos de Arica, Carangas, Lipez y otros, algunos de los cuales pertenecen hoy a Bolivia, en cuya demarcación se fijaba un límite en la pampa del **Salitral** y otro en la pampa del **Salitral** del Solo. Tampoco hay ninguna duda en que el Salitre fué conocido y experimentado—por lo menos en la tierra de su origen—primero como fertilizante y sólo mucho después como explosivo... En la tradición del Cura de Camiña, viene el descubrimiento a la inversa: primero como explosivo y después como abono.

Como decimos los documentos oficiales mencionados datan de 1528 y la fecha de erección de la Parroquia de Camiña es de dos siglos después.

PRIMERA EXPLOTACION.

La explotación del caliche para su empleo en la fabricación de la pólvora, para usos mineros, se remonta a mediados del Siglo XVI. La elaboración de este explosivo se hacia clandestinamente por los indígenas, en virtud de una Real Orden de Felipe II que prohibía la fabricación, motivada por otra Real Cédula que determinó para el Perú el estanco de la pólvora.

Los mineros se valían para la disolución del caliche de los antiguos fondos o pailas de cobre que empleaban en los beneficios de los metales de plata pero las autoridades españolas perseguían la industria libre porque perjudicaba los intereses reales del Estanco de la Pólvora.

Desde 1795 los industriales que se ocupaban en ese trabajo trataron de perfeccionar su sistema de elaboración, previendo el desarrollo que debía adquirir la explotación de los yacimientos de caliche. Por lo menos se buscaba para beneficiar el caliche, un medio que reemplazase a las pailas de cobre del procedimiento indígena. La tradición conserva el nombre de Mariano Ollero, como uno de los indígenas que trabajaban con más empeño, a fines del Siglo XVIII, en el beneficio del salitre. El escritor peruano, don Manuel de Mendiburo, que ha dedicado un recuerdo a Mariano Ollero, como industrial del salitre, dá estas otras informaciones que pintan la época· "El beneficio lo hacían los indios, colocando las piedras molidas en recipientes de cuero que en la parte baja tenían un taladro. Ponían agua y después de 24 horas, quitadas unas clavijas o tapas, recibían en botijas el líquido que destilaban. Luego le daban cocción en pailas y se formaban canutillos de salitre, que aún refinaban nuevamente. Este nitrato y el que producía una mina de Acobamba, los compraba el contratista de la mina de azogue de Huancavélica Los que fabricaban pólvora y la expendían de contrabando, para fuegos artificiales, también solicitaban estos salitres, más, a causa de haberse prohibido dichos fuegos, no pudieron ya venderse, aunque los indios los ofrecían

En el año 1830 se exportaron 860 toneladas de Salitre.

a uno y medio real por libra y dejaron la elaboración por no encontrar tampoco habilitadores". Tal era la situación del salitre a fines del siglo XVIII.

En los albores del Siglo XIX se dió el primer impulso a la explotación científica del salitre, con la invención que el año 1809 se debió a un alemán domiciliado en Bolivia, Tadeo Haenke de un procedimiento para extraer el salitre potásico del caliche de Tarapacá. El periódico "Minerva Peruana", editado en Lima, publicó el 15 de Junio de 1809 un pequeño suelto que se tiene, por los que han hecho alusión a él, como una especie de partida de nacimiento del salitre. En efecto, y bajo el rubro de "Descubrimiento Importante" el citado periódico dice como sigue: "En las costas del partido de Tarapacá, de la Intendencia de Arequipa, se han descubierto como treinta leguas de nitro cúbico, nitrato de sosa, que se cría en los cerros bajo la superficie de la tierra, tan petrificado, que es forzoso sacarlo con barreta y pólvora, **en tanta cantidad, que puede proveer no sólo a las Américas, sino también a Europa.** Con el fin de separarle la sosa o álcali mineral y que por una nueva combinación quedáse en nitro prismático, nitrato de potasa, que es el que se gasta en medicina y fábricas de pólvora, se ha trabajado hace diez años con tesón por los químicos y botánicos del Reino, y sus esfuerzos han sido inútiles. Pero habiendo ocurrido don Sebastián de Ugarriza y don Matías de la Fuente, a la ciudad de Cochabamba, al célebre químico Don Tadeo Haenke, naturalista de S.M., que se halla allí con sueldo del Rey, dió en el acto por las reglas químicas con la separación del álcali mineral, reduciéndolo a un excelente nitro prismático, y enseñó el beneficio teórico y prácticamente, a don Matías de la Fuente, con la mayor generosidad y sin llevar el menor interés, dando pruebas nada equívocas de la complacencia que tenía en el importante descubrimiento de un combustible tan útil como necesario en las actuales circunstancias".

Don Tadeo Haenke no sólo hizo un inmenso servicio a la incipiente industria, sino que alentó a los profesionales manifestándoles que la industria salitrera estaba llamada a producir grandes provechos **y que el salitre sería una riqueza considerable, pues debía explotarse en cantidades crecidas.**

Con los consejos dados por el sabio Haenke en 1809 lograron los nuevos industriales fabricar luego una cantidad de salitre que fué remitido a España; el primero que documentalmente se tiene noticia. "Llevóse prontamente—dice la "Gaceta de Lima" del 4 de Diciembre de 1811—a efecto la operación y se mandaron a España en el navío de guerra "Estandarte" muchos quintales de nitrato de potasa, que resultaron confeccionados y gran cantidad de pólvora y armas, elaborada con aquel ingrediente en la fábrica de Lima, auxilio que llegó en circunstancias de haber mucha necesidad de pólvora."

La industria que se aclimató más tarde en Tarapacá, no fué, sin embargo, la producción del nitrato de potasa, sino la del nitrato de soda, como más fácil de elaborar.

LAS PRIMERAS OFICINAS O "PARADAS".

Desde 1810 a 1812 se implantaron en las pampas salitreras de Negreiros, Pampa Negra y Zapiga, siete u ocho **oficinas** de elaborar salitre, llamadas **Paradas,** según el sistema que se dedujo de las explicaciones del sabio Haenke. Negreiros deriva su nombre del de un portugues, así llamado, que fué uno de los primeros que elaboraron salitre en las **Paradas,** mediante un sistema que constituía un progreso, por rudimentario que fuese. Administrador general de esas labores era Julián Fierro, de nacionalidad chilena. Julián Fierro, haciendo honor a su apellido, tenía que ver con los fondos de fierro en que se efectuaba la disolución del caliche chancado, vigilar los **chulladores** y graduar el **caldo** para las **bateas cristalizadoras;** todo un trabajo en que las fuerzas del hombre debían ser sobrehumanas.

Como hemos dicho, el beneficio del salitre se hacía por el método de las **Paradas,** que consistía en fondos abiertos con fuego directo de leña y carbón. Estos fondos contenían de dos a seis toneladas de caliche. Y ese entónces, según los datos tradicionales, solamente se usaban caliches de 50 o de 70 por ciento y el rendimiento apenas alcanzaba a un 30 por ciento.

La producción de salitre en Tarapacá, desde fines de Octubre de 1812 hasta principios de Febrero de 1813, alcanzó a la cantidad de 23,160 quintales 31 libras (quintales de 100 libras) lo que equivale a una producción de cerca de 70,000 quintales por año.

Desde el mes de Marzo de 1812 hasta Enero de 1813 se remitieron de Tarapacá al Callao, por cuenta y orden de don Sebastián de Ugarrisa, siete cargamentos de nitrato de soda con un total en quintales de 22,723. El precio pagado por esta cantidad de salitre, en **cancha,** fué de $ 35,585.25 y el flete de la oficina a la costa ascendió a la suma de $ 10,329.50.

Durante los años posteriores al último de los indicados y hasta 1830, la industria se desarrolló sin alternativas dignas de mencionarse, empleándose siempre el producto en la fabricación de la pólvora, que el Gobierno del Perú exportaba a Europa.

EXPORTACION.

Ya en 1830 entra a figurar en la industria un hombre excepcional: don Santiago de Zavala. opulento industrial de Atacama que en Tarapacá embarcó en el indicado año de 1830 las remesas de salitre que se enviaron al exterior. El señor de Zavala, dotado de gran laboriosidad, se caracterizó lo mismo como industrial salitrero que como explorador del desierto de Atacama. El primer embarque que mencionamos se hizo por el puerto de Iquique, con destino a Estados Unidos, a bordo del bergantin "Globo" y es fama que se demoraron bastante en completar su cargamento, secándolo antes por medio de exposiciones al sol en la plazuela de la Aduana, nombre que se le daba a una pobre casucha, pues Iquique, que en 1825, no tenía más de **cien habitantes**—según el geógrafo peruano Paz Soldán—en 1830 manteníase igual...

El año 1929 se exportaron 2.892,980 toneladas.

Por el mismo tiempo activóse el primer embarque para Europa, que se hizo abordo del "Intrépido", bergantin nacional de la matrícula de Valparaíso, puerto en el cual, en prosecusión de su ruta obligada, hubo de recalar, como si quisiera sancionar desde entónces la influencia que iba a tener esta plaza en el mercado del salitre. En los dos embarques que hemos hecho referencia tuvo el señor de Zavala una intervención directa: el con destino a Estados Unidos fué usado como fertilizante y el remitido a Francia fué empleado en la fabricación de pólvora, pues llegó a ese país durante la efervescencia que trajo consigo el destronamiento del Rey Carlos XII.

El consumo del salitre enviado para Europa, no aumentó muy considerablemente en los primeros años a contar desde 1830, aunque bien estábamos lejos de los tiempos en que el primer salitre importado en Inglaterra vino a ser arrojado como tierra inútil a las aguas de Liverpool. En 1830 el salitre tuvo aceptación en los mercados de Francia e Italia, por 15,000 quintales al precio de $ 4.— cada uno, o sea en total £ 12,000.— y entónces reconocidas, especialmente en Francia, sus virtudes químicas y demás usos industriales, Gran Bretaña empezó a solicitarlo del mismo modo; y si en 1832 apenas importó 4,000 quintales, ya en 1833 lo adquirió por 30,000 y en 1834 por 116,700 quintales. En 1835, la importación en los diversos mercados, fué por un valor de £ 100,845.—La exportación de los años 1830 a 1835 ascendió a 492,475 quintales, o sea un promedio mensual en los seis años de aproximadamente 82,000 quintales.

No obstante la situación internacional que se produjo entre las Repúblicas de Chile, Perú y Bolivia, comenzada en 1836 y terminada en 1839, la exportación de salitre siguió un camino ascendente, alcanzando el año 1842 a 359,918 quintales y en el total de los años 1836 a 1842 a 1.468,857 quintales.

En los años siguientes al período indicado, desde 1843 a 1850 la exportación de salitre fué siempre alcanzando un nivel más alto y de 369,317 quintales que se exportaron en 1843 se llegó a 511,845 quintales en 1850. El total de exportación en los ocho años mencionados llegaba a 3.327,228 quintales.

Con referencia a los derechos de exportación que se pagaban por aquellos años, el Reglamento de Comercio dictado en 1840 gravó, entre otros productos de exportación del Perú, el salitre de Tarapacá, debiendo pagar este abono un derecho de cuatro por ciento sobre su avalúo. Algunas reclamaciones de los salitreros en 1848, derivadas de las conmociones políticas de la Europa, indujeron al Gobierno a dictar la resolución de 9 de Septiembre de 1848, por la cual se dispuso que, mientras el Congreso no rebajase el derecho vigente, se aforara el salitre a razón de **seis reales** por cada quintal. El precio del abono venía afirmándose, hasta el punto que en los últimos cuatro años del período comentado, se manifestaba así: 1847 a 11 chelines por quintal; 1848 once chelines nueve peniques; 1849 trece chelines nueve peniques y en 1850 a catorce chelines por quintal.

IMPULSO DE LA INDUSTRIA.

El creciente desarrollo que se observaba en la industria y que puede apreciarse por las cifras y datos mencionados más arriba, recibió, el año 1850 a que llegamos en esta reseña, el principio de un impulso más vigoroso. En efecto, el rutinario sistema de las **Paradas** que se mantuvo por tantos años fué reformado por el laborioso e inteligente industrial chileno don Pedro Gamboni, después de varios experimentos que había hecho en los Estados Unidos y en sus oficinas salitreras de Tarapacá, logrando aplicar el vapor a la disolución del caliche, reemplazando así el antiguo método de fuego directo, tan caro e imperfecto. El sistema del señor Gamboni tenía la ventaja de aprovechar aún el caliche de baja ley; y los residuos que dejaba contenían un dos o tres por ciento de salitre, de manera que evitaba las pérdidas anteriores con una economía de calor bastante grande.

Poco a poco comenzaron entónces a usarse los **cachuchos** y unos **estanques** en forma de huevos, con vapor directo, es decir vapor introducido directamente en las aguas y caliches acendrados. Los cachuchos se cargaban hasta con cincuenta toneladas de material, que era siempre caliche de rica ley, mejorando notablemente el rendimiento.

Por esa misma época se principió a moler o **acendrar** el caliche en chancadoras movidas a vapor. Antes sólo se usaban combos a mano, levantados por la fuerza hercúlea de los trabajadores chilenos. Los peones encargados de chancar el caliche se llamaban **acendradores** y con este título se les contrataba en Valparaíso. A cargo de los fondos de cocción había un operario llamado **fondeador,** quien revolvía constantemente, con barretas o fierros largos, el contenido, a medida que la temperatura iba subiendo y hasta que el agua del caliche ya disuelto en parte, hervía; y así tenía que mantenerse esta ebullición por espacio de unas dos horas. Los fondeadores se cercioraban de sí el caldo estaba gordo o flaco. Lo primero indicaba que el caldo ya podía ser vaciado a los **chulladores** para su clarificación y una vez obtenido ésto se vaciaba el producto a las **bateas cristalizadoras.** La vaciadura se hacía en un principio con grandes cucharas de fierro, pero después se emplearon las **llaves de descarga** para aliviar una tarea tan dura.

La primera máquina de laborar salitre, según el sistema de Gamboni, fué instalada en una de las oficinas de Sal de Obispo. La segunda la construyó personalmente el señor Gamboni en Sebastopol y la tercera en Cocina, que formaron más tarde la Oficina de San Pedro, de los señores Gildemeister & Cía. En el año 1856 don Jorge Smith plantificó la máquina de la "Nueva Noria", la que en años posteriores y después de grandes transformaciones se convirtió en la famosa máquina "Limeña".

Don Pedro Gamboni obtuvo el año 1853, del Gobierno Peruano, un privilegio de cinco años para su invento de la aplicación del vapor a la disolución del caliche.

EL YODO Y SU DESCUBRIMIENTO.

Un nuevo aporte de su inteligencia debía aun dar el señor Gamboni a la industria salitrera y este fué su descubrimiento acerca del **Yodo.** Hasta entónces la única materia prima para la fabri-

Abone sus tierras agotadas con Nitrato de Soda natural (Salitre de Chile) y le aumentarán enormemente sus rendimientos.

cación del yodo, eran las cenizas de las algas marinas, por costosos procedimientos de laboratorio. Pero en 1856 el señor Gamboni, como decimos, descubrió la presencia de esa substancia, de tanto valor científico como industrial, en las llamadas **aguas madres o aguas viejas del salitre.**

Por este nuevo invento, de tanta importancia para la industria, el señor Gamboni obtuvo del Gobierno del Perú dos patentes de privilegio exclusivo los años 1866 y 1873. En 1870 el Gobierno Peruano resolvió dejar libre la producción del Yodo en la Provincia de Tarapacá y compensando los derechos que le otorgaban las patentes de privilegio al señor Gamboni, dispuso que los productores del artículo le pagasen quince centavos por libra, durante todo el tiempo que faltaba para la expiración de la patente de privilegio. El señor Gamboni, entregado afanosamente a su industria, llegó a colocarse en condiciones de producir y expender en los mercados extranjeros la cantidad de 50,000 libras de yodo, término medio, al precio de un sol sesenta centavos cada una, con una utilidad libre de 400,000 soles, o sea un ciento por ciento del costo de producción. Años más tarde, en 1868, organizóse la **Societé Nitriére de Tarapacá,** que fué la primera en elaborar 300 quintales de yodo por el procedimiento Thiercelin, tratando las aguas viejas con una mezcla de ácido sulfuroso y bisulfito de sodio, procedimiento que en parte esencial está hoy día todavía en uso.

DON JOSE SANTOS OSSA Y EL CALICHE EN ANTOFAGASTA.

En Agosto del año 1866, después de una ruda peregrinación por el Desierto de Atacama, otro chileno ilustre, cuyo nombre perpetúa la historia del salitre, el señor José Santos Ossa en compañía de su hijo don Alfredo, descubría en esas áridas pampas, cerca de Cobija, nuevos yacimientos de caliche. El año 1867, el señor José Santos Ossa en compañía del señor Francisco Puelma, obtenía del Gobierno de La Paz la concesión para explotar su descubrimiento en una extensión de cinco leguas cuadradas continuas, en la vecindad del Salar del Carmen; los concesionarios debían habilitar la Caleta de La Chimba, haciéndola puerto y construir una carretera de 25 o 30 leguas al interior. Los señores Ossa y Puelma se asociaron en seguida con don Agustín Edwards y con la firma de Antonio Gibbs e Hijo, que en aquel tiempo era considerada como la más fuerte factoría del salitre de Tarapacá, bajo el nombre especial de Gibbs & Cía. La razón social de la firma fué de **Melbourne Clark & Cía.,** nombre este derivado del Gerente británico que había reconocido las salitreras antes del convenio y en vista de la varonil modestía del descubridor que rehusó el que la firma social llevara su nombre. La firma Melbourne Clark & Cía., fué substituída años más tarde por la denominación de **Compañía de Salitres y Ferrocarril de Antofagasta,** que tan importante papel debía desempeñar en los hechos acaecidos con posterioridad.

Algunos cambios se producían en la organización de la industria y entre ellos merece mencionar la formación de la **Compañía de Salitres de Tarapacá,** organizada en Tacna en Noviembre de 1863. El capital de esta Sociedad era de 450,000 soles, dividido en doce acciones de 37,500 soles cada una y cuyos accionistas eran los señores Guillermo Gibbs & Cía., con siete acciones; Jorge Smith con tres acciones y Melbourne Clark con dos acciones. La Compañía de Salitres de Tarapacá se formó para liquidar la antigua razón social de Jorge Smith & Cía.

Para que se aprecie mejor el auje que había experimentado la exportación de salitre, es conveniente anotar que en el quinquenio de 1865 a 1869 llegaba a la cantidad de 10.594,066 quintales españoles y de los cuatro buques que en 1830 llevaron al exterior 18,700 quintales, en 1869 fueron 183 los portadores de los diez millones y tantos quintales del rico abono.

En cuanto al precio del salitre que en 1850 era de catorce chelines, en el periodo comprendido de 1851 a 1869 el más bajo fué de diez chelines dos peniques en 1866 y el más alto de diez y ocho chelines seis peniques en 1856. El flete del salitre hasta las costas europeas, calculábase a razón de £ 3.— por tonelada.

Por los años 1872 a 1873 habían en explotación en la provincia de Tarapacá 18 oficinas con una capacidad productora anual de 3.200,000 quintales españoles. La producción de estas oficinas, por lo que hace a la nacionalidad de sus dueños, estaba representada así: Capital peruano. 930,000 quintales; chileno 800,000 quintales; inglés 700,000 quintales; alemán 650,000 quintales y francés 120,000 quintales.

El gran desarrollo que el crédito industrial en Valparaíso, respecto a la industria salitrera en Tarapacá, dió todavía a la industria un mayor impulso, organizándose diversas Sociedades Anónimas con el objeto de explotar algunas oficinas en el norte y en el centro de Tarapacá. Estas Sociedades invirtieron en la industria del salitre no solamente su capital social, sino fuertes sumas que obtuvieron de los Bancos de Valparaíso.

He aquí los nombres y el capital de las indicadas compañías.

Nombres.		Capital.
Cía. Salitrera Pisagua	$	400,000.—
Cia. Salitrera América		400,000.—
Cía. Salitrera California		200,000.—
Cía. Salitrera Solferino		450,000.—
Cía. Salitrera Nueva Carolina		400,000.—
Cía. Salitrera Chucumata		400,000.—
Cía. Salitrera San Carlos		350,000.—
Cía. Salitrera Sacramento		500,000.—
Cía. Salitrera Negreiros		300,000.—
Cía. Salitrera Valparaíso		300,000.—
Cía. Salitrera Peruana		520,000.—
	$	4.200,000.—

(Continúa en la pág. 1511.)

Mientras más se usa el Salitre más se reconocen sus bondades no igualadas por abono alguno.

Por el mismo tiempo activóse el primer embarque para Europa, que se hizo abordo del "Intrépido", bergantin nacional de la matrícula de Valparaíso, puerto en el cual, en prosecusión de su ruta obligada, hubo de recalar, como si quisiera sancionar desde entónces la influencia que iba a tener esta plaza en el mercado del salitre. En los dos embarques que hemos hecho referencia tuvo el señor de Zavala una intervención directa: el con destino a Estados Unidos fué usado como fertilizante y el remitido a Francia fué empleado en la fabricación de pólvora, pues llegó a ese país durante la efervescencia que trajo consigo el destronamiento del Rey Carlos XII.

El consumo del salitre enviado para Europa, no aumentó muy considerablemente en los primeros años a contar desde 1830, aunque bien estábamos lejos de los tiempos en que el primer salitre importado en Inglaterra vino a ser arrojado como tierra inútil a las aguas de Liverpool. En 1830 el salitre tuvo aceptación en los mercados de Francia e Italia, por 15,000 quintales al precio de $ 4.— cada uno, o sea en total £ 12,000.— y entónces reconocidas, especialmente en Francia, sus virtudes químicas y demás usos industriales, Gran Bretaña empezó a solicitarlo del mismo modo; y si en 1832 apenas importó 4,000 quintales, ya en 1833 lo adquirió por 30,000 y en 1834 por 116,700 quintales. En 1835, la importación en los diversos mercados, fué por un valor de £ 100,845.—La exportación de los años 1830 a 1835 ascendió a 492,475 quintales, o sea un promedio mensual en los seis años de aproximadamente 82,000 quintales.

No obstante la situación internacional que se produjo entre las Repúblicas de Chile, Perú y Bolivia, comenzada en 1836 y terminada en 1839, la exportación de salitre siguió un camino ascendente, alcanzando el año 1842 a 359,918 quintales y en el total de los años 1836 a 1842 a 1.468,857 quintales.

En los años siguientes al período indicado, desde 1843 a 1850 la exportación de salitre fué siempre alcanzando un nivel más alto y de 369,317 quintales que se exportaron en 1843 se llegó a 511,845 quintales en 1850. El total de exportación en los ocho años mencionados llegaba a 3.327,228 quintales.

Con referencia a los derechos de exportación que se pagaban por aquellos años, el Reglamento de Comercio dictado en 1840 gravó, entre otros productos de exportación del Perú, el salitre de Tarapacá, debiendo pagar este abono un derecho de cuatro por ciento sobre su avalúo. Algunas reclamaciones de los salitreros en 1848, derivadas de las conmociones políticas de la Europa, indujeron al Gobierno a dictar la resolución de 9 de Septiembre de 1848, por la cual se dispuso que, mientras el Congreso no rebajase el derecho vigente, se aforara el salitre a razón de **seis reales** por cada quintal. El precio del abono venía afirmándose, hasta el punto que en los últimos cuatro años del período comentado, se manifestaba así: 1847 a 11 chelines por quintal; 1848 once chelines nueve peniques; 1849 trece chelines nueve peniques y en 1850 a catorce chelines por quintal.

IMPULSO DE LA INDUSTRIA.

El creciente desarrollo que se observaba en la industria y que puede apreciarse por las cifras y datos mencionados más arriba, recibió, el año 1850 a que llegamos en esta reseña, el principio de un impulso más vigoroso. En efecto, el rutinario sistema de las **Paradas** que se mantuvo por tantos años fué reformado por el laborioso e inteligente industrial chileno don Pedro Gamboni, después de varios experimentos que había hecho en los Estados Unidos y en sus oficinas salitreras de Tarapacá, logrando aplicar el vapor a la disolución del caliche, reemplazando así el antiguo método de fuego directo, tan caro e imperfecto. El sistema del señor Gamboni tenía la ventaja de aprovechar aún el caliche de baja ley; y los residuos que dejaba contenían un dos o tres por ciento de salitre, de manera que evitaba las pérdidas anteriores con una economía de calor bastante grande.

Poco a poco comenzaron entónces a usarse los **cachuchos** y unos **estanques** en forma de huevos, con vapor directo, es decir vapor introducido directamente en las aguas y caliches acendrados. Los cachuchos se cargaban hasta con cincuenta toneladas de material, que era siempre caliche de rica ley, mejorando notablemente el rendimiento.

Por esa misma época se principió a moler o **acendrar** el caliche en chancadoras movidas a vapor. Antes sólo se usaban combos a mano, levantados por la fuerza hercúlea de los trabajadores chilenos. Los peones encargados de chancar el caliche se llamaban **acendradores** y con este título se les contrataba en Valparaíso. A cargo de los fondos de cocción había un operario llamado **fondeador,** quien revolvía constantemente, con barretas o fierros largos, el contenido, a medida que la temperatura iba subiendo y hasta que el agua del caliche ya disuelto en parte, hervía; y así tenía que mantenerse esta ebullición por espacio de unas dos horas. Los fondeadores se cercioraban de sí el caldo estaba gordo o flaco. Lo primero indicaba que el caldo ya podía ser vaciado a los **chulladores** para su clarificación y una vez obtenido ésto se vaciaba el producto a las **bateas cristalizadoras.** La vaciadura se hacía en un principio con grandes cucharas de fierro, pero después se emplearon las **llaves de descarga** para aliviar una tarea tan dura.

La primera máquina de laborar salitre, según el sistema de Gamboni, fué instalada en una de las oficinas de Sal de Obispo. La segunda la construyó personalmente el señor Gamboni en Sebastopol y la tercera en Cocina, que formaron más tarde la Oficina de San Pedro, de los señores Gildemeister & Cía. En el año 1856 don Jorge Smith plantificó la máquina de la "Nueva Noria", la que en años posteriores y después de grandes transformaciones se convirtió en la famosa máquina "Limeña".

Don Pedro Gamboni obtuvo el año 1853, del Gobierno Peruano, un privilegio de cinco años para su invento de la aplicación del vapor a la disolución del caliche.

EL YODO Y SU DESCUBRIMIENTO.

Un nuevo aporte de su inteligencia debía aun dar el señor Gamboni a la industria salitrera y este fué su descubrimiento acerca del **Yodo.** Hasta entónces la única materia prima para la fabri-

Abone sus tierras agotadas con Nitrato de Soda natural (Salitre de Chile) y le aumentarán enormemente sus rendimientos.

cación del yodo, eran las cenizas de las algas marinas, por costosos procedimientos de laboratorio. Pero en 1856 el señor Gamboni, como decimos, descubrió la presencia de esa substancia, de tanto valor científico como industrial, en las llamadas **aguas madres o aguas viejas del salitre.**

Por este nuevo invento, de tanta importancia para la industria, el señor Gamboni obtuvo del Gobierno del Perú dos patentes de privilegio exclusivo los años 1866 y 1873. En 1870 el Gobierno Peruano resolvió dejar libre la producción del Yodo en la Provincia de Tarapacá y compensando los derechos que le otorgaban las patentes de privilegio al señor Gamboni, dispuso que los productores del artículo le pagasen quince centavos por libra, durante todo el tiempo que faltaba para la expiración de la patente de privilegio. El señor Gamboni, entregado afanosamente a su industria, llegó a colocarse en condiciones de producir y expender en los mercados extranjeros la cantidad de 50,000 libras de yodo, término medio, al precio de un sol sesenta centavos cada una, con una utilidad libre de 400,000 soles, o sea un ciento por ciento del costo de producción. Años más tarde, en 1868, organizóse la **Societé Nitriére de Tarapacá,** que fué la primera en elaborar 300 quintales de yodo por el procedimiento Thiercelin, tratando las aguas viejas con una mezcla de ácido sulfuroso y bisulfito de sodio, procedimiento que en parte esencial está hoy día todavía en uso.

DON JOSE SANTOS OSSA Y EL CALICHE EN ANTOFAGASTA.

En Agosto del año 1866, después de una ruda peregrinación por el Desierto de Atacama, otro chileno ilustre, cuyo nombre perpetúa la historia del salitre, el señor José Santos Ossa en compañía de su hijo don Alfredo, descubría en esas áridas pampas, cerca de Cobija, nuevos yacimientos de caliche. El año 1867, el señor José Santos Ossa en compañía del señor Francisco Puelma, obtenía del Gobierno de La Paz la concesión para explotar su descubrimiento en una extensión de cinco leguas cuadradas continuas, en la vecindad del Salar del Carmen; los concesionarios debían habilitar la Caleta de La Chimba, haciéndola puerto y construir una carretera de 25 o 30 leguas al interior. Los señores Ossa y Puelma se asociaron en seguida con don Agustín Edwards y con la firma de Antonio Gibbs e Hijo, que en aquel tiempo era considerada como la más fuerte factoría del salitre de Tarapacá, bajo el nombre especial de Gibbs & Cía. La razón social de la firma fué de **Melbourne Clark & Cía.,** nombre este derivado del Gerente británico que había reconocido las salitreras antes del convenio y en vista de la varonil modestía del descubridor que rehusó el que la firma social llevara su nombre. La firma Melbourne Clark & Cía., fué substituída años más tarde por la denominación de **Compañía de Salitres y Ferrocarril de Antofagasta,** que tan importante papel debía desempeñar en los hechos acaecidos con posterioridad.

Algunos cambios se producían en la organización de la industria y entre ellos merece mencionar la formación de la **Compañía de Salitres de Tarapacá,** organizada en Tacna en Noviembre de 1863. El capital de esta Sociedad era de 450,000 soles, dividido en doce acciones de 37,500 soles cada una y cuyos accionistas eran los señores Guillermo Gibbs & Cía., con siete acciones; Jorge Smith con tres acciones y Melbourne Clark con dos acciones. La Compañía de Salitres de Tarapacá se formó para liquidar la antigua razón social de Jorge Smith & Cía.

Para que se aprecie mejor el auje que había experimentado la exportación de salitre, es conveniente anotar que en el quinquenio de 1865 a 1869 llegaba a la cantidad de 10.594,066 quintales españoles y de los cuatro buques que en 1830 llevaron al exterior 18,700 quintales, en 1869 fueron 183 los portadores de los diez millones y tantos quintales del rico abono.

En cuanto al precio del salitre que en 1850 era de catorce chelines, en el periodo comprendido de 1851 a 1869 el más bajo fué de diez chelines dos peniques en 1866 y el más alto de diez y ocho chelines seis peniques en 1856. El flete del salitre hasta las costas europeas, calculábase a razón de £ 3.— por tonelada.

Por los años 1872 a 1873 habían en explotación en la provincia de Tarapacá 18 oficinas con una capacidad productora anual de 3.200,000 quintales españoles. La producción de estas oficinas, por lo que hace a la nacionalidad de sus dueños, estaba representada así: Capital peruano. 930,000 quintales; chileno 800,000 quintales; inglés 700,000 quintales; alemán 650,000 quintales y francés 120,000 quintales.

El gran desarrollo que el crédito industrial en Valparaíso, respecto a la industria salitrera en Tarapacá, dió todavía a la industria un mayor impulso, organizándose diversas Sociedades Anónimas con el objeto de explotar algunas oficinas en el norte y en el centro de Tarapacá. Estas Sociedades invirtieron en la industria del salitre no solamente su capital social, sino fuertes sumas que obtuvieron de los Bancos de Valparaíso.

He aquí los nombres y el capital de las indicadas compañías.

Nombres.		Capital.
Cía. Salitrera Pisagua	$	400,000.—
Cía. Salitrera América		400,000.—
Cía. Salitrera California		200,000.—
Cía. Salitrera Solferino		450,000.—
Cía. Salitrera Nueva Carolina		400,000.—
Cía. Salitrera Chucumata		400,000.—
Cía. Salitrera San Carlos		350,000.—
Cía. Salitrera Sacramento		500,000.—
Cía. Salitrera Negreiros		300,000.—
Cía. Salitrera Valparaíso		300,000.—
Cía. Salitrera Peruana		520,000.—
	$	4.200,000.—

(Continúa en la pág. 1511.)

Mientras más se usa el Salitre más se reconocen sus bondades no igualadas por abono alguno.

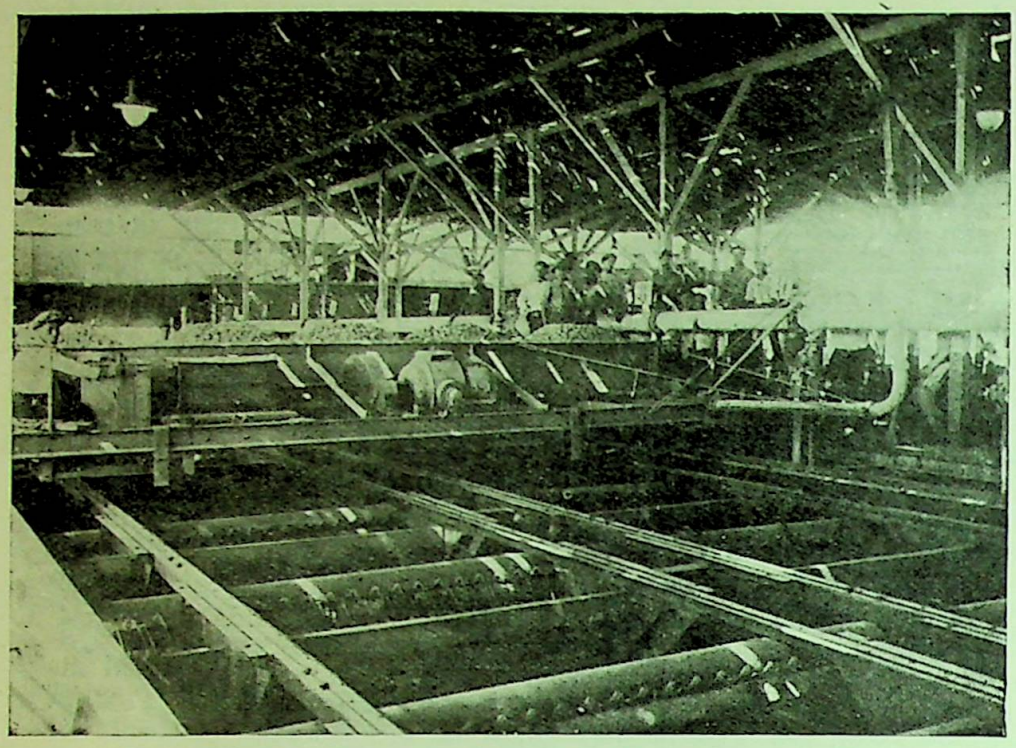

Caliche en las chancadoras.

1830

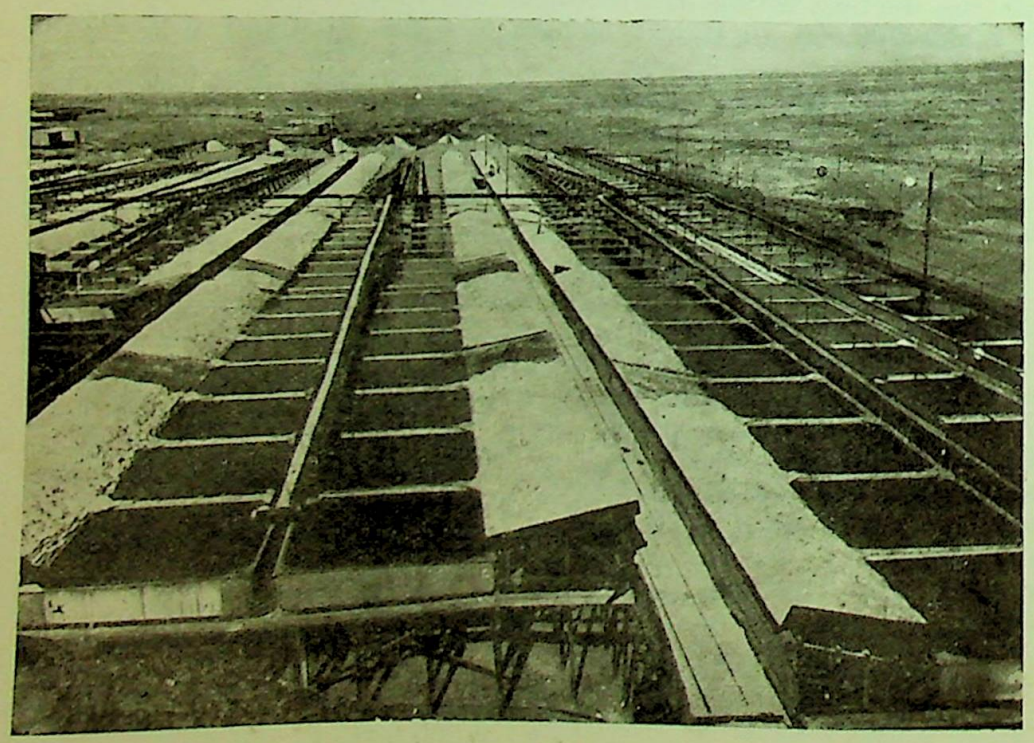

Solución salitrosa en las bateas de cristalización.

INDUSTRIA

FASES PRINCIPALES



Calichera y

SAL

SIGNIFICA

SALITRERA

DE LA ELABORACION



o para abrirla.

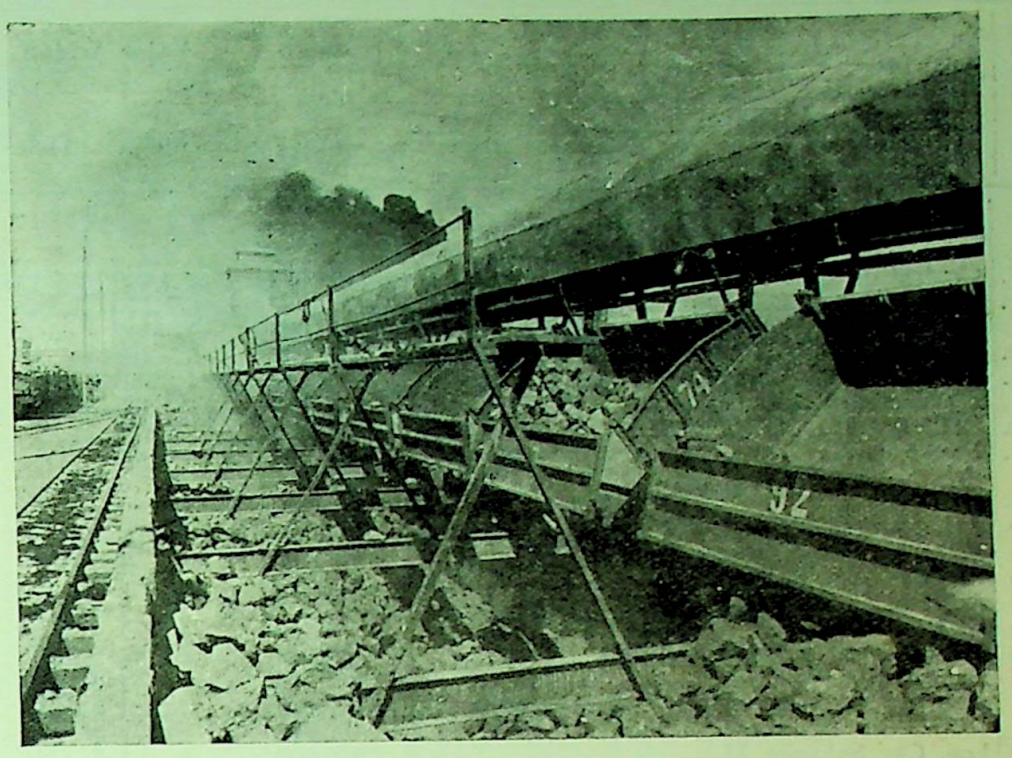

Caliche en los cachuchos.

1930

ITRE

ROSPERIDAD

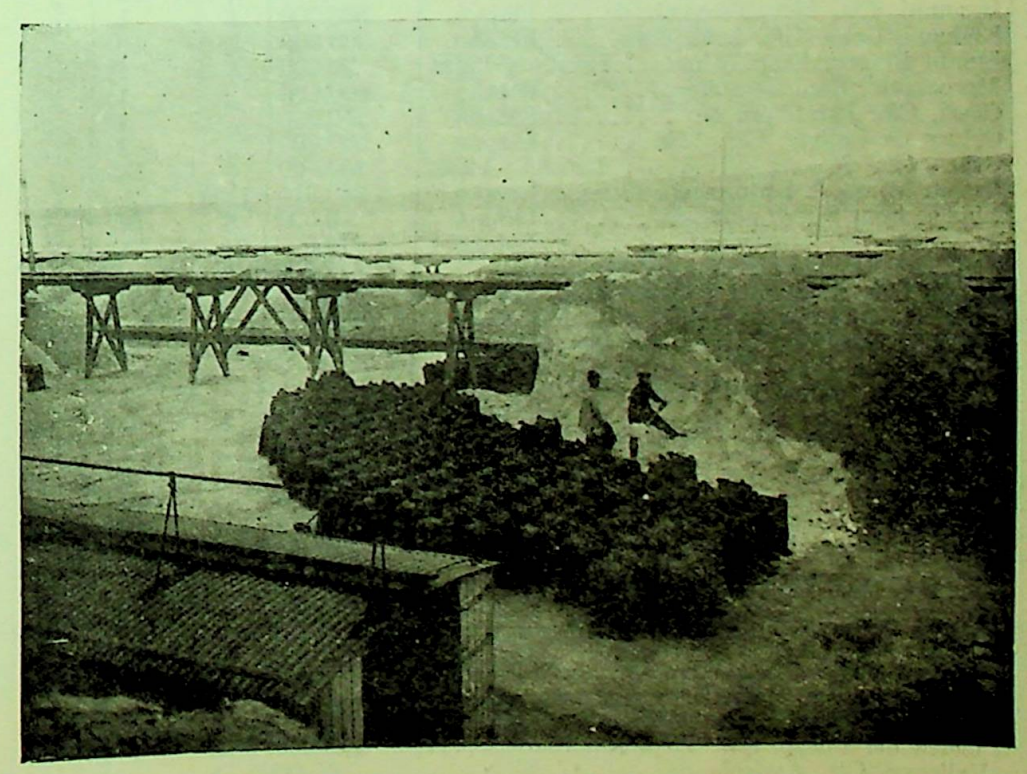

Ensacando salitre para la exportación.

Características y datos sobre las principales Sociedades cuyas acciones

Número de orden		Número de Acciones	Valor Acción Nom.	Valor Acción Pagado	Capital Subscrito	Precios medios Año 1929	Precios medios Mayo 1930
	BANCOS						
1..	Central de Chile	90,832	$ 1.000	$ 1,000	$ 90.832,000.—	.....	$ 1,559.20
2..	Chile	1.000,000	,, 100	Total	,, 100.000,000.—	$ 207.01	,, 209.56
3..	A. Edwards y Cía.	250,000	,, 100	,,	,, 25.000,000.—	,, 182.85	,, 180.08
4..	Español-Chile	360,000	,, 100	,,	,, 36.000,000.—	,, 101.94	,, 105.04
5..	Hipotecario de Chile	75,000	,, 200	,,	,, 15.000,000.—	,, 769.65	,, 715.20
6..	Hipotecario-Valparaíso	20,000	,, 100	,,	,, 2.000,000.—	,, 179.86	,, 180.—
7..	Italiano	100,000	,, 100	,,	,, 10.000,000.—	,, 82.70	,, 76.—
8..	Nacional	500,000	,, 80	,,	,, 40.000,000.—	,, 83.28	,, 80.36
	SALITRERAS						
1..	Agua Santa, Cía. Sal. y F. C. de	600,000	£ 1		£ 600,000.—	$ 26.90	$ 14.21
2..	Astoreca, Cía. Salitrera	400,000	,, 1	Total	,, 400,000.—	,, 31.01	,, 34.—
3..	Asturias, Cía. Salitrera	200,000	,, 1	,,	,, 200,000.—	,, 13.78	,, 7.—
4..	Aurrerá, Cía. Salitrera	125,000	,, 1	,,	,, 125,000.—	.....	.....
5..	Chilena de Salitres, Cía.	202,000	,, 1	,,	,, 202,000.—	,, 4.55	,, 2.88
6..	Cota & Bonasort, Cía. Salitrera	254,000	,, 1	,,	,, 254,000.—	,, 17.95	,, 10.—
7..	Galicia, Cía. Salitrera	600,000	,, 1	,,	,, 600,000.—	,, 4.74	,, 3.06
8..	Granja, Cía. Salitrera La	320,000	,, 1	,,	,, 320,000.—	,, 30.30	,, 31.—
9..	Iberia, Cía. Salitrera	90,000	,, 5	,,	,, 450,000.—	,, 59.89	,, 40.—
10..	Loa, Cía. Salitrera El	1.300,000	,, 1	,,	,, 1.300,000.—	,, 26.17	,, 14.72
11..	Nueva Castilla, Cía. Salitrera	300,000	$ 20	,,	$ 6.000,000.—	,, 20.03	,, 15.41
12..	Peñón, Cía. Salitrera El	600,000	£ 1	,,	£ 600,000.—	,, 1.65	.....
13..	Perfetti Pedro, Cía. Salitrera	700,000	,, 1	,,	,, 700,000.—	,, 2.—	,, 2.38
14..	The Lautaro Nitrate Co. Ltd. Accs. Pref. Port.	1.600,000	,, 5	,,	,, 8) 14.500,000.—	,, 9)119.10	,, 128.52
	The Lautaro Nitrate Co. Ltd. Accs. Nom.					,, 111.80	,, 118.52
15..	Tocopilla, Cía. Salitrera	260,000	,, 5	,,	,, 1.300,000.—	,, 312.40	,, 272.96
	MINERAS						
1..	Araca Emp. de Estaño de.....Estaño	200,000	£ 1	Total	£ 200,000.—	$ 226.99	$ 156.—
2..	Batuco, Soc. Expl. y Beneficiadora ..Cobre	170,000	$ 10	,,	$ 1.700,000.—	,, 6.55	.....
3..	Bronces de Río Blanco, Cía. Min....Cobre	175,000	$ 10	,,	$ 1.750,000.—	,, 2.44	,, 2.—
4..	Carolina de C., Cía. Estañífera .....Estaño	225,000	£ 1	,,	£ 225,000.—	.....	.....
5..	Caylloma, Soc. Minas de Plata .....Plata	1.000,000	$ 5	,,	$ 5.000,000.—	,, 2.71	.....
6..	Cerro Grande, Cía. Estañífera .....Estaño	200,000	£ 1	,,	£ 200,000.—	,, 20.06	,, 10.32
7..	Chacaltaya, Soc. Estañífera .....Estaño	375,000	,, 1	,,	,, 375,000.—	.....	.....
8..	Colquiri, Cía. de Minas de .....Estaño	800,000	$ 5	,,	$ 4.000,000.—	,, 5.34	,, 2.49
9..	Condoriaco, Soc. Min. y Ben. de ...Plata	190,000	,, 10	,,	,, 1.900,000.—	,, 10.99	,, 2.73
10..	Disputada de las C. Cía. Min.....Cobre	500,000	,, 25	,,	,, 12.500.000.—	,, 49.17	,, 16.38
11..	Electra, Cía. Estañífera .....Estaño	300,000	,, 10	,,	,, 3.000,000.—	,, 2.65	,, 1.—
12..	Fortuna Ltda., Cía., Minera .....Cobre	100,000	,, 10	,,	,, 1.000,000.—	,, 7.56	.....
13..	Garci-Mendoza, Cía. Min. de .....Plata	325,000	£ 1	,,	£ 4) 325,000.—	,, 3.45	,, 1.17
14..	Gatico, Cía. Minas de.....Cobre	3) 1.200,000	$ 12	,,	$ 14.400,000.—	,, 4.99	,, 1.51
15..	Guanaco, Cía. Minera del .....Cobre	194,039	,, 10	,,	,, 1.940,390.—	,, 4.58	,, 5.34
16..	Huanillos y P. B .Cía. Minera .....Cobre	300,000	,, 15	,,	,, 4.500,000.—	,, 6.09	,, 2.10
17..	Huanuni, Cía. Min. Porvenir de ....Plata	500,000	£ 1	,,	£ 5) 500,000.—	,, 11.73	.....
18..	Kelluani, Cons. Cía. Estañífera.....Estaño	300,000	$ 10	,,	$ 3.000,000.—	,, 2.58	,, 1.50
19..	Monte Blanco, Emp. Minera...Estaño y Plata	70,000	£ 4	,,	£ 280,000.—	.....	.....
20..	Morococala, Soc. Estañífera.....Estaño	500,000	,, 1	,,	,, 500,000.—	,, 20.32	,, 5.45
21..	Ocuri, Cía. Estañífera de .....Estaño	250,000	,, 1	,,	,, 250,000.—	,, 5.89	,, 4.93
22..	Oploca de Bolivia, Cía. Min. .....Estaño	600,000	,, 1	,,	,, 600,000.—	,, 110.76	,, 56.76
23..	Oruro, Cía. Minera de .....Estaño y Plata	300,000	$ 20	,,	$ 6.000,000.—	,, 33.92	,, 14.88
24..	Patiño Mines & Enterprises Cons. ..Estaño	1.380,316	U/S 20	,,	U/S 27.606,320.—	,, 313.09	,, 169.60
25..	Plomo, Soc. Fund. Nac. de .....Plomo	40,000	$ 30	,,	$ 1.200,000.—	.....	.....
26..	Salvador, Cía. Minera El.....Estaño	1.210,000	Sh. 30	,,	£ 1.815,000.—	,, 1.97	,, 1.—
27..	San Vicente de Bolivia, Cía. Min...Plata	250,000	£ 1	,,	,, 250,000.—	,, 3.66	.....
28..	Taltal, Cía. de Minas y Ben. de....Plata	130,000	$ 10	,,	$ 1.300,000.—	,, 4.39	,, 2.—
29..	Tocopilla, Cía. Minera de.....Cobre	400,000	£ 1	,,	£ 400,000.—	,, 120.98	,, 69.72
30..	Vacas Nueva. Cía. Minera de Las ..Oro	6) 720,000	$ 7	,,	$ 5.040,000.—	.....	.....
	CARBONIFERAS						
1..	Lebu Cons. Cía. Carbonera de .. Ord.....	444,600	$ 20	Total	$ 8.892,000.—	$ 1.64	.....
2..	9% Pref...	555,400	,, 20	,,	,, 11.108,000.—	,, 4.99	$ 4.29
3..	Máfil, Soc. Carbonífera..... Ord	160,000	,, 50	,,	,, 8.000,000.—	,, 4.68	,, 1.98
4..	Bonos	500	,, 1.000	,,	,, 500,000.—	,, 93.62	,, 94.—
5..	Minera e Industrial de Chile, Cía	3.687,500	,, 80	,,	,, 295.000,000.—	,, 30.07	,, 27.62
6..	Schwager, Cía. Carbonífera y de Fund.....	1.000,000	£ 1	,,	£ 1.000,000.—	,, 24.75	,, 21.07
	GANADERAS Y AGRICOLAS						
1..	Aysen, Soc. Industrial del	200,000	£ 1	Total	£ 200,000.—	$ 56.67	$ 33.39
2..	Cisnes, Soc. Ganadera	100.000	,, 1	,,	,, 100.000.—	,, 22.95	,, 13.04
3..	Gente Grande, Soc. Ganadera	400,000	,, 1	,,	,, 400,000.—	,, 65.28	,, 41.12
4	Laguna Blanca, Soc. Ganadera de	230,000	,, 1	,,	,, 230,000.—	,, 152.96	,, 104.86
5..	Ñuble y Rupanco, Soc. Agrícola de	550,000	$ 20	,,	$ 7) 11.000,000.—	.....	.....
6.	Tierra del Fuego, Soc. Explotadora de	1.800,000	£ 1	,,	£ 1.800,000.—	,, 167.77	,, 128.34
7	Vallenar, Cía. Agrícola de	50,000	$ 20	,,	$ 1.000,000.—	,, 43.71	,, 40.—

3)—Restan 25,000 acciones por emitir.
4)—Restan 140,000 acciones por emitir.
5)—Restan 75,000 acciones por emitir.
6)—Restan 104,697 acciones por emitir.
7)—Aumentó su Capital de 10 a 11 millones de pesos en Octubre de 1927.

8)—El capital autorizado es de £ 14.500,000.— que se forma con: 1.600,000 acciones preferidas 7 % de £ 5.—/— c/u; 320,000 acciones preferidas 7 % en dollars, de valor pagado de 100 dollars y estimadas para los efectos del capital, a £ 20.— c/u y con 2.000,000 de acciones ordinarias con valor pagado de 1 sh.
9)—Promedio sobre acciones preferidas al portador.

se cotizan oficialmente en la Bolsa de Corredores de Valparaíso.

Número de orden	FONDOS: Reserva	FONDOS: Varios	FONDOS: Para futuros dividend.	DIVIDENDOS PAGADOS POR AÑO CALENDARIO: 1927	1928	1929	1930	Fecha último Dividendo Pagado	Porcentajes: Sobre valor T/M año 1929	Porcentajes: Sobre valor T/M en Mayo 1930	Balances	Fecha último Balance	Utilidades según último Balance	Número de orden
									%	%				
1..	$14.658,173	$ 6.598,218	.....	100.—	100.—	100.—	100.—	Jul. 1 $ 50.—	.....	3.20	Sem.	31.12.29	$ 10.520.676	.. 1
2..	„25.000,000	„ 93.000,000	$ 7.816,294	18.—	17.—	16.—	$17.—	Jul. 9 $ 8.50	7.72	4.05	„	31.12.29	„ 8.705.438	.. 2
3..	„ 6.250,000	„ 11.350,000	„ 232,321	16.—	16.—	16.—	16.—	Jul. 10 $ 8.—	8.75	4.42	„	31.12.29	„ 2.332.356	.. 3
4..	„ 6.225,000	.....	.....	..	..	7.50—	4.—	Ene. 20 $ 4.—	7.35	3.80	„	31.12.29	„ 2.673.279	.. 4
5..	„13.050,000	.....	„ 1.295,055	52.—	52.—	53.—	54.—	Jul. 11 $ 27—	6.88	3.77	„	31.12.29	„ 2.237.693	.. 5
6..	„ 500.000	„ 900,000	„ 103,661	14.—	14.—	14.—	15.—	Jul. 9 $ 7.50	7.78	4.16	„	31.12.29	„ 216.985	.. 6
7..	„ 2.500,000	.....	.....	8.—	8.—	7.—	3.—	Ene. 20 $ 3.—	8.46	3.94	„	31.12.29	„ 367.864	.. 7
8..	„10.000,000	.....	„ 2.001,743	8.—	8.—	8.—	8.—	Jul. 11 $ 4.—	9.60	4.97	„	31.12.29	„ 2.299.883	.. 8
1..	£ 60,000	£ 189,254	.....	7/6	12/-	6/8	..	.....	4.95	.....	Anual	31.12.29	£ 41.093	.. 1
2..	„ 2,944	„ 68,681	£ 15,023	..	..	1.—	..	.....	3.22	.....	„	31.12.29	„ 21.232	.. 2
3..	„ 20.000	„ 65,043	„ 11,030	..	$ 1.—	..	..	.....	..	.....	„	31.12.28	„ 19.851	.. 3
4..	60,000	„ 269,645	.....	..	..	..	..	.....	..	.....	„	31.12.28	„ P 1.478	.. 4
5..	„ 15,000	„ 1,239	„ 10,600	..	..	..	..	.....	..	.....	„	31.12.29	„ P 20.325	.. 5
6..	„ 6,950	„ 78,186	„	2/-	1/6	1/-	..	.....	11.14	.....	„	31.12.29	„ P 12.255	.. 6
7..	„ 15,000	.....	.....	..	..	..	..	.....	..	.....	„	30. 6.29	„ P 17.657	.. 7
8..	„ 9,023	„ 87,028	„ 8,313	2/-	2/-	1/-	1.—	Abr. 15 $ 1.—	6.60	3.22	„	31.12.29	„ 5.057	.. 8
9..	„ 25,049	„ 83,672	„ 16,290	..	..	..	..	.....	..	.....	„	31.12.29	„ 1.511	.. 9
10..	„ 81,674	„ 67,441	„ 20,784	..	..	..	..	.....	..	.....	„	31.12.28	„ (3 21.957	..10
11..	$ 200,00 0	$ 1.602,003	$ 600,000	..	$ 1.—	..	..	.....	..	.....	„	31.12.29	$ 155.935	..11
12..	£ 3,788	.....	.....	..	..	..	..	.....	..	.....	„	31.12.29	£ P 4.764	..12
13..	.....	.....	.....	..	..	..	..	.....	..	.....	„	31.12.29	„ P 18.278	..13
14..	.....	„ 649,756	.....	..	3/- (1	6/-(1	3/6	Julio 1 3/6	..	..	„	30. 6.29	„ 294.852	..14
15..	£ 173,000	„ 196,770	.....	20/-	20/-	15/-	..	.....	9.60	.....	„	30. 6.29	„ 280.534	..15
1..	£ 46,256	£ 170,185	.....	6/-	..	..	..	.....	..	.....	Anual	31.12.29	£ 87.482	.. 1
2..	6.401	50.000	63.626	..	..	..	..	.....	..	.....	„	31.12.29	113.626	.. 2
3..	.....	.....	.....	..	..	..	..	.....	..	.....	.....	.....	.....	.. 3
4..	.....	.....	.....	..	..	..	..	.....	..	.....	.....	.....	.....	.. 4
5..	.....	.....	.....	..	..	..	..	.....	..	.....	Anual	31.12.28	$ P 25.833	.. 5
6..	£ 10,532	.....	.....	1/-	1/-	..	..	.....	..	.....	„	31.12.29	£ P 19.143	.. 6
7..	.....	.....	.....	..	..	..	..	.....	..	.....	.....	.....	.....	.. 7
8..	.....	„ 21,465	.....	..	..	..	..	.....	..	.....	Anual	31.12.28	$ 130.351	.. 8
9..	$ 127,731	.....	.....	..	..	..	..	.....	..	.....	„	31. 3.29	„ P 44.665	.. 9
10..	„ 500,000	„ 4.779,970	.....	..	..	4.—	..	.....	8.13	.....	„	30. 6.29	„ 3.723.627	..10
11..	.....	.....	.....	..	..	..	..	.....	..	.....	„	31.12.28	„ P 2.681	..11
12..	.....	.....	.....	..	..	..	..	.....	..	.....	.....	.....	.....	..12
13..	.....	.....	.....	..	..	..	..	.....	..	.....	.....	.....	.....	..13
14..	$ 237,569	.....	$ 18,128	..	..	..	..	.....	..	.....	Anual	31.12.28	„P1.376.663	..14
15..	.....	.....	.....	..	..	..	..	.....	..	.....	„	31.12.29	„(2 P 192.560	..15
16..	.....	.....	.....	..	..	..	..	.....	..	.....	.....	.....	.....	..16
17..	£ 85,000	£ 12,618	£ 3,007	2/-	1/-	..	..	.....	..	.....	Anual	31.12.28	£ P 20.353	..17
18..	.....	.....	.....	..	..	..	..	.....	..	.....	.....	.....	.....	..18
19..	.....	.....	.....	..	..	..	..	.....	..	.....	.....	.....	.....	..19
20..	8,103	.....	.....	1/-	..	..	..	.....	..	.....	Anual	31.12.29	„ 15.845	..20
21..	„ 600	„	.....	..	1.—	..	..	.....	..	.....	„	31.12.29	„ P 3.499	..21
22..	£ 143,329	£ 9,889	£ 1,092	8/-	4/-	6/-	..	.....	10.83	.....	„	31.12.29	„ 182.792	..22
23..	Bs 403,977	.....	Bs.1.457,139	6.—	4.50	2.50	..	.....	7.37	.....	„	31.12.28	Bs. 64.083	..23
24..	£ 681,441	.....	£ 209,821	9/-	16/-	16/-	..	.....	10.22	.....	„	31.12.29	£ 1.079.099	..24
25..	.....	.....	.....	..	..	..	..	.....	..	.....	.....	30. 6.29	$ P 105,353	..25
26..	.....	.....	.....	..	..	..	..	.....	..	.....	.....	.....	.....	..26
27..	.....	.....	.....	..	..	..	..	.....	..	.....	Anual	31.12.27	£ P 9.328	..27
28..	$ 200,000	$ 702,000	$ 18,927	..	..	..	..	.....	..	.....	„	30. 6.28	$ P 32.391	..28
29..	£ 44,945	66,500	£ 18,751	3.—	9.—	14.50	4.—	Abr. 15 $ 4.—	11.98	5.73	„	31. 1.30	„ 9.130.796	..29
30..	.....	.....	.....	..	..	..	..	.....	..	.....	.....	.....	.....	..30
1..	.....	$ * 711,000	.....	..	..	..	..	.....	..	.....	.....	.....	.....	.. 1
2..	.....	.....	.....	..	..	..	..	.....	..	.....	Anual	30. 6.28	.....	.. 2
3..	.....	.....	.....	..	..	..	..	.....	..	.....	„	31.12.28	$ P 546.793	.. 3
4..	.....	.....	.....	..	..	..	..	.....	..	.....	„	.....	.....	.. 4
5..	$ 3.500,000	$ 11.708,328	$ 3.000,000	2.50	2.75	3.—	2.—	Jun. 27 $ 1.—	9.97	3.62	„	31.12.29	„ 12.176.875	.. 5
6..	£ 50,000	£ 141,160	£ 15,261	..	1/-	1/-	6d.	Abr. 1.° 6d.	8.08	4.74	„	31.12.29	£ 65.794	.. 6
1..	£ 10,000	£ 46,000	£ 8,380	2/-	3/-	3/-	6d.	Abr. 4 6d.	10.58	2.99	Anual	30. 6.29	£ 31.903	.. 1
2..	„ 2,672	17,187	.....	1.—	2.—	2.—	..	.....	8.71	.....	„	31. 3.29	„ 8.064	.. 2
3..	„ 50,000	„ 197,418	„ 20,000	2/-	2/6	2/6	..	.....	7.65	.....	„	30. 6.29	„ 61.381	.. 3
4..	„ 15,000	„ 215,000	„ 11,790	5/-	8/-	7/-	2/-	Mzo.14 2/-	9.15	3.81	„	30. 6.29	„ 78.203	.. 4
5..	$ 500,000	$ 1.000,000	$ 417,547	3.—	1.—	2.—	1.—	Jun.30 $ 0.50	..	.....	„	31. 5.29	$ 1.444.575	.. 5
6..	£ 150,000	£ 2.128,506	£ 101,661	6/6	8/-	8/-	2/6	Mzo.31 2/6	9.53	3.89	„	30. 6.29	£ 747.531	.. 6
7..	$ 197,061	$ 500,000	$ 350,000	—	..	1.—	1.—	Ene. 4 $ 1.—	2.22	2.50	„	30. 6.28	$ 75.586	.. 7

P=Pérdida en el ejercicio.

1)—Dividendos sobre acciones antiguas.

2)—La suma indicada es la pérdida total hasta el 31. 12 29, comprendido en este importe las cantidades de $ 57,094.70, pérdida en 1929, y $ 63,946.60 por castigos hechos el mismo año.

3)—Estas utilidades corresponden al 1er. semestre de 1929.

Características y datos sobre las principales Sociedades cuyas acciones

Número de orden		Número de Acciones	Valor Acción Nom.	Valor Acción Pagado	Capital subscrito	Precios medios Año 1929	Precios medios Mayo 1930
	INDUSTRIALES Y VARIAS						
1..	Astilleros Las Habas Ltda., Soc.	75,000	£ 1	Total	£ 75,000.—	$ 57.87	$ 58.92
2..	Buques y Maderas, Soc. Nacional de	240,000	$ 50	,,	$ 12.000,000.—	,, 38.30	,, 36.98
3..	Cemento de "El Melón", Soc. Fábrica de	600,000	,, 40	,,	,, 24.000,000.—	,, 99.42	,, 90.73
4..	Cervecerías Unidas, Cía.	1.100,000	,, 20	,,	,, 22.000,000.—	,, 101.04	,, 106.57
5..	Chilena de Tejidos, Cía.	50,000	,, 100	,,	,, 1) 5.000,000.—	,, 102.62	,, 94.—
6..	Chilena de Sedería Fca. — Accs. ord.	112,500	,, 20	,,	,, 3.000,000.—	,, 5.—	,, 5.—
	Accs. pref.	37,500	.....	,,	,, ...	,, 20.—	,, 19.04
7..	Chilena de Electricidad, Ltda. — Accs. ord.	6.000,000	£ 1	,,	£ 6.000,000.—	,, 18.20	,, 19.67
8..	Accs. pref.	2.250,000	,, 1	,,	,, 2.250,000.—	,, 47.22	,, 48.68
9..	Compañía — Bonos 8%	£ 25,100	500 y 1.000	,,	,, 4.800,000.—	,, 43.04	,, 44.22
10..	Droguería del Pacífico (Dropa) ....(8)....	225,000	$ 100	,,	$ 22.500,000.—	.....	.. 96.74
11..	Electricidad Industrial Cía. General de — Accs. ord.	433,000	$ 50	,,	,, 21.650,000.—	,, 72.99	,, 66.56
12..	Bonos 8%	438,065	£ 1	,,	£ 438,065.—	,, 40.13	,, 40.71
13..	Eléctrica de Los Andes, Soc. Emp	20,000	$ 100	,,	$ 2.000,000.—	,, 156.98	,, 250.—
14..	Electro-Metálurgica, Cia,	60,000	,, 25	,,	,, 1.500,000.—	.....	.....
15..	Envases y Enlozados, Fáb. Nac. de	500,000	,, 10	,,	,, 5.000,000.—	,, 9.49	,, 6.09
16..	Establecimientos Químicos de Viña del Mar, Soc.	65,000	,, 20	,,	,, 1.300,000.—	,, 13.97	,, 3.89
17..	Fósforos, Cía Chilena de	100,000	,, 50	,,	,, 5.000,000.—	,, 220.32	,, 215.—
18..	Gas de Concepción, Cía. de	20,000	,, 50	,,	,, 1.000,000.—	,, 78.67	,, 85.—
19..	Gas de Santiago, Cía. de Consum. de	360,000	,, 50	,,	,, 18.000,000.—	,, 79.29	,, 68.88
20..	Gas de Valparaíso, Cía. de	200,000	,, 50	,,	,, 10.000,000.—	,, 73.22	,, 71.12
21..	Globo, Cía. Molinera El	50,000	,, 100	,,	,, 5.000,000.—	,, 75.57	,, 55.—
22..	Imprenta y Lit. "Universo", Soc.	100,000	,, 100	,,	,, 10.000,000.—	,, 118.24	,, 106.—
23..	Industrial, Cía.	312,501	,, 20	,,	,, 6.250,020.—	,, 45.46	,, 41.52
24..	Industrial de Catres Cía.	150,000	,, 20	,,	,, 2) 3.000,000.—	,, 44.73	,, 47.56
25..	Industrial de Los Andes, Soc.	60,000	,, 10	,,	,, 600,000.—	,, 99.74	,, 100.—
26..	Köster Ltda., Soc. Molinera y Comercial	35,000	,, 100	,,	3.500,000.—	,, 102.11	,, 101.—
27..	Malvoa, Cía. Maderera	400,000	,, 20	,,	,, 8.000,000.—	,, 9.42	,, 7.05
28..	Matadero Modelo, Soc.	30,000	,, 100	,,	,, 3.000,000.—	,, 123.85	,, 101.—
29..	Oxígeno, Fábrica Nacional de	22,235	,, 50	,,	,, 1.111,750.—	,, 58.35	,, 52.—
30..	Pan y Galletas Hucke, Cía.	12,500	,, 20	,,	,, 250,000.—	,, 42.32	,, 40.—
31..	Paños de Bella-Vista Soc. Fca. Nac. de, (Suc. C. Werner)	80,000	,, 100	,,	,, 8.000,000.—	,, 165.09	,, 155.—
32..	Paños de Tomé, Soc. Nacional de	218,750	,, 20	,,	,, 4.375,000.—	.....	.....
33..	Papeles y Cartones, Cía Manufacturera de — Serie A	100,000	,, 100	,,		.....	152.36
	Serie B	50,000	,, 100	9) $ 40	,, 15.000,000.—	.....	,, 162.04
34..	Perfumería, Cía. General de	40,000	,, 25	Total	,, 1.000,000.—	,, 18.53	,, 20.—
35..	Punta de Lobos, Cía. Exp. de las Salinas de	18,000	,, 50	,,	.. 900,000.—	,, 275.12	,, 243.60
36..	Población Vergara, Soc.	8,540	,, 100	,,	,, 854,000.—	.....	.....
37..	Tabacos, Cía. Chilena de	500,000	,, 20	,,	,, 10.000,000.—	,, 117.85	,, 106.80
38..	Tejidos "El Salto", Cía. Nacional de	100,000	,, 100	,,	,, 10.000,000.—	.....	.....
39..	Telégrafo Comercial, Cía.	80,000	,, 25	,,	,, 2.000,000.—	,, 48.10	,, 47.42
40..	Trasportes Unidos, Cía.	15,000	,, 50	,,	,, 750,000.—	,, 32.21	,, 33.—
41..	Vapores, Cía. Sud-Americana de — Serie A. Ord.	600,000	,, 20	,,	,, 12.000,000.—	,, 27.52	,, 18.67
42..	Serie B pref 7%	3) 200,000	,, 4) 20	,,	,, 4) 4.000,000.—	,, 50.09	,, 50.92
43..	Viña del Mar Cía., Ref. de Azúcar de	1.745,000	£ 1	,,	£ 1.745,000.—	,, 54.51	,, 59.46
44..	Vidrios. Soc. Fábrica Nac. de	30,000	$ 100	,,	$ 3.000,000.—	.....	.....
45..	Volcán, Cía. Industrial El	40,000	,, 50	,,	,, 2.000,000.—	.....	.....
	ASCENSORES						
1..	Cerro Alegre, Soc. de Ascensores del	1,200	$ 50	Total	$ 60,000.—	$ 170.—	$ 170.—
2..	Mecánicos, Cía, de Ascensores	24,000	,, 50	,,	,, 1.200,000.—	,, 73.62	,, 73.20
	SEGUROS						
1..	Alsacia, Cía. de Seguros La	10.000	$ 100	$ 55	$ 1.000,000.—	$ 53.94	$ 55.—
2..	América, Cía. de Seguros La.	8.000	,, 80	Total	,, 640,000.—	,, 75.20	,, 75.—
3..	Antofagasta, Cía. de Seguros La	2.500	,, 500	$ 50	,, 1.250,000.—	,, 170.—	,, 170.—
4..	Araucanía, Cía. de Seguros	40.000	,, 25	Total	,, 1.000,000.—	,, 82.26	,, 72.—
5..	Central, Cía. de Seguros La	40.000	,, 50	$ 25	,, 2.000,000.—	,, 54.38	,, 52.—
6..	Chilena Consolidada, Cía. de Seg. La.	500.000	,, 40	Total	,, 20.000,000.—	,, 45.35	,, 45.47
7..	Confianza, Cía. Nac. de Seguros La	25.000	,, 40	,,	,, 1.000,000.—	,, 5) 47.52	,, 5) 49.—
8..	Comercial, Cía. de Seguros La	8.000	,, 125	,,	,, 1.000,000.—	,, 171.21	,, 170.—
9..	Continental, Cía. de Seguros La	10.000	,, 100	$ 25	,, 1.000,000.—	,, 25.—	,, 25.—
10..	Cóndor, Cía. de Seguros El	100.000	,, 20	Total	,, 2.000,000.—	,, 25.92	,, 28.—
11..	Española, Cía. de Seguros La	20.000	,, 100	,,	.. 2.000,000.—	,, 293.16	,, 300.—
12..	Estrella, Cía. Nac. de Seguros La	150.000	,, 20	,,	,, 3.000,000.—	,, 41.—	,, 28.56
13..	Franco-Chilena, Cía. de Seguros	40.000	,, 25	,,	,, 1.000,000.—	,, 80.31	,, 70.—
14..	Germania, Cía. de Seguros	40.000	,, 25	,,	,, 2.000,000.—	,, 82.26	,, 72.—
15..	Iberia, Soc. de Seguros La	20.000	,, 50	,,	,, 1.000,000.—	,, 70.—	,, 75.60
16..	Italia, Cía. de Seguros La	5.000	,, 500	$ 300	,, 2.500,000.—	,, 550.—	,, 550.—
17..	Mundial, Soc. Intern. de Seguros	10.000	,, 200	,, 110	,, 2.000,000.—	.....	.....
18..	Nueva España, Soc. de Seguros La	20.000	,, 50	Total	,, 1.000,000.—	,, 357.57	,, 7) 80.88
19..	Protectora, Cía. de Seguros La	4.000	,, 250	,,	,, 1.000,000.—	,, 316.74	,, 315.—
20..	Previsora, Cía. de Seguros La.	20.000	,, 100	$ 50	,, 2.000,000.—	,, 44.58	,, 40.—
21..	Unión Itálo-Chilena Cons., Cía. de Seguros La.	50.000	,, 20	,,	,, 1.000,000.—	,, 34.58	,, 35.—
22..	Vascongada Cons. Cía. de Seguros.	40,000	,, 25	,,	,, 1.000,000.—	,, 33.95	,, 36.—
23..	Yugoslava, Cía. Nac. de Seguros La.	100.000	,, 50	$ 25	,, 5.000,000.—	,, 41.81	,, 52.—

1)—Aumentó su Capital de dos y medio a cinco millones de pesos en Sept. 1925.
2)—Aumentó su Capital de dos y medio a tres millones de pesos en Junio 1927.
3)—Emitidas el año 1924.
4)—Pesos de 18 d.
5)—Promedio sobre acciones nuevas.
6)—Promedio sobre acciones nuevas.
7)—Acciones Nueva Emisión.
8)—Dropa - Abreviación de Droguería del Pacífico.
9) —Las acciones Serie B, se pagan en cuotas de $ 40.— en Enero de 1930; $ 30 en Julio de 1930 y $ 30 en Enero de 1931.

se cotizan oficialmente en la Bolsa de Corredores de Valparaíso.

Número de orden	FONDOS: Reserva	FONDOS: Varios	FONDOS: Para futuros dividend.	DIVIDENDOS PAGADOS POR AÑO CALENDARIO: 1927	1928	1929	1930	Fecha últimos Dividendos Pagados	Porcentajes: Sobre valor T/M Año 1929	Porcentajes: Sobre valor T/M en Abril 1930	Balances	Fecha último Balance	Utilidades según último Balance	Número de orden
									%					
1..	£ 3,000	£ 73,152	£ 1.065	4.75	4.50	5.—	2.50	Ene. 29 $ 2.50	8.64	4.24	Sem.	31.12.29	£ 9.282	.. 1
2..	$ 500,000	$ 3.537,832	159,731	..	..	3.50	..	.....	9.13	.....	Anual	30. 6.29	$ 1.541.730	.. 2
3..	„ 2.400,000	„ 1.200,000	$ 1.834,142	5.—	6.25	7.75	6.—	Jul. 1 $ 2.—	7.79	4.40	Sem.	31.12.29	„ 2.437.540	.. 3
4..	„ 1.000,000	„ 8.300,000	„ 331,651	7.—	10.—	8.50	5.—	Abr. 15 $ 5.—	8.41	4.69	Anual	28. 2.29	„ 11.739.951	.. 4
5..	„ 600,000	„ 300,000	„ 177,849	5.—	8.—	9.—	6.—	Mzo. 23 $ 6.—	8.77	6.38	„	31.12.29	„ 1.370.941	.. 5
6..	„ 131,600	„ 813,903	„ 150,000	..	..	..	..	.....	.....	.....	„	31.12.29	„ 278.442	.. 6
				2.—	2.—	2.—	..	.....	10.—	.....				
7..	£ 74,920	£ 665,000	„ 56,533	2 d	d.4.[8]	0.80	..	.....	7.82	.....	„	30. 6.29	$ 21.114.807	.. 7
8..				1/8	1/9	3.60	1.60	Abr. 14 $ 1.60	7.62	3.23	.....	.....	.....	.. 8
9..	Cup. Marzo	1.° y Stbre. 1.°	.....	3.20	3.20	3.20	..	.....	7.43	.....	.....	.....	.....	.. 9
10..	$ 200,000	$ 1.024,627	$ 248,726	..	..	8.—	4.—	Mzo. 10 $ 4	.....	4.13	Anual	30. 6.29	$ 2.218.332	..10
11..	1.459,000	270,375	670,000	5.50	6.—	6.—	1.50	Jul. 10 $ 1.50	6.16	2.25	Sem.	31.12.29	1.299.574	..11
12..	Cup. Enero	10 y Jul. 10	.....	3.20	3.20	3.20	3.20	Juí. 10 1.60	7.97	3.92	.....	.....	.....	..12
13..	$ 105,174	$ 442,869	.....	13.95	14.50	11.75	..	.....	7.48	3.97	Sem.	31.12.29	„ 207.173	..13
14..	„ 250,000	„ 381,990	.....	2.—	6.—	4.—	4.—	Abr. 1 $ 2.—	.....	.....	Anual	30. 6.29	„ 390.026	..14
15..	„ 1.000,000	„ 1.178,289	„ 35,456	1.—	0.80	..	..	.....	.....	.....	„	30. 6.29	„ P. 931.768	..15
16..	„ 60,000	„ 150,000	„ 29,967	..	..	..	..	.....	.....	.....	„	31.12.29	„ P. 38.264	16
17..	„ 1.100,000	„ 3.000,000	„ 1.422,174	18.—	18.—	18.—	5.—	Feb. 15 5.—	8.16	1.80	Sem.	31.12.29	„ 1.286.548	..17
18..	„ 100,000	„ 213,610	„ 71,463	10.—	5.—	8.50	4.—	Ene. 15 4.—	10.80	4.70	„	31.12.29	„ 119.558	..18
19..	„ 1.080,000	„ 6.060,000	„ 1.300,000	5.—	5.50	4.50	2.75	Ene. 25 $ 2.75	5.67	3.99	„	31.12.29	„ 1.888.000	..19
20..	„ 100,000	„ 4.655,487	„ 209,801	8.—	5.—	9.—	..	.....	12.29	.....	Anual	30. 6.29	„ 1.968.229	..20
21..	„ 500.000	„ 4.100,000	„ 250,770	8.—	3.—	8.—	4.—	Abr. 15 $ 4.—	10.58	7.27	„	31.12.29	„ 262.654	..21
22..	„ 250,000	„ 5.099,713	„ 47,668	13.—	8.—	4.—	4.—	Ene. 6 4.—	3.75	3.77	Sem.	30. 4.29	„ 833.124	..22
23..	„ 500,000	„ 9.900,000	„ 515,171	2.50	3.50	4.—	2.—	Feb. 13 2.—	8.79	4.81	„	31.12.29	„ 1.051.671	..23
24..	„ 1,500,000	„ 893,156	„ 749,690	4.—	4.—	5.—	2.—	Jun. 25 $ 1.—	11.17	2.10	Anual	31.10.29	„ 1.203.383	..24
25..	„ 500,000	„ 3.580,000	„ 324,222	4.—	5.—	6.—	..	.....	6.01	.....	„	31. 8.29	„ 1.296.639	..25
26..	„ 330,000	„ 250,000	„ 347,731	9.—	10.[638]	9.[574]	..	.....	.....	.....	„	31.12.28	„ 601.407	..26
27..	„ 800,000	„ 1.000,560	.....	1.—	1.—	1.—	..	.....	10.61	.....	„	30. 6.29	„ 253.288	..27
28..	„ 700,000	„ 708,461	„ 102,729	..	..	..	..	.....	.....	.....	„	31.12.28	„ 9.563	..28
29..	„ 152,157	„ 149,440	„ 100,057	5.75	6.[1914]	6.[3828]	3.[1914]	Feb. 14 3.[1914]	10.93	6.13	Sem.	31.12.29	„ 124.262	..29
30..	„ 25,000	„ 117,500	„ 30,999	4.—	3.50	4.—	2.50	Feb. 6 $ 2.50	9.45	6.25	„	31.12.29	„ 55.506	..30
31..	„ 492,590	„ 4.500,000	„ 218,201	10.—	10.—	15	15.—	Mzo. 21 $ 15	9.08	9.67	Anual	31.12.28	„ 3.306.424	..31
32..	„ 963,532	„ 1.825,000	„ 176,000	4.50	4.50	3.—	2.—	Abr. 21 $ 2.—	.....	.....	„	31.12.28	„ 1.222.162	..32
33..	„ 1.165,000	„ 1.000,000	„ 104,766	..	..	..	4.—	Abr. 15 $ 4.—	.....	2.62	„	30. 6.29	„ 2.018.750	. 33
34..	„ 250,000	„ 23,044	.....	1.—	1.25	1.50	1.	Ene. 14 1.—	8.09	5.—	„	30. 6.29	„ 126.297	..34
35..	„ 200,000	„ 755,000	„ 36,000	16.—	16.—	20.—	4.—	Jun. 18 $ 4.—	7.26	.....	Sem.	30. 6.29	„ 301.977	..35
36..	„ 100,000	„ 257,510	„ 34,578	..	50.—	..	..	.....	.....	.....	Anual	31.12.29	„ P. 42.490	..36
37..	„ 5.000,000 y £ 50,000	„ 5) 8.395,466	„ 1.600,000	8.—	8.50	9.50	5.—	Abr. 25 $ 2.50	8.06	4.68	Sem.	31.12.29	„ 3.003.752	..37
38..	„ 1.000,000	„ 1.850,000	„ 793,876	12.—	13.[1376]	14.—	9.—	May. 31 $ 3	.....	.....	Anual	30. 6.29	„ 1.831.475	..38
39..	„ 650,000	„ 1.142,242	„ 140,000	5.50	6.—	5.—	2.50	Ene. 27 $ 2.50	10.39	5.27	Sem.	31.12.29	„ 268.588	..39
40..	„ 77,760	„ 174,362	.....	2.20	..	2.75	..	.....	8.53	.....	Anual	30. 6.29	„ 54.176	..40
41..	„ 1) 100,000	„ 1) 2.327,462	„ 1) 25,065	1.75	2.—	2.—	1.—	Feb. 17 1.—	7.26	5.35	Sem.	31.12.29	„ 1) 435.402	..41
42..	.....	.....	.....	1) 1.40	1) 1.40	1) 1.40	0.70	Jun. 30 0.70	8.38	.....	.....	.....	.....	..42
43..	£ 91,173	£ 83,407	£ 60,000	3.25	3.—	4.25	2.50	Abr. 30 $ 1.25	7.79	4.20	Anual	31.12.29	£ 259.237	..43
44..	$ 800,000	$ 72,649	.....	..	..	..	..	.....	.....	.....	„	31.12.28	$ 655.109	..44
45..	„ 125,000	„ 230,392	$ 120,000	..	2.—	7.—	4.—	Jun. 10 $ 2.—	.....	.....	„	30. 6.29	„ 218.923	..45
1..	$ 25,000	$ 40,500	$ 6,389	14.—	16.—	16.—	..	.....	9.41	.....	Sem.	31.12.29	$ 11.480	.. 1
2..	„ 100,000	„ 60,315	„ 21,432	8.—	8.—	6.—	4.—	Abr. 3 $ 2.—	8.14	5.46	„	28. 2.30	„ 118.373	.. 2
1..	$ 152,000	$ 109,075	$ 101,430	4.—	4.50	5.40	3.—	Ene. 22 $ 3.—	10.01	5.45	Sem.	31.12.29	$ 102.664	.. 1
2..	„ 10,000	„ 174,255	„ 4,465	..	..	4.—	2.—	Feb. 4 $ 2.—	5.31	2.66	Anual	31.12.29	„ 45.512	.. 2
3..	„ 380,138	„ 443,581	„ 39.033	10.—	5.—	..	..	.....	.....	.....	Sem.	30. 6.29	„ 52.723	.. 3
4..	„ 250,000	„ 1.752,842	„ 80,329	6.50	6.—	6.—	3.—	Feb. 20 $ 3.—	7.29	4.16	Anual	31.12.29	„ 400.355	.. 4
5..	„ 1.000,000	„ 100,000	„ 2,505	4.—	5.—	5.—	3.—	Feb. 6 $ 3.—	9.19	5.76	Sem.	31.12.29	„ 266.260	.. 5
6..	„ 3.495,252	„ 1.618,458	„ 205,194	2.50	5.25	4.25	1.—	Abr. 22 $ 1.—	9.37	2.19	Anual	31.12.29	„ 2.684.533	.. 6
7..	„ 320,000	„ 410,000	„ 5,008	4.—	8.—	2.—	..	.....	4.20	.....	„	31.12.29	„ 139.741	.. 7
8..	„ 500.000	„ 489,862	„ 78,246	5.—	10.—	2) 20.—	7.—	Ene. 23 $ 7.—	11.68	4.11	Sem.	31.12.29	„ 128.554	.. 8
9..	„ 153,368	„ 86,055	„ 3,630	..	1.—	..	..	.....	.....	.....	„	30. 6.29	„ 15.806	.. 9
10..	„ 281,355	„ 592,106	.....	..	1.—	1.40	0.80	Julio 3 0.80	5.40	.....	Anual	31.12.28	„ 546.063	..10
11..	„ 1.500.000	„ 2.141,723	„ 191,646	20.—	3) 20.—	22.50	12.50	Ene. 27 $ 12.50	7.67	4.16	Sem.	31.12.29	„ 493.850	..11
12..	„ 490,030	„ 827,130	„ 33,925	1.75	2.25	2.50	1.50	Ene. 20 $ 1.50	6.09	5.25	Anual	31.12.29	„ 519.118	..12
13..	„ 360,551	„ 872,808	„ 209,719	5.—	5 6596	6.—	3.—	Ene. 31 $ 3.—	7.47	4.28	Sem.	31.12.29	„ 263.954	..13
14..	„ 250,000	„ 1.752,842	„ 80,329	6.50	6.—	6.—	3.—	Feb. 20 $ 3.—	7.29	4.16	Anual	31.12.29	„ 400.355	..14
15..	„ 500,000	„ 416,288	„ 203,153	8.—	19.[1489]	14.[8935]	4.—	Abr. 16 $ 2.—	.....	5.33	Sem.	31.12.29	„ 385.809	..15
16..	„ 320,000	„ 1.516,241	„ 74,087	40.—	40.—	45.—	25.—	Ene. 31 $ 25.—	8.18	4.54	„	31.12.29	„ 319.502	..16
17..	.....	„ 1.419,606	.....	..	..	..	..	.....	.....	.....	Anual	31.12.28	„ 78.524	..17
18..	„ 200,000	„ 325,000	404,962	15.—	23.[2978]	29.[2552]	4) 3.60	Ene. 28 $ 3.60	4.23	4.45	Sem.	31.12.29	„ 258.312	..18
19..	„ 284,000	„ 9,075	„ 18,386	15.—	15.—	15.—	15.—	Ene. 22 $ 15.—	4.73	4.76	„	31.12.29	„ 176.629	..19
20..	„ 170,691	„ 167,614	.....	..	..	..	..	.....	.....	.....	Anual	31.12.29	„ 201.367	..20
21..	„ 401,049	„ 436,926	7,040	1.60	2.0638	2.—	2.—	Ene. 21 $ 2.—	5.78	5.71	„	31.12.29	„ 243.931	..21
22..	„ 177,189	„ 322,640	„ 31,115	1.—	2.—	3.—	1.[5957]	Ene. 31 $ 1.[5957]	8.83	4.43	Sem.	31.12.29	„ 264.005	..22
23..	„ 590,000	„ 1.877,000	„	2.50	2.50	2.50	1.25	Feb. 21 $ 1.25	5.97	2.40	Anual	31.12.29	„ 712.772	..23

1)—Pesos de 18 peniques.

2)—Además repartió un dividendo de $ 5.— sobre 3,210 accs. nueva emisión.

3)—En el 1er. semestre de 1928 repartió además un dividendo extraordinario de $ 10.— en acciones de "La Territorial".

4)—Dividendo sobre acciones, nueva emisión.

5)—El Fondo de Reservas Extraordinarias, al 31 de Diciembre de 1929, era de $ 6.889,052.82.

COTIZACION DEL CAMBIO SOBRE LONDRES A 90 DIAS VISTA

Julio 1.° a Julio 14 de 1930		1	2	3	4	5	7	8	9	10	11	12	14
En la 1.ª Rueda	Vend.	39 96	39.96	39.95	39.95	39.95	39.95	39.96	39.96	39.96	39 95	39.96	39.96
	Comp.	39.95	39.95	39.94	39.94	39.93	39.94	39.94	39.95	39.95	39 94	39.95	39.95
En la 2.ª Rueda	Vend.	39.96	39.97	39.95	39.94	.....	39.94	39.96	39.96	39.96	39.96	.....	39.97
	Comp.	39.95	39.95	39.94	39.93	.....	39 93	39.95	39.95	39 95	39.95	.....	39.95
En el cierre....	Vend.	39.97	39.96	39.96	39.94	39.95	39.95	39.96	39.96	39.96	39 96	39.96	39.97
	Comp.	39.95	39.94	39 94	39 93	39 93	39 94	39.95	39.95	39.95	39 95	39.95	39 95

CAMBIO SOBRE OTRAS PLAZAS

1.° Julio a Julio 14 de 1930	1	2	3	4	5	7	8	9	10	11	12	14
Argentina (1 Nacional)...	3.—	2.96.	2.97.	2.96.	2.96.	2.99.	2.99.	3.—	3.—	2.98.—	2.98.	3.—
Alemania (1 Marco).....	1.97.3	1.97.3	1.97.2	1.97.1	1.97 2	1.97.2	1.97.2	1.97.2	1.97.2	1.93 3	1.97.¼	1.97.¼
Bélgica (1 Belga).....	1.15.½	1.15.5	1.15.5	1.15.5	1.15 ½	1.15.½	1.15.½	1.15.½	1.15.½	1.15 5	1.15.5	1.15.5
España (1 Peseta).....	0.90	0.96.	0.96.	0.96.	0.97.2	0.98.	0.97.	0.97.	0.97.	0.97.½	0.96.½	0.97.½
Estados Unidos (1 Dollar).	8.27	8.27.	8.26.½	8.26.½	8.27.	8.26.½	8.26 ½	8.26.½	8.26.½	8.26 ½	8.26.½	8.26.½
Francia (1 Franco).....	0.32.5	0.32.5	0.32.5	0.32 5	0.32.5	0.32.5	0.32.5	0.32.5	0.32.5	0.32 5	0.32.5	0.32.5
Holanda (1 Florín).....	0.32.7	3.32.7	3.32.3	3.32.7	3.32.6	3.32.6	3.32.6	3.32 6	3.32.6	3.32 5	3.32.5	3.32.½
Italia (1 Lira)	0.43.3	0.43.3	0.43.3	0 43.3	0.43 3	0.43.3	0.43.3	0.43.3	0.43.3	0.43 3	0.43.3	0.43.3
Suiza (1 Franco).....	1.60 4	1.60.4	1.60 4	1.60 3	1.60.½	1.60.6	1.60 6	1 60.6	1.60.6	1.60 ½	1.60.½	1.60.½

UN PESO CHILENO VALE: Seis peniques (6d.)—$ 0.32 Nacional Argentino—0.506 Marco oro— 0.868 Belga--1.03 Peseta — $ U. S. 0.1210 — 3.086 Franco Francés — 0.301 Florín — 2.30 Lira — 0.624 Franco-Suizo.

COTIZACIONES DE METALES

Julio 1.° a Julio 14 de 1930		1	2	3	4	7	8	9	10	11	12
Estaño..	al Cont.....	135.5/8	136.5/8	136.7/8	135.½	135.—	134.3/8	133 3/8	130.¼	133.7/8	132.5/8
	a Plazo.....	137.5/8	138.5/8	138.¾	137.¼	136 75	136.¼	135.¼	132.1/8	135.½	134.1/8
Cobre ..	al Cont.....	50.—	49.11/16	49.—	49.—	48.5/8	48.¼	47.¾	47.5/8	47.7/16	47.7/16
	a Plazo	49.½	48.7/8	48 ¼	48.—	47.¾	47.7/8	47.11/16	47.3/8	47.5/16	47.7/16
Plata ...	al Cont.....	15.¾	15.11/16	15.9/16	15.5/8	15.9/16	15.7/8	15.¾	15.13/16	16.1/16	15.15/16
	a Plazo	15.5/8	15.9/16	15.7/16	15.½	15.½	15.¾	15.11/16	15.¾	16.—	15.13/16

El billete chileno es canjeable por Oro o por Letras sobre Londres o Nueva York a la vista pagables en Oro.—(Gold Exchange Standard.)

BANCO CENTRAL DE CHILE

Tabla que contiene las cifras más importantes de los balances semanales.

ACTIVO	En millones de pesos				PASIVO	En millones de pesos			
	Junio 13	Junio 20	Junio 30	Julio 4		Junio 13	Junio 20	Junio 30	Julio 4
Oro	63.2	63.2	63.0	63.1	Billetes del Banco..	337.0	337.0	339.5	341.7
Depósitos en el extranjero.....	317.4	340.7	339.5	340.5	Billetes Fiscales....	....	....	....	....
Plata Nickel.....	6.1	6.1	6.1	6.2	Depósitos de Bancos.....	58.2	65.0	67.6	63.1
Redescuentos a Bancos.....	91.7	79.0	85.9	75.6	Depósitos del Gobierno.....	4.5	8.4	10.3	3.8
Descuentos al público	13.7	14.0	14.1	13.8	Depósitos del público	1.7	1.2	2.2	2.8
Letras s/. el extranjero compradas a Bancos accionistas	....	....	....	....	Letras giradas a plazo	17.6	17.5	17.6	20.1
Gastos Generales...	1.3	1.5	....	....	Ganancias.....	10.5	10.9	11.9	0.2
Bienes Raíces.....	12.6	12.6	12.2	12.3	Capital.....	90.8	90.8	90.8	90.8
Bonos Fiscales.....	29.0	29.0	28.7	28.5	Reservas.....	21.2	21.2	23.6	23.6
Porcentaje					**Porcentaje**				
Reserva Legal contra Billetes y Depósitos.....	56.83%	60.98%	58.15%	55.29%	Reserva Legal considerando el oro depositado a plazo en el exterior....	90.16%	93.42%	90.70%	92.62%

EL BUEN FUMADOR

PREFIERE LAS MARCAS MAS ACREDITADAS POR SU BUENA CALIDAD:

"CABAÑAS"

Especiales $ 2.—

Corrientes $ 1.60

"HABANEROS"

$ 1.—

"MONARCH"

Corcho y Ambré $ 1.20

"REINA VICTORIA"

Selectos $ 0.80

XXXX $ 0.60

Productos de la

CIA. CHILENA DE TABACOS

BONOS DEL ESTADO

CARACTERISTICAS Y COTIZACIONES DURANTE LA QUINCENA

Año de emisión	EMPRESTITOS	Interés	Amortización	Autorizado por Ley N.°	Autorizado por Ley Fecha	Monto de la emisión	Año de Vencimiento	Estado de la emisión al 31.12.29	Vencimiento de los Cupones	COTIZACIONES Julio 1 a Julio 14 de 1930 — 1	2	3	4	5	7	8	9	10	11	12	14
1919/20	Edificación Escolar ..	7%	1%	3069	21. 5.916	$ 6.000,000	1947	$ 5.179,000	Jun. 30–Dic. 31	N 93	N 93	N 93	N 94	N 94	N 94	N 94	N 94	N 94	N 94	N 94	N 94
1924	Apostadero Naval....	8%	2%	3966	25. 7.923	3.800,000	1946	1.865,000	Jun. 5–Dic. 5	c101	c101	c101	c101	c101	c101	c101	c101	c101	c101	c101	c101
1926	Canalización Mapocho	8%	25%	3814	29.11.921	6.100,000	1931	1.560,000	Jun. 30 –Dic. 31	c101	c101	c101	c101	c101	c101	c101	c101	c101	c101	c101	c101
1928	Camino Santiago San Bernardo	8%	20%	273	24. 2.925	8.150,000	1938	8.150,000	Ene. 1–Jul. 1	v101	v101	v101	v101	v101	v101	v101	v101	v101	v101	v101	v101
1928	Camino P. Arenas P. Natales	8%	5%	4253	13. 1.928	2.300,000	1940	1.847,000	Abr. 3–Oct. 31	c101	c101	c101	c101	c101	c101	c101	c101	c101	c101	c101	c101
1928	Camino San Antonio–Cartagena.....	8%	5%	4309	9. 2.928	730,000	1940	579,000	Abr. 30–Oct. 30	c101	c101	c101	c101	c101	c101	c101	c101	c101	c101	c101	c101
1928	Camino Concepción–Talcahuano	7%	3%	4294	8. 2.928	1.900,000	1945	1.783,000	May. 30–Nov. 30	N 94	N 94	N 94	N 94	N 94	N 94	N 94	N 94	N 94	N 94	N 94	N 94
1928	Construción Puentes..	7%	10%	367	18. 3.925	5.000,000	1938	4.250,000	May 30–Nov. 30	N 95	N 95	N 95	N 95	N 95	N 95	N 95	N 95	N 95	N 96	N 95	N 95
1923	Obras Regadío Serie A	8%	2%	2953	9.12.914	5.606,000	1946	4,044,000	Jun. 30–Dic. 31	c101	c101	c101	c101	c101	c101	c101	c101	c101	c101	c101	c101
1925	Obras Regadío Serie B	2%	1%						Abr.30–Oct. 30	c101	c101	c101	c101	c101	c101	c101	c101	c101	c101	c101	c101
1919	Obras Regadío	7%	1%	2953	9.12.914	9.081,000	1949	7.800,000	Jun. 30–Dic. 31	N 93	N 93	N 93	N 93	N 93	N 93	N 93	N 93	N 93	N 93	N 93	N 93
1928	Obras Públicas	7%	1%	4303	15. 2.928	25.000,000	1959	24.612,000	Jun. 1–Dic. 1	c 93	c 93	c 93	T 94	N 94	N 94	c 93½	c 93½	c 93½	c 93½	c 93½	c 93½
1929	Deuda Interna	7%	1%	4303	15. 2.928	50.000,000	1959	49.492,000	May.15–Nov. 15	c 93	c 93	c 93	c 93	c 93	v 93	v 93	v 93	v 93	v 93	v 93	v 93

CARACTERISTICAS Y COTIZACIONES DE BONOS DEL GOBIERNO DE CHILE Y DE LA CAJA DE CREDITO HIPOTECARIO EN NUEVA YORK

GOBIERNO DE CHILE

Año Emisión	Intereses	Amortización	Total de la emisión	En circulación al 31.12.29	Vencimiento	Corte de los Bonos	Fecha de pago de los cupones	COTIZACIONES Julio 1.°	Julio 8
			Dollars	Dollars		Dollars		Dollars	Dollars
1922	7 %	2 %	18.000,000	15.888,000	1942	$ 1,000 y 500	1.° Marzo— 1.° Nov.	101	101½
1926	6 %	1 %	42.500,000	41.013,500	1960	$ 1,000 y 500	1.° Abril — 1.° Octubre	89¾	90¼
1927	6 %	1 %	27.500,000	26.708,000	1961	$ 1,000 y 500	1.° Feb. — 1.° Agosto	.....	.....
1928	6 %	1 %	11.198,050	10.963,662	1961	$ 1,000 y 500	1.° Enero — 1.° Julio	.....	.....
1928	6 %	1 %	16.000,000	15.838,000	1961	$ 1,000 y 500	1.° Marzo— 1.° Sept.	.....	.....
1929	6 %	1 %	10.000,000	9.950,000	1962	$ 1,000 y 500	1.° Marzo— 1.° Sept.	.....	.....

CAJA DE CREDITO HIPOTECARIO

1925	6½ %	0,964 % 32 años	20.000,000	19.010,500	1957	$ 1,000 y 500	30 Junio — 31 Dic.	93	94½
1926	6¾ %	¾% 35 años	20.000,000	19.039,500	1961	$ 1,000 y 500	30 Junio — 31 Dic.	97½	97¼
1928	6 %	1 %	20.000,000	19.691,000	1961	$ 1,000 y 500	30 Abril — 31 Oct.	.....	.....
1929	6 %	1 %	20.000,000	19.900,000	1962	$ 1,000 y 500	1.° Marzo— 1.° Nov.	.....	.....

CARACTERISTICAS Y COTIZACIONES DE BONOS HIPOTECARIOS Y MUNICIPALES

BONOS	Interés	Amortización	Fecha de pago de los cupones	Valor de los Bonos en Circulación al 30-6-30.	JULIO 1 A JULIO 14 DE 1930. 1	2	3	4	5	7	8	9	10	11	12	14	T/M 1929
HIPOTECARIOS																	
Caja de Crédito Hipotecario..	8%	½%	30 M. y 30 S.	$ 57.137,500	c 99	T 98½	N 98¼	N 98¼	N 98¼	V 98¼	V 97	C 96	N 95¾	N 96	T 96	C 96½	100.55
	8%	1%	30 J. y 31 D.	74.699,900	c100	T100	c100⅛	c100⅜	c100¼	c100⅜	c100⅜	T100¼	c100	V 99½	N 99½	V 97	100.63
	7%	1%	15 E. y 15 J.	60.728,000	V 89	V 89	V 88½	V 88½	V 88½	T 88	T 87⅝	V 87½	T 87½	N 87	C 87	N 87	95.40
	6%	1%	30 A. y 31 O.	10.177,600	V 87	V 87	V 87	V 87	V 87	V 87	V 87	V 87	V 87	V 87	V 87	V 87	89.54
	7%	½%	.....	502.302,000	C 86¾	N 86¼	N 86¼	V 86	V 86	C 86	C 85½	C 85½	C 85¼	C 85	C 85	N 85	94.37
Banco Hipotecario de Chile...	8%	1%	31 M. y 30 S.	204.294,500	V 96¼	T 97	C 97	C 97¼	V 97½	V 97½	N 96½	N 95¾	N 95¼	V 95½	V 95	V 95	100.61
	7%	1%	31 M. y 30 S.	113.698,500	T 85¼	V 85	T 85	C 85	V 85	V 85	V 85	V 85	V 85	N 83½	N 83¾	N 83¾	94.10
Banco Hipotecario Valparaíso.	8%	1%	30 J. y 31 D.	33.337,000	T 97¼	C 97¼	T 97¼	C 97¼	V 97½	C 97½	C 97¾	T 98	V 98	T 97⅝	T 97¾	V 97¾	100.41
	7%	1%	30 J. y 31 D.	449,000	C 87½	C 87½	C 88	C 88	C 88	C 88	C 88	C 88	C 88	C 88	C 88	C 88	96.44
MUNICIPALES				En circulación 31-12-29													
Municipalidad de Valparaíso..	8%	2¼%	1.° M. y 1.° S.	2.088,500	C 99	C 99	C 99	C 99	C 99	C 99½	N 99	N 99	N 99	N 99	N 99	N 99	99.72
Municipalidad de Viña del Mar.	7%	3%	1.° M. y 1.° S.	650,600	C 95	C 95	C 95	C 95	C 95	C 95	N 95	N 95	N 95	N 95	N 95	N 95	93.07
	8%	1%	1.° E. y 1.° J.	1.500,400	N 94½	N 94½	N 94½	N 94½	N 94½	N 94½	N 94½	N 94½	N 94½	N 94	N 94	N 94	97.92
VARIOS																	
.....																	
Avda. España (Camino Plano)..	8%	1%	1.° E. y 1.° J.	5.220,000	V 98	V 98	V 98	V 98	V 98	V 98	V 98	V 98	V 98	V 98	V 98	V 98	00.01

ESTADO DE LA EMISION DE BONOS HIPOTECARIOS AL 30 DE JUNIO DE 1930.

CAJA DE CREDITO HIPOTECARIO

Series Int.	Series Amor.	Plazo	Saldos en 31 Mayo 1930	Emitidos en Junio 1930	Amortizados en Junio 1930	Saldos en 30 Junio 1930
		Años	$	$	$	$
8%	½%	36½	58.027,500	.....	890.000	57.137,500
8%	1%	28½	76.988,500	.....	2.288,600	74.699,900
7%	½%	30½	499.797,000	4.098,000	1.593,000	502.302,000
7%	1%	22	60.947,200	.....	219,200	60.728,000
7%	2%	39½	255,700	.....	1,000	254,700
6%	1%	33	10.180,600	.....	3,000	10.177,600
.....	.....	.....	.....	.....	.....	.....
5%	1%	36½	4.411,000	.....	.....	4.411,000
5%	2%	25½	4.057,400	.....	.....	4.057,400
	TOTALES..		$ 714.664,900	$ 4.098.000	$ 4.994,800	$ 713.768,1

BANCO HIPOTECARIO—VALPARAISO

Series Int.	Series Amor.	Plazo	Saldos en 31 Mayo 1930	Emitidos en Junio 1930	Amortizados en Junio 1930	Saldos en 30 Junio 1930
		Años	$	$	$	$
8%	1%	28½	34.172.000	.....	835.000	33.337,000
8%	2%	21	2.678,000	.....	253,000	2.425,000
7%	1%	30½	465,000	.....	16,000	449,000
..	..	..	.....	.....	.....	.....
			$ 37.315,000	$	$ 1.104,000	$ 36.211,000

BANCO HIPOTECARIO DE CHILE

Series Int.	Series Amor.	Plazo	Saldos en 31 Mayo 1930	Emitidos en Junio 1930	Amortizados en Junio 1930	Saldos en 30 Junio 1930
		Años	$	$	$	$
8%	1%	28½	205.485,000	.....	490,500	204.994,500
7%	1%	21	110.420,500	3.462,000	184,000	113.698,500
8%	2%	25	619,900	.....	1,000	618,900
7%	2%	25	1.695,000	.....	6,000	1.689,000
6%	2%		210,000	.....	.....	210,000
8%	H.N.1%		1.960,000	.....	25,000	1.935,000
....	.....	.....	$ 320.390,400	$ 3.462,000	$ 706,500	$ 325.145,900

H. N.) Emisión del Banco Hipotecario Nacional.

Abreviaturas:
T = tonelada
Q = quintal español

PRODUCCION DE LAS COMPAÑIAS MINERAS

Abreviaturas:
K = kilo
O = onza

			Total 1928	Total 1929	1930 Enero	Febrero	Marzo	Abril	Mayo	Junio	Julio	Agosto	Sepbre.	Octbre.	Novbre.	Dicbre.	Total producciones avisadas
Araca	Barrilla estaño	T.	2.621	3.171	265	241	215	210	200	.....	.....	.....	.....	.....	.....	.....	1.131
Cerro Grande	Barrilla estaño	Q.	13.820	14.020	2.036	2.001	2.124	2.105	1.821	1.532	.....	.....	.....	.....	.....	.....	11.619
Colquiri	,, ,,	,,	11.786	11.396	520	915	591	.....	.....	.....	.....	.....	.....	.....	.....	.....	2.026
Condoriaco	Plata	K.	2.691	3.330	.....	.....	.....	.....	.....	.....	.....	.....	.....	.....	.....	.....	.....
	Oro	,,	42. 63	27. 40	.....	.....	.....	.....	.....	.....	.....	.....	.....	.....	.....	.....	.....
Disputada	Conc. de Cobre	T.	21.539	23.320	1.719	1.715	2.205	1.802	.....	.....	.....	.....	.....	.....	.....	.....	7.442
Gatico	Cobre	,,	3.204	3.224	318	234	300	240	305	305	.....	.....	.....	.....	.....	.....	1.702
Guanaco	Metales 21 %	K.	366.952	91.900	(1)	(1)	(1)	(1)	(1)	(1)	.....	.....	.....	.....	.....	.....	.....
Huanuni	Barrilla estaño	Q.	22.392	12.151	.....	.....	.....	.....	.....	.....	.....	.....	.....	.....	.....	.....	.....
	Estaño ½ bar.	,,	9.168	12.603	.....	.....	.....	.....	.....	.....	.....	.....	.....	.....	.....	.....	.....
	Plata	O.	56.470	.....	.....	.....	.....	.....	.....	.....	.....	.....	.....	.....	.....	.....	.....
	Cobre	K.	5.000	.....	.....	.....	.....	.....	.....	.....	.....	.....	.....	.....	.....	.....	.....
	Concentrados	T.	9.549	4.656	.....	.....	.....	.....	.....	.....	.....	.....	.....	.....	.....	.....	.....
	Plata y zinc																
Lebu	½ Carbón	T.	1.809	.....	.....	.....	.....	.....	.....	.....	.....	.....	.....	.....	.....	.....	.....
Min. e Industrial	,,	T.	779.139	847.629	73.101	73.101	73.102	.....	.....	.....	.....	.....	.....	.....	.....	.....	219.305
Monserrat	Estaño	,,	.....	.....	98	83	75	78	.....	.....	.....	.....	.....	.....	.....	.....	334
Morococala	Barrilla estaño	Q.	39.803	45.068	4.156	4.572	4.058	4.476	3.915	3.757	.....	.....	.....	.....	.....	.....	24.934
Ocuri	,, ,,	,,	11.000	10.005	655	600	570	690	420	580	.....	.....	.....	.....	.....	.....	3.515
Oploca	,, ,,	,,	103.510	112.770	8.690	8.250	8.820	7.370	7.370	7.370	.....	.....	.....	.....	.....	.....	47 870
Oruro	Barrilla ,,	T.	1.600	1.475	120	140	120	150	.....	.....	.....	.....	.....	.....	.....	.....	530
	Plata	K.	13.630	14.788	1.296	1.249	898	1.192	.....	.....	.....	.....	.....	.....	.....	.....	4.639
Patiño 1.ª Quincena	Estaño fino	T.			749	801	622	831	834	600	.....	.....	.....	.....	.....	.....	8.664
2.ª Quincena	Estaño fino	,,	17.089	21.260	951	777	983	798	718	.....	.....	.....	.....	.....	.....	.....	
Plomo, Fund. Nac. de	Concentrados 52%	,,	1.784	1.762	210	208	.....	.....	.....	.....	.....	.....	.....	.....	.....	.....	1.774
Poderosa Mining Co.	Conc. de Cobre	,,	12.575	14.263	990	784	804	843	784	784	.....	.....	.....	.....	.....	.....	4 989
Schwager	Carbón	,,	418.530	477.962	41.803	36.516	23.316	34.904	31.708	39.337	.....	.....	.....	.....	.....	.....	207.584
Tocopilla	Metales cobre	,,	31.603	32.252	2.535	2.320	2.570	2.161	2.319	.. .. ..	.....	.....	.....	.....	.....	.....	11.905

Observaciones.—1) Producción paralizada por construcción de una nueva planta.

THE LAUTARO NITRATE COMPANY LTD.

COTIZACIONES DE LONDRES

Julio	1.° de 1930	£	2.15/16
,,	2 ,, ,,	,,	3.—
,,	3 ,, ,,	,,	2.15/16
,,	4 ,, ,,	,,	2.15/16
,,	7 ,, ,,	,,	2.15/16
,,	8 ,, ,,	,,	2.15/16
,,	9 ,, ,,	,,	2.15/16
,,	10 ,, ,,	,,	2.7/8
,,	11 ,, ,,	,,	2.7/8
,,	14 ,, ,,	,,	2.7/8

PATIÑO MINES & ENTERPRISES CONS. (INC.)

COTIZACION DE NUEVA YORK

Fecha			Comprador	Vendedor
Julio	1.° de	1930	$ U/S. 18.—	$ U/S. 19.—
,,	2 ,,	,,	,, ,, 18.—	,, ,, 19.—
,,	3 ,,	,,	,, ,, 18.—	,, ,, 19.—
,,	7 ,,	,,	,, ,, 18.1/4	,, ,, 19.—
,,	8 ,,	,,	,, ,, 17.1/2	,, ,, 18.1/4
,,	9 ,,	,,	,, ,, 17.1/2	,, ,, 18.1/4
,,	10 ,,	,,	,, ,, 17.—	,, ,, 18.—
,,	11 ,,	,,	,, ,, 17.—	,, ,, 18.—
,,	14 ,,	,,	,, ,, 17.1/2	,, ,, 18.—

THE LAUTARO NITRATE CORPORATION

(DELAWARE)

COTIZACIONES DE LONDRES

Julio	1.° de	1930	U. S. $ 5.—
,,	2 ,,	,,	,, ,, ,, 5.—
,,	3 ,,	,,	,, ,, ,, 5.—
,,	4 ,,	,,	,, ,, ,, 5.—
,,	7 ,,	,,	,, ,, ,, 5.—
,,	8 ,,	,,	,, ,, ,, 5.—
,,	9 ,,	,,	,, ,, ,, 5.—
,,	10 ,,	,,	,, ,, ,, 6.—
,,	11 ,,	,,	,, ,, ,, 7.—
,,	14 ,,	,,	,, ,, ,, 7.1/2

EL SALITRE

(Continuación de la página 1499.)

En 1870 el salitre se había mantenido en Europa a 15 chelines 3 peniques y en 1871 subió a 16 chelines 3 peniques, años estos que correspondieron a los trastornos de la guerra Franco-Prusiana.

LAS SALITRERAS DEL TOCO.

El orden cronológico de la presente reseña nos obliga a anotar aquí los descubrimientos de las **Salitreras del Toco.** Los primeros descubrimientos de caliche en esa región los hizo, a fines de 1870 y principios de 1871, el explorador chileno don José Antonio Barrenechea, quien después de catear algunos terrenos en Chacance, pidió en 1871 un privilegio al Gobierno de Bolivia. Estos no le fueron concedidos, pero se mandó tener presente dicha solicitud para cuando se reglamentara la concesión de esa substancia.

NUEVAS OFICINAS.

Desde 1872 hasta 1874 se inició la elaboración en Tarapacá de 33 nuevas oficinas, con una facultad productiva anual de 8.715,000 quintales españoles, número de establecimientos que se aumentó en los años 1874 a 1878 con 22 más, que formaban una producción anual de 4.983,000 quintales. La exportación en el período de 1870 a 1878 alcanzó 50.340,000 quintales, siendo la mayor en 1876 con 7.317,000 quintales. Los precios en los años indicados a 16 chelines 3 peniques," el más alto, en 1871 y a 11 chelines 7 peniques, el más bajo, en 1875. El resultado del año 1879, por los acontecimientos de la guerra, ya se comprende que varió muchísimo, alcanzando apenas la exportación a 3.161,000 quintales, esto es, ni la mitad del año anterior.

EL IMPUESTO BOLIVIANO Y LOS INTERESES CHILENO.

La Compañía de Salitres de Antofagasta poseía diversos estacamentos y oficinas salitreras en el litoral boliviano, concedidos y amparadas bajo la administración del Mariscal Melgarejo. Caído el Mariscal, la Asamblea Constituyente de Bolivia, dictó el 14 de Febrero de 1878, la siguiente resolución: "Se aprueba la transacción celebrada por el Ejecutivo el 27 de Noviembre de 1873 con el apoderado de la Compañía Anónima de Salitres y Ferrocarriles de Antofagasta, a condición de hacer efectivo como minimun, un **impuesto de diez centavos** en quintal de salitre exportado." La Compañía de Salitres, confiada en la seriedad de los contratos y de los tratados, había invertido grandes capitales en sus trabajos. En el espacio de dos años la poderosa asociación de banqueros chilenos y de exportadores ingleses habían construído en Antofagasta y en el Salar del Carmen, distante dos o tres leguas del embarcadero, vastos edificios y cómodos muelles erigió máquinas a vapor construídas especialmente en Inglaterra para su explotación; levantó enormes aparatos de resaca en la ciudad y en todos sus ingenios, enganchó numerosas cuadrillas de trabajadores y, por último, la planta de los dos más grandes adelantos que se necesitaban: el ferrocarril y el telégrafo. Y ahora, a la postre, la Compañía de Salitres, genuina representante del capital chileno que tanto impulso había dado a la industria, resultaba hostilizada con gravámenes a su producción, siendo que la industria del litoral había quedado eximida de esos impuestos por el término de 25 años y de ese pacto apenas habían pasado cuatro. Inútiles fueron los esfuerzos de la Compañía para obtener que la exacción no se llevara a efecto y ante la imposibilidad de llegar a un arreglo satisfactorio y notificada y embargados los bienes de la Compañía por orden del Gobierno de La Paz, tuvo esta que recurrir al Gobierno de Chile en demanda de amparo diplomático. Largo sería enumerar las gestiones que en el campo de la diplomacia se llevaron a efecto: todas ellas fueron estériles y, desgraciadamente, hubo de llegarse al conflicto armado con Bolivia y con su aliado el Perú.

Desde el año 1879, el de la guerra, hasta el año 1883, el del tratado de paz, la exportación de salitre se presentó así: 1879: 3.161,000; 1880, 4.849,000; 1881, 7.739,000; 1882, 10.701,000 y 1883, 12.820,000 quintales españoles. Anotaremos aquí una particularidad muy importante en el año 1883, la Compañía de Salitres de Antofagasta con una elaboración de 913,000 quintales españoles hubo de pagar en derechos más de £ 100,000.— y recibió una pérdida líquida en ese año de $ 123,000.—Esta pérdida era una consecuencia del impuesto.

Hemos de cerrar esta reseña el año 1883, fecha del Tratado de Paz con las Repúblicas de Perú y Bolivia que dió término a la guerra y con él la dominación chilena de los territorios de Tarapacá y Antofagasta.

Del año indicado a la fecha la industria del salitre ha experimentado grandes transformaciones, tanto en los métodos científicos de elaboración como en el importe de los grandes capitales con que hoy gira. Ha sufrido también alternativas, favorables a veces y agudas crisis otras, de la última de las cuales se ha encontrado la salvadora solución que acarreará la nueva empresa que, bajo la denominación de **Compañía de Salitres de Chile,** tendrá bajo su control la explotación del "oro blanco" de nuestras pampas.

SALITRE: Abono natural por excelencia.

SOCIEDADES ANONIMAS

Avisos publicados durante la quincena.

CITACIONES A JUNTAS DE ACCIONISTAS

Bancos.

Banco de A. Edwards y Cia.	Julio	9	2½	P.	M.	Sus	oficinas	Valparaíso.
Banco Nacional	„	10	4½	„	„	„	„	Santiago.
Banco de Talca	„	11	4	„	„	„	„	Talca.
Banco Español-Chile	„	19	2½	„	„	„	„	Valparaíso.
Banco Yugoslavo de Chile	„	19	2½	„	„	„	„	Valparaíso.
Banco Italiano	„	19	2½	„	„	„	„	Valparaíso.

Cías. de Seguros.

Cía. de Seguros Unión Chilena	„	16	3	„	„	„	„	Moneda 1140, Santiago.
„ „ „ La Santiago	„	18	4	„	„	„	„	Agustinas 1136, Santiago.
„ „ „ La Alsacia	„	18	4½	„	„	„	„	Agustinas 1136, Santiago.
„ „ „ La Mapocho	„	18	4½	„	„	„	„	Agustinas 1136, Santiago.
„ „ „ La Protectora	„	18	5	„	„	„	„	Agustinas 1136, Santiago.
„ „ „ La Comercial	„	25	3½	„	„	„	„	Prat 857, Valparaíso.
„ „ „ La Central	„	25	2	„	„	„	„	Prat 863, Valparaíso.
„ „ „ La Italia	„	31	2½	„	„	„	„	Cochrane 859, Valparaíso.

Cías. Industriales y Varias.

Soc. de Renta Urbana Pasaje Matte	„	17	10	A.	M.	„	„	Nueva York 81, Santiago.
Soc. El Tattersall	„	17	4	P.	M.	„	„	Bandera 56, Santiago.
Soc. Astilleros Las Habas Ltda.	„	22	4	„	„	„	„	Av. Errázuriz 304, Valparaíso.
Soc. Agrícola Hacienda Las Ventanas	„	22	3½	„	„	„	„	Cochrane 639, Valparaíso.
Soc. Fábrica de Cemento de El Melón.	„	23	4	„	„	„	„	Blanco 638, Valparaíso.
Cía. de Consumidores de Gas de Stgo.	„	25	3	„	„	„	„	Santiago.
Cía. Telégrafo Comercial	„	25	2½	„	„	„	„	Huérfanos 858, Santiago.
Cía. Chilena de Tabacos	„	25	11	A.	M.	Cámara Central de Comercio, Valparaíso.		

CIERRE DE REGISTROS

Bancos.

Banco de Talca	Desde el	1.°	de	Julio	al	11	de	Julio	inclusive.
Banco de A. Edwards y Cía.	„	„ 4	„	„	„	10	„	„	„
Banco Nacional	„	„ 4	„	„	„	10	„	„	„
Banco Español-Chile	„	„ 4	„	„	„	19	„	„	„
Banco Yugoslavo de Chile	„	„ 9	„	„	„	19	„	„	„
Banco Italiano	„	„ 12	„	„	„	19	„	„	„

Cías de Seguros.

Cía. de Seguros Unión Italo Chilena.	„	„ 12	„	„	„	17	„	„	„
„ „ „ La Comercial	„	„ 16	„	„	„	25	„	„	„
„ „ „ La Vasconia Cons.	„	„ 19	„	„	„	24	„	„	„
„ „ „ La Chilena Cons.	„	„ 19	„	„	„	29	„	„	„

Cías. Industriales y Varias.

Cía. General de Electricidad Indust.	„	„ 1.°	„	„	„	10	„	„	„
Soc. El Tattersall	„	„ 8	„	„	„	17	„	„	„
Cía Chilena de Tabacos	„	„ 15	„	„	„	25	„	„	„
Cía. de Ref. de Azúcar de V. del Mar.	„	„ 17	„	„	„	30	„	„	„
Cía. Telégrafo Comercial	„	„ 17	„	„	„	25	„	„	„
Soc. Fábrica de Cemento de El Melón.	„	„ 18	„	„	„	23	„	„	„

DIVIDENDOS REPARTIDOS EN MONEDA ESTERLINA

Fecha	COMPAÑIAS	Número de Acciones	DIVIDENDO POR ACCION					TOTAL del Dividendo
			Cantidad	Cambio	M/C.	Impuesto Renta 6 %	Líquido	
1930	**Cías. Industriales y Varias**							
Julio 10	Cía. General de Electricidad Industrial—4 % semestral sobre Bonos	438.065	£ 0. 0. 9ª	$ 39.80	$ 1.592	$ 0.095	$ 1.496	$ 697,399.48

SOCIEDADES ANONIMAS

AVISOS PUBLICADOS DURANTE LA QUINCENA

DIVIDENDOS ANUNCIADOS EN LA QUINCENA

Bancos.

Banco de Chile	Julio	9	$ 8.50		Sus oficinas.
Banco Hipotecario-Valparaiso	„	9	7.50		„ „
Banco de A. Edwards y Cía.	„	10	8.—		„ „
Banco Hipotecario de Chile	„	11	27.—		„ „
Banco Nacional	„	11	4.—		„ „

Cías. de Seguros

Cía. de Seguros La Previsión	Julio	3	$ 5.—	neto	Caja Nacional de Ahorros.
„ „ „ La Iberia	„	15	2.—	neto	Banco Español-Chile.
„ „ „ Unión Chilena	„	16	48.—		Sus oficinas Moneda, 1140, Santiago.
„ „ „ La Nacional	„	16	45.—		„ „ Huérfanos, 1175, Santiago.
„ „ „ Unión Italo-Chilena	„	17	1.50		Banco Italiano.
„ „ „ La Vasconia Cons.	„	24	1.50	neto	Banco Español-Chile.
„ „ „ Chilena Consolidada	„	29	1.—		Banco de A. Edwards y Cía.

Cías. Industriales y Varias.

Fábrica de Uniformes S. A.	Julio	1.°	$ 10.—		Sus oficinas Salas, 350, Santiago.
Soc. Imp. y Litografía Universo	„	7	4.—		Banco de A. Edwards y Cía.
Soc. Cristalerías de Chile — Accs. B.	„	7	4.—		Banco de A. Edwards y Cía.
Cía. General de Electricidad, Ind.	„	10	1.50		Banco de Chile.
Cía. General de Electricidad, Bonos	„	10	4 %		Banco de Chile.
Soc. de Ferias La Rural	„	17	5 —		Sus oficinas Santiago.
Cía. Ref. de Azúcar de Viña del Mar	„	30	1.25		Banco de Chile.

DIVIDENDOS REPARTIDOS EN MONEDA CORRIENTE

Fecha	COMPAÑIAS	Número de acciones	Dividendo por acción	Total del Dividendo
1930	**Bancos**			
Julio 9	Banco de Chile	1.000,000.—	$ 8.50	$ 8.500,000.—
„ 9	Banco Hipotecario-Valparaíos	20,000.—	7.50	150,000.—
„ 10	Banco de A. Edwards y Cía.	250,000.—	8.—	2.000,000. —
„ 11	Banco Hipotecario de Chile	75,000.—	27.—	2.025,000.—
„ 11	Banco Nacional	500,000.—	— 4.—	2.000,000.—
	Cías. de Seguros			
„ 15	Cía. de Seguros La Iberia	20,000.—	2.12766	42,553.20
„ 16	„ „ „ Unión Chilena	4,000.—	48.—	192,000.—
„ 16	„ „ „ La Nacional	4,000.—	45.—	180,000.—
„ 17	„ „ „ Unión Italo-Chilena	50,000.—	1.50	75,000.—
	Cía. Industriales y Varias			
„ 1.°	Fábrica de Uniformes S. A.	30,000.—	10.—	300,000.—
„ 7	Soc. Imp. y Litograf'a Universo	100,000.—	4.—	400,000.—
„ 7	Soc. Cristalería de Chile — Accs. B.	100,000.—	4.—	400,000.—
„ 10	Cía. General de Electricidad Industrial	433,000.—	1.50	649,500.—
„ 17	Soc. de Ferias La Rural	40,000.—	5.—	200,000.—
				$ 17.114,053.20

Productos nacionales de reconocida calidad

Son los fósforos
"VOLCAN" "URBION" "FUMADORES"

FABRICA DE PAPEL
Papel de Estraza, Papeles para envolver, Cartones.

FABRICA DE CLAVOS
Clavos y Grampas de Alambre.

TALLERES GRAFICOS para toda clase de trabajos de Litografía y Encuadernación

PRODUCTOS de la
Compañía Chilena de Fósforos
Fábricas y Oficina General: TALCA

Direcciones de Accionistas de la Bolsa de Corredores de Valparaíso

BOLSA DE CORREDORES
VALPARAISO
Oficina: Edificio de la Bolsa
4.º Piso
Teléfono Inglés 2395 Auto
Casilla 825

H. J. TANNER y Cía.

BOLSA DE COMERCIO
SANTIAGO
Oficina: Calle La Bolsa, 88
Teléfono Inglés 83604
,, Nacional 60
Casilla 2394

Se encargan de la Compra-Venta de

Acciones, Bonos y Letras de Cambio

CONTRATACION DE PRESTAMOS HIPOTECARIOS Y CONVERSION
DE DEUDAS, CANCELACION DE HIPOTECAS, Etc., Etc.
INVERSIONES EN EL EXTRANJERO, Etc.

Telegramas: TANNER BOLSA :: Cables: "TANCAR" :: Códigos: Peterson Bentley

DAVIES Y CUMBER
EDIFICIO BANCO ANGLO-SUD AMER. LTDO.
4.º Piso, Oficina 5 - Casilla 218.

LOPEZ Y ANDUEZA
EDIFICIO BOLSA DE CORREDORES
2.º Piso, Oficina 26 - Teléfono 2710 - Casilla 400.

JULIO DITTRICH & Cía.
EDIFICIO BOLSA DE CORREDORES
2.º Piso, Oficina 25 - Casilla 348.

MEDLAM & Cía.
EDIFICIO BANCO ANGLO-SUD AMER. LTDO.
4.º Piso, Oficina 4 - Teléfono 3317 - Casilla 3653.

HAMBROOK & Cía.
EDIFICIO BOLSA DE CORREDORES
Oficina 12 - Teléfono 4930 - Casilla 152.

PETRINOVIC Y COLLOVICH
PRAT, 261
Teléfono 3682 Casilla 1357.

FEDERICO HOFFMANN F.
EDIFICIO CAJA NACIONAL DE AHORROS
Oficina 72 (7.º Piso).

ALFREDO POLANCO G.
PRAT, 173.
5.º Piso, Oficina 59 - Teléfono 2542 - Casilla 671.

HOWARD HERMANOS
EDIFICIO BOLSA DE CORREDORES
2.º Piso - Teléfono 2466 - Casilla 535.

SOFFIA y Cía.
EDIFICIO BOLSA DE CORREDORES
3.er Piso, Oficina 43 - Casilla 1356.

J. E. LIND
EDIFICIO BOLSA DE CORREDORES
Oficina 39 A. 3.er Piso. Casilla 382.

ALBERTO J. WALLS
EDIFICIO BOLSA DE CORREDORES
Oficina 45 3.er Piso Casilla 1375.

OFICINAS

AMPLIAS, INTERIORES Y A LA CALLE, CON ASCENSOR RAPIDO
SE ARRIENDA EN EL 2º, 3º y 4º PISO DEL
EDIFICIO DE LA BOLSA DE CORREDORES

Tratar: Gerencia de la Bolsa.

BANCO GERMANICO
DE LA AMERICA DEL SUD

VALPARAISO
Calle Prat N.° 238

Dirección Telegráfica:
"SUDAMERO"

SANTIAGO
Calle Huérfanos, 837

Casa Matriz: Deutsch-Südamerikanische Bank A. G., Berlín W. 8.

Fundado por:
DRESDNER BANK, BERLIN,
y DARMSTÄDTER UND
NATIONAL BANK, BERLIN.

SUCURSALES:
Hamburgo. Madrid, Méjico, Río de Janeiro,
Sao Paulo, Santos, Buenos Aires, Asunción,
Santiago de Chile, Valparaíso.

El Banco se encarga de toda clase de operaciones bancarias y tiene corresponsales en las principales plazas del mundo.

SERVICIO ESPECIAL PARA CAMBIO DE MONEDAS

Sobre INVERSIONES EN CHILE, informaciones periódicas a disposición del cliente.

Abona en SECCION CAJA DE AHORROS el 6% anual y hasta el 5% sobre monedas extranjeras.

COMPAÑIA SUD-AMERICANA DE VAPORES
FUNDADA EN 1872

MANTIENE LOS SIGUIENTES SERVICIOS:

LINEA DE NUEVA YORK

Próximas salidas:

"TENO"	Julio	26
"ACONCAGUA"	Agosto	23
"TENO"	Julio	26
"ACONCAGUA"	Agosto	23

LINEA DE GUAYAQUIL

Próximas salidas:

"MAIPO"	Julio	24
"CAUTIN"	,,	31
"HUASCO"	Agosto	7
"AYSEN"	,,	14

OFICINA DE LA COMPAÑIA:
Blanco, 895
VALPARAISO

BABURIZZA, PETRINOVIC y Cía.

VALPARAISO - SANTIAGO - ANTOFAGASTA

Importadores y Exportadores

Agentes Generales para Chile del LLOYD YUGOSLAVO

Carbón West Hartley, Coke y para Fragua,
Maquinarias y Herramientas para Oficinas
Salitreras y Minas.

Agentes Exclusivos para Chile
— DE —

Norwegian Explosives Industries Ltd., Oslo

The International Goodrich Corporation.

Orenstein & Koppel.

Worthington Pump & Machinery Corporation.

Viña Concha y Toro.

Oficina en Londres: BABURIZZA & Co. Ltd.,
54, LEADENHALL Street, E. C. 3.

Compañía Carbonífera y de Fundición Schwager

CARBON DE SUS MINAS DE PUCHOCO - CORONEL
CALORIAS 7,500
Vendedores de Carbón Schwager:

Arica: Señores Barber & Zalles, Casilla 115.
Iquique: Señores Duncan, Fox & Cía.
Mejillones: Señores Gibbs & Cía.
Antofagasta: Señores Duncan, Fox & Cía.
Tocopilla: Señores Baburizza, Lukinovic & Cía.
Chañaral: Señores Sheriff Hnos.
Taltal: Cía. Salitrera de Taltal.
Coquimbo: Señor J. J. Mac-Auliffe.
Valparaíso: Cía. Carbonífera y de Fundición Schwager, Calle Prat N.° 178.
Santiago: Cía. Carbon. y de Fund. Schwager, Edificio de la Mutual de la Armada y Ejército, Calle Nueva York esq. de La Bolsa. Teléfono 5942, Casilla 3030.
San Antonio: Cía Carbonífera y de Fundición Schwager.
Concepción: Señores Ignacio Ibieta & Cía. Calle O'Higgins 776, Teléfono 77.
Coronel: Cía. Carbonífera y de Fundición Schwager.
Liverpool: Señores Duncan, Fox & Cía. Cunard Building
Londres: Señores Duncan, Fox & Cía. 29, Great S. Helens.

Vendedor al Detalle: Señor David Luco H., Calle Blanco N.° 889. Teléfono 3387 Auto.

ANALISIS DE CARBON SCHWAGER:

Calorías	7,562.	Carbono	52.90 %
Coke	57.50 %	Mat. Volátil	39.35 %
Azufre	1.03 %	Cenizas	4.60 %
		Agua	2.15 %

ALGUNOS CONSUMIDORES IMPORTANTES DE CARBON SCHWAGER:

Armada Nacional, Ferrocarriles del Estado, Compañía de Gas de Valparaíso, Santiago y Concepción, Soc. Anón. Comercial Braun & Blanchard, Sociedad Anónima Ganadera y Comercial Menendez Behety, The Pacific Steam Navigation Company, The Nautilus S. S. Co. Ltd. (Gulf Line) Cía. Alemana de Vapores Kosmos, Hamburg-Amerika Linie, Lautaro Nitrate Co. y S. Pearson & Son (C. D.) Ltd.

Consuma PRODUCTOS CHILENOS y cumplirá Ud. un DEBER de PATRIOTISMO

PERFUMERIA

AGUA DE COLONIA "MIRAMAR"
En botellas litreras, latas de 10 litros y tambores de 200 litros.

AGUA DE COLONIA "MONTEMAR"
Frascos de 1, ½ y ¼ de litro.

AGUA DE COLONIA "VIÑA DEL MAR"
La más fina y persistente.
En frascos de 1, ½ y ¼ de litro y envases de lujo de diferentes precios.

LOCIONES "R. A. V." Al Heliotropo, Violeta, Quinina, Piel de España y Quinina al Ron.

DENTIFRICO "R. A. V." Aromático y desinfectante.

PRODUCTOS QUIMICOS Y FARMACEUTICOS
Tinturas y Extractos Oficinales.
Jarabes Medicinales, Eter Sulfúrico, Cloral y Cloroformo del Cloral.

LICORES
OLD TOM GIN C. R. A. V. CHERRI BRANDI RON JAMAICA
PIPPERMINT MANDARIN LICOR DE NARANJA

JARABES
Jarabes VIÑA DEL MAR para preparar bebidas naturales de:

Naranjada	Limonada	Mandarina
Boldo	Chirimoya	Durazno
Fresa	Frambuesa	Guinda
Goma	Granadina	Grosella
Ginger Ale	Horchata	Kola
Maqui	Matico	Menta
Pera	Plátano	Piña
Tutti Frutti	Uva	Vainilla
		Zarzaparrilla

Productos de la COMPAÑIA DE REFINERIA DE AZUCAR DE VIÑA DEL MAR

BANCO DE A. EDWARDS y Cía.

SUCESORES DE A. EDWARDS y Cía.
SUCESORES DE AGUSTIN EDWARDS OSANDON
ESTABLECIDO EN 1846

CAPITAL	$	25.000,000.00
FONDO DE RESERVA	,,	6.250,000.00
FONDO DE RESERVA ADICIONAL	,,	11 350,000.00
FONDO PARA FUTUROS DIVIDENDOS	,,	249,049.62
	$	42.849,049.62

DIRECTORES:

Agustín Edwards, Presidente
Arturo Lyon Peña
Howard Nation
Carlos García L.
Juan C. Fischer

Carlos R. Edwards, Vice-Presidente
David C. Duncan
Ricardo E. Searle
Nicanor Señoret.

Oficina de Valparaíso:
NICANOR SEÑORET
Director Gerente
GUSTAVO OLIVARES-JORJE DITTBORN
Sub-Gerentes.

Oficina de Santiago
RICARDO E. SEARLE
Director-Gerente
ROBERTO E. LEAY-RAFAEL PRIETO
Sub-Gerentes.

BANCO ESPAÑOL - CHILE

CAPITAL PAGADO: ..... $ 36.000,000.—

FONDO DE RESERVA ..... $ 7.000,000.—

OFICINAS PRINCIPALES: VALPARAISO (Casa Matriz) Y SANTIAGO.

SUCURSALES ..... IQUIQUE, COQUIMBO, VALPARAISO-ALMENDRAL, LOS ANDES, SAN FELIPE, SANTIAGO-ESTACION, RANCAGUA, RENGO, SAN FERNANDO, CURICO, TALCA, LINARES, CHILLAN, CONCEPCION, TALCAHUANO, LOS ANGELES, ANGOL, TRAIGUEN, VICTORIA, LAUTARO, TEMUCO, VALDIVIA Y MAGALLANES.

COMISIONES DE CONFIANZA

Mantiene a disposición del público un servicio especial de

ADMINISTRACION DE PROPIEDADES

BANCO HIPOTECARIO DE CHILE

SANTIAGO

El Banco de Chile, Agente General en toda la República del Banco Hipotecario de Chile, se encarga de tramitar préstamos en bonos de las series del 8 % y 7 % con garantías de predios rústicos y urbanos; asimismo tramita solicitudes de conversiones de deudas. También paga en cualesquiera de sus Oficinas y a su presentación, los cupones y amortizaciones de los bonos.

Toda operación con dicho Banco es gratuíta.

El Banco acepta órdenes de compra de sus bonos, al precio de plaza y sin recargo de comisión.

En su Oficina de Santiago, el Banco Hipotecario de Chile se encarga de la guarda de sus propios bonos en su Sección Custodia, atendiendo a la reposición de los amortizados por sorteo y depositando el importe de los cupones, en la cuenta bancaria que se le indique.

El Banco facilita préstamos en dinero, a corto plazo, con prenda de sus bonos y en condiciones especiales.

Banco Alemán Transatlántico

CASA CENTRAL: DEUTSCHE UEBERSEEISCHE BANK,. BERLIN

Sucursales:

ARGENTINA ..... Bahía Blanca, Buenos Aires, Córdoba, Mendoza, Rosaria de Santa Fé.
BRASIL ..... Bahía, Curityba, Porto Alegre, Río de Janeiro, Santos y Sao Paulo.
CHILE ..... Antofagasta, Concepción, Iquique, Santiago, Temuco, Valdivia y Valparaíso.
PERU ..... Arequipa, Callao y Lima.
URUGUAY ..... Montevideo.
ESPAÑA ..... Barcelona, Madrid y Sevilla.

Corresponsales en todas partes del mundo.

El Banco se pone a la disposición del público para la compra y venta de Bonos y acciones, emisión de letras y cheques, giros telegráficos y cartas de créditos sobre todas las plazas bancarias del mundo. Ofrece especialmente los servicios de sus secciones "Cobranzas" y "Custodia", esta última con su moderna instalación de Cajas de Seguridad, y ejecuta COMISIONES DE CONFIANZA conforme a la Ley.

Sección Caja de Ahorros: 6 % interés anual.

Agentes de la American Express Company, New York, para la venta de sus Travelers Cheques (Cheques de viajeros).

OFICINA PRINCIPAL PARA CHILE: VALPARAISO,

Calle Prat, 320. Casilla 52-V.
Dirección Telegráfica: BANCALEMAN.

BANCO FRANCES E ITALIANO
para la América del Sud

CASA MATRIZ: Rue Halévy N.° 12, PARIS.

VALPARAISO: Calle Prat N.° 67 :: **SANTIAGO:** Huérfanos N.° 1072

35 Sucursales y Agencias en:

ARGENTINA, BRASIL, CHILE, COLOMBIA Y URUGUAY.

Agentes Exclusivos de la:

BANCA COMMERCIALE ITALIANA

El Banco ofrece sus servicios para comprar y vender Bonos y Acciones, emisión de cartas de Crédito, de Cheques, Letras y Giros Telegráficos sobre cualquier plaza del mundo.

Sección: CAJA DE AHORROS: 6% interés anual.

CAJA NACIONAL DE AHORROS

EMITE LETRAS Y GIROS TELEGRAFICOS Y ACEPTA
-:- COBRANZAS SOBRE TODAS SUS OFICINAS -:-

SUS DEPOSITOS DE AHORRO SON INEMBARGABLES
HASTA $ 2,000.— Y ABONA EL MAS ALTO INTERES: 6%

Informaciones completas sobre sus diversos servicios encontrará en las siguientes oficinas:

Arica	Bellavista	Suc. Providencia	Molina	Los Sauces
Iquique	Recreo	,, Parque	Constitución	Collipulli
Huara	Almendral	,, Brasil	Linares	Temuco
Pisagua	Viña del Mar	,, Mercado	San Javier	Pto. Saavedra
Tocopilla	Quilpué	,, V. Mackenna	Parral	Victoria
Riva Aventura	Casablanca	San Bernardo	Cauquenes	Traiguen
María Elena	San Fco. de Limache	Puente Alto	Chanco	Lautaro
Pedro de Valdivia	Quillota	San José de Maipo	Chillán	Nueva Imperial
Antofagasta	Quintero	Talagante	San Cárlos	Cura-Cautín
Mejillones	La Calera	Melipilla	Bulnes	Freire
Pampa Unión	Llay-Llay	San Antonio	Yungay	Lisperguer
Calama	San Felipe	Buin	Quirihue	Loncoche
Taltal	Putaendo	Rancagua	Concepción	Carahue
Chuquicamata	La Ligua	Hospital	Talcahuano	Vilcun
Copiapo	Cabildo	Doñihue	Tomé	Villarrica
Chañaral	Petorca	Sewell	Coelemu	Valdivia
Caldera	Los Andes	Caletones	Cabrero	Corral
Vallenar	Santiago-Central	Graneros	Yumbel	La Unión
Huasco	Suc. Estación	San Vicente	Coronel	Rio Bueno
Potrerillos	,, Recoleta	Peumo	Lota	Osorno
La Serena	,, Matadero	Rengo	Arauco	Puerto Montt
Vicuña	Población Huemul	Requinoa	Curanilahue	Puerto Varas
Paihuano	Suc. Alameda	San Fernando	Lebu	Calbuco
Coquimbo	,, San Pablo	Chimbarongo	Cañete	Ancud
Ovalle	,, Independencia	Santa Cruz	Los Angeles	Castro
Combarbalá	,, Av. Matta	Talca	Laja	Chonchi
Illapel	,, San Diego	Curicó	Nacimiento	Puerto Aysen
Salamanca	,, Nuñoa	Teno	Mulchen	Magallanes
Valparaíso-Prat	,, Matucana	Curepto	Angol	Puerto Natales.

BOLETIN OFICIAL

DE LA

BOLSA DE CORREDORES DE VALPARAISO

SUMARIO

	Páginas.
Banco Central de Chile. La nueva fórmula de los balances semanales	1513
Actividades Bancarias	1514 y 1515
Precios de Cierre del Mercado en la quincena	1516 y 1517
Banco Central de Chile. Balance General en 30 de Junio de 1930	1518 y 1519
Banco de Chile. Memoria y Balance General en 30 de Junio de 1930	1520 y 1521
Banco de A. Edwards y Cía. Balance en 30 de Junio de 1930	1522
Precios máximo, mínimo y medio de las acciones y bonos en Junio de 1930	1523
Banco Español-Chile. Memoria y Balance General en 30 de Junio de 1930	1524 y 1525
Banco Hipotecario de Chile. Memoria y Balance en 30 de Junio de 1930	1526 y 1527
Bancos Nacionales. Capital y Reservas, Beneficios, Depósitos, Colocaciones, Inversiones y Dividendos, según balances al 30 de Junio de 1930	1528 y 1529
Banco Hipotecario-Valparaíso. Memoria y Balance General en 30 de Junio de 1930	1530 y 1531
Banco Nacional. Balance General en 30 de Junio de 1930	1532
Banco Yugoslavo de Chile. Balance General en 30 de Junio de 1930	1533
Características y datos de Sociedades: dividendos pagados en los años 1927 a 1930. fechas de pago y cantidad de los mismos repartidos durante el año en curso; utilidades y fechas de los balances y porcentajes sobre valor términos medios años 1929 y Junio de 1930	1534 al 1537
Bonos del Estado. Características y cotizaciones, en Valparaíso y Nueva York, de Bonos del Estado y de la Caja de Crédito Hipotecario en la quincena	1538
Características y cotizaciones de Bonos Hipotecarios y Municipales en la quincena	1539
Banco Central de Chile. Tabla de las cifras más importantes de los balances semanales	1540
Superintendencia de Bancos. Resumen del Encaje Legal de los Bancos Comerciales	1540
Cotizaciones de cambios sobre Londres y otras plazas	1541
Valor de un peso chileno en moneda extranjera	1541
Cotizaciones de Metales en la quincena	1541
Producción mensual de las Cías. Mineras y totales de los años 1928 y 1929	1542
Cotizaciones de acciones Lautaro en Londres	1542
,, de acciones Patiño en Nueva York	1542
,, de acciones Lautaro Nitrate Corp. en Londres	1542
Avisos de Citaciones a Juntas de Accionistas	1543
Dividendos anunciados en la quincena	1543
Avisos de Cierre de Registros	1544
Dividendos repartidos en moneda corriente	1544

AYUDE UD. NUESTRA OBRA DE PROPAGANDA DE LAS RIQUEZAS DE CHILE, DE SUS NEGOCIOS Y DE SUS INDUSTRIAS.—ENVIENOS SUS ANUNCIOS.

AÑO IV VALPARAISO, (Chile) 31 DE JULIO DE 1930 N.° 77

BOLETIN OFICIAL DE LA BOLSA DE CORREDORES DE VALPARAISO

ES PROPIEDAD DE LA BOLSA DE CORREDORES | PUBLICACION QUINCENAL | REPRODUCCION PERMITIDA SIEMPRE QUE SE MENCIONE SU ORIGEN

BANCO CENTRAL DE CHILE

La nueva fórmula de sus balances semanales.

Durante la confección de la Estadística Bancaria del año 1929—recientemente dada a la publicidad por la Superintendencia de Bancos—se han introducido algunos cambios de importancia en el balance semanal que, de acuerdo con las disposiciones legales vigentes, publica el Banco Central de Chile. Estos cambios tienden a reflejar con más claridad el detalle del total general de sus reservas y de las obligaciones sujetas a las mismas.

Hasta ahora era costumbre que el Banco Central hiciera figurar en su Pasivo, entre sus compromisos en moneda chilena, los giros emitidos sobre el exterior, mientras no se producía su vencimiento y pago en el extranjero, no obstante de que, con la venta de una letra, la emisión de billetes o depósitos constituídos en dicha institución había experimentado la reducción del caso, quedando, en cambio, afecta a su pago y comprometida, desde el mismo instante, una parte equivalente en los depósitos en oro mantenidos en el exterior. En virtud de una de las modificaciones los giros sobre el exterior no figuran en adelante entre las obligaciones del Banco, en el Pasivo, sino que su monto se rebaja del total de la reserva legal, que, como se sabe, esta constituída por el oro amonedado o en barras depositadas en las bóvedas del Banco Central, o en custodia en bancos de primera clase establecidos en el extranjero, y por depósitos pagaderos a la vista y en oro en bancos de primera clase de Londres y Nueva York.

A la inversa, la suma de los giros comprados por el Banco Central sobre el exterior (divisas) no se incluía anteriormente en la reserva total (formada por la reserva legal y los depósitos a plazo y en oro constituídos en bancos de primera clase de Londres y Nueva York), aun cuando el Banco Central emitía billetes por medio de esta operación o aumentaba sus compromisos sujetos a reserva legal. Para presentar el balance con más precisión, se ha agregado ahora el monto de estas divisas a la reserva total.

Finalmente, se han separado en la cuenta de depósitos en oro mantenidos por el Banco Central en bancos del exterior, los fondos pertenecientes al Fisco y acreditados a este último en las mismas monedas extranjeras. Estos fondos figuraban antes confundidos en una misma cifra con los propios del Banco Central. Por el solo hecho de reconocérsele al Fisco un crédito en moneda extranjera no deben confundirse con los depósitos de propiedad del Banco Central, que, como se ha dicho, han sido destinados exclusivamente para responder por los billetes que emite dicha institución y por los demás compromisos contraídos en moneda chilena y sujetos a reserva de oro.

Por estas razones se han separado en el nuevo formulario de balance, en rubros especiales, los depósitos fiscales, sin considerarlos como reserva del Banco Central en el Activo, ni como compromisos sujetos a la misma en el Pasivo.

Para una mejor comprensión se explica a continuación las partidas que contiene cada rubro.

1) **Billetes en circulación:** Son los billetes emitidos que se encuentran en manos del público y de las instituciones de crédito; su monto está incluído en las "Obligaciones sujetas a reserva".

2) **Obligaciones sujetas a reserva:** Se derivan de los billetes en circulación y de los depósitos constituídos en el Banco (inclusos dividendos por pagar y cheques de la Gerencia).

3) **Reserva total:** Se forma, a) con la reserva legal (oro amonedado y en barras depositado en las bóvedas del Banco Central o en custodia en bancos de primera clase establecidos en el extranjero, y depósitos a la vista y en oro en bancos de primera clase de Londres y de Nueva York); y b) con otras reservas (depósitos a plazo y en oro en bancos de Londres y Nueva York y giros comprados sobre esas plazas). De la suma de ambas partidas se han deducido los giros que el Banco ha hecho sobre sus fondos en el exterior. Estas cifras no incluyen los depósitos fiscales existentes en el exterior.

4) **Redescuentos y descuentos:** Figuran en esta partida los redescuentos hechos a bancos accionistas y las letras descontadas al público.

5) **Bonos Fiscales:** Comprende esta cuenta las existencias del Banco en bonos fiscales.

6) **Bienes Raíces y Muebles:** Forman esta partida los bienes raíces y muebles de propiedad del Banco.

7) **Capital y Reservas:** Lo constituye el Capital y Reservas del Banco.

Las partidas 4, 5 y 6 repercuten lógicamente sobre el desarrollo del rubro "Obligaciones sujetas a reserva" porque implican una emisión de billetes. A contar desde la presente edición este Boletín que ha publicado, desde su fundación, los balances semanales del Banco Central, los continuará insertando de acuerdo con las reformas hechas al formulario respectivo.

ACTIVIDADES BANCARIAS

1926 - 1930

Su desarrollo desde la vigencia de la Ley General de Bancos.

Las actuales condiciones económicas del país, a través de las diversas situaciones comerciales e industriales que han regido, se pueden deducir con bastante exactitud estudiando el desarrollo de las actividades bancarias.

Son, pues, las cifras correspondientes a las instituciones de Crédito el más fiel exponente mediante el cual podemos apreciar la situación.

Hasta fines de 1925 no existió en Chile una legislación que reglamentara el comercio bancario.

La ley de 1860 se refería exclusivamente a la fundación de bancos de emisión.

La ley de 1912, dictada en atención al desarrollo de la industria, creó únicamente el cargo de Inspector de Bancos, cargo inútil, por ser excesivamente limitadas las atribuciones concedidas a este funcionario; se reconoció implícitamente al crearse dicho cargo el amplio derecho que tiene el público para exigir que las instituciones de crédito sean debidamente vigiladas.

Es por esto que la legislación bancaria actualmente en vigencia desde 1926, que comprende la Superintendencia de Bancos, la Ley General de Bancos, la Ley Monetaria y el Banco Central de Chile, leyes e institutos creados de acuerdo con la experiencia, propósitos y estudios de la Misión de Expertos Financieros Norte-Americanos, que presidió el conocido economista señor Edwin Walter Kemmerer, han colocado a Chile en estas materias entre los países más adelantados del mundo.

Recién conocida la Ley General de Bancos, se estimó que las nuevas modalidades que ella introducía en nuestro sistema bancario entorpecería el desarrollo normal de los negocios; adaptados los Bancos a las nuevas disposiciones se ha visto que los negocios bancarios han continuado desenvolviéndose en un ambiente francamente favorable.

El 1.° de Diciembre de 1925, apenas dos meses después de promulgada la Ley—la cual entraría en vigencia el 26 de Marzo de 1926—el Banco Español de Chile, el segundo Banco del país por su importancia en esa época, debido a las malas condiciones de sus negocios y al fuerte retiro de depósitos, se vió en la necesidad de suspender sus pagos.

Las siguientes cifras al 30 de Noviembre de 1925, fecha de su Balance de Situación, señalan la gran importancia de esta Institución:

Colocaciones	$	232.429,378.26
Adeudado:		
a Bancos y Corresponsales	$	17.090,810.08
al Fisco	,,	31.599,467.11
al Público en M/Cte.	,,	175.470,420.56
al Público en Monedas Extranjeras	,,	25.175,008.92

El Gobierno en 1925, debido a circunstancias extraordinarias estaba investido también de facultades extraordinarias, puso en vigor la nueva legislación antes del plazo legal y el Banco Español de Chile en vez de ir a la quiebra, como había sido la costumbre hasta entonces, fué puesto en liquidación por el Superintendente de Bancos y, en atención a las medidas tomadas, a la fecha, los depositantes y acreedores han sido totalmente pagados de sus depósitos y créditos.

La liquidación del Banco Español de Chile, hecha en conformidad a las nuevas disposiciones legales, se ha efectuado en condiciones ampliamente satisfactorias, no produciendo esta anormal situación trastornos de ninguna especie, como ocurría antes en casos como éste.

Los resultados obtenidos en esta liquidación han dejado de manifiesto en forma precisa los grandes beneficios de la nueva Ley General de Bancos.

Posteriormente, por otras causas, han liquidado los Bancos de Mulchén y el de Chile y Alemania.

Actualmente se encuentra en liquidación el Banco R. Valenzuela y Cía., de Santiago.

Desde 1926, año en que entraron en vigencia la totalidad de las leyes bancarias, el desarrollo de los Institutos de Crédito, nacionales y extranieros existentes en el país y el de la Caja Nacional de Ahorros, según los Estados de Situación que periódicamente publica la Superintendencia de Bancos, han llevado el curso que más adelante indicamos.

El capital pagado más las correspondientes reservas han sido:

FECHAS	Bancos Comerciales	Caja Ahorros	Totales
	en millones de pesos		
1926—Mayo 8	540,5	4,9(1)	545,4
1927—Abril 14	579,8	12,5(2)	592,3
1928—Mayo 5	593,9	14,1	608,0
1929—Mayo 2	631,5	16,4	647,9
1930—Mayo 13	638,4	18,7	657,1

En el período 1926-1930, los Capitales y Reservas han tenido un aumento de 111,7 millones de pesos.

Del total general, en 13 de Mayo de 1930, 657,1 millones corresponden 498,2 millones a los capitales nacionales y 158,9 millones a los extranjeros.

Los **depósitos** globales alcanzaron los siguientes importes:

FECHAS	Bancos Comerciales	Caja Ahorros	Totales
	en millones de pesos		
1926—Mayo 8	1,172,4	354,5 (1)	1,526,9
1927—Abril 14	1,366,4	364,9	1,731,3
1928—Mayo 5	1,302,5	432,4	1,734,9
1929—Mayo 2	1,268,2	470,0	1,738,2
1930—Mayo 13	1,227,1	489,3	1,716,4

Estas cifras incluyen los depósitos que unos Bancos tenían en otros.

De 1926 a 1930 los depósitos globales han crecido en 189,5 millones.
En el total de 1,716,4 millones del 13 de Mayo de 1930, corresponden 1,219,3 millones a los depósitos en los Bancos Nacionales y 497,1 a los Bancos Extranjeros.

Las **Colocaciones** sumaron los siguientes importes:

FECHAS	Bancos Comerciales	Caja Ahorros	Totales
	en millones de pesos		
1926—Mayo 8	1,459,1	34,2 (1)	1,493,3
1927—Abril 14	1,427,5	72,5	1,500,0
1928—Mayo 5	1,357,9	93,4	1,451,3
1929—Mayo 2	1,565,1	179,2	1,744,3
1930—Mayo 13	1,694,4	200,8	1,895,2

Las "Colocaciones" han aumentado en el período en 401,9 millones
En el total general, en 13 de Mayo de 1930, corresponden 1,294,8 millones a los Bancos Nacionales y 600,4 millones a los Bancos Extranjeros.
Las **Inversiones** en Bienes Raíces, Acciones y Bonos, Muebles y Material, han llevado el siguiente curso:

FECHAS	Bancos Comerciales	Caja Ahorros	Totales
	en millones de pesos		
1926—Mayo 8	255,4	170,8 (1)	426,2
1927—Abril 14	282,7	206,0 (3)	488,7
1928—Mayo 5	203,0	223,4	426,4
1929—Mayo 2	225,1	210,3	435,4
1930—Mayo 13	208,0	230,3	438,3

Las inversiones han tenido un aumento de 12,1 millones.
Del total de 438,3 millones, en 13 de Mayo de 1930, corresponden 393,7 millones a los Bancos Nacionales y 44,6 millones a los Bancos Extranjeros.
Los **fondos disponibles** han experimentado las siguientes variaciones:

FECHAS	Bancos Comerciales	Caja Ahorros	Totales
	en millones de pesos		
1926—Mayo 8	346,4	58,0 (1)	404,4
1927—Abril 14	513,9	70,0 (3)	583,9
1928—Mayo 5	511,4	131,3	642,7
1929—Mayo 2	378,8	103,5	482,3
1930—Mayo 13	284,6	92,4	377,0

Los fondos disponibles acusan una reducción de 27,4 millones durante el período bajo revista.
Corresponden en el gran total del 13 de Mayo de 1930, 244,1 millones a las instituciones nacionales y 132,9 a las extranjeras.

Según la última Memoria del Banco Central de Chile, correspondiente a 1929, los Bancos en los años que se indican, para atender las necesidades de dinero que les exigían sus negocios, hicieron uso de los "redescuentos" por los siguientes importes:

1926	$ 139.179,620.74	1928	$ 95.020,743.79
1927	$ 199.821,618,37	1929	„ 838.068,844.32

Y los particulares, en iguales años, han "descontado" en el Banco Central los siguientes importes:

1926	$ 16.036,538.86	1928	$ 32.266,513.02
1927	„ 23.061,792.25	1929	„ 50.175,247.35

Las cifras expuestas no necesitan comentarios. Ellas demuestran una sólida situación y que los negocios se han desenvuelto normalmente.

Notas:

(1) Cifras correspondientes al 31 de Diciembre de 1925.
(2) Cifras correspondientes al 31 de Diciembre de 1926.
(3) Estimación.

Abreviaturas:
V = vendedor
C = comprador
N = nominal
T = transacciones

PRECIOS DE CIERRE DEL MERCADO

Abreviaturas:
m = mala
p = próxima
T/M = término medio

	T/M. 1929	JULIO 15 a JULIO 28 de 1930											
		15	16	17	18	19	21	22	23	24	25	26	28
BANCOS													
Central de Chile		N 1350	N 1360	C 1350	C 1350	C 1350	C 1350	N 1390	N 1390	N 1390	C 1390	C 1390	C 1390
Chile	207.01	T 203	T 203	V 203	V 203	V 201	C 200	C 202	C 203	C 203	V 202	C 202	V 202
Español-Chile	101.94	V 105	V 105	V 104	T 103½	N 103½	V 100 *	V 99	V 98	V 98	C 97	C 97	C 97
A. Edwards y Cía.	182.85	C 177	C 177	C 177	C 177	C 177	C 177	C 177	C 177	C 177	C 177	C 177	C 177
Hipotecario de Chile	769.65	N 675	N 675	N 675	N 700	N 700	N 700	N 700	N 700	N 700	N 700	N 700	N 700
Hipotecario-Valpso.	179 86	N 180	N 180	N 180	N 180	N 180	N 180	N 180	N 180	N 180	N 180	N 180	N 180
Italiano	82 70	V 69	N 68	V 68	V 66	C 65½	C 65	C 65	C 65	C 65	C 65	C 65	C 65
Nacional	83 28	V 79	V 78	V 77	V 75	V 75	V 73	V 72	T 71½	C 71	V 71	V 71	C 71
SALITRERAS													
Agua Santa	26.90	C 12½ p	C 12½ p	C 12½ p	C 12½ p	C 12½ p	C 12 p	C 12 p	T 12½ p	C 13 m	C 13 p	C 13¼ p	C 13 m
Astoreca	31.01	N 34	N 34	N 34	N 34	N 34	N 34	N 34	N 34	N 34	N 34	N 34	N 34
Asturias	13.78	C 7	C 7	C 7	C 7	C 7	C 7	C 7	C 7	C 7	C 7	C 7	C 7
Castilla	20.03	C 15½ p	C 15½ p	C 15½ p	C 15½ p	C 15½ p	C 15½ p	C 15½ p	C 15½ p	C 15½ p	C 15½ p	C 16 p	C 16 p
Chilena de Salitres	4.55	V 3	V 3	V 3	V 3	V 3	V 3	V 3	V 3	V 3	V 3	V 3	V 3
Cota & Bonasort	17.95	C 8	C 8	C 8	C 8	C 8	C 8	C 8	C 8	C 8	C 8	C 8	C 8
Galicia	4.74	C 2 p	C 2 p	C 2 p	C 2	C 2	C 2	C 2	C 2	C 2	C 2	C 2⅛ p	C 2⅛
Granja	30.30	N 31	N 31	N 31	N 31	N 31	N 31	N 31	N 31	N 31	N 31	N 31	N 31
Iberia	59.89	V 40	V 40	V 40	V 40	V 40	V 40	V 40	V 40	V 40	V 40	V 40	V 40
Loa	26.17	C 13¾ p	C 13¾ p	V 14 p	V 14 p	C 13⅝ p	V 14¼ p	C 13⅞	C 13⅞ p	C 14⅛ p	V 15⅜ p	V 16 p	C 15¼ p
Lautaro Portador	119.10	V 117 p	C 116 p	C 116 p	V 118 m	C 119 p	C 122 m	V123½m	C 127 p	C 137 p	C 137 p	V 139 m	C 137 p
Lautaro Nominativ.	111.80	N 107	N 106	N 106	N 108	N 109	N 112	N 113	N 117	N 127	N 127	N 129	N 127
Lautaro Delaware	55.40	C 50	C 50	V 49	V 48	C 45½	N 45	N 45	V 47	C 50	C 50	C 50	C 53
Perfetti	3.52	V 2½ p	V 2½ p	V 2½ p	V 2½ p	V 2½ p	V 2½ p	V 2½ p	V 2½ p	V 2½ p	V 2½ p	V 2½ p	V 2½
Tocopilla	312.40	V 290	V 290	V 290	V 290	V 290	V 290	V 290	V 290	V 290	V 290	V 290	V 290
MINERAS													
Araca	226.99	V 150	V 150	V 150	V 150	V 150	V 150	V 150	V 150	V 150	V 150	V 150	V 150
Bronces de R. B.	2.44	N 1½	N 1½	N 1½	N 1½	N 1½	N 1½	N 1½	N 1½	N 1½	N 1½	N 1½	N 1½
Cerro Grande	20.06	V 7 p	V 7 p	V 7	V 7	V 7	C 6½ p	C 6½ p	C 6½ p	C 6¾ p	C 6¾ p	C 6¾ p	C 7⅛ p
Colquiri	5.54	V 1½	V 1½	V 1½	V 1½	V 1½	V 1½	N 1⅞	N 1⅞	N 1⅞	N 1⅞	N 1⅞	N 1⅞
Condoriaco	10.90	T 1⅛	V 1½	V 1½	V 1½	V 1½	V 1½	V 1½	V 1½	V 1½	V 1½	V 1½	V 1½
Disputada de las C.	49.17	C 14¾ p	N 14½	C 14 p	C 14 p	C 14½ p	V 14⅜ p	V 14½ p	C 14 p	N 14½	V 14⅜ p	C 14¾ p	C 14½m
Gatico	4.99	V 1¼	V 1¼	V 1¼	V 1¼	V 1¼	V 1¼	V 1¼	V 1¼	V 1¼ p	V 1¼	C 1	C 1
Guanaco	4.58	N 5	N 5	N 5	N 5	N 5	N 5	C 4	C 4	C 4	C 4	C 4	C 4
Huanillos & P. Bca	6.08	N 2	N 2	N 2	N 2	N 2	N 2	N 2	N 2	N 2	N 2	N 2	N 2
Kelluani Cons.	2.58	N 1½	N 1½	N 1½	N 1½	N 1½	N 1½	N 1½	N 1½	N 1½	N 1½	N 1½	N 1½
Morococala	22.32	C 5 p	C 5 p	V 5	V 5	V 5	V 5	V 5	V 5	V 4⅞ m	C 4½ m	C 5 p	C 5 p
Ocuri	5.89	V 5	V 5	V 5	V 5	V 5	V 5	V 5	V 5	V 5	V 5	V 5	V 5
Oploca	110.76	V 60	V 60	V 60	V 60	V 60	N 60	N 60	N 60	N 60	N 60	N 60	N 60
Oruro	33.02	V 12 p	V 11½m	V 11¼m	N 11¼	V 11¼m	V 10¾m	N 10¾ p	V 10¼m	T 10¾ p	V 10¼	C 10¼ p	V 10¼ p
Patiño	313.09	V 146 p	V 148 p	V 145 p	V 144 p	C 140	C 141	C 142 m	C 141½m	C 148 p	C 148 p	C 148 p	C 148 p
Salvador	.....	V 1	V 1	V 1	V 1	V 1	V 1	V 1	V 1	V 1	V 1	V 1	V 1
Tocopilla	120.98	C 60 m	C 60 p	V 58 p	T 58 p	V 57½ p	T 56 p	V 54½ p	V 54½ p	C 56½m	C 57½ p	C 58¾ p	C 57 p
Tres Puntas	.....	N 5	N 5	N 5	N 5	N 5	N 5	C 4¼	C 4¼	C 4¼	C 4¼	N 4¼	C 5
CARBONIFERAS													
Lebu Cons. 9% pref.	4.99	N 4	N 4	N 4	N 4	N 4	N 4	N 4	N 4	N 4	N 4	N 4	N 4
Mafil. Ord.	4.68	N 1½	N 1½	C 2½	C 2½	C 2½	C 2½	C 2½	C 2½	C 2½	C 2½	C 2½	C 2½
Mafil. Bonos.	93.62	N 94	N 94	N 94	N 94	N 94	N 94	N 94	N 94	N 94	N 94	N 94	N 94
Minera e Industrial	30.07	V 26⅜	V 26½m	V 26 p	C 26 m	C 26 p	V 26¼ p	C 25½	V 24¾ p	T 25½ p	V 25⅛ p	V 25⅛	C 25 p
Parga	6.74	V 5	V 5	V 5	V 5	V 5	V 5	V 5	V 5	V 5	V 5	V 5	V 5
Schwager	24.75	C 17½ p	C 17½ p	C 17½ p	N 17½	N 17½	C 17	N 17	N 17	C 17 m	N 17	N 17	N 17

*ex-dividendo

Use Ud. Salitre (Nitrato de Soda de Chile) y observe la diferencia enorme en la producción de sus tierras.

Abreviaturas:
V = vendedor
C = comprador
N = nominal
T = transacciones

PRECIOS DE CIERRE DEL MERCADO

Abreviaturas:
m = mala
p = próxima
T/M = término medio

	T/M. 1929	JULIO 15 a JULIO 28 de 1930											
		15	16	17	18	19	21	22	23	24	25	26	28
GANADERAS													
Aysen	56.67	C 32 m	C 32 m	C 32 m	C 32 p	C 31½ p	V 31¼ p	N 31¼	V 31 p	T 32 p	C 32 p	C 32¼ p	C 32 m
Cisnes	22.95	C 12½ p	C 12 p	C 12 p	C 12 p	C 12 p	C 12 p	V 12 p	C 12 p	C 12 p	V 11½	N 11½	N 11½
Gente Grande	65.28	V 41½ p	V 42 p	V 41½ p	V 41 p	C 40 p	C 40 p	C 40½m	C 40 p	N 40	N 42	C 41	N 41
Laguna Blanca	152.96	V 106 p	V 102	V 102	V 102 m	V 100	V 98	T 95 p	T 95 m	C 97 p	C 96 p	V 97	V 97 m
Tierra del Fuego	167.77	V 120 p	C 119 p	V 118 p	V 115 m	V 114 p	T 110 p	V 112 p	T 111½p	V 114½p	C 113	T 115 p	V 116 p
Ñuble y Rupanco	32.21	N 28	N 28	N 28	N 28	N 28	N 28	N 28	N 28	N 28	N 28	N 28	N 28
Vallenar	43.71	N 40	N 40	T 33	N 33	N 33	N 33	N 33	N 33	N 33	N 33	N 33	N 33
IND. Y VARIAS													
Ast. Las Habas	57.87	C 60	N 60	N 60	N 60	N 60	N 60	N 60	N 60 *	N 60	N 60	N 60	N 60
Buques & Maderas	38.30	V 35	V 33	V 35	V 35	V 35	V 33	V 33	V 33	V 33	C 35	C 40	C 40
Cemento "ElMelón"	99.42	C 82 p	V 82 p	V 81 p	V 80 p	V 80	T 79 p	C 79 p	T 79	C 81½ p	C 83 p	C 83½ p	C 83½m
Cervecerías Unidas	101.04	V 109 m	V 108 m	V 106 p	V 105 m	V 104 m	V 104½	V 105 p	C 105 m	C 106 m	T 107 m	C 107½p	V107¾m
Cristalería	126.—	C 130	C 130	C 130	C 130	C 130	C 130	C 130	C 130	C 130	C 130	C 130	C 130
Chilena de Tejidos	102.62	N 94	N 94	N 94	N 94	N 94	N 94	N 94	N 94	N 94	N 94	N 94	N 94
Cía. Chilena de Electricidad Ld. — Accs. Ord.	18.20	C 19	C 19	T 19 m	C 19 p	C 19	C 19 p	C 19 p	C 19 p	C 19 p	C 19 p	C 19 p	C 19
Cía. Chilena de Electricidad Ld. — ,, Pref.	47.22	C 48	N 48	C 48	C 48	C 48	C 48	C 47	C 47	C 47	C 47	C 47	C 47
Cía. Chilena de Electricidad Ld. — Bonos 8%	43.04	N 45	C 45	C 45	C 45	C 45	C 45	C 45	C 45	C 45	C 45	C 45	C 45
Cía. General de Electricid. Industrial. — Acc. Ord.	72.99	N 56½	C 56	C 56½	C 58	C 58	C 60	C 60	C 60½	C 62	V 62½	V 62½	V 62
Cía. General de Electricid. Industrial. — Bonos 8%	40.13	V 41	V 41	V 41	V 41	V 41	V 41	V 41	C 40½	C 40½	C 40½	C 40	C 40
Elec. de Los Andes	156.98	N 250	N 250	N 250	N 250	N 250	N 250	N 250	N 250	N 250	N 250	N 250	N 250
Envases y Enlozados	9.49	C 6½ p	C 6½ p	C 6½ p	C 6½	C 6½	C 6½	C 6½	C 6½	C 6½ p	C 6½	C 6½	C 6½
Est. Químicos Viña	13.97	C 4	C 4	C 4	C 4	C 4	C 4	C 4	C 4	C 4	C 4	C 4	C 4
Dropa.—D. del P.	.....	V 95	V 95	V 95	V 95	V 95	V 95	V 95	V 95	V 95	V 95	V 95	V 95
Fósforos	220.32	C 220	C 215	C 215	C 215	C 215	C 215	C 215	C 215	C 215	C 215	C 215	C 215
Gas de Concepción	78.67	C 85	C 85	C 85	C 85	C 85	C 85	C 85	C 85	C 85	C 85	C 85	C 85
Gas de Santiago	79.29	N 72	N 70	N 70	N 70	N 70	N 70	V 70	V 70	V 70	N 70	N 70	N 66 *
Gas de Valparaíso	73.22	C 70	V 70	V 70	V 70	V 70	T 69	N 69	N 69	N 69	V 68	V 68	T 68
Globo	75.57	C 55	C 55	C 55	C 55	C 55	C 55	C 55	C 55	C 55	C 55	C 55	C 55
Imp. & Lit. "Universo"	118.24	N 106	N 106	N 106	N 106	N 106	N 106	N 106	N 106	N 106	N 106	N 106	N 106
Industrial	45.46	V 44	V 44	V 44	V 44	V 44	V 44	V 44	V 44	V 44	T 40½ p	N 40½	N 40½
Ind. de Catres	44.73	V 45	V 45	V 45	V 45	V 45	V 45	V 45	V 45	V 45	V 45	V 40	N 40
Ind. de Los Andes	99.74	N 100	N 100	N 100	N 100	N 100	N 100	N 100	N 100	N 100	N 100	N 100	N 100
Malvoa	9.42	C 7	C 7	C 7	C 7	C 7	C 7	C 7	C 7	C 7	C 7	C 7	C 7
Matadero Modelo	123.85	N 100	N 100	N 106	N 106	N 106	N 106	N 106	N 106	N 106	N 106	N 106	N 106
Molinera Köster	102.11	N 101	N 101	N 101	N 101	N 101	N 101	N 101	N 101	N 101	N 101	N 101	N 101
Oxígeno	58.35	N 57	N 57	N 57	N 57	N 57	N 57	N 57	N 57	C 57	N 57	C 58	C 58
PanyGalletas Hucke	42.32	C 40	C 40	C 40	C 40	C 40	C 30	C 40	C 40	C 40	C 40	C 40	C 40
P. Bellavista Tomé	.....	V 157	V 157	V 157	V 157	V 157	V 157	V 157	V 157	V 157	V 157	V 157	V 157
Papeles y Cartones — N. E.	.....	C 149	C 148	C 148	C 148	C 148	C 148	C 147	C 147	C 147	C 147	N 147	N 147
Papeles y Cartones — A. E.	165.09	C 155	C 155	C 155	C 155	C 155	C 155	V 157	V 157	V 157	V 157	N 157	N 157
Perfumería	18.53	C 19	C 19	C 19	C 19	C 19	C 19	C 19	C 19	C 19	C 19	C 19	C 19
Punta de Lobos	275.12	C 240	C 240	C 240	C 240	C 240	C 240	C 240	C 240	C 240	C 240	V 248	V 248
Sederías Ch. de — Ord.	5.—	V 5	V 5	C 6¼	C 6¼	C 6½	C 6½	C 6½	C 6½	C 6½	C 6½	C 6½	C 6½
Sederías Ch. de — Pref.	20.—	V 18	V 18	C 20	C 20	C 20	C 20	C 20	C 20	C 20	C 20	C 20	C 20
Tabacos	117.85	N 111	V 110½p	V110½ p	V 108 m	C 106½p	C 105	V 105 m	C 105	C 105	C 105	C 104p *	N 104
Telégrafo Comercial	48.10	C 46	V 46 p	V 46 p	V 46 m	V 46 m	V 46	V 45	V 45	V 45	C 45	C 45¼	N 43 *
Vapores — Ordinarias	27.52	C 16½ p	C 16⅝ p	C 16⅝m	V 16¼	V 16 p	N 15¾	N 15¾	N 15¾	N 15¾	N 15¾	N 15¾	V 15¼ p
Vapores — Pref. 7%	50.09	N 48	N 48	C 48	C 48	C 48½	C 48½	N 48½	C 49	C 49	C 49	C 49	C 49½
Viña	54.51	V 60½ p	C 59½ p	V 59 p	C 57 p	V 57 p	T 54¾ p	T 55¾ p	C 55½ p	C 56½ p	V 57 p	V 57¼ p	C 57½ p
ASCENSORES													
Cerro Alegre	170.—	C 170	C 170	C 170	C 170	C 170	C 170	C 170	C 170	C 170	C 170	C 170	C 170
Mecánicos	73.62	V 72	V 72	V 72	V 72	V 72	V 72*	V 72	V 72	V 72	V 72	V 72	V 72
SEGUROS													
Alsacia	53.94	V 55	V 55	V 55	V 55	V 55	V 55	V 55	V 55	V 55	V 55	V 55	V 55
América	75.20	N 75	N 75	N 75	N 75	N 75	N 75	N 75	N 75	N 75	N 75	N 75	N 75
Araucanía	82.26	C 72	C 72	C 72	C 72	C 72	C 72	C 72	C 72	C 72	C 72	C 72	C 72
Central	54.38	N 52	N 52	N 42	N 52	N 52	N 52	N 52	N 52	N 52	N 52	N 52	N 52 *
Chilena Consolidada	45.35	T 47	N 47	N 47	V 46	V 45 m	V 44½	C 44½ p	C 44½ p	N 44½	T 44	N 44	C 44 p
Confianza	47.52	C 49	C 49	C 49	C 49	C 49	C 49	C 49	C 49	C 49	C 49	C 49	C 49
Comercial	171.21	N 200	N 200	N 200	N 200	N 200	N 200	N 200	N 200	N 200	N 200	N 200	N 200
El Cóndor	25.92	C 30	C 30	C 30	C 30	C 30	C 30	C 30	C 30	C 30	C 30	C 30	C 30
Española	293.16	V 305	V 305	V 304	V 304	V 305	V 305	V 304	V 304	V 304	V 304	V 304	V 304
Estrella	41.—	V 30	V 30	V 30	V 30	V 30	V 30	V 30	V 30	V 30	V 30	V 30	V 30
Franco-Chilena	80.31	N 71	N 71	N 71	N 71	N 71	N 71	N 71	N 71	N 71	N 71	N 71	N 71
Germania	82.26	C 72	C 72	C 72	C 72	C 72	C 72	C 72	C 72	C 72	C 72	C 72	C 72
Iberia	70.—	N 80 *	N 80	N 80	N 80	N 80	N 80	N 80	N 80	N 75	N 75	N 75	N 75
Italia	550.—	N 550	N 550	N 550	N 550	N 550	N 550	N 550	N 550	N 550	N 550	N 550	N 550
Nueva España	357.57	V 76	V 76	V 76	V 76	V 76	V 76	V 73	V 70	T 65 *	N 65	C 70	C 70
Protectora	316.74	N 315	N 315	N 315	N 315	N 315	N 315	N 315	C 310	C 310	C 310	C 310	N 310
Previsora	44.58	N 40	N 40	N 40	N 40	N 40	N 40	N 40	N 40	N 40	N 40	N 40	N 40
Unión ItaloCh.Cons.	34.58	C 34	C 34	C 34	C 34	C 34	C 34	C 34	C 34	C 34	C 34	C 34	C 34
Vasconia	33.95	C 36	C 36	C 36	C 36	C 36	C 36	C 36	C 36	V 35 *	V 35	V 35	V 35

*ex-dividendo

Especialmente al elegir abonos, no olvide la diferencia enorme que hay entre lo natural y lo artificial

BANCO CENTRAL

BALANCE GENERAL

Activo y Saldos Deudores

A.—FONDOS DISPONIBLES:		
CAJA (Oro en el país).		
a) Oro chileno	$ 60.999,597.98	
b) Oro en monedas extranjeras	1.012,004.93	
c) Oro en pasta	1.172,167.43	
Depósitos en oro a la vista en Bancos del Exterior	201.391,807.65	
	$ 264.575,577.99	
Menos: Provisión para letras giradas a plazo	17.675,881.35	
Reserva Legal Art. N.° 83	$ 246.899,696.64	
Depósitos en Oro a plazo en Bancos del Exterior	138.190,000.00	
Letras compradas sobre el extranjero	13,125.00	
Total de la Reserva	$ 385.102,821.64	
Oro depositado por cuenta del Fisco en el Exterior	63.680,929.01	
Plata y nickel	6.110,359.34	
Cheques y valores a cargo de otros bancos	39,416.78	$ 454.933,526.77
B.—COLOCACIONES:		
Redescuentos a Bancos Accionistas:		
a) Vencimientos antes de 30 días	$ 30.735,415.60	
b) Vencimientos antes de 60 días	41.967,981.39	
c) Vencimientos antes de 90 días	13.247,378.42	85.950,775.41
LETRAS DESCONTADAS AL PUBLICO:		
a) Vencimientos antes de 30 días	$ 6.926,395.63	
b) Vencimientos antes de 60 días	3.943,362.93	
c) Vencimientos antes de 90 días	3.250,049.82	14.119,808.38
Anticipo Ley Monetaria por plata en pasta		4.059,089.45
C.—INVERSIONES:		
Bienes Raíces	$ 12.204,778.38	
a) Nacionales	28.747,230.00	
Valores en poder del Superintendente de Bancos	49,000.00	
Muebles	978,335.09	41.979,343.47
D.—OTRAS CUENTAS DEL ACTIVO:		
Intereses por recibir	696,950.48	
Operaciones pendientes y varios	5,706.10	
Material y elaboración de billetes	1.808,784.93	2.511,441.51
TOTAL		$ 603.553,984.99

J. CUENTAS

Valores en Custodia y Garantía		$ 158.437,477.24
Deudores por Redescuentos enviados al cobro		19.163,443.53
Redescuentos recibidos en cobro		4.963,399.03
Vales para incinerar		305,600.00
Billetes para incinerar		1.015,497.00
Billetes provisorios para incinerar		25.581,870.00
TOTAL		$ 209.467,286.80
Porcentaje de Reserva Legal contra billetes y depósitos	58.15 %	
NOTA.—Considerando el oro depositado a plazo en el exterior y las letras compradas de propiedad del Banco, el porcentaje de reserva sería de	90.70 %	

Firmado: O. MEYERHOLZ, Contador.

CUENTA GANANCIAS Y PERDIDAS

GANANCIAS Y PERDIDAS		**$ 11.911,414.75**
CUENTA GASTOS GENERALES	**$ 2.173,025.56**	
CASTIGO DE MUEBLES	**131,672.42**	
CASTIGO DE MATERIAL Y ELABORACION DE BILLETES	**171,570.30**	
CASTIGO SOBRE BIENES RAICES Y VARIOS	**589,477.29**	
TOTAL DE CASTIGOS	**$ 3.065,745.57**	**3.065,745.57**
UTILIDAD LIQUIDA		**$ 8.845,669.18**

Firmado: O. MEYERHOLZ, Contador.

Santiago, 30 de

DE CHILE.-Santiago.

en 30 de Junio de 1930.

Pasivo y Saldos Acreedores

F.—EXIGIBLE A LA VISTA O ANTES DE 30 DIAS:		
Emisiones del Banco	$ 339.564,880.00	
Billetes en circulación	$ 339.564,880.00	
Depósitos de Bancos Accionistas	67.611,003.03	
Depósitos de Reparticiones Públicas	2.743,116.17	
Depósitos del Fisco	7.622,579.76	
Depósitos del Público	2.252,502.04	
Otros depósitos	557,370.47	
Cheques de la Gerencia	671,003.04	
Dividendos por pagar	3.546,324.68	
Total de billetes en circulación y depósitos sujetos a reserva de oro	$ 424.598,779.19	
Depósitos del Fisco en monedas extranjeras	63.680,929.01	$ 488.279,708.20
G.—OTRAS CUENTAS DEL PASIVO:		
Agencias en el país	$ 153,397.21	
Intereses recibidos y no ganados	617,868.86	
Operaciones pendientes y varios	53,320.30	824,586.37
I.—CAPITAL Y RESERVAS:		
Capital	$ 90.832,000.00	
Reserva Legal	16.427,306.36	
Reserva Adicional	7.190,384.06	114.449,690.42
TOTAL		$ 603.553,984.99

DE ORDEN

Acreedores por valores en custodia y garantía		$ 158.437,477.24
Redescuentos en cobro en provincia		19.163,443.53
Redescuentos recibidos en cobro de Sucursales		4.963,399.03
Vales retirados de la circulación		305,600.00
Billetes retirados de la circulación		1.015,497.00
Billetes provisorios retirados de la circulación		25.581,870.00
TOTAL		$ 209.467,286.80
Tasa de descuento para Bancos Accionistas	6 %	
Tasa de descuento para el Público	7 %	
Tasa de descuento para el Instituto de Crédito Industrial	6½ %	

Firmado: A. BURR S., Gerente.

DISTRIBUCION DE LAS UTILIDADES CONFORME AL ART. 99, TITULO 10.°	
A FONDO DE RESERVA Y RESERVA ESPECIAL, INCISO 1.° Y 4.°	**$ 2.361,299.78**
A FONDO LEGAL DE PREVISION, INCISO 2.°	**442,283.45**
A DIVIDENDOS A LOS ACCIONISTAS, INCISOS 3.° Y 4.°	**4.541,600.00**
A REGALIAS AL FISCO, INCISO 4.°	**1.500,485.95**
TOTAL DE LA UTILIDAD	**$ 8.845,669.18**

Junio de 1930 **Firmado: A. BURR S., Gerente.**

BANCO

Establecido por la unión de los bancos NACIONAL DE CHILE, VALPARAISO y AGRICOLA

CAPITAL PAGADO	$ 100.000,000.00
FONDO DE RESERVA LEGAL	25.000,000.00
FONDO DE RESERVA ESPECIAL	33.000,000.00
FONDO DE EVENTUALIDADES	20.000,000.00
FONDO DE RESERVA EXTRAORDINARIO (En Moneda Esterlina y Dollars U. S. Cy.)	40.000,000.00
FONDO DE ACCIONISTAS	7.949,076.66

DIRECTORIO:

JUAN ANTONIO ORREGO, Presidente.

GUILLERMO E. PURCELL, Vice-Presidente.

CARLOS AGUIRRE LUCO
CARLOS BALMACEDA S.
PEDRO CORREA OVALLE
MANUEL A. COVARRUBIAS
LUIS DAVILA LARRAIN
PEDRO GARCIA DE LA HUERTA
MANUEL HEDERRA
PEDRO A. TORRES
MIGUEL A. URRUTIA

CONSEJO LOCAL DE VALPARAISO:

JORGE C. KENRICK, S. GUILLERMO CONDON, HERNAN PRIETO VIAL, JUAN M. VALLE.

ARTURO PHILLIPS S., Gerente General.

OFICINAS PRINCIPALES

SANTIAGO

ALBERTO HENCKEL, Gerente.

RICARDO LETELIER, LUIS E. JUSTINIANO, LUIS LENIZ PRIETO, JOSE MANUEL FRONTAURA, Sub-Gerentes.

LUIS MUJICA, JUAN F. MARKMANN, JULIO HERNANDEZ, ALBERTO ARRAU B., ALBERTO MORENO F., ERNESTO CLARO I., Inspectores de las Sucursales.

VALPARAISO

EDUARDO WIECHMANN, Gerente.

AMBROSIO ANDONAEGUI, Sub-Gerente.

SEPTUAGESIMA CUARTA MEMORIA

Presentada a los señores Accionistas por el Directorio

Señores Accionistas:

De acuerdo con lo que prescriben los estatutos del Banco, el Directorio presenta a los señores Accionistas el Balance General y la Cuenta de Ganancias y Pérdidas, correspondiente al primer semestre del año en curso.

La utilidad líquida, deducidas las sumas necesarias para castigos y provisiones de las deudas malas o dudosas, ha ascendido a ..... $ 8.632,782.97
cantidad que unida al Fondo de Accionistas de ..... $ 7.816,293.69

da un total disponible de ..... $ 16.449,076.66

El Directorio propone la siguiente distribución de esta suma:

Repartir un dividendo de $ 8.50 por acción	$ 8.500,000.00
Y dejar en el Fondo de Accionistas	$ 7.949,076.66
	$ 16.449,076.66

Aceptada esta distribución, los Fondos del Banco quedarían como sigue:

CAPITAL PAGADO	$ 100.000,000.00
FONDO DE RESERVA LEGAL	25.000,000.00
FONDO DE RESERVA ESPECIAL	33.000,000.00
FONDO DE EVENTUALIDADES	20.000,000.00
FONDO DE RESERVA EXTRAORDINARIO EN MONEDA ESTERLINA Y DOLLARES U. S. Cy.	40.000,000.00
FONDO DE ACCIONISTAS	7.949,076.66
	$ 225.949,076.66

En el sorteo verificado para dar cumplimiento a lo dispuesto en el Artículo Transitorio de los Estatutos, resultaron designados los Directores señores don Juan Antonio Orrego y don Carlos Aguirre Luco.

Corresponde a la Junta reemplazarlos o reelegirlos.

Incumbe, también, a la Asamblea, nombrar los Inspectores de Cuentas para este semestre.

Santiago, 1.º de Julio de 1930.

ALBERTO HENCKEL, Secretario.

JUAN ANTONIO ORREGO, Presidente.

DE CHILE

Balance General en 30 de Junio de 1930.

ACTIVO Y SALDOS DEUDORES			PASIVO Y SALDOS ACREEDORES		
Fondos disponibles.			**Adeudado al Público:** exigible a la vista o antes de 30 días.		
Caja y Depósitos en el Banco Central de Chile	$ 43.392.413.55		Depósitos en Cuentas Corrientes	$ 145.420,454.51	
Caja en Monedas Extranjeras	10.652,707.78		Depósitos a la Vista, Vales, Consignaciones y Retenciones Judiciales	10.510,220.26	
Cheques y Valores de otros Bancos (Canjes)	2.319,317.22		Boletas de Garantía a la Vista	339,950.77	
Depósitos en el Exterior	15.060,167.64	$ 71.425,106.19	Otros compromisos (Dividendos, Letras y Giros Telegráficos por Pagar)	9.119,957.98	$ 165.390,583.52
Colocaciones.			**Adeudado al público:** Exigible después de 30 días.		
Avances en Cuenta Corriente y Préstamos:			Depósitos a Plazo Fijo e Indefinido	$ 184.524,764.29	
A) Garantidos	$ 216.194,999.31		Boletas de Garantía a 30 días vista	30.059,842.89	
B) Sin garantía especial	140.246,986.87		Otros compromisos	5.445,903.90	220.030,511.08
Letras y Documentos Descontados	115.166,310.00		**Adeudado a Bancos y Corresponsales.**		
Obligaciones de los Directores y Empleados	6.849,209.71		Adeudado a Bancos del Exterior	$ 5.000,000.00	$ 5.000,000.00
Documentos por Boletas de Garantía	30.171,257.03		**Otras Cuentas del Pasivo.**		
Otras colocaciones	30.607,261.65	539.236,024.57	Obligaciones Hipotecarias del Banco	$ 12.065,505.36	
Inversiones.			Redescuentos en el Banco Central de Chile	38.016,607.45	
Bienes Raíces	$ 20.593,544.13		Retenciones del Impuesto sobre la Renta	57,515.57	
Bonos de Empréstitos Fiscales y Municipales	11.002,289.24		Operaciones de Cambio	26.113,069.37	
Acciones del Banco Central de Chile	23.562,371.21		Cartas de Créditos	27.326,825.37	
Otras Acciones y Bonos	31.141,936.69		Operaciones Pendientes y Varios	31.257,977.86	$ 134.837,500.98
Valores en poder del Superintendente de Bancos	900,000.00		**Otras Cuentas del Haber.**		
Muebles	760,000.10	87.960,141.37	Ganancias y Pérdidas	$ 8.632,782.97	$ 8.632,782.97
Otras Cuentas del Activo.			**Capital y Reservas.**		
Sucursales en el país	$ 731,077.01		Capital Pagado	$ 100.000,000.00	
Operaciones de Cambio	28.024,470.17		Reserva Legal	25.000,000.00	
Deudores por cartas de Crédito	27.310,824.37		Reservas Adicionales	100.816,293.69	225.816,293.69
Operaciones Pendientes y Varios	7.020,028.56	61.086,400.11			
		$ 759.707,672.24			$ 759.707,672.24

CUENTAS DE ORDEN

Valores en Custodia	$ 467.419,320.53	Depósitos de Valores en Custodia	$ 467.419,320.53
Valores en Garantía	63.463,722.48	Depósitos de Valores en Garantía	63.463,722.48
Valores en Cobranzas	52.080,501.03	Depósitos de Valores en Cobranza	52.080,501.03
Responsabilidad indirecta de Directores y Empleados	524,114.80	Garantías otorgadas por Dirctores y Empleados	524,114.80
Libranzas en Garantía	1.013,301.88	Responsabilidad de Garantóa	1.013,301.88
	$ 584.500,960.72		$ 584.500,960.72

GANANCIAS Y PERDIDAS

DEBE				HABER	
Contribuciones y Estampillas	$ 600,933.61			Saldo que resulta al Haber de esta cuenta rebajando intereses pagados y haciendo provisión para Documentos Dudosos	$ 17.732,089.84
Sueldos	4.509,304.53				
Gastos Generales	1.613,157.75				
Gastos de Escritorio	488,484.84				
Gastos de Remesas	59,692.60				
Muebles (Castigo)	281,983.89				
Suma aplicada al Fondo de Previsión de los Empleados	1.092,019.15				
Remuneración al Directorio	127,500.00	$ 8.773,076.50			
Bienes Raíces (Reparaciones)		$ 326,230.37			
		$ 9.099,306.87			
Saldo		$ 8.632,732.97			
		$ 17.732,089.84			$ 17.732,089.84

RAFAEL DE LA BARRERA,
Contador.

Santiago, 30 de Junio de 1930.

ARTURO PHILLIPS S.
Gerente General.

BANCO DE A. EDWARDS y Cía.

Sucesores de A. Edwards y Cía.

Sucesores de Agustín Edwards Osandón.

ESTABLECIDO EN 1846

CAPITAL	$ 25.000.000.—
FONDO DE RESERVA LEGAL	6.250,000.—
FONDO DE RESERVA ADICIONAL	11.350,000.—
FONDO PARA FUTUROS DIVIDENDOS	232,321.49

BALANCE EN 30 DE JUNIO DE 1930.

ACTIVO Y SALDOS DEUDORES

FONDOS DISPONIBLES.		
Caja y Depósitos en el Banco Central de Chile	$ 8.512,344.69	
Caja en Monedas Extranjeras	49,775.58	
Cheques y Valores de otros Bancos (canjes).	657,902.26	
Depósitos en Bancos del País	3.181,202.74	
Depósitos en el Exterior	685,210.68	$ 13.086,435.95
COLOCACIONES.		
Avances en Cuenta Corriente y Préstamos:		
a) Garantidos	$ 37.924,338.15	
b) Sin garantía especial	35.554,876.56	
Letras y Documentos descontados	13.197,472.78	
Obligaciones de los Directores y Empleados.	4.939,146.77	
Documentos por Boletas de Garantía	5.362,288.56	
Otras colocaciones	1.849,620.29	$ 98.827,743.11
INVERSIONES.		
Bienes Raíces	$ 8.001,615.21	
Bonos de Empréstitos Fiscales y Municipales	447,591.94	
Acciones del Banco Central de Chile	4.339,667.78	
Otras Acciones y Bonos	3.988,575.—	
Valores en poder del Superintendente de Bancos	634,875.04	
Muebles y Material	423,828.50	$ 17.836,153.47
OTRAS CUENTAS DEL ACTIVO.		
Operaciones de cambio	$ 8.325,635.96	
Deudores por cartas de crédito, créditos documentarios y acreditivos	826,640.—	
Operaciones Pendientes y Varios	337,743.06	$ 9.490,019.02
OTRAS CUENTAS DEL DEBE.		
Comisiones	$ 1,391.33	$ 1,391.33
		$ 139.241,742.88

PASIVO Y SALDOS ACREEDORES

ADEUDADO AL PUBLICO: Exigible a la vista o antes de 30 días.		
Depósitos en Cuenta Corriente	$ 22.223,367.28	
Depósitos a la vista, vales, consignaciones y retenciones judiciales	595,133.82	
Otros compromisos (dividendos, letras y giros telegráficos por pagar)	98,774.91	$ 22.917,276.01
ADEUDADO AL PUBLICO: Exigible después de 30 días.		
Depósitos a plazo fijo e indefinido	$ 42.755,638.43	
Boletas de Garantía a 30 días vista	5.542,933.72	
Otros Compromisos	250,303.65	$ 48.548,875.80
ADEUDADO A BANCOS Y CORRESPONSALES.		
Adeudado a Bancos del exterior	$ 10.407,658.96	$ 10.407,658.96
OTRAS CUENTAS DEL PASIVO.		
Retenciones del Impuesto sobre la renta	$ 22,915.10	
Sucursales en el país	674,770.33	
Operaciones de Cambio	8.333,283.71	
Cartas de crédito, créditos documentarios y acreditivos	826,640.—	
Operaciones Pendientes y Varios	2.373,563.37	$ 12.231,172.51
OTRAS CUENTAS DEL HABER.		
Intereses y Descuentos	$ 32,269.30	$ 32,269.30
Ganancias y Pérdidas	$ 2.272,168.81	$ 2.272,168.81
CAPITAL Y RESERVAS.		
Capital Pagado	$ 25.000,000.—	
Reserva Legal	6,250.000.—	
Reservas Adicionales	11.582,321.49	$ 42.832,321.49
		$ 139.241,742.88

CUENTAS DE ORDEN

Valores en Custodia		$ 193.359,207.88	Depósitos de Valores en Custodia		$ 193.359,207.88
Valores en Garantía		29.558,889.66	Depósitos de Valores en Garantía		29.558,889.66
Valores en Cobranza		8.075,136.37	Depósitos de Valores en Cobranza		8.075,136.37
Responsabilidad indirecta de Directores y Empleados		295,007.75	Garantías otorgadas por Directores y Empleados		295,007.75
		$ 231.288,241.66			$ 231.288,241.66

GANANCIAS Y PERDIDAS

DEBE

Sueldos, Gratificaciones, Imposiciones a fondos de Previsión, etc.		$ 642,467.99
Contribuciones		111,254.49
Comisiones, Arriendos y otros Gastos de Administración		289,716.49
Utilidad Líquida		2.272,168.81
		$ 3.315,607.78

HABER

Saldo que resulta al Haber de esta cuenta, después de hacer provisiones y castigos...		$ 3.315,607.78
		$ 3.315,607.78

Valparaíso, 30 de Junio de 1930.

NICANOR SEÑORET,
Director Gerente.

Hemos revisado los libros de contabilidad, hallándolos en perfecto orden.

ALFREDO COURT.

Valparaíso 30 de Junio de 1930.

ARTURO BASCUÑAN CRUZ.

PRECIO MAXIMO, MINIMO Y MEDIO DE LAS ACCIONES Y BONOS DURANTE EL MES DE JUNIO DE 1930

(Basados en los precios diarios de cierre del Mercado.)

Acciones y Bonos	Máximo	Mínimo	Medio
BANCOS			
Central de Chile	$ 1550.—	$ 1470.—	$ 1512.50
Chile	213.—	211.—	211.65
A. Edwards & Cía.	185.—	180.—	181.52
Español-Chile	106.—	105.—	105.19
Hipotecario de Chile	.....	.....	700.—
Hipotecario-Valparaíso	.....	.....	180.—
Italiano	86.—	76.—	77.04
Nacional	83.—	80.—	80.13
SALITRERAS			
Agua Santa	14.75	12.50	12.73
Astoreca	.....	.....	34.—
Asturias	.....	.....	7.—
Castilla	15.25	17.—	16.22
Chilena de Salitres	.....	.....	3.—
Cota & Bonasort	8.50	8.—	8.32
Galicia	3.75	2.50	2.82
Granja	.....	.....	31.—
Iberia	.....	.....	40.—
Loa	16.1/8	14.—	14.65
Lautaro Port.	139.50	120.—	124.40
Lautaro Nom.	129.—	110.—	114.69
Id. Delaware	55.—	40.—	44.69
Perfetti	3.25	2.75	2.84
Tocopilla	300.—	289.—	297.69
MINERAS			
Araca	160.—	150.—	152.18
Bronces de R. B.	2.—	1.50	1.58
Cerro Grande	10.—	8.—	9.14
Colquiri	.....	.....	2.—
Condoriaco	2.25	1.50	1.82
Disputada de las C.	17.—	13.75	15.34
Electra	1.—	0.75	0.97
Gatico	1.50	1.25	1.39
Guanaco	.....	.....	5.—
Huanillos y P. B.	.....	.....	2.—
Kelluani Cons.	.....	.....	1.50
Morococala	5.3/8	4.75	5.05
Ocuri	5.25	5.—	5.09
Oploca	64.—	51.—	61.56
Oruro	15.—	12.1/8	13.42
Patiño	169.—	149.—	158.54
Salvador	.....	.....	1.—
Taltal	.....	.....	2.—
Tocopilla	71.50	63.—	67.57
Tres Puntas	7.—	6.—	6.65
CARBONIFERAS			
Lebu ..... Pref	.....	.....	4.—
Máfil ..... Ord	.....	.....	1.25
Máfil ..... Bon	.....	.....	94.—
Minera e Ind.	28.50	26.—	27.91
Parga	5.25	4.50	4.89
Schwager	21.—	20.—	20.60
GANADERAS			
Aysen	36.50	32.50	35.44
Cisnes	14.—	13.—	13.76
Gente Grande	44.50	42.50	44.05
Laguna Blanca	115.—	110.—	113.41
Tierra del Fuego	137.50	121.—	130.65
Vallenar	.....	.....	40.—
IND. Y VARIAS			
Astillero Las Habas	60.—	59.—	59.78
Buques y Maderas	36.50	36.—	36.02
Cemento "El Melón"	95.—	91.75	93.60
Cervecerías Unidas	113.—	107.—	110.03
Chilena de Tejidos	.....	.....	94.—
Ch. Sederías, Ord.	.....	.....	5.—
Ch. Sederías, Pref.	.....	.....	18.—
Cía. Chilena de Electricidad Ltda. — Accs. Ord.	20.50	19.50	20.03
Cía. Chilena de Electricidad Ltda. — Accs. Pref.	48.—	47.—	47.23
Cía. Chilena de Electricidad Ltda. — Bonos 8 %	43.75	42.50	43.04

Acciones y Bonos	Máximo	Mínimo	Medio
IND. Y VARIAS			
Cía. Gen. Elec. Ind. — Accs. Ord.	$ 68.—	$ 64.—	$ 67.32
Cía. Gen. Elec. Ind. — Bonos 8 %	42.—	41.—	41.33
Drog. del Pacífico	96.—	94.—	94.34
Eléctrica de Los Andes	.....	.....	250.—
Envases y Enlozados	7.1/8	6.5/8	6.94
Est. Quím. de V. del M.	.....	.....	4.—
Fósforos Chilena de	.....	.....	220.—
Gas de Concepción	.....	.....	85.—
Gas de Valparaíso	72.—	70.—	71.08
Gas de Santiago	70.—	69.—	69.82
Globo, Molinera	.....	.....	55.—
Imp. y Lit. "Universo"	.....	.....	106.—
Industrial	44.50	40.—	41.95
Industrial de Catres	47.—	45.—	46.82
Industrial de los Andes	.....	.....	100.—
Matadero Modelo	.....	.....	100.—
Maderera Malvoa	7.50	7.—	7.13
Molinera Köster	.....	.....	101.—
Oxígeno Fáb. Nac. de	53.—	52.—	52.21
Pan y Gall. Hucke	.....	.....	40.—
Paños Bella-Vista Tomé	.....	.....	155.—
Papel y Cartones — N. E.	150.—	148.—	149.17
Papel y Cartones — A. E.	160.—	155.—	153.04
Punta de Lobos, Salinas	.....	.....	240.—
Perfumería	20.—	19.—	19.43
Tabacos, Chilena de	113.—	109.—	111.—
Telégrafo Comercial	46.50	45.50	45.82
Trasportes Unidos	.....	.....	33.—
Vapores (Ord.)	20.25	17.50	18.44
Vapores (Pref.)	52.—	50.—	51.65
Viña, Refinería de	62.75	59.25	61.60
ASCENSORES			
Cerro Alegre	.....	.....	170.—
Mecánicos	.....	.....	72.—
SEGUROS			
Alsacia	.....	.....	55.—
América	.....	.....	75.—
Antofagasta	.....	.....	170.—
Araucanía	.....	.....	72.—
Central	.....	.....	52.—
Chilena Cons.	47.—	46.—	46.54
Comercial	190.—	170.—	173.91
Confianza	.....	.....	49.—
Continental	.....	.....	25.—
Cóndor	.....	.....	28.—
Española	310.—	300.—	302.60
Estrella	.....	.....	30.—
Franco Chilena	.....	.....	70.—
Germania	.....	.....	72.—
Iberia	.....	.....	75.—
Italia	.....	.....	550.—
Nueva España	.....	.....	78.—
Protectora	.....	.....	315.—
Previsora	.....	.....	40.—
Unión Italo-Ch. Cons.	.....	.....	35.—
Vasconia	.....	.....	36.—
Yugoslava	.....	.....	52.—
BONOS			
P. Arenas-P. Natales 8%-5%	102.—	101.—	101.21
S. Antonio-Cartagena 8%-5%	102.—	101.—	101.21
Regadío 8%-2%	102.—	101.—	101.21
Concepción-Talcahuano 7-5%	94.—	93.75	93.80
Construcción-Puentes.. 7-10%	.....	.....	95.—
Obras Públicas 7%-1%	94.25	93.—	93.88
Deuda Interna 7-1 %	94.25	92.7/8	93.74
Caja Cr. Hip. 8-½%	100.75	99.—	99.99
„ „ „ 8-1%	100.25	99.75	99.96
„ „ „ 7-1%	90.—	87.—	89.65
„ „ „ 6-1%	88.—	87.—	87.60
„ „ „ 7-½%	87.50	86.75	87.06
Bco. Hip. Chile 8-1 %	98.75	95.—	97.21
„ „ „ 7-1 %	88.—	85.—	86.39
„ „ Valp. 8-2 %	99.—	97.50	98.29
„ „ „ 8-1 %	99.—	97.50	98.29
„ „ „ 7-1 %	93.—	87.—	89.13
Municip. Valp. 8-2¼ %	.....	.....	99.—
„ „ 7-3 %	.....	.....	95.—
„ Viña 8-1 %	95.—	94.—	94.34
Av. España 8-1 %	.....	.....	98.—

BANCO ESPA

Autorizado por Decretos Supremos de 26 de Marzo y 19 de Junio de 1926, y por decreto de la Superintendencia de Bancos de 2 de Julio de 1926.

Capital pagado . . . . . $ 36.000,000.00
Reserva legal . . . . . „ 6.225,000.00

CONSEJO GENERAL DE ADMINISTRACION

ELADIO DE ARTAZA, Presidente del Banco

VALPARAISO		SANTIAGO	
RAFAEL L. BARAHONA, Presidente.	ALBERTO DE LA VEGA	JOSE PLANELLA, Presidente	FRANCISCO LACAMARA
FRANCISCO LUEJE MONTES	JOSE VELASCO F.	ALFREDO BARROS ERRAZURIZ	
PONCIANO SANZ	JOSE DACAL (Suplente)	FRANCISCO GAZTELU	JOSE NORIEGA

OFICINAS PRINCIPALES

VALPARAISO:

ERNESTO ALVAREZ G., Jefe de Sucursales. — LUIS A. ENRIQUEZ, Inspector General Interino. — ANTONIO OSTALE G., Gerente del Banco. — SIGFREDO LEWIN, Sub-Gerente. — JOSE G. VIZCARRA.—LUIS A. HENRIQUEZ.—DANIEL MUNIZAGA.—JOSE DAPENA, Inspectores de Oficinas.

SANTIAGO:

FRANCISCO DE P. DONOSO, Gerente. — ALEJANDRO PINO, Sub-Gerente.

AGENTES EN LAS SUCURSALES

VALPARAISO (Almendral), Juan C. Villar.	RANCAGUA, Víctor Jensen.	CHILLAN, Guillermo Rojas.	VICTORIA, Ismael Cordero W.
SANTIAGO (Estación), Antonio Pincetti.	RENGO, Abilio Hidalgo.	CONCEPCION, Oscar Gazmuri.	LAUTARO, Luis R. Tapia.
IQUIQUE, Manuel Labra I.	SAN FERNANDO, Mamerto Briones.	TALCAHUANO, Juan Fco. Jara.	TEMUCO, Manuel Bafalluy M.
COQUIMBO, Roberto Muñoz D.	CURICO, Emiliano Santelices.	LOS ANGELES, Esberto A. Ramírez.	VALDIVIA, Víctor Gajardo L.
SAN FELIPE, Galvarino Peña.	TALCA, Ceferino Veloso.	ANGOL, Ricardo Valdivia.	MAGALLANES, Alejandro Rozas.
LOS ANDES, Ernesto Barrios.	LINARES, Luis Levancini G.	TRAIGUEN, Arturo Ayala.	

CORRESPONSALES EN EL EXTRANJERO

INGLATERRA	Midland Bank, Limited. Westminster Bank, Limited. Grace Brothers & Co., Limited.	ALEMANIA	Commerz und Privat-Bank.
FRANCIA	Comptoir National D'Escompte de París.	ITALIA	Crédito Italiano, Milán.
BELGICA	Banque de Bruxelles.	ESTADOS UNIDOS DE N. A.	Irving Trust Co. Grace National Bank of New York.
SUIZA	Union de Banques Suisses.	ARGENTINA	Banco de la Nación Argentina. Banco Español del Río de la Plata.
ESPAÑA	Banco Hispano Americano. Banca Marsans. Banco Exterior de España.		

OCTAVA MEMORIA

QUE EL CONSEJO GENERAL DE ADMINISTRACION PRESENTA A LA JUNTA GENERAL ORDINARIA DE ACCIONISTAS EN 19 DE JULIO DE 1930.

De conformidad con lo dispuesto en el número 7.º del artículo 22 de los Estatutos, el Directorio presenta a los señores Accionistas el Balance General del Banco al 30 de Junio próximo pasado y la cuenta de Pérdidas y Ganancias correspondiente al ejercicio semestral terminado en dicha fecha.

La utilidad líquida del semestre, deducidas las sumas necesarias para impuestos, castigos y provisiones ha ascendido a	$	2.684,540.71
El Consejo propone dar a esta suma la siguiente aplicación:		
A pagar a los señores Accionistas un dividendo de $ 4.— por acción	$	1.440,000.—
A Fondo de Reserva		775,000.—
Al pago de la asignación fija mensual para Directores y de la asignación fija semestral para Inspectores de Cuentas		77,000.—
A gratificación legal y extraordinaria al personal		392,540.71
	$	2.684,540.71

Aceptada la distribución propuesta, el Capital y las Reservas del Banco quedarían así:

CAPITAL PAGADO	$	36.000,000.—
FONDO DE RESERVA		7.000,000.—
	$	43.000,000.—

A fines de Enero del presente año, la Dirección del Banco vió, con profundo pesar, el desaparecimiento de su seno, después de una rápida enfermedad, del respetable caballero don Aníbal Letelier N., que tan valiosos servicios prestara a la Institución durante su permanencia en el Directorio.

En el curso del semestre renunció su puesto de Consejero del Banco el Director don Francisco R. Martínez, por motivo de su prolongada ausencia del país.

El Directorio reemplazó, en la forma prevista en los Estatutos, al señor Letelier por el Director suplente de Santiago, don José Noriega, y al señor Martínez, por el accionista don José Velasco F.

Como estos nombramientos son valederos sólo hasta la primera Junta General de Accionistas, corresponde a la Junta llenar ambos puestos y el de Director suplente de Santiago, que permanece vacante.

También corresponde a la Junta designar dos Inspectores en propiedad y dos Suplentes para el examen de las cuentas del semestre en la Oficina de Valparaíso y otros tantos para la de Santiago.

La Dirección del Banco estima como un deber de gratitud dejar constancia del sentimiento ron que ha visto alejarse de su seno al prestigioso hombre de negocios don Francisco R. Martínez, que ha cooperado en el Banco desde su fundación.

Valparaíso, Julio de 1930.

ONIO OSTALE G., Secretario. — ELADIO DE ARTAZA, Presidente.

ÑOL-CHILE

Balance General en 30 de Junio de 1930.

ACTIVO Y SALDOS DEUDORES			PASIVO Y SALDOS ACREEDORES		
Fondos Disponibles.			**Adeudado al Público: Exigible a la vista o antes de 30 días.**		
Caja y Depósitos en el Banco Central de Chile	$ 12.115,254.46		Depósitos en cuenta corriente	$ 35.319,305.20	
Caja en Monedas extranjeras	46,913.71		Depósitos a la vista, vales consignaciones y retenciones judiciales	2.014,424.72	
Cheques y Valores de otros Bancos (canjes)	2.195,334.11		Boletas de garantía a la vista	333,453.52	
Depósitos en Bancos del país	19,789.44		Otros compromisos (dividendos, letras y giros telegráficos por pagar)	420,868.49	$ 38.088,051.93
Depósitos en el Exterior	3.888,322.67	$ 18.265,614.39	**Adeudado al Público: Exigible después de 30 días.**		
Colocaciones.			Depósitos a plazo fijo e indefinido	$ 47.678,215.10	
Avances en Cuenta Corriente y Préstamos:			Depósitos en Sección de Ahorros	13.034,731.82	
a) Garantidos	$ 30.783,502.74		Boletas de Garantía a 30 días vista	5.157,990.91	
b) Sin Garantía especial	18.513,276.77		Otros compromisos	89,433.33	$ 65.960,371.16
Letras y Documentos Descontados	79.247,152.93		**Adeudado a Bancos y Corresponsales.**		
Obligaciones de los Directores	43,537.03		Adeudado a Bancos del país	$ 18,172.92	
Documentos por Boletas de Garantía	5.491,444.43		Adeudado a Bancos del exterior	2.893,694.45	$ 2.911,867.37
Otras Colocaciones	1.030,620.83	$ 135.109,534.73	**Otras Cuentas del Pasivo.**		
Inversiones.			Obligaciones hipotecarias del Banco	$ 1.583,120.00	
Bienes Raíces	$ 7.502,500.00		Redescuentos en el Banco Central	10.788,688.29	
Acciones del Banco Central de Chile	4.561,257.76		Retenciones del Impuesto sobre la renta	30,505.59	
Valores en poder del Superintendente de Bancos	541,081.25		Sucursales en el país	1.063,014.52	
Muebles y Material	1.144,386.08	$ 13.749,225.09	Operaciones de Cambio	6.744,619.59	
Otras Cuentas del Activo.			Cartas de crédito, créditos documentarios y acreditivos	1.505,332.40	
Operaciones de Cambio	$ 6.667,153.99		Operaciones pendientes y varios.	1.285,045.96	$ 23.000,326.35
Deudores por cartas de crédito, créditos documentarios y acreditivos	1.505,332.40		**Otras Cuentas del Haber..**		
Operaciones Pendientes y Varios.	619,754.34	$ 8.792,240.73	Intereses	$ 1.370,128.86	
Otras Cuentas del Debe.			Ganancias y Pérdidas	2.684,540.71	$ 4.054,669.57
Intereses	$ 323,671.44	$ 323,671.44	**Capital y Reservas.**		
			Capital pagado	$ 36.000,000.00	
			Reserva Legal	6.225,000.00	$ 42.225,000.00
		$ 176.240,286.38			$ 176.240,286.38

CUENTAS DE ORDEN

Valores en Custodia	$ 167.300,132.56	Depósitos de Valores en Custodia	$ 167.300,132.56
Valores en Garantía	7.522,687.92	Depósitos de Valores en Garantía	7.522,687.92
Valores en Cobranza	43.303,627.05	Depósitos de Valores en Cobranza	43.303,627.05
Responsabilidad indirecta de Directores	44,974.00	Garantías otorgadas por Directores	44,974.00
	$ 218.171,421.53		$ 218.171,421.53

BALANCE GENERAL DE GANANCIAS Y PERDIDAS EN 30 DE JUNIO DE 1930.

DEBE			HABER		
Gastos Generales	$ 444,501.06		Saldo que resulta al Haber de esta cuenta, después de hacer provisiones para deudas malas y de dudoso cobro	$ 6.087,099.11	$ 6.087,099.11
Gastos de Material y Utiles de Escritorio	209,186.03				
Gastos de Timbres y Estampillas.	123,290.84				
Impuesto Territorial (Ley número 4174)	34,457.38				
Gastos de Reparación de Edificios	36,414.85				
Arriendos	285,727.50				
Sueldos	2.063,211.68				
Imposición del Banco al Fondo de Retiro del Personal	94,171.56	$ 3.290,960.90			
Castigos sobre Muebles		111,597.50			
UTILIDAD LIQUIDA		2.684,540.71			
		$ 6.087,099.11			$ 6.087,099.11

C. CHELLEW, Contador. Valparaíso, 30 de Junio de 1930. ANTONINO OSTALE G., Gerente.

BANCO HIPOTE-

Capital Pagado (75,000 acciones de $ 200 cada una) . . . . . $ 15.000,000.00
Fondo de Reserva y otros Fondos Acumulados . . . . . „ 14.345,054.97

CONSEJO DE ADMINISTRACION:

PRESIDENTE:
SALUSTIO BARROS

VICE-PRESIDENTE:
MÁXIMO DEL CAMPO

CONSEJEROS:
Eduardo Covarrubias, Luis Dávila Larraín, Domingo Edwards Matte, Manuel Ossa C., Germán Riesco E., Máximo Valdés F., Ismael Valdés V.

GERENTE:
OCTAVIO URZÚA PUELMA

SUB-GERENTE:
MIGUEL BRICEÑO MARCOLETA

SUB-GERENTE:
EUGENIO IRARRÁZAVAL LARRAÍN

JEFE DE LA CONTABILIDAD:
LUIS THOMPSON COTAPOS

73.ª Memoria Semestral

resentada por el Consejo de Administración a los señores Accionistas del Banco Hipotecario de Chile, en 11 de Julio de 1930.

SEÑORES ACCIONISTAS:

El Balance de las operaciones del Banco del primer semestre de este año, que os presentamos con un resumen de

la cuenta Ganancias y Pérdidas, manifiesta una utilidad de	$	2.135,178.67
cantidad que agregada al Fondo de Dividendos de		1.295,054.97
forman un total disponible de	$	3.430,233.64

Os proponemos:

Pagar a los señores Accionistas un dividendo de $ 27, por acción, de cuya cantidad se deducirá $ 1.62 por acción por Impuesto a la Renta	$	2.025,000.00
Destinar a Fondo de Eventualidades		100,000.00
Y dejar en el Fondo de Dividendos el saldo de		1.305,233.04
TOTAL	$	3.430,233.64

Durante el semestre nuestros negocios se han desarrollado normalmente; se emitieron bonos hipotecarios por valor de $ 17.115,500.— en razón de préstamos efectuados y se retiraron $ 8.586,000 de bonos de la circulación por amortizaciones ordinarias y extraordinarias, resultando así la emisión con un excedente de $ 8.529,500, respecto del semestre anterior. La distribución de nuestros bonos en circulación por series, es la siguiente:

BANCO HIPOTECARIO DE CHILE:

Serie del 6 % y 2 % de amortización	$	210,000.00
Serie del 7 % y 2 % de amortización		1.689,000.00
Serie del 7 % y 1 % de amortización		113.698,500.00
Serie del 8 % y 2 % de amortización		618,900.00
Serie del 8 % y 1 % de amortización		204.994,500.00

BANCO HIPOTECARIO NACIONAL:

Serie del 8 % y 1 % de amortización	$	1.935,000.00
TOTAL	$	323.145,900.00

Os corresponde designar cuatro señores accionistas para que formen la Comisión Inspectora de las Cuentas del Banco, de este semestre, dos de ellos como propietarios y los otros dos como suplentes.

Santiago, Junio 30 de 1930.

SALUSTIO BARROS,
Presidente.

OCTAVIO URZUA PUELMA,
Secretario.

-CARIO DE CHILE

BALANCE en 30 de Junio de 1930.

Debe			Haber		
Capital	$ 15.000,000.00		Banco de Chile, Cuenta en Moneda Corriente	$ 687,987.95	
Fondo de Reserva	7.000,000.00		Banco de Chile, Cta. en Mda. Est. (£ 7.484-14- a $ 40 c/u)	299,388.00	
Fondo de Eventualidades	6.050,000.00		Banco de Chile, Depósitos a Plazo	15.500,000.00	
Fondo de Dividendos	1.295,054.97	$ 29.345,054.97	Caja en Efectivo	8,570.35	$ 16.495,946.30
Acreedores por Sección Custodia	$ 14,883.76		Bonos y Acciones	$ 14.410,800.00	14.410,800.00
Amortización Extraordinaria	60,193.06		Bienes Raíces	$ 11.017,338.65	11.017,338.65
Billetes amortizados por pagar del semestre	50,000.00		Material de Emisión y Material de Escritorio	$ 1,000.00	
Billetes amortizados por pagar Rezagados	111,300.00		Muebles	35,000.00	36,000.00
Caja de Retiro y Ahorros de los Empleados del Banco	1.130,463.56		Arriendos por Cobrar	$ 2,800.00	
Cupones por pagar del semestre	76,891.00		Bonos en Custodia	73.499,000.00	
Cupones por pagar Rezagados	78,907.50		Cuentas Pendientes	934,520.95	
Depósitos en Custodia	73.499,000.00		Cupones Descontados	84,856.67	
Dividendos Anticipados	3,211.40		Dividendos por Recibir	3.122,712.88	
Dividendos del semestre	12.477,642.25		Intereses por Recibir	487,398.96	
Dividendos por pagar sobre Capital	37,907.78		Operaciones Pendientes	51,623.00	
Impuesto sobre la Renta adeudado	1,823.04		Préstamos a corto Plazo con Hipoteca	389,837.27	
Operaciones Pendientes	4.051,740.67	91.593,964.02	Préstamos a corto Plazo con Prenda	2.460,970.20	
Emisión en circulación:			Primas de Seguro por Cobrar	80,392.78	81.114,112.71
Billetes Hipotecarios	$ 323.145,900.00	323.145,900.00	Obligaciones Hipotecarias y Fondo de amortización	$ 323.145,900.00	323.145,900.00
Ganancias y Pérdidas		$ 2.135,178.67			
		$ 446.220,097.66			$ 446.220,097.66

GANANCIAS Y PERDIDAS

Debe			Haber		
Castigos Varios	$ 77,743.50		Haber de esta Cuenta por Arriendos, Comisiones, Descuentos, Intereses y Producto de Bonos y Acciones		$ 2.939,729.32
Gastos en Bienes Raíces	108,508.30				
Gastos Generales	61,130.47				
Material de Escritorio (consumo y castigo)	11,851.90				
Sueldos	455,316.48	$ 804,550.65			
UTILIDAD		2.135,178.67			
		$ 2.939,729.32			$ 2.939,729.32

BENJAMIN LIRA OSSA,
Contador.

JOAQUIN AGUIRRE LUCO,
Delegado del Gobierno

OCTAVIO URZUA PUELMA,
Gerente.

BANCOS

Capital y Reservas, Beneficios, Depósitos, Colocaciones, Inver

BANCOS	Capital Pagado	Reservas al 30 Junio 1930	BEN 1.er Semestre 1929
BANCO CENTRAL DE CHILE	$ 90.832,000.—	$ 23.617,690.42	$ 10.961,970.27

BANCOS

BANCO DE CHILE.....	$ 100.000,000.—	$ 125.816,293.69	$ 8.238,460.07
BANCO COMERCIAL DE CURICO	2.000,000.—	526,467.70	130,372.18
BANCO DE CONCEPCION	5.000,000.—	3.190,051.09	430,665.50
BANCO DE CONSTITUCION	400,000.—	242,540.78	32,441.98
BANCO DE CURICO	5.000,000.—	2.006,368.62	317,055.58
BANCO DE A. EDWARDS Y CIA.	25.000,000.—	17.832,321.49	2.339,707.41
BANCO ESPAÑOL-CHILE	36.000,000.—	6.225,000.—	2.605,819.86
BANCO ITALIANO.....	10.000,000.—	2.500,000.—	369,021.30
BANCO LLANQUIHUE.....	1.500,000.—	261,194.20	70,232.74
BANCO NACIONAL	40.000,000.—	12.001,742.90	2.293,548.93
BANCO OSORNO Y LA UNION	15.000,000.—	7.923,628.47	1.130,090.29
BANCO DE PUNTA ARENAS	8.000,000.—	839.220,88	338,149.61
BANCO DE TALCA	16.000,000.—	7.961,950.16	1.299,935.11
BANCO REGULO VALENZUELA Y CIA.	10.000,000.—	.....	501,317.63
BANCO YUGOSLAVO DE CHILE	10.000,000.—	5.139,212.09	467,420.85
	$ 283.900,000.—	**$ 192.465,992.07**	**$ 20.564,238.94**

BANCOS

BANCO HIPOTECARIO DE CHILE	$ 15.000,000.—	$ 14.345,054.97	$ 2.228,819.91
BANCO HIPOTECARIO-VALPARAISO	2.000,000.—	1.503,661.38	217,867.79
TOTALES.....	$ 17.000,000.—	$ 15.848,716.35	$ 2.446,687.70

(1).--**Banco de Osorno y La Unión.**—Además del dividendo de $ 8 por acción sobre 145,761 acciones totalmente pagadas, se repartió un dividendo proporcional de $ 7,377 sobre 4,239 acciones o cuotas de acciones pagadas en el curso del último semestre.

NACIONALES

ones y Dividendos según Balances al 30 de Junio de 1930.

EFICIOS		DIVIDENDOS		Adeudado al público por depósitos, etc.	Colocaciones préstamos descuentos etc.	Inversiones
2.° Semestre 1929	1.er Semestre 1930	2.° Sem. 1929	1.er Sem. 1930			
$ 10.520,675.—	$ 8.845,669.18	$ 50.—	50.—	$ 148.714,828.20	$ 100.070,577.79	$ 41.972,343.47

COMERCIALES

$ 8.705,437.93	$ 8.632,782.97	$ 8.50	$ 8.50	$ 385.421,094.60	$ 539.236,024.57	$ 87.960,141.37
124,056.98	135,306.54	1.10	1.10	2.208,246.98	4.078,229.42	410,515.36
438,113.24	436,360.71	4.—	4.—	14.796,705.49	19.827,451.97	1.143,900.—
25,599.05	25,859.93	1.—	1.—	755,755.72	1.239,652.26	292,273.80
291,229.92	292,158.80	5.50	5.50	4.911,094.97	11.613,023.64	1.090,330.30
2.332,356.47	2.272,168.81	8.—	8.—	71.466,151.81	98.827,743.11	17.836,153.47
2.673,278.89	2.684,540.71	4.—	4.—	104.048,423.09	135.109,534.73	13.749,225.09
367,864.—	648,823.45	3.—	...	34.785,397.11	42.511,025.77	3.344,040.09
103,657.97	103,770.66	12.—	12.—	841,680.37	2.313,306.—	263,140.84
2.299,882.51	2.266,745.92	4.—	4.—	56.173,048.55	98.085,503.26	17.026,016.13
1.285,316.56	1.354,760.01	8.—	8.—(1)	24.297,127.55	44.092,359.12	2.788,401.—
278,901.75	261,068.05	.....	.....	20.650,248.42	20.761,488.10	6.181,393.71
1.274,015.05	1.425,303.07	7.50	7.50(2)	25.117,822.59	49.761,746.21	4.289,419.35
424,004.—	303,752.70	0.50	.....	5.223,391.78	12.891,099.46	1.297,501.49.
464,514.03	466,387.91	1.—	1.—	20.900,940.29	29.500,476.40	3.882,117.58
$ 21.088,228.35	**$ 21.309,790.24**	.....	.....	**$ 771.597,129.32**	**$ 1,109.848,664.02**	**$ 161.554,569.58**

HIPOTECARIOS

				BONOS EN CIRCULACION
$ 2.237,693.32	$ 2.135,178.67	$ 27.—	$ 27.—	$ 323.145,900.—
216,984.80	201,262.34	7.50	7.50	36.211,000.—
$ 2.454,678.12	$ 2.336,441.01	....	....	$ 359.356,900.—

(2).—**Banco de Talca.**—El dividendo de $ 7.50 por accion corresponde a 155,048 acciones totalmente pagadas. Igualmente se repartió un dividendo de $ 3.75 sobre 4,952 acciones con 50 % pagado.

BANCO HIPOTE-

Oficina: Calle Esmeralda, No. 88

CAPITAL AUTORIZADO	$	4.000,000.—
CAPITAL PAGADO	,,	2.000,000.—
FONDO DE RESERVA (COMPLETO)	,,	500,000.—
FONDO DE EVENTUALIDADES	,,	800,000.—
FONDO PARA LEYES SOCIALES	,,	100,000.—
FONDO DE DIVIDENDOS	,,	103,661.38

CONSEJO DE ADMINISTRACION

Presidente.

GUILLERMO E. PURCELL

Vice-Presidente.

S. GUILLERMO CONDON

Delegado del Supremo Gobierno.

ARTURO SWETT

Directores:

TOMAS EASTMAN C.

ENRIQUE MIDDLETON C.

LAUTARO ROSAS

HERNAN RAMOS VIEL

Director-Gerente.

ERNESTO DECOMBE ECHAZARRETA

91.ª MEMORIA

Presentada por el Consejo de Administración del BANCO HIPOTECARIO a la Junta General de Accionistas en el mes de Julio de 1930.

SEÑORES ACCIONISTAS:

A fin de dar cumplimiento a lo dispuesto en los Estatutos Sociales, sometemos a vuestra aprobación el Balance General correspondiente al primer semestre del año en curso.

La utilidad líquida obtenida asciende a la suma de	$	201,262.34
que agregada al Fondo de Dividendos existentes de	,,	103,661.38
forma la suma total de	$	304,923.72

que os proponemos distribuirla como sigue:

1.º—Repartir a los señores Accionistas un dividendo de $ 7.50 por acción	$	150,000.—
2.º—Destinar a gratificación de empleados	,,	30,510.—
3.º—A Fondo para Leyes Sociales	,,	10,000.—
4.º—A Fondo de Dividendos, el saldo de	,,	114,413.72
Suma igual	$	304,923.72

Aceptada esta distribución, los fondos acumulados quedarían como sigue:

CAPITAL PAGADO	$	2.000,000.—
FONDO DE RESERVA (Completo)	,,	500,000.—
FONDO DE EVENTUALIDADES	,,	800,000.—
FONDO PARA LEYES SOCIALES	,,	110,000.—
FONDO DE DIVIDENDOS	,,	114,413.72
Total efectivo	$	3.524,413.72

Corresponde a la Junta General la elección de la Comisión Inspectora de Cuentas para el semestre en curso.

Valparaíso, 1.º de Julio de 1930.

GUILLERMO E. PURCELL,
Presidente.

ERNESTO DECOMBE E.,
Director-Gerente.

CARIO.-Valparaíso.

BALANCE GENERAL en 30 de Junio de 1930.

DEBE			HABER		
Capital Pagado	$ 2.000,000.—		Caja en efectivo	$ 82,200.35	
Fondo de Reserva (Completo)	,, 500,000.—		Vales Bancarios	,, 3,562.39	
Fondo de Eventualidades	,, 800,000.—		Depósitos en otros Bancos	,, 1.531,901.64	$ 1.617,664.38
Fondo para Leyes Sociales	,, 100,000.—				
Fondo de Dividendos	,, 103,661.38	$ 3.503,661.38	Bienes Raíces	$ 550,000.—	
			Bonos y Acciones	,, 622,240.—	,, 1.172,240.—
Impuesto a la Renta s/ Bonos	$ 74,214.—				
Cupones y Letras Amortizadas:			Muebles	$ 15,000.—	
Total a pagar $ 2.652,081.87			Material y Material de Emisión	,, 55,953.—	,, 70,953.—
Suma ya pagada ,, 1.590,782.60	,, 1.061,299.27				
Operaciones Pendientes	,, 557,626.54	,, 1.693,139.81	Imp. de Timbres y Estampillas	$ 6,301.—	
Emisión de Letras Hipotecarias:			Dividendos Hipot. del Semestre	,, 424,198.85	
Serie del 7 %—1 %	$ 449,000.—		Dividendos Hipotecarios Semestre Anterior	,, 382,463.70	
Serie del 8 %—2 %	,, 2.425,000.—		Primas de Seguro por Cobrar	,, 52,468.85	,, 865,432.40
Serie del 8 %—1 %	,, 33.337,000.—	,, 36.211,000.—			
			Préstamos Hipot. en Dinero	$ 1.705,377.13	
Valores en Custodia		,, 14.298,000.—	Préstamos Hipot. en Letras	,, 36.211,000.—	,, 37.916,377.13
Fondo de Ahorros de los empleados		,, 211,537.25	Títulos en Custodia		,, 14.298,000.—
Ganancias y Pérdidas		,, 201,262.34	Inversión del Fondo de Ahorros		,, 177,933.87
Total general		$ 56.118,600.78	Total general		$ 56.118,600.78

GANANCIAS Y PERDIDAS

DEBE			HABER	
Impuestos	$ 9,203.03		Suma al Haber de esta Cuenta por arriendos, intereses, comisiones y producto de los valores en Cartera	$ 321,136.29
Gastos Generales	,, 32,039.26			
Castigos	,, 725.—			
Sueldos, incluída la asignación al Fondo de Ahorros de los empleados	,, 77,906.66	$ 119,873.95		
UTILIDAD LIQUIDA		,, 201,262.34		
Suma		$ 321,136.29	Suma	$ 321,136.29

Valparaíso, 30 de Junio de 1930.

ARTURO SWETT,
Delegado del Supremo Gobierno.

J. VILLANUEVA,
Contador.

ERNESTO DECOMBE E.,
Gerente.

INFORME

SEÑORES ACCIONISTAS:

Oportunamente efectuamos el Arqueo de Caja y Bonos en Custodia, encontrando perfecta conformidad entre las existencias y cantidades que acusan los libros respectivos.

Igualmente revisamos el Balance, que asimismo está conforme con los libros que se nos han presentado.

Valparaíso, 2 de Julio de 1930.

ARTURO PAGE S.,
Inspector.

FERNANDO COUVE,
Inspector.

BANCO NACIONAL

Fundado por escritura de 15 de Julio de 1904 y autorizado por Decreto Supremo de fecha 30 del mismo mes.

BALANCE GENERAL en 30 de Junio de 1930.

OFICINAS EN

Santiago, Santiago-San Diego; Valparaíso, Viña del Mar, San Felipe y Melipilla.

ACTIVO Y SALDOS DEUDORES			PASIVO Y SALDOS ACREEDORES		
FONDOS DISPONIBLES:			**ADEUDADO AL PUBLICO:** Exigible a la vista o antes de 30 días.		
Caja y Depósitos en el Banco Central de Chile	$ 5.776,210.19		Depósitos en Cuenta Corriente	$ 21.061,954.83	
Cheques y Valores de otros Bancos (canjes)	66,326.49		Depositos a la vista, vales, consignaciones y retenciones judiciales	1.521,207.24	
Depósitos en Bancos del país	85,057.06		Boletas de garantía a la vista	69,700.67	
Depósitos en el Exterior	118,862.44	$ 6.046,456.18	Otros compromisos (dividendos, letras y giros telegráficos por pagar)	348,665.38	$ 23.000,928.12
COLOCACIONES:			**ADEUDADO AL PUBLICO:** Exigible después de 30 días.		
Avances en Cuenta Corriente y Préstamos:					
a) Garantidos	$ 56.222,883.76		Depósitos a plazo fijo e indefinido	$ 31.016,976.72	
b) Sin garantía especial	18.781,714.34		Boletas de garantía a 30 días vista	1.419,576.89	
Letras y Documentos Descontados	10.796,749.24		Otros compromisos	735,566.82	$ 33.172,120.43
Obligaciones de los Directores y Empleados	2.802,133.02				
Documentos por Boletas de Garantía	1.701,268.39		**Adeudado a Bancos y Corresponsales**		
Otras colocaciones	7.780,754.51	$ 98.085,503.26	Adeudado a Bancos del exterior	$ 148,750.88	$ 148,750.88
INVERSIONES:			**OTRAS CUENTAS DEL PASIVO:**		
Bienes Raíces	$ 9.363,498.60		Obligaciones Hipotecarias del Banco	$ 102,106.70	
Acciones del Banco Central de Chile	5.219,627.23		Redescuentos en el Banco Central	12.061,755.13	
Acciones de Almacenes de Depósito	1.060,000.—		Retenciones del Impuesto sobre la Renta	5,985.56	
Otras Acciones y Bonos	98,115.50		Operaciones de cambio	626,286.88	
Valores en poder del Superintendente de Bancos	579,540.—		Cartas de crédito, créditos documentarios y acreditivos	143,680.—	
Muebles y Material	705,234.80	$ 17.026,016.13	Operaciones Pendientes y Varios	579,317.40	$ 13.519,131.67
OTRAS CUENTAS DEL ACTIVO:			**OTRAS CUENTAS DEL HABER:**		
Sucursales en el país	$ 148,448.68		Ganancias y Pérdidas	$ 2.266,745.92	$ 2.266,745.92
Operaciones de Cambio	621,546.15				
Deudores por cartas de crédito, créditos documentarios y acreditivos	143,680.—		**CAPITAL Y RESERVAS:**		
Operaciones Pendientes y Varios	706,691.34	$ 1.620,366.17	Capital pagado	40.000,000.—	
			Reserva Legal	10.000,000.—	
OTRAS CUENTAS DEL DEBE:			Reservas Adicionales	2.001,742.90	$ 52.001,742.90
Intereses	$ 1.331,078.18	$ 1.331,078,18			
		$ 124,109.419,92			$ 124.109,419.92

CUENTAS DE ORDEN

Valores en Custodia	$ 28.390,810.50		Depósitos de Valores en Custodia	$ 28.390,810.50	
Valores en Garantía	20.516,962.86		Depósitos de Valores en Garantía	20.516,962.86	
Valores en Cobranza	18.385,030.37	$ 67.292,803.73	Depósitos de Valores en Cobranza	$ 18.385,030.37	$ 67.292,803.73
		$ 67.292,803.73			$ 67.292,803.73

GANANCIAS Y PERDIDAS

DEBE			HABER	
Contribución	$ 37,705.82		Saldo que resulta al Haber de esta Cuenta por intereses, descuentos, comisiones, etc., después de rebajar intereses pagados y adeudados y de hacer castigos y provisiones	$ 3.628,034.41
Impuestos de timbres y estampillas	8,340.32			
Superintendencia de Bancos	10,426.86			
Fondo de Retiro, Decreto Ley 857	36,127.—			
Gastos Generales	407,350.50			
Muebles y Material	135,417.06			
Sueldos	725,920.93	$ 1.361,288.49		
Ganancias y Pérdidas		$ 2.266,745.92		
		$ 3.628,034.41		$ 3.628,034.41

ALBERTO G. HUIDOBRO,
Contador.

ABEL GOMEZ,
Gerente-General.

INFORME

SEÑORES ACCIONISTAS:

En cumplimiento del encargo que se nos confirió en la última Junta General de Accionistas, hemos revisado la Oficina de Santiago, y nos es satisfactorio declarar que las existencias de Caja y de Bonos están conformes con los saldos del Libro Mayor.

Debemos dejar también especial constancia, de que las obligaciones a favor del Banco están perfectamente garantidas.

Santiago, 29 de Junio de 1930.

(Firmado).—LUIS LIRA LUCO.
Insp. de Cuentas.

(Firmado).—ELADIO VICUÑA E.,
Insp. de Cuentas.

BANCO YUGOSLAVO DE CHILE

(JUGOSLOVENSKA BANKA U CHILE)

Autorizado por Decretos Supremos de 17 de Septiembre de 1917, 12 Octubre de 1918, 25 de Marzo de 1919, 6 de Diciembre de 1919 y 10 de Mayo de 1922.—Legalmente instalado por Decreto Supremo de 28 de Diciembre de 1917.

BALANCE GENERAL en 30 de Junio de 1930.

OFICINAS EN VALPARAISO, ANTOFAGASTA, MAGALLANES Y PORVENIR

ACTIVO Y SALDOS DEUDORES			PASIVO Y SALDOS ACREEDORES		
FONDOS DISPONIBLES			**ADEUDADO AL PUBLICO: Exigible a la vista o antes de 30 días:**		
Caja y Depósitos en el Banco Central de Chile	$ 2.681,383.10		Depósitos en Cuenta Corriente	$ 4.358,186.06	
Caja en Monedas Extranjeras	,, 269,345.79		Depósitos a la vista, vales, consignaciones y retenciones judiciales	,, 591,223.50	
Cheques y Valores de otros Bancos (canjes)	,, 121,594.69		Boletas de garantía a la vista	,, 8,630.00	
Depósitos en Bancos del país	,, 694,630.26		Otros compromisos (dividendos, letras y giros telegráficos por pagar)	,, 101,152.55	$ 5.059,192.11
Depósitos en el Exterior	,, 301,001.95	$ 4.067,955.79			
COLOCACIONES			**ADEUDADO AL PUBLICO: Exigible después de 30 días:**		
Avances en Cuenta Corriente y Préstamos:					
a) Garantidos	$ 12.005,516.19		Depósitos a plazo fijo e indefinido	$ 11.987,642.83	
b) Sin garantía especial	,, 5.774,971.86		Depósitos en Sección de Ahorros	,, 1.212,290.12	
Letras y Documentos Descontados	,, 8.157,011.58		Boletas de Garantía a 30 días vista	,, 2.241,285.95	
Obligaciones de los Directores y Empleados	,, 1.133,885.32		Otros compromisos	,, 400,529.28	$ 15.841,748.18
Documentos por Boletas de Garantía	,, 2.087,599,77				
Otras colocaciones	,, 341,491.68	$ 29.500,476.40	**ADEUDADO A BANCOS Y CORRESPONSALES**		
			Adeudado a Bancos del exterior	$ 25,449.17	$ 25,449,17
INVERSIONES					
Bienes Raíces	$ 1.197,000.00		**OTRAS CUENTAS DEL PASIVO**		
Bonos de Empréstitos Fiscales y Municipales	,, 135,360.00				
Acciones del Banco Central de Chile	,, 1.769,055.58		Redescuentos en el Banco Central y otros Bancos	$ 31,413.79	
Valores en poder del Superintendente de Bancos	,, 626,796.00		Retenciones del Impuesto sobre la Renta	,, 10,182.42	
Muebles y Material	,, 153.906.00	$ 3.882,117.58	Sucursales en el país	,, 84,914.05	
			Operaciones de Cambio	,, 14.553,512.42	
OTRAS CUENTAS DEL ACTIVO			Cartas de crédito, créditos documentarios y acreditivos	,, 156,967.50	
Operaciones de cambio	$ 14.583,616.44		Operaciones Pendientes y Varios	,, 1.130,609.31	$ 15.967.599.49
Deudores por cartas de crédito, créditos documentarios y acreditivos	,, 105,667.50		**OTRAS CUENTAS DEL HABER**		
Operaciones Pendientes y Varios	,, 64,766.85	$ 14.754.050.79			
			Intereses, Comisiones, Arriendos, etc.	$ 118,935.22	
OTRAS CUENTAS DEL DEBE			Ganancias y Pérdidas	,, 466,387.91	$ 585,323.13
Gastos de Administración, intereses, arriendos, comisiones, contribuciones, etc.	$ 413,923.61	$ 413,923.61	**CAPITAL Y RESERVAS**		
			Capital pagado	$ 10.000,000.00	
			Reserva Legal	,, 2.500,000.00	
			Reservas Adicionales	,, 2.639,212.09	$ 15.139.212.09
		$ 52,618;524.17			$ 52.618,524.17

CUENTAS DE ORDEN

Valores en Custodia	$ 21.480,116,61	Depósitos de Valores en Custodia	$ 21.480,116.61
Valores en Garantía	,, 2.124,357.00	Depósitos de Valores en Garantía	,, 2.124,357.00
Valores en Cobranza	,, 3.084,509.51	Depósitos de Valores en Cobranza	,, 3.084,509.51
Responsabilidad indirecta de Directores y Empleados	,, 1.250,188.46	Garantías otorgadas por Directores y Empleados	,, 1.250,188.46
	$ 27.939,171.58		$ 27.939.171.58

GANANCIAS Y PERDIDAS

DEBE		HABER	
Intereses pagados y por pagar	$ 439,325,93	Intereses percibidos y por percibir	$ 1.179,084,09
Sueldos, Gratificaciones, imposiciones a fondos de Previsión, etc.	380,341.15	Comisiones, Cambios y otras Utilidades varias	340,228,66
Remuneración al Directorio	25,625.70		
Contribuciones	27,732.78		
Comisiones, Cambios, Arriendos y otros Gastos de Administración	179,899.28		
Utilidad líquida	466,387.91		
	$ 1.519,312.75		$ 1.51 9,312.75

Valparaíso, 30 de Junio de 1930.

VICENTE GLIGO,
Contador.

JULIO MOAS B.,
Gerente.

A LOS SEÑORES ACCIONISTAS DEL BANCO YUGOSLAVO DE CHILE.—Presente.

En cumplimiento de la misión que se tuvo a bien confiarnos en la última Junta General Ordinaria de Accionistas, celebrada el 18 de Enero ppdo. hemo practicado el arqueo de Caja y la revisión de las existencias de Valores en Custodia y Garantía, y, además, las obligaciones que constituyen la cartera de la Oficina Principal, Valparaíso, y hemos hallado conformes los saldos respectivos con el Libro Mayor, al 30 de Junio de 1930.

Tenemos el honor de subscribirnos de Uds. Attos. y SS. SS.

Valparaíso, a 4 de Julio de 1930.

IVO BARIC,
Inspector.

JULIO CESAR. ESCOBAR,
Inspector.

Características y datos sobre las principales Sociedades cuyas acciones

Número de orden		Número de Acciones	Valor Acción Nom.	Valor Acción Pagado	Capital Subscrito	Precios medios Año 1929	Precios medios Junio 1930
	BANCOS						
1..	Central de Chile	90,832	$ 1.000	$ 1,000	$ 90.832,000.—	.....	$ 1,512.50
2..	Chile	1.000,000	,, 100	Total	,, 100.000,000.—	$ 207.01	,, 211.65
3..	A. Edwards y Cía.	250,000	,, 100	,,	,, 25.000,000.—	,, 182.85	,, 181.52
4..	Español-Chile	360,000	,, 100	,,	,, 36.000,000.—	,, 101.94	,, 105.19
5..	Hipotecario de Chile	75,000	,, 200	,,	,, 15.000,000.—	,, 769.65	,, 700.—
6..	Hipotecario-Valparaíso	20,000	,, 100	,,	,, 2.000,000.—	,, 179.86	,, 180.—
7..	Italiano	100,000	,, 100	,,	,, 10.000,000.—	,, 82.70	,, 77.04
8..	Nacional	500,000	,, 80	,,	,, 40.000,000.—	,, 83.28	,, 80.13
	SALITRERAS						
1..	Agua Santa, Cía. Sal. y F. C. de	600,000	£ 1		£ 600,000.—	$ 26.90	$ 12.73
2..	Astoreca, Cía. Salitrera	400,000	,, 1	Total	,, 400,000.—	,, 31.01	,, 34.—
3..	Asturias, Cía. Salitrera	200,000	,, 1	,,	,, 200,000.—	,, 13.78	,, 7.—
4..	Aurrerá, Cía. Salitrera	125,000	,, 1	,,	,, 125,000.—	.....	.....
5..	Chilena de Salitres, Cía.	202,000	,, 1	,,	,, 202,000.—	,, 4.55	,, 3.—
6..	Cota & Bonasort, Cía. Salitrera	254,000	,, 1	,,	,, 254,000.—	,, 17.95	,, 8.32
7..	Galicia, Cía. Salitrera	600,000	,, 1	,,	,, 600,000.—	,, 4.74	,, 2.82
8..	Granja, Cía. Salitrera La	320,000	,, 1	,,	,, 320,000.—	,, 30.30	,, 31.—
9..	Iberia, Cía. Salitrera	90,000	,, 5	,,	,, 450,000.—	,, 59.89	,, 40.—
10..	Loa, Cía. Salitrera El	1.300,000	,, 1	,,	,, 1.300,000.—	,, 26.17	,, 14.65
11..	Nueva Castilla, Cía. Salitrera	300,000	$ 20	,,	$ 6.000,000.—	,, 20.03	,, 16.22
12..	Peñón, Cía. Salitrera El	600,000	£ 1	,,	£ 600,000.—	,, 1.65	.....
13..	Perfetti Pedro, Cía. Salitrera	700,000	,, 1	,,	700,000.—	,, 2.—	.....
14..	The Lautaro Nitrate Co. Ltd. Accs. Pref. Port. / Nom.	1.600,000	,, 5	,,	,, 8) 14.500,000.—	,, 9)119.10 ,, 111.80	,, 124.40 ,, 114.69
15..	Tocopilla, Cía. Salitrera	260,000	,, 5	,,	,, 1.300,000.—	,, 312.40	,, 297.69
	MINERAS						
1..	Araca Emp. de Estaño de.....Estaño	200,000	£ 1	Total	£ 200,000.—	$ 226.99	$ 152.18
2..	Batuco, Soc. Expl. y Beneficiadora ..Cobre	170,000	$ 10	,,	$ 1.700,000.—	,, 6.55	.....
3..	Bronces de Río Blanco, Cía. Min....Cobre	175,000	$ 10	,,	$ 1.750,000.—	,, 2.44	,, 1.58
4..	Carolina de C., Cía. Estañífera .....Estaño	225,000	£ 1	,,	£ 225,000.—	.....	.....
5..	Caylloma, Soc. Minas de Plata .....Plata	1.000,000	$ 5	,,	$ 5.000,000.—	,, 2.71	.....
6..	Cerro Grande, Cía. Estañífera .....Estaño	200,000	£ 1	,,	£ 200,000.—	,, 20.06	,, 9.14
7..	Chacaltaya, Soc. Estañífera .....Estaño	375,000	,, 1	,,	,, 375,000.—	.....	.....
8..	Colquiri, Cía. de Minas de .....Estaño	800,000	$ 5	,,	$ 4.000,000.—	,, 5.34	,, 2.—
9..	Condoriaco, Soc. Min. y Ben. de ...Plata	190,000	,, 10	,,	,, 1.900,000.—	,, 10.99	,, 1.82
10..	Disputada de las C. Cía. Min.....Cobre	500,000	,, 25	,,	,, 12.500.000.—	,, 49.17	,, 15.34
11..	Electra, Cía. Estañífera .....Estaño	300,000	,, 10	,,	,, 3.000,000.—	,, 2.65	,, 0.97
12..	Fortuna Ltda., Cía., Minera .....Cobre	100,000	,, 10	,,	,, 1.000,000.—	,, 7.56	.....
13..	Garci-Mendoza, Cía. Min. de .....Plata	325,000	£ 1	,,	£ 4) 325,000.—	,, 3.45	.....
14..	Gatico, Cía. Minas de.....Cobre	3) 1.200,000	$ 12	,,	$ 14.400,000.—	,, 4.99	,, 1.39
15..	Guanaco, Cía. Minera del .....Cobre	194,039	,, 10	,,	,, 1.940,390.—	,, 4.58	,, 5.—
16..	Huanillos y P. B .Cía. Minera .....Cobre	300,000	,, 15	,,	,, 4.500,000.—	,, 6.09	,, 2.—
17..	Huanuni, Cía. Min. Porvenir de ....Plata	500,000	£ 1	,,	£ 5) 500,000.—	,, 11.73	.....
18..	Kelluani, Cons. Cía. Estañífera.....Estaño	300,000	$ 10	,,	$ 3.000,000.—	,, 2.58	,, 1.50
19..	Monte Blanco, Emp. Minera...Estaño y Plata	70,000	£ 4	,,	£ 280,000.—	.....	.....
20..	Morococala, Soc. Estañífera.....Estaño	500,000	,, 1	,,	,, 500,000.—	,, 20.32	,, 5.05
21..	Ocuri, Cía. Estañífera de .....Estaño	250,000	,, 1	,,	,, 250,000.—	,, 5.89	,, 5.09
22..	Oploca de Bolivia, Cía. Min. .....Estaño	600,000	,, 1	,,	,, 600,000.—	,, 110.76	,, 61.56
23..	Oruro, Cía. Minera de .....Estaño y Plata	300,000	$ 20	,,	$ 6.000,000.—	,, 33.92	,, 13.42
24..	Patiño Mines & Enterprises Cons. ..Estaño	1.380,316	U/S 20	,,	U/S 27.606,320.—	,, 313.09	,, 158.54
25..	Plomo, Soc. Fund. Nac. de .....Plomo	40,000	$ 30	,,	$ 1.200,000.—	.....	.....
26..	Salvador, Cía. Minera El.....Estaño	1.210,000	Sh. 30	,,	£ 1.815,000.—	,, 1.97	,, 1.—
27..	San Vicente de Bolivia, Cía. Min...Plata	250,000	£ 1	,,	,, 250,000.—	,, 3.66	.....
28..	Taltal, Cía. de Minas y Ben. de....Plata	130,000	$ 10	,,	$ 1.300,000.—	,, 4.39	,, 2.—
29..	Tocopilla, Cía. Minera de.....Cobre	400,000	£ 1	,,	£ 400,000.—	,, 120.98	,, 67.57
30..	Vacas Nueva. Cía. Minera de Las ..Oro	6) 720,000	$ 7	,,	$ 5.040,000.—	.....	.....
	CARBONIFERAS						
1..	Lebu Cons. Cía. Carbonera de .. Ord.....	444,600	$ 20	Total	$ 8.892,000.—	$ 1.64	.....
2..	9% Pref...	555,400	,, 20	,,	,, 11.108,000.—	,, 4.99	$ 4.—
3..	Máfil, Soc. Carbonífera..... Ord	160,000	,, 50	,,	,, 8.000,000.—	,, 4.68	,, 1.25
4..	Bonos	500	,, 1.000	,,	,, 500,000.—	,, 93.62	,, 94.—
5..	Minera e Industrial de Chile, Cía	3.687,500	,, 80	,,	,, 295.000,000.—	,, 30.07	,, 27.91
6..	Schwager, Cía. Carbonífera y de Fund.....	1.000,000	£ 1	,,	£ 1.000,000.—	,, 24.75	,, 20.60
	GANADERAS Y AGRICOLAS						
1..	Aysen, Soc. Industrial del	200,000	£ 1	Total	£ 200,000.—	$ 56.67	$ 35.44
2..	Cisnes, Soc. Ganadera	100,000	,, 1	,,	,, 100.000.—	,, 22.95	,, 13.76
3..	Gente Grande, Soc. Ganadera.....	400,000	,, 1	,,	,, 400,000.—	,, 65.28	,, 44.05
4..	Laguna Blanca, Soc. Ganadera de.....	230,000	,, 1	,,	,, 230,000.—	,, 152.96	,, 113.41
5..	Ñuble y Rupanco, Soc. Agrícola de	550,000	$ 20	,,	$ 7) 11.000,000.—	.....	.....
6..	Tierra del Fuego, Soc. Explotadora de.....	1.800,000	£ 1	,,	£ 1.800,000.—	,, 167.77	,, 130.65
7.	Vallenar, Cía. Agrícola de	50,000	$ 20	,,	$ 1.000,000.—	,, 43.71	,, 40.—

3)—Restan 25,000 acciones por emitir.
4)—Restan 140,000 acciones por emitir.
5)—Restan 75,000 acciones por emitir.
6)—Restan 104,697 acciones por emitir.
7)—Aumentó su Capital de 10 a 11 millones de pesos en Octubre de 1927

8)—El capital autorizado es de £ 14.500,000.— que se forma con: 1.600,000 acciones preferidas 7 % de £ 5.—/— c/u; 320,000 acciones preferidas 7 % en dollars, de valor pagado de 100 dollars y estimadas para los efectos del capital, a £ 20.— c/u y con 2.000,000 de acciones ordinarias con valor pagado de 1 sh.
9)—Promedio sobre acciones preferidas al portador.

se cotizan oficialmente en la Bolsa de Corredores de Valparaíso.

Número de orden	FONDOS			DIVIDENDOS PAGADOS POR AÑO CALENDARIO				Fecha último Dividendo Pagado	Porcentajes		Balances	Fecha último Balance	Utilidades según último Balance	Número de orden
	Reserva	Varios	Para futuros dividend.	1927	1928	1929	1930		Sobre valor T/M año 1929	Sobre valor T/M en Mayo 1930				
									%	%				
1..	$16.427,306	$ 7.196,384	.....	100.—	100.—	100.—	100.—	Jul. 1 $ 50.—	.....	6.61	Sem.	30. 6.30	$ 8.845.669	.. 1
2..	,,25.000,000	,, 93.000,000	$ 7.949,077	18.—	17.—	16.—	$17.—	Jul. 9 $ 8.50	7.72	8.03	,,	30. 6.30	,, 8.632.783	.. 2
3..	,, 6.250,000	,, 11.350,000	,, 249,050	16.—	16.—	16.—	16.—	Jul. 10 $ 8.—	8.75	8.79	,,	30. 6.30	,, 2.272.169	.. 3
4..	,, 7 000,000	.....	.....	..	..	7.50—	10.—	Jul. 21 $ 4.—	7.35	7.50	,,	30. 6.30	,, 2.684.541	.. 4
5..	,,13.150,000	.....	,, 1.305,234	52.—	52.—	53.—	54.—	Jul. 11 $ 27—	6.88	7.72	,,	30. 6.30	,, 2.135.179	.. 5
6..	,, 500.000	,, 910,000	,, 114,414	14.—	14.—	14.—	15.—	Jul. 9 $ 7.50	7.78	8.33	,,	30. 6.30	,, 201.262	.. 6
7..	,, 1.300,000	.....	.....	8.—	8.—	7.—	3.—	(4)	8.46	.....	,,	30. 6.30	,, 648.823	.. 7
8..	,,10.000,000	.....	,, 2.063,305	8.—	8.—	8.—	8.—	Jul. 11 $ 4.—	9.60	9.99	,,	30. 6.30	,, 2.266.746	.. 8
1..	£ 60,000	£ 189,254	.....	7/6	12/-	6/8	..	.....	4.95	.....	Anual	31.12.29	£ 41.093	.. 1
2..	,, 2,944	,, 68,681	£ 15,023	..	..	1.—	..	.....	3.22	.....	,,	31.12.29	,, 21.232	.. 2
3..	,, 20.000	,, 65,043	,, 11,030	..	$ 1.—	..	..	.....	..	.....	,,	31.12.28	,, 19.851	.. 3
4..	60,000	,, 269,645	.....	..	..	..	..	.....	..	.....	,,	31.12.28	,, P 1.478	.. 4
5..	,, 15,000	,, 1,239	,, 10,600	..	..	..	..	.....	..	.....	,,	31.12.29	,, P 20.325	.. 5
6..	,, 6,950	,, 78,186	,, ...	2/-	1/6	1/-	..	.....	11.14	.....	,,	31.12.29	,, P 12.255	.. 6
7..	,, 15,000	.....	.....	..	..	..	..	.....	..	.....	,,	30. 6.29	,, P 17.657	.. 7
8..	,, 9,023	,, 87,028	,, 8,313	2/-	2/-	1/-	1.—	Abr. 15 $ 1.—	6.60	3.22	,,	31.12.29	,, 5.057	.. 8
9..	,, 25,049	,, 83,672	,, 16,290	..	..	..	..	.....	..	.....	,,	31.12.29	,, 1.511	.. 9
10..	,, 81,674	,, 67,441	,, 20,784	..	..	..	..	.....	..	.....	,,	31.12.28	,, (3 21.957	..10
11..	$ 200,000	$ 1.602,003	$ 600,000	..	$ 1.—	..	..	.....	..	.....	,,	31.12.29	$ 155.935	..11
12..	£ 3,788	.....	.....	..	..	..	..	.....	..	.....	,,	31.12.29	£ P 4.764	..12
13..	.....	.....	.....	..	..	..	..	.....	..	.....	,,	31.12.29	,, P 18.278	..13
14..	.....	,, 649,756	.....	..	3/- (1	6/-(1	3/6	Julio 1 3/6	..	5.62	,,	30. 6.29	,, 294.852	..14
15..	£ 173,000	,, 196,770	.....	20/-	20/-	15/-	..	.....	9.60	.....	,,	30. 6.29	,, 280.534	..15
1..	£ 46,256	£ 170,185	.....	6/-	..	..	..	.....	..	.....	Anual	31.12.29	£ 87.482	.. 1
2..	6.401	50.000	63.626	..	..	..	..	.....	..	.....	,,	31.12.29	113.626	.. 2
3..	.....	.....	.....	..	..	..	..	.....	..	.....	.....	.....	.....	.. 3
4..	.....	.....	.....	..	..	..	..	.....	..	.....	.....	.....	.....	.. 4
5..	.....	.....	.....	..	..	..	..	.....	..	.....	.....	.....	.....	.. 5
6..	£ 10,532	.....	.....	1/-	1/-	..	..	.....	..	.....	Anual	31.12.28	$ P 25.833	.. 6
7..	.....	.....	.....	..	..	..	..	.....	..	.....	,,	31.12.29	£ P 19.143	.. 7
8..	.....	,, 21,465	.....	..	..	..	..	.....	..	.....	.....	.....	.....	.. 8
9..	$ 127,731	.....	.....	..	..	..	..	.....	..	.....	Anual	31.12.28	$ 130.351	.. 9
10..	,, 500,000	,, 4.779,970	.....	..	..	..	..	.....	..	.....	,,	31. 3.29	,, P 44.665	..10
11..	.....	.....	.....	..	..	4.—	..	.....	8.13	.....	,,	30. 6.29	,, 3.723.627	..11
12..	.....	.....	.....	..	..	..	..	.....	..	.....	,,	31.12.28	,, P 2.681	..12
13..	.....	.....	.....	..	..	..	..	.....	..	.....	.....	.....	.....	..13
14..	$ 237,569	.....	$ 18,128	..	..	..	..	.....	..	.....	.....	.....	.....	..14
15..	.....	.....	.....	..	..	..	..	.....	..	.....	Anual	31.12.28	,,P1.376.663	..15
16..	.....	.....	.....	..	..	..	..	.....	..	.....	,,	31.12.29	,,(2 P 192.560	..16
17..	£ 85,000	£ 12,618	£ 3,007	2/-	1/-	..	..	.....	..	.....	.....	.....	.....	..17
18..	.....	.....	.....	..	..	..	..	.....	..	.....	Anual	31.12.28	£ P 20.353	..18
19..	.....	.....	.....	..	..	..	..	.....	..	.....	.....	.....	.....	..19
20..	8,103	.....	.....	1/-	..	..	..	.....	..	.....	.....	.....	.....	..20
21..	600	,, ...	.....	..	1.—	..	..	.....	..	.....	Anual	31.12.29	,, 15.845	..21
22..	£ 143,329	£ 9,889	£ 1,092	8/-	4/-	6/-	..	.....	..	.....	,,	31.12.29	,, P 3.499	..22
23..	Bs 403,977	.....	Bs.1.457,139	6.—	4.50	2.50	..	.....	10.83	.....	,,	31.12.29	,, 182.792	..23
24..	£ 681,441	.....	£ 209,821	9/-	16/-	16/-	..	.....	7.37	.....	,,	31.12.28	Bs. 64.083	..24
25..	.....	.....	.....	..	..	..	..	.....	10.22	.....	,,	31.12.29	£ 1.079.099	..25
26..	.....	.....	.....	..	..	..	..	.....	..	.....	.....	30. 6.29	$ P 105,353	..26
27..	.....	.....	.....	..	..	..	..	.....	..	.....	.....	.....	.....	..27
28..	$ 200,000	$ 702,000	$ 18,927	..	..	..	..	.....	..	.....	Anual	31.12.27	£ P 9.328	..28
29..	£ 44,945	66,500	£ 18,751	3.—	9.—	14.50	4.—	Abr. 15 $4.—	11.98	5.91	,,	30. 6.28	$ P 32.391	..29
30..	.....	.....	.....	..	..	..	..	.....	..	.....	,,	31. 1.30	,, 9.130.796	..30
1..	.....	$ * 711,000	.....	..	..	..	..	.....	..	.....	.....	.....	.....	.. 1
2..	.....	.....	.....	..	..	..	..	.....	..	.....	Anual	30. 6.28	.....	.. 2
3..	.....	.....	.....	..	..	..	..	.....	..	.....	,,	31.12.28	$ P 546.793	.. 3
4..	.....	.....	.....	..	..	..	..	.....	..	.....	,,	.....	.....	.. 4
5..	$ 3.500,000	$ 11.708,328	$ 3.000,000	2.50	2 75	3.—	2.—	Jun. 27 $1.—	9.97	3.58	,,	31.12.29	,, 12.176.875	.. 5
6..	£ 50,000	£ 141,160	£ 15,261	..	1/-	1/-	6d.	Abr. 1.° 6d.	8.08	4.85	,,	31.12.29	£ 65.794	.. 6
1..	£ 10,000	£ 46,000	£ 8,380	2/-	3/-	3/-	6d.	Abr. 4 6d.	10.58	2.82	Anual	30. 6.29	£ 31.903	.. 1
2..	,, 2,672	17,187	.....	1.—	2.—	2.—	..	.....	8.71	.....	,,	31. 3.29	,, 8.064	.. 2
3..	,, 50,000	,, 197,418	,, 20,000	2/-	2/6	2/6	..	.....	7.65	.....	,,	30. 6.29	,, 61.381	.. 3
4..	,, 15,000	,, 215,000	,, 11,790	5/-	8/-	7/-	2/-	Mzo.14 2/-	9.15	3.52	,,	30. 6.29	,, 78.203	.. 4
5..	$ 500,000	$ 1.000,000	$ 417,547	3.—	1.—	2.—	1.—	Jun.30 $ 0.50	..	.....	,,	31. 5.29	$ 1.444.575	.. 5
6..	£ 150,000	£ 2.128,506	£ 101,661	6/6	8/-	8/-	2/6	Mzo.31 2/6	9.53	3.82	,,	30. 6.29	£ 747.531	.. 6
7..	$ 197,061	$ 500,000	$ 350,000	..	..	1.—	1.—	Ene. 4 $ 1.—	2.22	2.50	,,	30. 6.28	$ 75.586	.. 7

P=Pérdida en el ejercicio.
1)—Dividendos sobre acciones antiguas.
2)—La suma indicada es la pérdida total hasta el 31. 12 29, comprendido en este importe las cantidades de $ 57,094.70, pérdida en 1929, y $ 63,946.60 por castigos hechos el mismo año.
3)—Estas utilidades corresponden al 1er. semestre de 1929.
4)—En el 1er. Semestre de 1930 no se repartió dividendo por habersé destinado la totalidad de las utilidades a Castigos, conjuntamente con $ 1.200,000.— de las Reservas, de acuerdo con la Superintendencia de Bancos.

Características y datos sobre las principales Sociedades cuyas acciones

Número de orden		Número de Acciones	Valor Acción Nom.	Valor Acción Pagado	Capital subscrito	Precios medios Año 1929	Precios medios Junio 1930
	INDUSTRIALES Y VARIAS						
1..	Astilleros Las Habas Ltda., Soc.	75,000	£ 1	Total	£ 75,000.—	$ 57.87	$ 59.78
2..	Buques y Maderas, Soc. Nacional de	240,000	$ 50	,,	$ 12.000,000.—	,, 38.30	,, 36.02
3..	Cemento de "El Melón", Soc. Fábrica de	600,000	,, 40	,,	,, 24.000,000.—	,, 99.42	,, 93.60
4..	Cervecerías Unidas, Cía.	1.100 000	,, 20	,,	,, 22.000,000.—	,, 101.04	,, 110.03
5..	Chilena de Tejidos, Cía.	50,000	,, 100	,,	,, 1) 5.000,000.—	,, 102.62	,, 94.—
6..	Chilena de Sedería Fca. — Accs. ord.	112,500	,, 20	,,	,, 3.000,000.—	,, 5.—	,, 5.—
	Chilena de Sedería Fca. — Accs. pref.	37,500	.....	,,	,, ...	,, 20.—	,, 18.—
7..	Chilena de Electricidad, Ltda. — Accs. ord.	6.000,000	£ 1	,,	£ 6.000,000.—	,, 18.20	,, 20.03
8..	Chilena de Electricidad, Ltda. — Accs. pref.	2.250,000	,, 1	,,	,, 2.250,000.—	,, 47.22	,, 47.23
9..	Compañía — Bonos 8%	£ 25,100	500 y 1.000	,,	,, 4.800,000.—	,, 43.04	,, 43.04
10..	Droguería del Pacífico (Dropa) (8)	225,000	$ 100	,,	$ 22.500,000.—	.....	.. 94.34
11..	Electricidad Industrial — Accs. ord.	433,000	$ 50	,,	,, 21.650,000.—	,, 72.99	,, 67.32
12..	Cía. General de — Bonos 8%	438,065	£ 1	,,	£ 438,065.—	,, 40.13	,, 41.33
13..	Eléctrica de Los Andes, Soc. Emp	20,000	$ 100	,,	$ 2.000,000.—	,, 156.98	,, 250.—
14..	Electro-Metálurgica, Cia,	60,000	,, 25	,,	,, 1.500,000.—	.....	.....
15..	Envases y Enlozados, Fáb. Nac. de	500,000	,, 1	,,	,, 5.000,000.—	,, 9.49	,, 6.94
16..	Establecimientos Químicos de Viña del Mar, Soc.	65,000	,, 20	,,	,, 1.300,000.—	,, 13.97	,, 4.—
17..	Fósforos, Cía Chilena de	100,000	,, 50	,,	,, 5.000,000.—	,, 220.32	,, 220.—
18..	Gas de Concepción, Cía. de.	20,000	,, 50	,,	,, 1.000,000.—	,, 78.67	,, 85.—
19..	Gas de Santiago, Cía. de Consum. de	360,000	,, 50	,,	,, 18.000,000.—	,, 79.29	,, 71.08
20..	Gas de Valparaíso, Cía. de	200,000	,, 50	,,	,, 10.000,000.—	,, 73.22	,, 69.82
21..	Globo, Cía. Molinera El	50,000	,, 100	,,	,, 5.000,000.—	,, 75.57	,, 55.—
22..	Imprenta y Lit. "Universo", Soc.	100,000	,, 100	,,	,, 10.000,000.—	,, 118.24	,, 106.—
23..	Industrial, Cía.	312,501	,, 20	,,	,, 6.250,020.—	,, 45.46	,, 41.95
24..	Industrial de Citres Cía	150,000	,, 20	,,	,, 2) 3.000,000.—	,, 44.73	,, 46.82
25..	Industrial de Los Andes, Soc.	60,000	,, 10	,,	,, 600,000.—	,, 99.74	,, 100.—
26..	Köster Lda., Soc. Molinera y Comercial	35,000	,, 100	,,	3.500,000.—	,, 102.11	,, 101.—
27..	Malvoa, Cía. Maderera	400,000	,, 20	,,	,, 8.000,000.—	,, 9.42	,, 7.13
28..	Matadero Modelo, Soc.	30,000	,, 100	,,	,, 3.000,000.—	,, 123.85	,, 101.—
29..	Oxígeno, Fábrica Nacional de	22,235	,, 50	,,	,, 1.111,750.—	,, 58.35	,, 52.21
30..	Pan y Galletas Hucke, Cía.	12,500	,, 20	,,	,, 250,000 —	,, 42.32	,, 40.—
31..	Paños de Bella-Vista Soc. Fca. Nac. de, (Suc. C. Werner)	80,000	,, 100	,,	,, 8.000,000.—	,, 165.09	,, 155.—
32..	Paños de Tomé, Soc. Nacional de	218,750	,, 20	,,	,, 4.375,000.—	.....	.....
33..	Papeles y Cartones, Cía Manufac- turera de... — Serie A	100,000	,, 100	,,	,, 15.000,000.—	.....	149.17
	Papeles y Cartones, Cía Manufac- turera de... — Serie B	50,000	,, 100	9) $ 40		.....	,, 153.04
34..	Perfumería, Cía. General de	40,000	,, 25	Total	,, 1.000,000 —	,, 18.53	,, 20.—
35..	Punta de Lobos, Cía. Exp. de las Salinas de	18,000	,, 50	,,	,, 900,000 —	,, 275.12	,, 240.—
36..	Población Vergara, Soc.	8,540	,, 100	,,	,, 854,000.—	.....	.....
37..	Tabacos, Cía. Chilena de.	500,000	,, 20	,,	,, 10.000,000.—	,, 117.85	,, 111.—
38..	Tejidos "El Salto", Cía. Nacional de	1 0,000	,, 100	,,	,, 10.000,000.—	.....	.....
39..	Telégrafo Comercial, Cía.	80,000	,, 25	,,	,, 2.000,000.—	,, 48.10	,, 45.82
40..	Trasportes Unidos, Cía.	15,0 0	,, 50	,,	,, 750,000.—	,, 32.21	,, 33.—
41..	V pores, Cía. Sud-Americana de — Serie A. Ord	600,000	,, 20	,,	,, 12.000,000.—	,, 27.52	,, 18.44
42..	V pores, Cía. Sud-Americana de — Serie B pref 7%	3) 200,000	4) 20	,,	,, 4) 4.000,000.—	,, 50.09	,, 51.65
43..	Viña del Mar Cía., Ref. de Azúcar de	1.745,000	£ 1	,,	£ 1.745,000.—	,, 54.51	,, 61.60
44..	Vidrios. Soc. Fábrica Nac. de	30,00	$ 100	,,	$ 3.000,000.—	.....	.....
45..	Volcán, Cía. Industrial El	40,000	,, 50	,,	, 2.000,000.—	.....	.....
	ASCENSORES						
1..	Cerro Alegre, Soc. de Ascensores del	1,200	$ 50	Total	$ 60,000.—	$ 170.—	$ 170.—
2..	Mecánico, Cía, de Ascensores	24,000	,, 50	,,	,, 1.200,000.—	,, 73.62	,, 72.—
	SEGUROS						
1..	Alsacia, Cía. de Seguros La.	10.000	$ 100	$ 55	$ 1.000,000.—	$ 53.94	$ 55.—
2..	América, Cía. de Seguros La.	8.000	,, 80	Total	,, 640,000.—	,, 75.20	,, 75.—
3..	Antofagasta, Cía. de Seguros La	2.500	,, 500	$ 50	,, 1.250,000.—	,, 170.—	,, 170.—
4..	Araucanía, Cía. de Seguros	40.000	,, 25	Total	,, 1.000,000.—	,, 82.26	,, 72.—
5..	Central, Cía. de Seguros La	40.000	,, 50	$ 25	,, 2.000,000.—	,, 54.38	,, 52.—
6..	Chilena Consolidada, Cía. de Seg. La.	500.000	,, 40	Total	,, 20.000,000.—	,, 45.35	,, 46.54
7..	Confianza, Cía. Nac. de Seguros La	25.000	,, 40	,,	,, 1.000,000 —	,, 5) 47.52	,, 5) 49.—
8..	Comercial, Cía. de Seguros La	8.000	,, 125	,,	,, 1.000,000.—	,, 171.21	,, 173.91
9..	Continental, Cía. de Seguros La	10.000	,, 100	$ 25	,, 1.000.000.—	,, 25.—	,, 25.—
10..	Cóndor, Cía. de Seguros El	100.000	,, 20	Total	,, 2.000,000.—	,, 25.92	,, 28.—
11..	Española, Cía. de Seguros La	20.000	,, 100	,,	,, 2.000,000.—	,, 293.16	,, 302.60
12..	Estrella, Cía. Nac. de Seguros La	150.000	,, 20	,,	,, 3.000,000.—	,, 41.—	,, 30.—
13..	Franco-Chilena, Cía. de Seguros	40.000	,, 25	,,	,, 1.000,000.—	,, 80.31	,, 70.—
14..	Germania, Cía. de Seguros	40.000	,, 25	,,	,, 2.000,000.—	,, 82.26	,, 72.—
15..	Iberia, Soc. de Seguros La	20.000	,, 50	,,	,, 1.000,000.—	,, 70.—	,, 75.—
16..	Italia, Cía. de Seguros La	5.000	,, 500	$ 300	,, 2.500,000.—	,, 550.—	,, 550.—
17..	Mundial, Soc. Intern. de Seguros	10.000	,, 200	,, 110	,, 2.000,000.—	.....	.....
18..	Nueva España, Soc. de Seguros La	20.000	,, 50	Total	,, 1.000,000.—	,, 357.57	,, 7) 78.—
19..	Protectora, Cía. de Seguros La	4.000	,, 250	,,	,, 1.000,000.—	,, 316.74	,, 315.—
20..	Previsora, Cía. de Seguros La.	20.000	,, 100	$ 50	,, 2.000,000.—	,, 44.58	,, 40.—
21..	Unión Italo-Chilena Cons., Cía. de Seguros La.	50.000	,, 20	,,	,, 1.000,000.—	,, 34.58	,, 35.—
22..	Vascon a Cons. Cía. de Seguros.	40.000	,, 25	,,	,, 1.000,000.—	,, 33.95	,, 36.—
23..	Yugoslava, Cía. Nac. de Seguros La.	100.000	,, 50	$ 25	,, 5.000,000.—	,, 41.81	,, 52.—

1)—Aumentó su Capital de dos y medio a cinco millones de pesos en Sept. 1925.
2)—Aumentó su Capital de dos y medio a tres millones de pesos en Junio 1927.
3)—Emitidas el año 1924.
4)—Pesos de 18 d.
5)—Promedio sobre acciones nuevas.
6)—Promedio sobre acciones nuevas.
7)—Acciones Nueva Emisión.
8)—Dropa - Abreviación de Droguería del Pacífico.
9) —Las acciones Serie B, se pagan en cuotas de $ 40.— en Enero de 1930; $ 30 en Julio de 1930 y $ 30 en Enero de 1931.

se cotizan oficialmente en la Bolsa de Corredores de Valparaíso.

Número de orden	FONDOS			DIVIDENDOS PAGADOS POR AÑO CALENDARIO				Fecha últimos Dividendos Pagados	Porcentajes		Balances	Fecha último Balance	Utilidades según último Balance	Número de orden
	Reserva	Varios	Para futuros dividend.	1927	1928	1929	1930		Sobre valor T/M Año 1929	Sobre valor T/M en Abril 1930				
									%					
1..	£ 3,000	£ 73,152	£ 1.065	4.75	4.50	5.—	5.50	Jul. 23 $ 3.—	8.64	9.20	Sem.	31.12.29	£ 9.282	— 1
2..	$ 500,000	$ 3.537,832	159,731	..	..	3.50	..	.....	9.13	.....	Anual	30. 6.29	$ 1.541.730	.. 2
3..	„ 2.400,000	„ 1.200,000	$ 1.834,142	5.—	6.25	7.75	6.—	Jul. 1 $ 2.—	7.79	6.41	Sem.	31.12.29	„ 2.437.540	— 3
4..	„ 1.000,000	„ 8.300,000	„ 331,651	7.—	10.—	8.50	5.—	Abr. 15 $ 5.—	8.41	4.54	Anual	28. 2.29	„ 11.739.951	.. 4
5..	„ 600,000	„ 300,000	„ 177,849	5.—	8.—	9.—	6.—	Mzo. 23 $ 6.—	8.77	6.38	„	31.12.29	„ 1.370.941	.. 5
6..	„ { 131,600	„ 813,903	„ 150,000	.. 2.—	.. 2.—	.. 2.—	..	.....	..... 10.—	.....	„	{31.12.29	„ 278.442	.. 6
7..	{ £ 74,920	{ £ 665,000	„ 56,533	2 d	d.4.[8]	0.80	..	.....	7.82	.....	„	30. 6.29	$ 21.114.807	. 7
8..				1/8	1/9	3.60	1.60	Abr. 14 $ 1.60	7.62	3.38	.....	.....	.....	.. 8
9..	Cup. Marzo	1.°y Stbre. 1.°	.....	3.20	3.20	3.20	..	.....	7.43	.....	.....	.....	.....	.. 9
10..	$ 200,000	$ 1.024,627	$ 248,726	..	..	8.—	4.—	Mzo. 10 $ 4	.....	4.23	Anual	30. 6.29	$ 2.218.332	..10
11..	1.459,000	270,375	670,000	5.50	6.—	6.—	1.50	Jul. 10 $ 1.50	6.16	2.22	Sem.	31.12.29	1.299.574	..11
12..	Cup. Enero	10 y Jul. 10	.....	3.20	3.20	3.20	3.20	Jul. 10 1.60	7.97	7.74	.....	.....	.....	..12
13..	$ 105,174	$ 442,869	.....	13.95	14.50	11.75	..	.....	7.48	3.97	Sem.	31.12.29	„ 207.173	..13
14..	„ 250,000	„ 381,990	.....	2.—	6.—	4.—	4.—	Abr. 1 $2. —	.....	.....	Anual	30. 6.29	„ 390.026	..14
15..	„ 1.000,000	„ 1.178,289	„ 35,456	1.—	0.80	..	..	.....	.....	.....	„	30. 6.29	„ P. 931.768	..15
16..	„ 60,000	„ 150,000	„ 29,967	..	..	..	..	.....	.....	.....	„	31.12.29	„ P. 38.264	..16
17..	„ 1.100,000	„ 3.000,000	„ 1.422,174	18.—	18.—	18.—	5.—	Feb. 15 5.—	8.16	2.27	Sem.	31.12.29	„ 1.286.548	..17
18..	„ 100,000	„ 213,610	„ 71,463	10.—	5.—	8.50	4.—	Ene. 15 4.—	10.80	4.70	„	31.12.29	„ 119.558	..18
19..	„ 1.080,000	„ 6.060,000	„ 1.300,000	5.—	5.50	4.50	2.75	Ene. 25 $ 2.75	5.67	3.86	„	31.12.29	„ 1.888.000	..19
20..	„ 100,000	„ 4.655,487	„ 209,801	8.—	5.—	9.—	..	.....	12.29	.....	Anual	30. 6.29	„ 1.968.229	..20
21..	„ 500.000	„ 4.100,000	„ 250,770	8.—	3.—	8.—	4.—	Abr. 15 $ 4.—	10.58	7.27	„	31.12.29	„ 262.654	..21
22..	„ 250,000	„ 5.922,127	„ 212,015	13.—	8.—	4.—	8.—	Jul. 7 $ 4.—	3.75	7.54	Sem.	30. 4.30	„ 941.189	..22
23..	„ 500,000	„ 9.900,000	„ 515,171	2.50	3.50	4.—	2.—	Feb. 13 2.—	8.79	4.76	„	31.12.29	„ 1.051.671	..23
24..	„ 1,500,000	„ 893,156	„ 749,690	4.—	4.—	5.—	2.—	Jun. 25 $ 1.—	11.17	4.27	Anual	31.10.29	„ 1.203.383	..24
25..	„ 500,000	„ 3.580,000	„ 324,222	4.—	5.—	6.—	..	.....	6.01	.....	„	31. 8.29	„ 1.296.639	..25
26..	„ 330,000	„ 250,000	„ 347,731	9.—	10.[638]	9.[574]	..	.....	.....	.....	„	31.12.28	„ 601.407	..26
27..	„ 800,000	„ 1.000,560	.....	1.—	1.—	1.—	..	.....	10.61	.....	„	30. 6.29	„ 253.288	..27
28..	„ 700,000	„ 708,461	„ 102,729	..	..	..	..	.....	.....	.....	„	31.12.28	„ 9.563	..28
29..	„ 152,157	„ 149,440	„ 100,057	5.75	6.[1914]	6.[3828]	3.[1914]	Feb. 14 3.[1914]	10.93	6.11	Sem.	31.12.29	„ 124.262	..29
30..	„ 25,000	„ 117,500	„ 30,999	4.—	3.50	4.—	2.50	Feb. 6 $ 2.50	9.45	6.25	„	31.12.29	„ 55.506	..30
31..	„ 492,590	„ 4.500,000	„ 218,201	10.—	10.—	15	15.—	Mzo. 21 $ 15	9.08	9.67	Anual	31.12.28	„ 3.306.424	..31
32..	„ 963,532	„ 1.825,000	„ 176,000	4.50	4.50	3.—	2.—	Abr. 21 $2.—	.....	.....	„	31.12.28	„ 1.222.162	..32
33..	„ 1.165,000	„ 1.000,000	„ 104,766	..	..	..	4.—	Abr. 15 $ 4.—	.....	2.68	„	30. 6.29	„ 2.018.750	. 33
34..	„ 250,000	„ 23,044	.....	1.—	1.25	1.50	1.	Ene. 14 1.—	8.09	5.—	„	30. 6.29	„ 126.297	..34
35..	„ 200,000	„ 755,000	„ 36,000	16.—	16.—	20.—	10.—	Jun. 18 $ 4.—	7.26	4.16	Sem.	30. 6.29	„ 301.977	..35
36..	„ 100,000	„ 257,510	„ 34,578	..	50.—	..	..	.....	.....	.....	Anual	31.12.29	„ P. 42.490	..36
37..	„ 5.000,000 y £ 50,000	„ 5) 8.395,466	„ 1.600,000	8.—	8.50	9.50	7.50	Jul. 26 $ 2.50	8.06	6.75	Sem.	31.12.29	„ 3.003.752	..37
38..	„ 1.000,000	„ 1.850,000	„ 793,876	12.—	13.[1376]	14.—	9.—	May. 31 $ 3	.....	.....	Anual	30. 6.29	„ 1.831.475	..38
39..	„ 650,000	„ 1.142,242	„ 140,000	5.50	6.—	5.—	2.50	Ene. 27 $ 2.50	10.39	5.45	Sem.	31.12.29	„ 268.588	..39
40..	„ 77,760	„ 174,362	.....	2.20	..	2.75	..	.....	8.53	.....	Anual	30. 6.29	„ 54.176	..40
41..	„ 1) 100,000	„ 1) 2.327,462	„ 1) 25,065	1.75	2.—	2.—	1.—	Feb. 17 1.—	7.26	5.42	Sem.	31.12.29	„ 1) 435.402	..41
42..	.. ..	.....	.....	1) 1.40	1) 1.40	1) 1.40	1.70	Jun. 30 0.70	8.38	4.06	.....	.....	.....	..42
43..	£ 91,173	£ 83,407	£ 60,000	3.25	3.—	4.25	3.75	Jul. 30 $1.25	7.79	6.08	Anual	31.12.29	£ 259.237	..43
44..	$ 800,000	$ 72,649	.....	..	..	..	..	.....	.....	.....	„	31.12.28	$ 655.109	..44
45..	„ 125,000	„ 230,392	$ 120,000	..	2.—	7.—	4.—	Jun. 10 $ 2.—	.....	.....	„	30. 6.29	„ 218.923	..45
1..	$ 25,000	$ 40,500	$ 6,389	14.—	16.—	16.—	..	.....	9.41	.....	Sem.	31.12.29	$ 11.480	.. 1
2..	„ 100,000	„ 60,315	„ 21,432	8.—	8.—	6.—	6.—	Jul. 21 $ 2.—	8.14	8.33	„	28. 2.30	„ 118.373	.. 2
1..	$ 152,000	$ 109,075	$ 101,430	4.—	4.50	5.40	3.—	Ene. 22 $ 3.—	10.01	5.45	Sem.	31.12.29	$ 102.664	.. 1
2..	„ 10,000	„ 174,255	„ 4,465	..	..	4.—	2.—	Feb. 4 $ 2.—	5.31	2.66	Anual	31.12.29	„ 45.512	.. 2
3..	„ 380,138	„ 443,581	„ 39.033	10.—	5.—	..	..	.....	.....	.....	Sem.	30. 6.29	„ 52.723	.. 3
4..	„ 250,000	„ 1.752,842	„ 80,329	6.50	6.—	6.—	3.—	Feb. 20 $ 3.—	7.29	4.16	Anual	31.12.29	„ 400.355	.. 4
5..	„ 1.000,000	„ 100,000	„ 2,505	4.—	5.—	5.—	6.—	Jul. 28 $ 3.—	9.19	11.52	Sem.	31.12.29	„ 266.260	.. 5
6..	„ 3.495,252	„ 1.618,458	„ 205,194	2.50	5.25	4.25	2.—	Jul. 29 $ 1.—	9.37	4.29	Anual	31.12.29	„ 2.684.533	.. 6
7..	„ 320,000	„ 410,000	„ 5,008	4.—	8.—	2.—	..	.....	4.20	.....	„	31.12.29	„ 139.741	.. 7
8..	„ 500.000	„ 489,862	„ 78,246	5.—	10.—	2) 20.—	17.—	Jul. 30 $ 10.—	11.68	9.77	Sem.	31.12.29	„ 128.554	.. 8
9..	„ 153,368	„ 86,055	„ 3,630	..	1.—	..	..	.....	.....	.....	„	30. 6.29	„ 15.806	.. 9
10..	„ 281,355	„ 592,106	.....	..	1.—	1.40	0.80	Julio 3 0.80	5.40	2.85	Anual	31.12.28	„ 546.063	..10
11..	„ 1.500.000	„ 2.141,723	„ 191,646	20.—	3) 20.—	22.50	12.50	Ene. 27 $ 12.50	7.67	4.13	Sem.	31.12.29	„ 493.850	..11
12..	„ 490,030	„ 827,130	„ 33,925	1.75	2.25	2.50	1.50	Ene. 20 $ 1.50	6.09	5.—	Anual	31.12.29	„ 519.118	..12
13..	„ 360,551	„ 872,808	„ 209,719	5.—	5 [6596]	6.—	3.—	Ene. 31 $ 3.—	7.47	4.28	Sem.	31.12.29	„ 263.954	..13
14..	„ 250,000	„ 1.752,842	„ 80,329	6.50	6.—	6.—	3.—	Feb. 20 $ 3.—	7.29	4.16	Anual	31.12.29	„ 400.355	..14
15..	„ 500,000	„ 416,288	„ 203,153	8.—	19.[1489]	14.[8935]	6.—	Abr. 16 $2.—	.....	8.—	Sem.	31.12.29	„ 385.809	..15
16..	„ 320,000	„ 1.516,241	„ 74,087	40.—	40.—	45.—	25.—	Ene. 31 $ 25.—	8.18	4.54	„	31.12.29	„ 319.502	..16
17..	.....	„ 1.419,606	.....	..	..	..	..	.....	.....	.....	Anual	31.12.28	„ 78.524	..17
18..	„ 200,000	„ 325,000	404,962	15.—	23.[2978]	29.[3552]	4) 5.60	Jul. 24 $ 2.—	4.23	7.17	Sem.	31.12.29	„ 258.312	..18
19..	„ 284,000	„ 9,075	„ 18,386	15.—	15.—	15.—	15.—	Ene. 22 $ 15.—	4.73	4.76	„	31.12.29	„ 176.629	..19
20..	„ 170,691	„ 167,614	.....	..	..	..	..	.....	.....	.....	Anual	31.12.29	„ 201.367	..20
21..	„ 401,049	„ 436,926	7,040	1.60	2.[0638]	2.—	3.50	Jul. 17 $ 1.50	5.78	10.—	„	31.12.29	„ 243.931	..21
22..	„ 177,189	„ 322,640	„ 31,115	1.—	2.—	3.—	2.50	Jul. 24 $ 1.50	8.83	6.94	Sem.	31.12.29	„ 264.005	..22
23..	„ 590,000	„ 1.877,000	„	2.50	2.50	2.50	1.25	Feb. 21 $ 1.25	5.97	2.40	Anual	31.12.29	„ 712.772	..23

1)—Pesos de 18 peniques.

2)—Además repartió un dividendo de $ 5.— sobre 3,210 accs. nueva emisión.

3)—En el 1er. semestre de 1928 repartió además un dividendo extraordinario de $ 10.— en acciones de "La Territorial".

4)—Dividendo sobre acciones, nueva emisión.

5)—El Fondo de Reservas Extraordinarias, al 31 de Diciembre de 1929, era de $ 6.889,052.82.

BONOS DEL ESTADO

CARACTERISTICAS Y COTIZACIONES DURANTE LA QUINCENA

Año de emisión	EMPRESTITOS	Interés	Amortización	Autorizado por Ley N.°	Autorizado por Ley Fecha	Monto de la emisión	Año de Vencimiento	Estado de la emisión al 31.12.29	Vencimiento de los Cupones	COTIZACIONES Julio 15 a Julio 28 de 1930 — 15	16	17	18	19	21	22	23	24	25	26	27
1919/20	Edificación Escolar ..	7%	1%	3069	21. 5.916	$ 6.000,000	1947	$ 5.179,000	Jun. 30–Dic. 31	N 94	N 94	N 94	N 94	N 94	N 94	N 90	N 90	N 90	N 90	N 90	N 90
1924	Apostadero Naval....	8%	2%	3966	25. 7.923	3.800,000	1946	1.865,000	Jun. 5–Dic. 5	N101	N101	N101	N101	N101	N101	N101	N101	N101	N100	N100	N100
1126	Canalización Mapocho	8%	25%	3814	29.11.921	6.100,000	1931	1.560,000	Jun. 30 –Dic. 31	N101	N101	N101	N101	N101	N101	N101	N101	N101	N100	N100	N100
28	Camino Santiago San Bernardo	8%	20%	273	24. 2.925	8.150,000	1938	8.150,000	Ene. 1–Jul. 1	V100¼	V100¼	N100	V100	V100	V100	V100	V100	V100	V100	V100	V100
1928	Camino P. Arenas P. Natales	8%	5%	4253	13. 1.928	2.300,000	1940	1.847,000	Abr. 3–Oct. 31	T100	N100	N100	T100	T100	N100	C100	C100	C 99½	C 99	C 99	C 99
1928	Camino San Antonio–Cartagena.....	8%	5%	4309	9. 2.928	730,000	1940	579,000	Abr. 30–Oct. 30	N101	N101	N101	V100	V100	V100	V100	V100	V100	V100	V100	V100
1928	Camino Concepción–Talcahuano	7%	3%	4294	8. 2.928	1.900,000	1945	1.783,000	May. 30–Nov. 30	N 93	N 93	N 93	V 92	V 92	V 92	V 93	V 93	V 92	V 92	V 92	V 92
1928	Construción Puentes..	7%	10%	367	18. 3.925	5.000,000	1938	4.250,000	May 30–Nov. 30	N 94	N 94	N 94	N 94	N 94	N 94	N 94	N 94	N 94	N 94	V 94	V 94
1923	Obras Regadío Serie A	8%	2%	2953	9.12.914	5.606,000	1946	4,044,000	Jun. 30–Dic. 31	N101	N101	N101	N101	N101	N101	N101	N101	N101	N100	N100	N100
1925	Obras Regadío Serie B	2%	1%						Abr.30–Oct. 30	N101	N101	N101	N101	N101	N101	N101	N101	N101	N100	N100	N100
1919	Obras Regadío	7%	1%	2953	9.12.914	9.081,000	1949	7.800,000	Jun. 30–Dic. 31	N 93	N 93	N 93	V 90	V 90	V 90	N 90	V 90	N 90	V 90	N 90	N 90
1928	Obras Públicas	7%	1%	4303	15. 2.928	25.000,000	1959	24.612,000	Jun. 1–Dic. 1	V 93	V 93	V 93	N 90	T 89	N 89	C 89	C 89	V 88½	V 88½	V 88½	T 87¾
1929	Deuda Interna	7%	1%	4303	15. 2.928	50.000,000	1959	49.492,000	May.15–Nov. 15	V 92	V 92	V 91½	N 89¾	N 89¾	N 89	T 88	C 88	V 87½	V 87	V 87	V 87

CARACTERISTICAS Y COTIZACIONES DE BONOS DEL GOBIERNO DE CHILE Y DE LA CAJA DE CREDITO HIPOTECARIO EN NUEVA YORK

GOBIERNO DE CHILE

Año Emisión	Intereses	Amortización	Total de la emisión	En circulación al 31.12.29	Vencimiento	Corte de los Bonos	Fecha de pago de los cupones	COTIZACIONES Julio 22
			Dollars	Dollars		Dollars		Dollars
1922	7 %	2 %	18.000,000	15.888,000	1942	$ 1,000 y 500	1.° Marzo— 1.° Nov.	101½
1926	6 %	1 %	42.500,000	41.013,500	1960	$ 1,000 y 500	1.° Abril — 1.° Octubre	91
1927	6 %	1 %	27.500,000	26.708,000	1961	$ 1,000 y 500	1.° Feb. — 1.° Agosto	.....
1928	6 %	1 %	11.198,050	10.963,662	1961	$ 1,000 y 500	1.° Enero — 1.° Julio	.....
1928	6 %	1 %	16.000,000	15.838,000	1961	$ 1,000 y 500	1.° Marzo— 1.° Sept.	.....
1929	6 %	1 %	10.000,000	9.950,000	1962	$ 1,000 y 500	1.° Marzo— 1.° Sept.	.....

CAJA DE CREDITO HIPOTECARIO

1925	6½ %	0,964 % 32 años	20.000,000	19.010,500	1957	$ 1,000 y 500	30 Junio — 31 Dic.	94½
1926	6¾ %	¾% 35 años	20.000,000	19.039,500	1961	$ 1,000 y 500	30 Junio — 31 Dic.	97
1928	6 %	1 %	20.000,000	19.691,000	1961	$ 1,000 y 500	30 Abril — 31 Oct.	.....
1929	6 %	1 %	20.000,000	19.900,000	1962	$ 1,000 y 500	1.° Marzo— 1.° Nov.	.....

CARACTERISTICAS Y COTIZACIONES DE BONOS HIPOTECARIOS Y MUNICIPALES

BONOS	Interés	Amortización	Fecha de pago de los cupones	Valor de los Bonos en Circulación al 30-6-30.	JULIO 15 A JULIO 28 DE 1930. 15	16	17	18	19	21	22	23	24	25	26	28	T/M 1929
HIPOTECARIOS																	
Caja de Crédito Hipotecario..	8%	½%	30 M. y 30 S.	$ 57.137,500	C 97	C 98	N 98	V 98	C 99	V 99	N 98	N 98	C 97	C 98	C 99	T 98¾	100.55
	8%	1%	30 J. y 31 D.	74.699,900	T 96½	C 96¾	C 97¼	V 97½	C 97½	C 97½	V 97	V 96¾	V 96½	C 96½	C 97	C 97½	100.63
	7%	1%	15 E. y 15 J.	60.728,000	V 88	C 87¾	T 86¾	V 87	V 86	V 85½	V 85	V 84¾	V 83¾	N 83¾	C 84	C 85	95.40
	6%	1%	30 A. y 31 O.	10.177,600	V 87	V 87	V 87	V 87	N 86	V 86	V 83	V 83	V 83	V 83	V 83	C 83	89.51
	7%	½%	.....	502.302,000	V 84¼	V 84	T 82	T 81½	C 82½	V 83	C 83⅓	V 83	C 83½	V 83½	C 83½	C 83½	94.37
Banco Hipotecario de Chile...	8%	1%	31 M. y 30 S.	204.294,500	C 95	C 94¾	N 94¾	T 94	N 94	V 93½	V 92	C 92	C 93	V 93½	C 94	C 95½	100.61
	7%	1%	31 M. y 30 S.	113.698,500	V 84	V 83¾	V 83¾	V 83	N 83	N 82½	V 83	V 83	V 83	V 83¼	V 84	C 83½	94.10
Banco Hipotecario Valparaíso.	8%	1%	30 J. y 31 D.	33.337,000	V 97¾	V 97¾	T 97¾	T 97¼	C 97¼	V 97	V 97	V 96	V 96	V 96	V 96	T 95½	100.41
	7%	1%	30 J. y 31 D.	449,000	C 88	C 88	C 88	C 88	C 88	C 88	C 88	C 88	C 88	C 88	C 88	C 88	96.44
				En circulación 31-12-29													
MUNICIPALES																	
Municipalidad de Valparaíso..	8%	2¼%	1.° M. y 1.° S.	2.088,500	N 99	N 99	N 99	N 99	N 99	N 99	V 99	V 99	V 99	V 99	V 99	V 99	99.72
	7%	3%	1.° M. y 1.° S.	650,600	N 95	N 95	N 95	N 95	N 95	N 95	N 95	N 95	N 95	N 95	N 95	N 95	93.07
Municipalidad de Viña del Mar.	8%	1%	1.° E. y 1.° J.	1.500,400	N 94½	N 94½	N 94½	N 94½	N 94½	N 94½	N 94½	N 94½	N 94½	N 94½	N 94½	N 94½	97.92
VARIOS																	
Avda. España (Camino Plano)..	8%	1%	1.° E. y 1.° J.	5.220,000	V 98	V 98	V 98	V 98	V 98	V 98	V 94	V 94	V 94	V 94	V 94	V 94	00.01

ESTADO DE LA EMISION DE BONOS HIPOTECARIOS AL 30 DE JUNIO DE 1930

CAJA DE CREDITO HIPOTECARIO

Series Int.	Series Amor.	Plazo	Saldos en 31 Mayo 1930	Emitidos en Junio 1930	Amortizados en Junio 1930	Saldos en 30 Junio 1930
		Años	$	$	$	$
8%	½%	36½	58.027,500	.....	890.000	57.137,500
8%	1%	28½	76.988.500	.....	2.288,600	74.699,900
7%	½%	30½	499.797,000	4.098,000	1.593,000	502.302,000
7%	1%	22	60.947,200	.....	219,200	60.728,000
7%	2%	39½	255,700	.....	1,000	254,700
6%	1%	33	10.180,600	.....	3,000	10.177,600
.....	.....	.....	.....	.....	.....	.....
5%	1%	36½	4.411,000	.....	.....	4.411,000
5%	2%	25½	4.057,400	.....	.....	4.057,400
	TOTALES..		$ 714.664,900	$ 4.098.000	$ 4.994,800	$ 713.768,100

BANCO HIPOTECARIO—VALPARAISO

Series Int.	Series Amor.	Plazo	Saldos en 31 Mayo 1930	Emitidos en Junio 1930	Amortizados en Junio 1930	Saldos en 30 Junio 1930
		Años	$	$	$	$
8%	1%	28½	34.172.000	.....	835.000	33.337.000
8%	2%	21	2.678,000	.....	253,000	2 425,000
7%	1%	30½	465,000	.....	16,000	449,000
	..	..	.....	.....	.....	.....
			$ 37.315,000	$	$ 1.104,000	$ 36.211,000

BANCO HIPOTECARIO DE CHILE

Series Int.	Series Amor.	Plazo	Saldos en 31 Mayo 1930	Emitidos en Junio 1930	Amortizados en Junio 1930	Saldos en 30 Junio 1930
		Años	$	$	$	$
8%	1%	28½	205.485,000	.....	490,500	204.994.500
7%	1%	21	110.420,500	3.462,000	184,000	113.698,500
8%	2%	25	619,900	.....	1,000	618,900
7%	2%	25	1.695,000	.....	6,000	1.689,000
6%	2%		210,000	.....	.....	210,000
8%	H.N.1%		1.960,000	.....	25,000	1.935,000
.....	.....	.....	$ 320.390,400	$ 3.462,000	$ 706,500	$ 325.145,900

(H. N.) Emisión del Banco Hipotecario Nacional.

BANCO CENTRAL DE CHILE

Tabla que contiene las cifras más importantes de los balances semanales.

ACTIVO	En millones de pesos				PASIVO	En millones de pesos			
	Junio 30	Julio 4	Julio 11	Julio 18		Junio 30	Julio 4	Julio 11	Julio 18
Caja en oro.....	63.1	63.1	63.1	63.1	Billetes del Banco..	339.5	341.7	332.6	322.6
Depósitos a la vista en el exterior	201.3	185.9	184.7	168.5	Depósitos de Bancos.....	67.6	63.1	60.7	53.3
Depósitos a plazo en el exterior.....	138.1	154.6	142.6	146.7	Depósitos del Gobierno en moneda chilena.....	7.6	1.4	5.5	2.7
Oro dep. en el exterior por cta. del Fisco.....	63.6	69.0	60.2	67.3	Depósitos del Gobierno en moneda extranjera	63.6	69.0	60.2	67.3
Redescuentos a Bancos.....	85.9	75.6	83.9	73.8	Depósitos de Reparticiones del Gobierno	2.7	2.4	2.3	3.0
Descuentos al público	14.1	13.8	12.9	12.6	Depósitos del público	2.3	2.8	4.7	2.8
Bonos Fiscales.....	28.7	28·5	28.5	28.5	Capital.....	90.8	90.8	90.8	90.8
Bienes Raíces.....	12.2	12.2	12.3	12.3	Reservas.....	23.6	23.6	23.6	23.6
Porcentaje					**Porcentaje**				
Reserva Legal contra Billetes y Depósitos.....	53.15%	55.29%	56.18%	55.16%	Reserva Legal considerando el oro depositado a plazo en el exterior....	90.70%	92.62%	91.08%	93.18%

RESUMEN DEL ENCAJE LEGAL DE LOS BANCOS COMERCIALES

	1.er PERIODO	2.º PERIODO
	19 de Mayo—31 de Mayo	2 de Junio—14 de Junio
Total general de obligaciones a la vista..	$ 420.945,200.—	$ 408.509,581.—
Encaje Legal..	80.539,445.—	78.339,895.—
Total general de obligaciones a plazo.	672.629,900.—	672.678,077.—
Encaje Legal.	51.790,532.—	51.792,621.—
Total del Encaje Legal.....	**132.329,977.—**	**130.132,516.—**
C A J A		
Oro sellado chileno en billetes..	78.268,900.—	81.143,229.—
Plata y Niquel.....	1.804,901.—	1.873,923.—
Depósitos en Banco Central..	81.367,622.—	60.912,423.—
Total de la Caja.....	$ 161.441,323.—	$ 143.929,575.—
Exceso en Caja que tienen los Bancos con respecto al Encaje Legal..	**$ 29.111,346.—**	**$ 13.797,059.—**

COTIZACION DEL CAMBIO SOBRE LONDRES A 90 DIAS VISTA

Julio 15 a Julio 28 de 1930		15	16	17	18	19	21	22	23	24	25	26	28
En la 1.ª Rueda	Vend.	39.97	39.97	39.97	39.96	39.96	39.95	39.97	39.97	39.99	39.99	39.97	39.97
	Comp.	39.95	39.95	39.96	39.95	39.94	39.94	39.96	39.96	39.98	39.98	39.96	39.96
En la 2.ª Rueda	Vend.	39.97	39.97	39.97	39.96	.....	39.96	39.97	39.97	39.98	39.99	.....	39.97
	Comp.	39.96	39.95	39.96	39.95	.....	39.95	39.96	39.96	39.96	39.98	.....	39.96
En el cierre....	Vend.	39.96	39.97	39.97	39.96	39.96	39.96	39.97	39.98	39.98	39.99	39.98	39.97
	Comp.	39.95	39.96	39.96	39.95	39.95	39.95	39.96	39.96	39.96	39.97	39.96	39.96

CAMBIO SOBRE OTRAS PLAZAS

15 Julio a Julio 28 de 1930	15	16	17	18	19	21	22	23	24	25	26	28
Argentina (1 Nacional)...	3.04	3.02.	3.—.	2.99.	2.99.	3.01.	3.01.	3.—	3.—	3.—	3.—	3.—
Alemania (1 Marco).....	1.97.¼	1.97.3	1.97.½	1.93.½	1.97.½	1.97.½	1.97.½	1.97.½	1.97.½	1.97.½	1.97.½	1.97.½
Bélgica (1 Belga).....	1.15.5	1.15.6	1.15.5	1.15.½	1.15.½	1.15.½	1.15.5	1.15.½	1.15.½	1.15.½	1.15.6	1.15.6
España (1 Peseta).....	0.95.¾	0.97.	0.97.	0.96.½	0.96.	0.95.½	0.95.½	0.95.	0.95.	0.94.¾	0.94.¾	0.94.¾
Estados Unidos (1 Dollar).	8.26.½	8.26.½	8.26.½	8.26.½	8.26.½	8.26.½	8.26.½	8.26.½	8.26.½	8.26.½	8.26.½	8.26.½
Francia (1 Franco).....	0.32.5	0.32.5	0.32.5	0.32.5	0.32.5	0.32.5	0.32.5	0.32.5	0.32.5	0.32.5	0.32.5	0.32.5
Holanda (1 Florín).....	3.32.3	3.32.4	3.32.5	3.32.½	3.32.3	3.32.4	3.32.5	3.32.½	3.32.½	3.32.½	3.32.½	3.32.½
Italia (1 Lira)	0.43.2	0.43.2	0.43.2	0.43.3	0.43.3	0.43.2	0.43.2	0.43.2	0.43.2	0.43.2	0.43.2	0.43.2
Suiza (1 Franco).....	1.60.½	1.60.½	1.60.½	1.60.½	1.60.½	1.60.½	1.60.½	1.60.½	1.60.½	1.60.½	1.60.½	1.60.½

UN PESO CHILENO VALE: Seis peniques (6d.)—$ 0.32 Nacional Argentino—0.506 Marco oro— 0.868 Belga—1.03 Peseta — $ U. S. 0.1210 — 3.086 Franco Francés — 0.301 Florín — 2.30 Lira — 0.624 Franco-Suizo.

COTIZACIONES DE METALES

Julio 15 a Julio 28 de 1930		15	16	17	18	21	22	23	24	25	28
Estaño..	al Cont.....	131.3/8	134.3/8	135.½	134.¼	135.½	135.1/8	134.½	134.½	134.7/8	135.7/8
	a Plazo.....	133.—	136.—	137.1/8	135.¾	137.¼	137.—	136.¼	136.1/8	136.5/8	135.5/8
Cobre ..	al Cont.....	48.1/8	48.1/8	47.¾	47.3/16	47.5/16	47.7/16	47.7/16	48.¾	49.5/8	48.11/16
	a Plazo	47.15/16	47.15/16	47.5/8	47.1/8	47.1/8	47.¼	47.5/16	48.½	49.9/16	48.½
Plata ...	al Cont.....	16.—	15.15/16	15.13/16	16.—	15.7/8	15.15/16	16.—	16.1/16	16.—	16.7/16
	a Plazo	15.7/8	15.13/16	15.11/16	15.13/16	15.¾	15.13/16	15.7/8	15.15/16	15.7/8	16.5/16

El billete chileno es canjeable por Oro o por Letras sobre Londres o Nueva York a la vista pagables en Oro.—(Gold Exchange Standard.)

Abreviaturas:
T = tonelada
Q = quintal español

PRODUCCION DE LAS COMPAÑIAS MINERAS

Abreviaturas:
K = kilo
O = onza

			Total 1928	Total 1929	1930 Enero	Febrero	Marzo	Abril	Mayo	Junio	Julio	Agosto	Sepbre.	Octbre.	Novbre.	Dicbre.	Total producciones avisadas
Araca	Barrilla estaño	T.	2.621	3.171	265	241	215	210	200	2.15	.....	.....	.....	.....	.....	.....	1.346
Cerro Grande	Barrilla estaño	Q.	13.820	14.020	2.036	2.001	2.124	2.105	1.821	1.532	.....	.....	.....	.....	.....	.....	11.619
Colquiri	„ „	„	11.786	11.396	520	915	591	.....	.....	.....	.....	.....	.....	.....	.....	.....	2.026
Condoriaco	Plata	K.	2.691	3.330	.....	.....	.....	.....	.....	.....	.....	.....	.....	.....	.....	.....	.....
	Oro	„	42. 63	27. 40	.....	.....	.....	.....	.....	.....	.....	.....	.....	.....	.....	.....	.....
Disputada	Conc. de Cobre	T.	21.539	23.320	1.719	1.715	2.205	1.802	.....	.....	.....	.....	.....	.....	.....	.....	7.442
Gatico	Cobre	„	3.204	3.224	318	234	300	240	305	305	.....	.....	.....	.....	.....	.....	1.702
Guanaco	Metales 21 %	K.	366.952	91.900	(1)	(1)	(1)	(1)	(1)	(1)	.....	.....	.....	.....	.....	.....	.....
Huanuni	Barrilla estaño	Q.	22.392	12.151	.....	.....	.....	.....	.....	.....	.....	.....	.....	.....	.....	.....	.....
	Estaño ½ bar.	„	9.168	12.603	.....	.....	.....	.....	.....	.....	.....	.....	.....	.....	.....	.....	.....
	Plata	O.	56.470	.....	.....	.....	.....	.....	.....	.....	.....	.....	.....	.....	.....	.....	.....
	Cobre	K.	5.000	.....	.....	.....	.....	.....	.....	.....	.....	.....	.....	.....	.....	.....	.....
	Concentrados	T.	9.549	4.656	.....	.....	.....	.....	.....	.....	.....	.....	.....	.....	.....	.....	.....
	Plata y zinc.																
Lebu	½ Carbón	T.	1.809	.....	.....	.....	.....	.....	.....	.....	.....	.....	.....	.....	.....	.....	.....
Min. e Industrial	„	T.	779.139	847.629	73.101	73.101	73.102	73.863	73.863	73.865	.....	.....	.....	.....	.....	.....	440.896
Monserrat	Estaño	„	.....	.....	98	83	75	78	.....	.....	.....	.....	.....	.....	.....	.....	334
Morococala	Barrilla estaño	Q.	39.803	45.068	4.156	4.572	4.058	4.476	3.915	3.757	.....	.....	.....	.....	.....	.....	24.934
Ocuri	„ „	„	11.000	10.005	655	600	570	690	420	580	.....	.....	.....	.....	.....	.....	3.515
Oploca	„ „	„	103.510	112.770	8.690	8.250	8.820	7.370	7.370	7.370	.....	.....	.....	.....	.....	.....	47.870
Oruro	Barrilla	T.	1.600	1.475	120	140	120	150	.....	.....	.....	.....	.....	.....	.....	.....	530
	Plata	K.	13.630	14.788	1.296	1.249	898	1.192	.....	.....	.....	.....	.....	.....	.....	.....	4.639
Patiño 1.ª Quincena	Estaño fino	T.	17.089	21.260	749	801	622	831	834	600	640	.....	.....	.....	.....	.....	9.304
2.ª Quincena	Estaño fino	„			951	777	983	798	718	.....	.....	.....	.....	.....	.....	.....	
Plomo, Fund. Nac. de	Concentrados 52%	„	1.784	1.762	210	208	.....	.....	.....	.....	.....	.....	.....	.....	.....	.....	1.774
Poderosa Mining Co.	Conc. de Cobre	„	12.575	14.263	990	784	804	843	784	784	.....	.....	.....	.....	.....	.....	4.989
Schwager	Carbón	„	418.530	477.962	41.803	36.516	23.316	34.904	31.708	39.337	.....	.....	.....	.....	.....	.....	207.584
Tocopilla	Metales cobre	„	31.603	32.252	2.535	2.320	2.570	2.161	2.319	.....	.....	.....	.....	.....	.....	.....	11.905

Observaciones.—1) Producción paralizada por construcción de una nueva planta.

THE LAUTARO NITRATE COMPANY LTD.

COTIZACIONES DE LONDRES

Julio	15 de 1930	£	2.7/8
„	16 „ „	„	2.7/8
„	17 „ „	„	2.7/8
„	18 „ „	„	2.7/8
„	21 „ „	„	3.—
„	22 „ „	„	3.—
„	23 „ „	„	3.1/16
„	24 „ „	„	3.3/16
„	25 „ „	„	3.3/8
„	28 „ „	„	3.3/8

PATIÑO MINES & ENTERPRISES CONS. (INC.)

COTIZACION DE NUEVA YORK

Fecha			Comprador	Vendedor
Julio	15 de 1930		$ U/S. 17.—	$ U/S. 18.—
„	16 „ „		„ „ 17.—	„ „ 18.—
„	17 „ „		„ „ 17.1/8	„ „ 17.3/4
„	18 „ „		„ „ 17.1/8	„ „ 18.—
„	21 „ „		„ „ 17.1/8	„ „ 18.—
„	22 „ „		„ „ 17.1/8	„ „ 17.3/4
„	23 „ „		„ „ 17.1/8	„ „ 17.1/2
„	24 „ „		„ „ 17.—	„ „ 17.1/4
„	25 „ „		„ „ 17.—	„ „ 18.—
„	28 „ „		„ „ 17.1/4	„ „ 18.—

THE LAUTARO NITRATE CORPORATION

(DELAWARE)

COTIZACIONES DE LONDRES

Julio	15 de 1930	U. S. $	6.3/4
„	16 „ „	„ „ „	6.1/2
„	17 „ „	„ „ „	6.1/2
„	18 „ „	„ „ „	6.1/2
„	21 „ „	„ „ „	6.1/2
„	22 „ „	„ „ „	6.1/4
„	23 „ „	„ „ „	6.—
„	24 „ „	„ „ „	6.—
„	25 „ „	„ „ „	6.3/4
„	28 „ „	„ „ „	7.—

SOCIEDADES ANONIMAS

AVISOS PUBLICADOS DURANTE LA QUINCENA

CITACIONES A JUNTAS DE ACCIONISTAS

Cías. de Seguros							
Cía. de Seguros La Territorial	Julio	28	2½	P. M.	Sus oficinas	Blanco 937, Valparaíso.
Cía. de Seguros La Española	„	29	2½	„ „	„ „	Blanco 937, Valparaíso.
Cías. Industriales y Varias.						
Cía. Manufact. de Papeles y Cartones.	„	25	3	„ „	„ „	Nueva York 81, Santiago.
Cía. Pan y Galletas Hucke	„	26	3	„ „	„ „	Plaza Aníbal Pinto, Valparaíso.
The American Shoe Factory	„	29	11¾	A. M.	„ „	Agustinas 615, Santiago.
Cía. de Gas de Valparaiso	„	30	3	P. M.	„ „	Aldunate 1676, Valparaíso.
Soc. Nacional de Buques y Maderas	Agosto	4	4½	„ „	„ „	Prat 659, Valparaíso.
Cía. General de Perfumería	„	6	3	„ „	„ „	Independencia 2630, Valparaíso.

DIVIDENDOS REPARTIDOS EN MONEDA CORRIENTE

Fecha	COMPAÑIAS	Número de acciones	Dividendo por acción	Total del Dividendo
1930	**Bancos**			
Julio 13	Banco de Curicó	50,000	$ 5.50	$ 275,000.—
„ 18	Banco de Concepción	100,000	4.—	400,000.—
„ 21	Banco Español-Chile	360,000	4.—	1.440,000.—
„ 21	Banco Yugoslavo de Chile	100,000	1.—	100,000.—
	Cías. de Seguros			
„ 24	Cía. de Seguros La Nueva España	20,000	2.— neto	40,000.—
„ 28	Cía. de Seguros La Central	40,000	3.—	120,000.—
„ 28	Cía. de Seguros La Francesa	4,000	10.—	40,000.—
„ 28	Cía. de Seguros La Transandina	40,000	1.— neto	40,000.—
„ 28	Cía. de Seguros Caupolicán	20,000	1.—	20,000.—
„ 29	Cía. de Seguros La Chilena Consolidada	500,000	1.—	500,000.—
„ 30	Cía. de Seguros La Comercial	8,000	10.—	80,00.—
„ 31	Cía. de Seguros Franco-Chilena	40,000	3.—	120,000.—
	Cías. de Ascensores.			
„ 21	Cía. Ascensores Mecánicos de Valparaíso	24,000	2.—	48,000.—
„ 28	Cía. Ascensores Reina Victoria	1,000	2.25	2,250.—
„ 28	Cía. Ascensores Esmeralda	4,800	2.75	13,200.—
„ 29	Cía. Ascensores Cerro Alegre	1,200	4.—	4,800.—
„ 29	Cía. Ascensores Cerro La Cruz	2,000	6.—	12,000.—
„ 29	Cía. Ascensores Los Placeres	3,000	3.50	10,500.—
	Cía. Industriales y Varias			
„ 18	Soc. El Tattersall	80,000	6.50	520,000.—
„ 21	Soc. de Renta Urbana Pasaje Matte	228,500	2.75	628,375.—
„ 23	Soc. Astilleros Las Habas Ltda.	75,000	3.—	225,000.—
„ 26	Cía. Chilena de Tabacos	500,000	2.50 neto	1.250,000.—
„ 28	Cía. Telégrafo Comercial	80,000	2.50	200,000.—
„ 28	Cía. Pan y Galletas Hucke	12,500	2.50	31,250.—
„ 28	Cía. de Consumidores de Gas de Santiago	432,000	2.75	1.188,000.—
„ 30	Cía. de Refinería de Azúcar de Viña del Mar	1.745,000	1.25	2.181,250.—
				$ 9.489,625.—

SOCIEDADES ANONIMAS

Avisos publicados durante la quincena.

CIERRE DE REGISTROS

Cías. de Seguros.

Cía. de Seguros La Francesa	Desde el	24	de	Julio	al 28 de	Julio	inclusive.
Cía. de Seguros Germania	„	„ 26	„	„	„ 5 „	Agosto	„
Cía. de Seguros Araucanía	„	„ 26	„	„	„ 5 „	„	„

Cías. Industriales y Varias.

Cía. Manufac. de Papeles y Cartones	„	„ 17	„	„	„ 25 „	Julio	„
The American Shoe Factory	„	„ 22	„	„	„ 29 „	„	„
Cía. de Gas de Valparaíso	„	„ 24	„	„	„ 30 „	„	„
Soc. Nacional de Buques y Maderas	„	„ 26	„	„	„ 4 „	Agosto	„
Cía. General de Perfumería	„	„ 28	„	„	„ 6 „	„	„
Cía. Cervecerías Unidas	„	„ 31	„	„	„ 14 „	„	„

DIVIDENDOS ANUNCIADOS EN LA QUINCENA

Bancos.

Banco de Curicó	Julio	13	$ 5.50		Sus oficinas.
Banco de Concepción	„	18	4.—		„ „ y Banco de Chile.
Banco Español-Chile	„	21	4.—		„ „ y Caja de Ahorros.
Banco Yugoslavo de Chile	„	21	1.—		„ „ Sus oficinas.

Cías de Seguros.

Cía. de Seguros La Nueva España	„	24	2.—	neto	Banco Español-Chile.
Cía. de Seguros La Central	„	28	3.—		Banco de A. Edwards y Cía.
Cía. de Seguros La Francesa	„	28	10.—		Sus oficinas Morandé 229, Santiago.
Cía. de Seguros La Transandina	„	28	1.—	neto	„ „ Urriola 180, Valparaíso.
Cía. de Seguros Caupolicán	„	28	1.—		„ „ Urriola 180, Valparaíso.
Cía. de Seg. La Chilena Consolidada	„	29	1.—		Banco de A. Edwards y Cía.
Cía. de Seguros Franco-Chilena	„	31	3.—		Banco de Chile.
Cía. de Seguros La Comercial	„	30	10.—		Sus oficinas Prat 857, Valparaíso.
Cía. de Seguros Germania	Agosto	5	3.—		Banco Alemán Transatlántico.
Cía. de Seguros Araucanía	„	5	3.—		Banco Alemán Transatlántico.

Cías. de Ascensores.

Cía. Ascensores Mecánicos de Valp.	Julio	21	2.—	Banco de A. Edwards y Cía.
Cía. Ascensores Cerro Reina Victoria	„	28	2.25	Banco Alemán Transatlántico.
Cía. Ascensores Esmeralda	„	28	2.75	Banco de A. Edwards y Cía.
Cía. Ascensores Cerro Alegre	„	29	4.—	Banco de A. Edwards y Cía.
Cía. Ascensores Cerro La Cruz	„	29	6.—	Banco de Chile.
Cía. Ascensores Los Placeres	„	29	3.50	Banco de Chile.

Cías. Industriales y Varias.

Soc. El Tattersall	„	18	6.50		Sus oficinas Bandera 56, Santiago.
Soc. de Renta Urbana Pasaje Matte	„	21	2.75		Banco de Chile.
Soc. Astilleros de Las Habas Ltda.	„	23	3.—		Banco de A. Edwards y Cía.
Cía. Chilena de Tabacos	„	26	2.50	neto	Banco Anglo-Sud American Ltdo.
Cía. Telégrafo Comercial	„	28	2.50		Sus oficinas.
Cía. Pan y Galletas Hucke	„	28	2.50		„ „ Plaza A. Pinto, Valparaíso.
Cía. de Consum. de Gas de Santiago	„	28	2.75		„ „ Santiago y Fontaine y Salvo, Valp.
Cía. Cervecerías Unidas	Agosto	14	2.50		Banco de A. Edwards y Cía.

CAJA DE CREDITO HIPOTECARIO (Chile)

(Fundada por Ley de 29 de Agosto de 1855)

CASA CENTRAL, SANTIAGO: Huérfanos 1210/34

OFICINAS REGIONALES

VALPARAISO
Condell 291

CONCEPCION
O'Higgins esq. Lincoyán

VALDIVIA
Plaza de la República

Los bonos de la Caja de Crédito Hipotecario constituyen una de las MAS SOLIDAS INVERSIONES DE CAPITALES. Tienen la doble garantía del Fondo de Reserva de la Caja y de los bienes raíces gravados en primera hipoteca a favor de la Institución.

PRODUCEN ALREDEDOR DE 7% DE INTERES ANUAL, DEDUCIDOS LOS IMPUESTOS

Las Oficinas de la Caja hacen el servicio de custodia de los bonos que emite la Institución; se encargan de abonar los intereses en la cuenta bancaria que se indique o de remesarlos a cualquier punto de la República o del extranjero. Atienden, además, instrucciones de testamentarías, reemplazando las amortizaciones en forma de mantener los capitales y pagando sus rentas a los beneficiarios.

TODOS ESTOS SERVICIOS SON GRATUITOS

También reciben órdenes para la compra de bonos al precio de plaza, pudiendo hacerse inversiones desde $ 500.

EL BONO DE LA CAJA ES UN VALOR QUE PUEDE CONVERTIRSE EN DINERO EFECTIVO EN CUALQUIER MOMENTO, PORQUE ES EL TITULO MAS FACIL DE REALIZAR : : : : EN EL MERCADO. : : : : :

LOS BONOS DE LA CAJA OBTIENEN LAS MEJORES COTIZACIONES EN LOS MERCADOS BURSATILES NACIONALES Y EXTRANJEROS, COTIZANDOSE OFICIALMENTE EN LAS BOLSAS NORTEAMERICANAS Y EUROPEAS.

Las oficinas Regionales de Valparaíso, Concepción y Valdivia ejecutan las mismas operaciones de la Casa Central, atienden el pago de cupones y el servicio de las deudas que gravan los inmuebles ubicados dentro de la zona de su jurisdicción y reciben los bonos de la Caja en Custodia gratuita.

Banco de Londres y América del Sud Ltdo.

CASA MATRIZ 6, 7 & 8 Tokenhouse Yard

LONDRES E. C.

AGENCIAS:

Bradford - Manchester - Nueva York

SUCURSALES:

PARIS - AMBERES - LISBOA
OPORTO
Y en las principales ciudades de
ARGENTINA
BRASIL - COLOMBIA - URUGUAY
y PARAGUAY

SUCURSALES EN CHILE:

VALPARAISO
SANTIAGO
ANTOFAGASTA

EL BANCO OFRECE SUS SERVICIOS PARA LA COMPRA Y VENTA DE ACCIONES Y BONOS; COBRANZA DE CUPONES Y DIVIDENDOS; Y CUSTODIA DE VALORES POR CUENTA DE SUS CLIENTES.

AFILIADO AL LLOYD'S BANK LTD.

Direcciones de Accionistas de la Bolsa de Corredores de Valparaíso

BOLSA DE CORREDORES
VALPARAISO
Oficina: Edificio de la Bolsa
4.º Piso
Teléfono Inglés 2395 Auto
Casilla 825

H. J. TANNER y Cía.

BOLSA DE COMERCIO
SANTIAGO
Oficina: Calle La Bolsa, 88
Teléfono Inglés 83604
,, Nacional 60
Casilla 2394

Se encargan de la Compra-Venta de

Acciones, Bonos y Letras de Cambio

CONTRATACION DE PRESTAMOS HIPOTECARIOS Y CONVERSION
DE DEUDAS, CANCELACION DE HIPOTECAS, Etc., Etc.
INVERSIONES EN EL EXTRANJERO, Etc.

Telegramas: TANNER BOLSA :: Cables: "TANCAR" :: Códigos: Peterson Bentley

---

DAVIES Y CUMBER
EDIFICIO BANCO ANGLO-SUD AMER. LTDO.
4.º Piso, Oficina 5 - Casilla 218.

LOPEZ Y ANDUEZA
EDIFICIO BOLSA DE CORREDORES
2.º Piso, Oficina 26 - Teléfono 2710 - Casilla 400.

JULIO DITTRICH & Cía.
EDIFICIO BOLSA DE CORREDORES
2.º Piso, Oficina 25 - Casilla 348.

MEDLAM & Cía.
EDIFICIO BANCO ANGLO-SUD AMER. LTDO.
4.º Piso, Oficina 4 - Teléfono 3317 - Casilla 3653.

HAMBROOK & Cía.
EDIFICIO BOLSA DE CORREDORES
Oficina 12 - Teléfono 4930 - Casilla 152.

PETRINOVIC Y COLLOVICH
PRAT, 261
Teléfono 3682 Casilla 1357.

FEDERICO HOFFMANN F.
EDIFICIO CAJA NACIONAL DE AHORROS
Oficina 72 (7.º Piso).

ALFREDO POLANCO G.
PRAT, 173.
5.º Piso, Oficina 59 - Teléfono 2542 - Casilla 671.

HOWARD HERMANOS
EDIFICIO BOLSA DE CORREDORES
2.º Piso - Teléfono 2466 - Casilla 535.

SOFFIA y Cía.
EDIFICIO BOLSA DE CORREDORES
3.er Piso, Oficina 43 - Casilla 1356.

J. E. LIND
EDIFICIO BOLSA DE CORREDORES
Oficina 39 A. 3.er Piso. Casilla 382.

ALBERTO J. WALLS
EDIFICIO BOLSA DE CORREDORES
Oficina 45 3.er Piso Casilla 1375.

OFICINAS

AMPLIAS, INTERIORES Y A LA CALLE, CON ASCENSOR RAPIDO
SE ARRIENDA EN EL 2º, 3º y 4º PISO DEL
EDIFICIO DE LA BOLSA DE CORREDORES

Tratar: Gerencia de la Bolsa.

COMPAÑIA NACIONAL
DE
SEGUROS GENERALES

La Chilena Consolidada

(Fundada en 1853)

CAPITAL PAGADO:
20 MILLONES DE PESOS

VALPARAISO
Cochrane 971 :-: Casilla 474

SANTIAGO
Agustinas 1165 :-: Casilla 906

COMPAÑIA SUD-AMERICANA DE VAPORES

FUNDADA EN 1872

MANTIENE LOS SIGUIENTES SERVICIOS:

LINEA DE NUEVA YORK

Próximas salidas:

"ACONCAGUA"	Agosto	23
"TENO"	Sept.	20
"ACONCAGUA"	Octub.	18
"TENO".....	Nov.	15

LINEA DE GUAYAQUIL

Próximas salidas:

"HUASCO".....	Agosto	7
"AYSEN".....	,,	14
"PALENA"	,,	21
"BIO-BIO"	,,	28

OFICINA DE LA COMPAÑIA:
Blanco, 895
VALPARAISO

BABURIZZA, PETRINOVIC y Cía.

VALPARAISO - SANTIAGO - ANTOFAGASTA

Importadores y Exportadores

Agentes Generales para Chile del LLOYD YUGOSLAVO

Carbón West Hartley, Coke y para Fragua,
Maquinarias y Herramientas para Oficinas
Salitreras y Minas.

Agentes Exclusivos para Chile
— DE —
Norwegian Explosives Industries Ltd., Oslo
The International Goodrich Corporation.
Orenstein & Koppel.
Worthington Pump & Machinery Corporation.
Viña Concha y Toro.

Oficina en Londres: BABURIZZA & Co. Ltd.,
54, LEADENHALL Street, E. C. 3.

Compañía Carbonífera y de Fundición Schwager

CARBON DE SUS MINAS DE PUCHOCO - CORONEL
CALORIAS 7,500
Vendedores de Carbón Schwager:

Arica: Señores Barber & Zalles, Casilla 115.
Iquique: Señores Duncan, Fox & Cía.
Mejillones: Señores Gibbs & Cía.
Antofagasta: Señores Duncan, Fox & Cía.
Tocopilla: Señores Baburizza, Lukinovic & Cía.
Chañaral: Señores Sheriff Hnos.
Taltal: Cía. Salitrera de Taltal.
Coquimbo: Señor J. J. Mac-Auliffe.
Valparaíso: Cía. Carbonífera y de Fundición Schwager, Calle Prat N.° 178.
Santiago: Cía. Carbon. y de Fund. Schwager, Edificio de la Mutual de la Armada y Ejército, Calle Nueva York esq. de La Bolsa. Teléfono 5942, Casilla 3030.
San Antonio: Cía Carbonífera y de Fundición Schwager.
Concepción: Señores Ignacio Ibieta & Cía. Calle O'Higgins 776, Teléfono 77.
Coronel: Cía. Carbonífera y de Fundición Schwager.
Liverpool: Señores Duncan, Fox & Cía. Cunard Building
Londres: Señores Duncan, Fox & Cía. 29, Great S. Helens.

Vendedor al Detalle: Señor David Luco H., Calle Blanco N.° 889. Teléfono 3387 Auto.

ANALISIS DE CARBON SCHWAGER:

Calorías	7,562.	Carbono	52.90 %
Coke	57.50 %	Mat. Volátil	39.35 %
Azufre	1.03 %	Cenizas	4.60 %
		Agua	2.15 %

ALGUNOS CONSUMIDORES IMPORTANTES DE CARBON SCHWAGER:

Armada Nacional, Ferrocarriles del Estado, Compañía de Gas de Valparaíso, Santiago y Concepción, Soc. Anón. Comercial Braun & Blanchard, Sociedad Anónima Ganadera y Comercial Menendez Behety, The Pacific Steam Navigation Company, The Nautilus S. S. Co. Ltd. (Gulf Line) Cía. Alemana de Vapores Kosmos, Hamburg-Amerika Linie, Lautaro Nitrate Co. y S. Pearson & Son (C. D.) Ltd.

Consuma PRODUCTOS CHILENOS y cumplirá Ud. un DEBER de PATRIOTISMO

PERFUMERIA

AGUA DE COLONIA "MIRAMAR"
En botellas litreras, latas de 10 litros y tambores de 200 litros.

AGUA DE COLONIA "MONTEMAR"
Frascos de 1, ½ y ¼ de litro.

AGUA DE COLONIA "VIÑA DEL MAR"
La más fina y persistente.
En frascos de 1, ½ y ¼ de litro y envases de lujo de diferentes precios.

LOCIONES "R. A. V." Al Heliotropo, Violeta, Quinina, Piel de España y Quinina al Ron.

DENTIFRICO "R. A. V." Aromático y desinfectante.

PRODUCTOS QUIMICOS Y FARMACEUTICOS
Tinturas y Extractos Oficinales.
Jarabes Medicinales, Eter Sulfúrico, Cloral y Cloroformo del Cloral.

LICORES
OLD TOM GIN C. R. A. V. CHERRI BRANDI RON JAMAICA
PIPPERMINT MANDARIN LICOR DE NARANJA

JARABES
Jarabes VIÑA DEL MAR para preparar bebidas naturales de:

Naranjada	Limonada	Mandarina
Boldo	Chirimoya	Durazno
Fresa	Frambuesa	Guinda
Goma	Granadina	Grosella
Ginger Ale	Horchata	Kola
Maqui	Matico	Menta
Pera	Plátano	Piña
Tutti Frutti	Uva	Vainilla	Zarzaparrilla

Productos de la COMPAÑIA DE REFINERIA DE AZUCAR DE VIÑA DEL MAR

BANCO DE A. EDWARDS y Cía.

SUCESORES DE A. EDWARDS y Cía.
SUCESORES DE AGUSTIN EDWARDS OSANDON
ESTABLECIDO EN 1846

CAPITAL	$	25.000,000.00
FONDO DE RESERVA	,,	6.250,000.00
FONDO DE RESERVA ADICIONAL	,,	11.350,000.00
FONDO PARA FUTUROS DIVIDENDOS	,,	249,049.62
	$	42.849,049.62

DIRECTORES:

Agustín Edwards, Presidente
Arturo Lyon Peña
Howard Nation
Carlos García L.
Juan C. Fischer

Carlos R. Edwards, Vice-Presidente
David C. Duncan
Ricardo E. Searle
Nicanor Señoret.

Oficina de Valparaíso:
NICANOR SEÑORET
Director Gerente
GUSTAVO OLIVARES-JORJE DITTBORN
Sub-Gerentes.

Oficina de Santiago
RICARDO E. SEARLE
Director-Gerente
ROBERTO E. LEAY-RAFAEL PRIETO
Sub-Gerentes.

BANCO ESPAÑOL - CHILE

CAPITAL PAGADO: ..... **$ 36.000,000.—**

FONDO DE RESERVA ..... **$ 7.000,000.—**

OFICINAS PRINCIPALES: VALPARAISO (Casa Matriz) Y SANTIAGO.

SUCURSALES ..... IQUIQUE, COQUIMBO, VALPARAISO-ALMENDRAL, LOS ANDES, SAN FELIPE, SANTIAGO-ESTACION, RANCAGUA, RENGO, SAN FERNANDO, CURICO, TALCA, LINARES, CHILLAN, CONCEPCION, TALCAHUANO, LOS ANGELES, ANGOL, TRAIGUEN, VICTORIA, LAUTARO, TEMUCO, VALDIVIA Y MAGALLANES.

COMISIONES DE CONFIANZA

Mantiene a disposición del público un servicio especial de

ADMINISTRACION DE PROPIEDADES

BANCO HIPOTECARIO DE CHILE

SANTIAGO

El Banco de Chile, Agente General en toda la República del Banco Hipotecario de Chile, se encarga de tramitar préstamos en bonos de las series del 8 % y 7 % con garantías de predios rústicos y urbanos; asimismo tramita solicitudes de conversiones de deudas. También paga en cualesquiera de sus Oficinas y a su presentación, los cupones y amortizaciones de los bonos.

Toda operación con dicho Banco es gratuíta.

El Banco acepta órdenes de compra de sus bonos, al precio de plaza y sin recargo de comisión.

En su Oficina de Santiago, el Banco Hipotecario de Chile se encarga de la guarda de sus propios bonos en su Sección Custodia, atendiendo a la reposición de los amortizados por sorteo y depositando el importe de los cupones, en la cuenta bancaria que se le indique.

El Banco facilita préstamos en dinero, a corto plazo, con prenda de sus bonos y en condiciones especiales.

Banco Alemán Transatlántico

CASA CENTRAL: DEUTSCHE UEBERSEEISCHE BANK,. BERLIN

Sucursales:

ARGENTINA ..... Bahía Blanca, Buenos Aires, Córdoba, Mendoza, Rosaria de Santa Fé.
BRASIL ..... Bahía, Curityba, Porto Alegre, Río de Janeiro, Santos y Sao Paulo.
CHILE ..... Antofagasta, Concepción, Iquique, Santiago, Temuco, Valdivia y Valparaíso.
PERU ..... Arequipa, Callao y Lima.
URUGUAY ..... Montevideo.
ESPAÑA ..... Barcelona, Madrid y Sevilla.

Corresponsales en todas partes del mundo.

El Banco se pone a la disposición del público para la compra y venta de Bonos y acciones, emisión de letras y cheques, giros telegráficos y cartas de créditos sobre todas las plazas bancarias del mundo. Ofrece especialmente los servicios de sus secciones "Cobranzas" y "Custodia", esta última con su moderna instalación de Cajas de Seguridad, y ejecuta COMISIONES DE CONFIANZA conforme a la Ley.

Sección Caja de Ahorros: 6 % interés anual.

Agentes de la American Express Company, New York, para la venta de sus Travelers Cheques (Cheques de viajeros).

OFICINA PRINCIPAL PARA CHILE: VALPARAISO,
Calle Prat, 320. Casilla 52-V.
Dirección Telegráfica: BANCALEMAN.

CAJA DE CREDITO HIPOTECARIO (Chile)

(Fundada por Ley de 29 de Agosto de 1855)

CASA CENTRAL, SANTIAGO: Huérfanos 1210/34

OFICINAS REGIONALES

VALPARAISO
Condell 291

CONCEPCION
O'Higgins esq. Lincoyán

VALDIVIA
Plaza de la República

Los bonos de la Caja de Crédito Hipotecario constituyen una de las MAS SOLIDAS INVERSIONES DE CAPITALES. Tienen la doble garantía del Fondo de Reserva de la Caja y de los bienes raíces gravados en primera hipoteca a favor de la Institución.

PRODUCEN ALREDEDOR DE 7% DE INTERES ANUAL, DEDUCIDOS LOS IMPUESTOS

Las Oficinas de la Caja hacen el servicio de custodia de los bonos que emite la Institución; se encargan de abonar los intereses en la cuenta bancaria que se indique o de remesarlos a cualquier punto de la República o del extranjero. Atienden, además, instrucciones de testamentarías, reemplazando las amortizaciones en forma de mantener los capitales y pagando sus rentas a los beneficiarios.

También reciben órdenes para la compra de bonos al precio de plaza, pudiendo hacerse inversiones desde $ 500.

EL BONO DE LA CAJA ES UN VALOR QUE PUEDE CONVERTIRSE EN DINERO EFECTIVO EN CUALQUIER MOMENTO, PORQUE ES EL TITULO MAS FACIL DE REALIZAR : : : : EN EL MERCADO. : : : : :

LOS BONOS DE LA CAJA OBTIENEN LAS MEJORES COTIZACIONES EN LOS MERCADOS BURSATILES NACIONALES Y EXTRANJEROS, COTIZANDOSE OFICIALMENTE EN LAS BOLSAS NORTEAMERICANAS Y EUROPEAS.

Las oficinas Regionales de Valparaíso, Concepción y Valdivia ejecutan la mismas operaciones de la Casa Central, atienden el pago de cupones y el servicios de las deudas que gravan los inmuebles ubicados dentro de la zona de su jurisdicción y reciben los bonos de la Caja en Custodia.

Banco de Londres y América del Sud Ltdo.

CASA MATRIZ 6, 7 & 8 Tokenhouse Yard

LONDRES E. C.

AGENCIAS:

Bradford - Manchester - Nueva York

SUCURSALES:

PARIS - AMBERES - LISBOA
OPORTO
Y en las principales ciudades de
ARGENTINA
BRASIL - COLOMBIA - URUGUAY
y PARAGUAY

SUCURSALES EN CHILE:

VALPARAISO
SANTIAGO
ANTOFAGASTA

EL BANCO OFRECE SUS SERVICIOS PARA LA COMPRA Y VENTA DE ACCIONES Y BONOS; COBRANZA DE CUPONES Y DIVIDENDOS; Y CUSTODIA DE VALORES POR CUENTA DE SUS CLIENTES.

AFILIADO AL LLOYD'S BANK LTD.

BOLETIN OFICIAL

DE LA

BOLSA DE CORREDORES DE VALPARAISO

SUMARIO

	Páginas
Los Modernos Sistemas de Negocios	1545
El Instituto de Crédito Industrial	1546 y 1547
Precios de Cierre del Mercado en la quincena	1548 y 1549
Soc. Fábrica de Cemento de El Melón. Balance en 30 de Junio de 1930	1550
Esquemas de los Grandes Negocios Nacionales. La Soc. Fábrica de Cemento El Melón	1551
Directorio y Accionistas de la Bolsa de Corredores	1552
Cía. Chilena de Tabacos. Balance en 30 de Junio de 1930	1553
Precios máximo, mínimo y medio mensual de los metales y términos medios de los años 1928 y 1929	1554
Estaño. Cable de los señores Henry Bath & Son Ltd	1554
Cía. Industrial El Volcán. Balance en 30 de Junio de 1930	1555
Características y datos de Sociedades; dividendos pagados en los años 1927 a 1930; fechas de pago y cantidad de los mismos repartidos durante el año en curso; utilidades y fechas de los balances y porcentajes sobre valor términos medios año 1929 y Junlio de 1930	1556 al 1559
Cotizaciones de cambios sobre Londres y otras plazas	1560
Valor de un peso chileno en moneda extranjera	1560
Cotizaciones de Metales en la quincena	1560
Cía. Telégrafo Comercial. Balance en 30 de Junio de 1930	1561
Bonos del Estado. Características y cotizaciones, en Valparaíso y Nueva York, de Bonos del Estado y de la Caja de Crédito Hipotecario en la quincena	1562
Características y cotizaciones de Bonos Hipotecarios y Municipales en la quincena	1563
Estado de emisión de bonos de la Caja de Crédito Hipotecario, Banco Hipotecario de Chile y Banco Hipotecario-Valparaíso en 31 de Julio de 1930	1563
Movimiento de Salitre en el mes de Junio de 1930	1564
Precios máximo, mínimo y medio de las acciones y bonos en Julio de 1930	1565
Banco Central de Chile. Tabla de las cifras más importantes de los balances semanales	1566
Producción mensual de las Cías. Mineras y totales de los años 1928 y 1929	1567
Cotizaciones de acciones Lautaro en Londres	1567
„ de acciones Patiño en Nueva York	1567
„ de acciones Lautaro Nitrate Corp. en Londres	1567
Avisos de Citaciones a Juntas de Accionistas	1568
„ de Cierre de Registros	1568
Dividendos repartidos en moneda esterlina	1568
„ anunciados en la quincena	1568 A.
„ repartidos en moneda corriente	1568 A.

AYUDE UD. NUESTRA OBRA DE PROPAGANDA DE LAS RIQUEZAS DE CHILE, DE SUS NEGOCIOS Y DE SUS INDUSTRIAS.—ENVIENOS SUS ANUNCIOS.

AÑO IV VALPARAISO, (Chile) 14 DE AGOSTO DE 1930 N.° 78

BOLETIN OFICIAL DE LA BOLSA DE CORREDORES DE VALPARAISO

ES PROPIEDAD DE LA BOLSA DE CORREDORES | PUBLICACION QUINCENAL | REPRODUCCION PERMITIDA SIEMPRE QUE SE MENCIONE SU ORIGEN

LOS MODERNOS SISTEMAS DE NEGOCIOS

La formación de la Compañía de Salitre de Chile (Cosach) es un excelente ejemplo de la tendencia moderna en la organización de los grandes negocios.

Los antiguos tiempos, en los cuales cada comerciante trabajaba independientemente por sí y para sí, están dando paso, lenta pero seguramente, al nuevo y mejor espíritu de cooperación.

Ayuda mutua. La Unión hace la Fuerza. He aquí la base de las grandes sociedades modernas, de todos los trusts, corporaciones, compañías o cartells.

Los yanquis son los que más han desarrollado el espíritu de cooperación en los negocios. Al principio lo hicieron para evitarse la competencia, subir los precios y tener mayores utilidades; pero esto se consideró que iba en detrimento del público, que no era conveniente para los intereses generales de la colectividad y de ahí nacieron extrictas leyes y reglamentos contra los trusts.

Sin embargo, la competecnia mundial, la lucha por vender más barato que el competidor, las pocas utilidades que deja una situación de prolongada competencia o las crisis de los mercados, han hecho primar las grandes ventajas de las asociaciones industriales, comerciales, mineras, agrícolas y financieras en tal forma que hoy día casi no hay actividad humana que no esté representada por un grupo genuino que trabaja por sus intereses particulares y especiales.

Las ventajas de estas uniones, fusiones, etc., son muy grandes y muy variadas: en las industrias unidas hay intercambio de patentes y de privilegios, de procesos de elaboración; agrupación para la compra en conjunto de materias primas, agrupación de bodegas, más uniformidad de procedimientos, campañas de avisos más lógicas y concentradas, mejor y más barato financiamiento de sus diversas operaciones de crédito, etc., etc.

Los comerciantes unidos, estudian en colaboración estrecha los problemas comunes a sus actividades: la situación de sus mercados consumidores, estadísticas de ventas, de producción, etc., factores sociales y económicos que, si los combatieran individualmente, les resultarían sumamente pesados.

Tenemos, pues, en los tiempos presentes, mayor solidaridad, más ayuda recíproca; menos suspicacias y menos egoísmos mezquinos.

Los costos se disminuyen, los mercados se abren más fácilmente y las dificultades se subsanan con la gran fuerza que da la unión, el trabajo de conjunto.

En nuestro país, todavía nos faltan las llamadas "trade associations", o sea sociedades de comerciantes de abarrotes, de dueños de mercerías, de zapaterías, sociedades de industriales agrupados según las principales industrias, etc., etc.

Nosotros tenemos algunas cooperativas y algunas sociedades de comerciantes e industriales; pero el campo es muy amplio y muchas más pueden formarse todavía.

Y aun para obtener leyes que las favorezcan, es mucho más fácil que las obtengan así agrupados que no aisladamente, ya que con representantes debidamente autorizados, es más expedito entenderse con el Gobierno.

Hemos tenido algunas amalgamaciones de negocios y de empresas de importancia; pero con el tiempo, estas fusiones se harán muy comunes y frecuentes.

Una de las formas de consolidaciones más favorecidas por la práctica, es la formación de sociedades o corporaciones por acciones, de la cual los comerciantes o industriales por asociarse, toman cierta cantidad de acciones, de acuerdo con sus capitales.

En nuestro país, el ejemplo de la "Cosach" servirá de estímulo para futuras asociaciones, pues pronto se empezarán a palpar sus grandes y muy importantes ventajas, derivadas de la dirección concentrada. Tenemos un gran campo de acción para fusiones de comerciantes, industriales y agricultores, dentro de las ideas modernas de cooperación y ayuda mutua.

Del señor Juan P. Bennet.

El Instituto de Crédito Industrial.

La tendencia moderna en casi todas las actividades es ir a la especialización para poder dominar en forma más perfecta las materias que se tratan.

Las instituciones de Crédito chilenas no han podido escaparse a esta tendencia y de la forma de Bancos Comerciales, que hacían toda clase de operaciones de crédito, con toda clase de garantías, han pasado a la creación primero de las instituciones de Crédito Hipotecario, que limitan sus actividades a los préstamos con garantía de hipoteca de terrenos y edificios urbanos y rurales.

Más tarde, se creó en Chile, como una nueva especialización del crédito, la Caja Agraria, con el objeto de efectuar operaciones que no eran de la corriente actividad de los Bancos Comerciales ni de las Instituciones Hipotecarias, como son el suministro de semillas y abonos y préstamos con prendas de animales, elementos de trabajo y aun de los cultivos antes de cosechar el fruto.

Para fomentar la explotación de las ricas materias primas de nuestro suelo se han creado también la Caja de Crédito Minero, la de Auxilio Salitrero, etc. Lógico era, pues, que la industria manufacturera contara con una Caja o Institución de Crédito, que sirviera especialmente sus intereses. Para esto se creó el Instituto de Crédito Industrial.

Los artículos 1.° y 2.° de la Ley 4312, modificados por la 4560 define el objeto de esta Institución.

Artículo 1.°—Se establece, por un período de 50 años, y con domicilio en Santiago, una Sociedad Anónima bajo la supervigilancia de la Superintendencia de Bancos, denominada Instituto de Crédito Industrial, que tendrá por objeto facilitar el crédito o concederlo directamente a las Empresas Industriales Nacionales, en la forma y condiciones que determinan la presente Ley y los Estatutos de la Sociedad.

Artículo 2.°—Podrán acogerse a los beneficios del Instituto de Crédito Industrial:

1.°—Los industriales chilenos;

2.°—Los industriales extranjeros que justifiquen hallarse establecidos en Chile por más de cinco años consecutivos;

3.°—Las sociedades constituídas en conformidad a las leyes chilenas que tengan a lo menos el 60 % de su capital declarado y sus reservas invertidas en Chile.

Indicado ya el objeto conviene estudiar los medios de que se ha echado mano para llevar a cabo sus operaciones y estos no son otros que el dinero efectivo de sus accionistas y el crédito de que goce la Institución.

El Gobierno estimó prudente y tal vez suficiente asignar al Instituto un capital de $ 20.000,000, capital que al cabo de un año se agotó totalmente; evidenciándose la necesidad de duplicarlo por lo menos, para cuyo objeto pende de la consideración del Congreso un proyecto de ley del Ejecutivo.

Si se piensa que en Chile la industria manufacturera cuenta hoy con un Capital invertido de más de mil quinientos millones de pesos y obtiene una producción anual por un valor aproximadamente igual a esa suma (Estadística de 1924) se comprende que es insignificante la suma de $ 20.000,000, como capital destinado a estimular y proteger esas actividades: esa suma es sólo el 1,33 % del capital invertido. Cien millones serán muy poco en muy corto tiempo para llenar debidamente este objeto.

Es sin duda interesante saber como está formado el capital actual del Instituto. Esta institución es una sociedad anónima por acciones cuyos, accionistas son la Caja N. de Ahorros y las de Previsión Social, o sea la de Seguro Obrero, la de Empleados Particulares, la de Empleados Públicos y Periodistas y la de Retiro de los FF. del EE. El Gobierno, al señalar a estas entidades como accionistas del Instituto de Crédito Industrial se propuso que el capital que se substrae a la industria por concepto de contribuciones, para formar el bienestar de empleados y obreros, volviera a la industria en forma de auxilio para fomentar la producción y procurar en forma indirecta mayor bienestar a empleados y obreros.

Dadas estas circunstancias no es pues éste un capital que se pueda aventurar en empresas más o menos descabelladas o sin estudio como creyeron muchos de los primeros que acudieron al Instituto en busca de este dinero, que suponían se daría sin las debidas garantías y casi como un obsequio. Muchos fueron los decepcionados cuando se les exigía las debidas garantías, y no fueron pocos los que estimaron inútil al Instituto por tal exigencia, pues para eso estaban los bancos comerciales que tenían también la vulgaridad de pedir garantías.

Entre las formas de crédito más usadas por los industriales, además de los préstamos en dinero efectivo, figuran el descuento de letras provenientes de la venta de sus productos manufacturados; pero el Instituto de Crédito Industrial no estaba en un principio facultado para descontarlas, pero sí para ponerles su aval.

Esta circunstancia produjo a los clientes del Instituto una situación díficil, pues los Bancos Comerciales se negaban a descontar las letras de aquellas personas o firmas que habían dado sus máquinas y propiedades en garantía al Instituto para responder de algún préstamo. Por otra parte la actitud de los Bancos era lógica, ya que si las garantías estaban comprometidas con otra institución, sus operaciones de descuento quedaban garantidas sólo con la buena reputación del cliente. Esto dió motivo a que se solicitara del gobierno la autorización para que el Instituto pudiera descontar directamente letras provenientes de la industria y servir así a sus clientes en esta nueva forma de crédito.

Esto se obtuvo por la ley 4560 la que también autorizó al Instituto para otorgar Boletas de Garantías como una nueva facilidad de crédito que era indispensable a los industriales para el desenvolvimiento de sus actividades y el cumplimiento de sus contratos.

A pesar de las ventajas ya acordadas a los industriales por el Instituto, reclaman hoy todavía la Cuenta Corriente. En efecto, esta forma de crédito es indispensable a toda actividad industrial o comercial y si los clientes del Instituto no pueden obtenerla en la institución donde tienen entregadas sus garantías, deben acudir a los Banco Comerciales para esta clase de operaciones con la misma dificultad que encontró el descuento de letras, o sea que los Bancos no los acogen favorablemente. Se impone, pues, la modificación de la ley para permitirle al Instituto de Crédito Industrial las operaciones de Cta. Cte. a los industriales que sean ya sus clientes.

Se me dirá que si se da esta facultad al Instituto de Crédito Industrial quedaría convertido en un Banco, pero no es así, y se diferencia de esas Instituciones tanto en algunas operaciones que hace como en el plazo de estas operaciones.

En efecto, según sus Estatutos el Instituto de Crédito Industrial no puede efectuar cobranzas, pagos ni transferencias de fondos por cuentas de terceros, efectuar operaciones de cambio, aceptar letras giradas contra la Institución, emitir cartas de crédito, aceptar depósitos de ahorros, recibir valores en custodia, aceptar y ejecutar comisiones de confianza, negociar directa o indirectamente en la compra-venta o permuta de mercaderías o productos, acciones o valores mobiliarios, etc. Pero la mayor diferencia entre las operaciones de los Bancos y las del Instituto de Crédito Industrial es el mayor plazo que da a sus operaciones, lo que constituye la ventaja más importante para sus clientes. En efecto, los Bancos no pueden, de acuerdo con la Ley, hacer operaciones por más de un año y en la práctica los documentos son siempre a tres o seis meses plazo con renovaciones en caso de que el Banco lo estime así conveniente en cada caso. En estas condiciones un industrial que solicita un crédito para adquirir maquinarias, resulta que deberá pagar éste cuando aun no ha instalado aquéllas y menos aun cuando haya obtenido ya algún fruto de ella; igual cosa sucede si el préstamo ha sido destinado a la compra de materias primas, etc. y en todo caso la inseguridad de que este crédito, sea o no prorrogado mantiene al industrial en un estado de nerviosidad perjudicial al buen desarrollo de la industria. Además, cada renovación significa un aumento del interés anual y como éstas son en general tres en el año, resulta de que el crédito que se ha dado al 8½ se transforma por este medio en un interés superior al 10%.

El Instituto de Crédito Industrial, ofrece en cambio a sus clientes créditos a un plazo de uno a cinco años sin renovaciones y cobra un interés de 8½ el primer año y ¼ más por cada año, de modo que a 5 años plazo resulta un interés de nueve y medio por ciento. A esta circunstancia se agrega la ventaja que resulta de dividir las amortizaciones por un número mayor, haciendo así menor cada una de ellas, lo que constituye una positiva ventaja para el crédito.

Estudiando ahora las garantías que exige el Instituto por sus préstamos, conviene recordar que la ley que creó al Instituto, incorporó a la Legislación Nacional el Contrato de Prenda Industrial que permite constituir garantías sobre cosas muebles, para caucionar obligaciones contraídas en el giro de los negocios que se relacionan con una explotación industrial, conservando el deudor la tenencia y uso de la prenda.

Sin embargo no es privilegio del Instituto el tomar tales garantías, ellas pueden ser tomadas al igual por cualquiera institución de crédito, y aun por particulares, de acuerdo con disposiciones posteriores. Las otras garantías pueden ser primera y segunda hipoteca de bienes raíces, fianzas, valores muebles o inmuebles de cualquiera clase, exactamente como un Banco, pero no puede prestar con la sola firma del cliente por honorable y solvente que éste sea.

Es oportuno hacer algunas observaciones sobre la garantía de la prenda industrial, de máquinas por ejemplo. Para muchos industriales su aplicación ha sido una decepción, pues mientras ellos estiman sus máquinas en su precio de compra menos un castigo prudencial por el uso, el Instituto las estima para tomarlas en garantía en lo que probablemente se obtendrá en caso de venta forzada en remate público, pues ese es el único caso en que la prenda vendrá a responder efectivamente del crédito y desgraciadamente la experiencia ha venido a demostrar que ese valor de tasación, en apariencia ridículamente bajo, no ha sido lo suficiente para cubrir el préstamo en caso de realización.

Debo referirme, por último, a otra modalidad de crédito que ofrece el Instituto, o sea el de los bonos industriales. En efecto, la Ley sobre la Materia, faculta a esta Institución tanto para emitir bonos por cuenta de empresas nacionales como para garantizar emisiones de bonos lanzados por esas empresas.

Es esta sin duda la forma de crédito más interesante para la gran industria, ya que permite obtener capital a un interés relativamente bajo, el 8% por ejemplo, con amortizaciones a largo plazo, veinte y más años, según el tipo de amortización que se adopte. Desgraciadamente el público capitalista no está familiarizado aun con estas clases de inversiones y seguramente, lanzados estos Bonos al Mercado no será fácil encontrar la aceptación que ellos merecen por la solidez de la garantía que ofrecen y el tipo de interés que pagan. Es, pues, necesario a mi juicio, esperar aun algún tiempo para que el público le dé a estos bonos toda la importancia que ellos merecen.

La única emisión de bonos hecha hasta hoy con la garantía del Instituto de Crédito Industrial, es la de la Compañía Austral de Electricidad del 8% de interés con 1% de amortización, la que fué colocada al 96% y tomadas por las cajas de Seguro Obrero y Empleados Particulares.

Para terminar, deseo dar algunos datos estadísticos que darán una clara idea del desarrollo de esta Institución.

Préstamos acordados en dinero; éstos que en 1928 alcanzaron a $ 4.983,390, subieron en 31 de Diciembre de 1929 a $ 24.359,186.

Créditos para descuentos de letras; en 1928 se acordaron por valor de $ 64,075 y en 1929 por $ 1.395,000.

Letras descontadas: éstas alcanzaron en 1929 a $ 6.040,586.

Boletas de garantía; en el presente año se acordaron por $ 894,951.

Bonos industriales; se garantizaron por un valor de $ 2.400.000.

Abreviaturas:
V = vendedor
C = comprador
N = nominal
T = transacciones

PRECIOS DE CIERRE DEL MERCADO

Abreviaturas:
m = mala
p = próxima
T/M = término medio

	T/M. 1929	JULIO 29 a AGOSTO 11 de 1930											
		29	30	31	Agto. 1.º	2	4	5	6	7	8	9	11
BANCOS													
Central de Chile...		N 1400	N 1400	N 1400	N 1400	N 1420	N 1420	N 1400	N 1400	N 1400	N 1400	N 1400	N 1400
Chile	207.01	V 202	V 202	V 202	C 200	T 201	T 202	T 203	C 203	C 203	C 203	C 203	C 203
Español-Chile	101.94	T 96½	V 97	T 96	N 96	N 95	C 95½	C 96½ p	T 97	C 97	C 97	C 97	C 97
A. Edwards y Cía..	182.85	N 177	N 177	N 177	N 177	N 177	N 177	N 177	N 177	N 177	N 177	N 177	N 177
Hipotecario de Chile	769.65	N 700	N 700	N 700	N 700	N 700	N 700	N 680	N 680	N 680	N 700	N 700	N 700
Hipotecario-Valpso.	179.86	N 180	N 180	N 180	N 180	N 180	N 180	N 180	N 180	N 180	N 180	N 180	N 180
Italiano.....	82.70	C 65	C 65	C 65	C 65	C 65	C 65	N 65	N 65	N 65	N 65	N 65	N 65
Nacional.....	83.28	C 71	C 71	C 71½	C 71½	N 74	N 74	N 74	N 74	N 74	N 74	N 74	N 74
SALITRERAS													
Agua Santa.....	26.90	C 13½m	C 14⅜ p	C 14½ p	C 14 m	C 14 m	C 14¼ p	V 14¾ p	C 14⅜ p	C 14¼ p	C 15 p	T 15¼ p	C 15 p
Astoreca	31.01	N 34	N 34	N 34	N 34	N 34	N 34	N 34	N 34	N 34	N 34	N 34	N 34
Asturias.....	13.78	C 7	C 7	C 7	C 7	C 7	C 7	C 7	C 7	C 7	C 9	C 9	C 9
Castilla.....	20.03	C 16 p	C 17 p	C 17 p	C 17 p	C 17 p	C 17 p	C 17 p	C 17 p	C 17 p	C 17 p	C 17 p	C 17 p
Chilena de Salitres.	4.55	V 3	V 3	V 3	V 3	V 3	V 3	V 3	V 3	V 3	V 3	V 3	V 3
Cota & Bonasort...	17.95	C 8	C 8	C 8	C 8	C 8	C 8	C 8	C 8	C 8	C 8	C 8	C 8
Galicia	4.74	C 2⅛	C 2⅛	C 2¼	C 2¼	C 2½	C 2⅜ m	C 2⅜ m	C 2¼	C 2¼ m	C 2¼ m	C 2¼ m	C 2⅜ m
Granja	30.36	N 31	N 31	N 31	N 31	N 31	N 31	N 31	N 31	N 31	N 31	N 31	N 31
Iberia.....	59.89	V 40	V 40	V 40	V 40	N 40	N 40	N 40	N 40	N 40	N 40	N 40	N 40
Loa.....	26.17	V 15¼ p	V 16½m	C 16 p	V 15 m	C 15 p	C 15⅛ p	V 15⅞ p	C 15 p	C 15¼ p	C 16 m	V 16¼ p	C 16¼m
Lautaro Portador..	119.10	C 136 p	C 136 p	V 134 p	C 128 p	C 128 p	C 130 p	C 134 p	V 132 p	C 130 p	C 136 p	C 136 p	T 138½p
Lautaro Nominativ.	111.80	N 126	N 126	N 126	N 118	N 118	N 120	N 124	N 132	N 130	N 126	N 126	N 128
Lautaro Delaware..	55.40	C 51	C 50 p	C 50 p	N 50	N 50	N 50	N 50	V 51	T 48½ p	N 48	N 48	C 49
Perfetti.....	3.52	V 2½ p	V 2½ p	V 2½ p	V 2½ p	V 2½ p	V 2½ p	V 2½ p	V 2½ p	V 2½ p	V 2½ p	V 2½ p	V 2½ p
Tocopilla	312.40	N 290	C 300 p	C 300	V 298	V 298	V 298	V 298	V 298	V 298	N 298	N 298	N 298
MINERAS													
Araca	226.99	V 150	V 150	V 150	V 150	V 150	V 150	V 150	V 150	V 150	V 150	V 150	V 150
Bronces de R. B....	2.44	N 1½	N 1½	N 1½	N 1½	N 1½	N 1½	N 1½	N 1½	N 1½	N 1½	N 1½	N 1½
Cerro Grande.....	20.06	C 7⅛ p	C 7¾ p	C 7⅞ p	C 8½	C 9	C 9⅜ p	V 10 p	V 9¾ p	N 9¾	C 9½ m	C 9½ m	V 10 m
Colquiri.....	5.54	N 1⅞	N 1⅞	N 1⅞	V 1¾	V 1¾	T 1½ m	T 1⅝m	C 1⅝ m	C 1⅝ m	C 1⅝ m	C 1½ m	C 1⅞
Condoriaco.....	10.90	N 3	N 3	C 3	C 3	C 3	C 3	C 3	C 3	C 3	C 3	C 3	C 3
Disputada de las C.	49.17	V 15¼m	C 15⅜ p	C 16⅛ p	V 17¼ p	V 18¼ p	C 17 m	T 16½ p	C 16 p	C 16½ p	C 16⅞ p	V 16¾ p	C 16½ p
Gatico.....	4.99	C 1	C 1	V 1¼	C 1¼ p	C 1¼ p	C 1¼ p	C 1¼ p	C 1¼ p	C 1¼ p	C 1¼ p	T 1⅝	N 1⅝
Guanaco.....	4.58	C 4	C 4	C 4	C 4	C 4	C 4	C 4	C 4	C 4	C 4	C 4	C 4
Huanillos & P. Bca.	6.08	N 2	N 2	N 2	N 2	N 2	N 2	N 2	N 2	N 2	N 2	N 2	N 2
Kelluani Cons.....	2.58	N 1½	N 1½	N 1½	N 1½	N 1½	N 1½	N 1½	N 1½	N 1½	N 1½	N 1½	N 1½
Morococala	22.32	C 5 p	C 5 m	C 5 p	C 5 m	C 5⅜ m	C 5¼ p	T 6 p	C 5¾ m	C 5¾ m	C 6⅜ p	N 6⅜	N 6⅜
Ocuri.....	5.89	V 5	V 5	V 5	V 5	V 5	V 5	V 5	V 4	V 4	V 4	V 4	V 4
Oploca	110.76	N 60	N 60	N 60	N 60	N 60	N 60	N 60	N 60	N 60	N 60	N 60	N 60
Oruro	33.92	T 10½m	C 10⅜m	C 10¼ p	C 10¼ p	N 10¼	N 10¼	N 10¼	C 10 p	C 10 p	C 10 p	C 10 p	C 10¼m
Patiño.....	313.09	C 150 p	V 150 p	C 150½p	C 150 p	C 154 p	V 157 p	V 159 p	V 156 p	V 151 p	C 150 p	V 150 p	C 148 p
Salvador.....	.....	V 1	V 1	V 1	V 1	V 1	V 1	V 1	V 1	V 1	V 1	V 1	V 1
Tocopilla	120.98	C 58¼m	C 59½ p	C 58¾ p	C 59 p	V 61 m	C 60 p	V 60¼m	V 59½ p	C 59½ p	V 60 m	V 60 p	C 59½ p
Tres Puntas.....	.....	C 5	N 5	N 5	N 5	N 5	N 5	N 5	N 5	N 5	N 5	N 5	N 5
CARBONIFERAS													
Lebu Cons. 9% pref.	4.99	N 4	N 4	N 4	N 4	N 4	N 4	N 4	N 4	N 4	N 4	N 4	N 4
Mafil. Ord.....	4.68	C 2½	C 2½	C 2½	C 2½	C 2½	C 2½	C 2½	C 2½	C 2½	C 2½	C 2½	C 2½
Mafil. Bonos	93.62	N 94	N 94	N 94	N 94	N 94	N 94	N 94	N 94	N 94	N 94	N 94	N 94
Minera e Industrial.	30.07	C 25½ p	C 26 p	C 26	C 26¼ p	C 26 p	V 26 m	V 25¾ p	V 26 p	C 25½	C 25½	C 25⅝p	V 26 p
Parga	6.74	V 5	V 5	V 5	V 5	V 5	V 5	V 5	V 5	V 5	V 5	V 5	V 5
Schwager.....	24.75	V 18 p	V 18 p	V 18 p	V 18 p	V 18 p	V 18 p	V 18 p	T 17½m	N 17½	C 17½m	C 17½m	C 17½m

* ex-dividendo

Use Ud. Salitre (Nitrato de Soda de Chile) y observe la diferencia enorme en la producción de sus tierras.

Abreviaturas:
V = vendedor
C = comprador
N = nominal
T = transacciones

PRECIOS DE CIERRE DEL MERCADO

Abreviaturas:
m = mala
p = próxima
T/M = término medio

	T/M. 1929	JULIO 29 a AGOSTO 11 de 1930											
		29	30	31	Agto. 1.º	2	4	5	6	7	8	9	11
GANADERAS													
Aysen	56.67	C 32	C 33 p	C 33 p	C 33 m	C 33	C 33 p	N 33	N 33	N 33	N 33	N 33	C 33 m
Cisnes	22.95	V 11½	C 11½ p	N 12	C 12⅜ p	C 13	C 13 p	T 14 m	C 14 p	N 14	N 14	N 14	N 14
Gente Grande	65.28	N 41	N 41	N 41	N 41	N 41	C 40 p	C 40	C 40½ p	T 41 p	N 41	N 41	N 41
Laguna Blanca	152.96	C 97 p	V 100 p	V 100 p	N 100	N 100	N 100	N 100	V 100	V 100	V 100	V 100	V 100
Tierra del Fuego	167.77	T 120¼p	C 123 p	V 118 p	C 116 p	T 117½p	V 116 p	C 115½p	V 116 p	C 114½p	C 118 p	V 118 p	C 115 p
Ñuble y Rupanco	32.21	N 28	N 28	N 28	N 28	N 28	N 28	N 28	N 28	N 28	N 28	N 28	N 28
Vallenar	43.71	N 33	N 33	N 33	N 33	N 33	N 33	N 33	N 33	N 33	N 33	N 33	N 33
IND. Y VARIAS													
Ast. Las Habas	57.87	N 60	N 60	N 60	N 60	T 59½m	C 59	V 60 m	V 60 m	C 60 m	C 60	C 60 p	C 60 p
Buques & Maderas	38.30	C 40	C 40	C 40	C 40	C 40	C 40	C 40	C 40	C 40	C 40	C 40	C 40
Cemento "ElMelón"	99.42	V 83½ p	C 84 m	C 84 p	C 84 m	C 84 m	C 84½ p	C 84½ p	V 83¾	V 84 p	V 83 p	N 83	C 82 m
Cervecerías Unidas	101.04	C 108¼p	C 108¼p	V 108½p	C 107½p	C 108	C 108	C 108	V 108¼p	C107½m	C 107½	V 107½	C107¼m
Cristalería	126.—	C 130	C 130	C 130	C 130	C 130	C 130	C 130	C 130	C 130	N 130	N 130	N 130
Chilena de Tejidos	102.62	N 94	N 94	N 94	N 94	N 94	N 94	N 94	N 94	N 94	N 94	N 94	N 94
Cía. Chilena de Electricidad Ld. — Accs. Ord.	18.20	C 19 p	C 19 p	C 19 p	T 19 p	N 19	V 19¼ p	V 19¼ p	V 19¼ p	V 19¼ p	V 19¼ p	V 19¼ p	V 19¼ p
Cía. Chilena de Electricidad Ld. — ,, Pref.	47.22	C 47	C 47	C 47	C 47	C 47	C 47	C 47	N 48	N 48	N 48	N 48	N 48
Cía. Chilena de Electricidad Ld. — Bonos 8%	43.04	C 45	C 45	C 45	V 45	V 45	T 45 m	N 45	N 45	N 45	V 45	N 45	N 45
Cía. General de Electricid. Industrial. — Acc. Ord.	72.99	V 62	T 61½	V 63 p	V 63 p	C 62	C 62	C 62	C 62	C 62	N 60	N 60	N 60
Cía. General de Electricid. Industrial. — Bonos 8%	40.13	C 40	C 40	C 40	C 40	C 40	V 40	V 40	V 40	V 40	V 40	V 40	V 40
Elec. de Los Andes	156.98	N 250	N 250	N 250	N 250	N 250	N 250	N 250	N 250	N 250	N 250	N 250	N 250
Envases y Enlozados	9.49	C 6½ p	C 6½ p	C 6½	C 6½	C 6½	C 6½	C 6½	V 6¾	V 6¾	V 6¾	V 6¾	V 6¾
Est. Químicos Viña	13.97	C 4	C 4	C 4	C 4	C 4	C 4	C 4	C 4	C 4	C 4	C 4	C 4
Dropa.—D. del P.	.....	V 95	V 95	V 95	V 95	V 95	V 95	V 95	V 95	V 95	V 95	V 95	V 95
Fósforos	220.32	C 215	C 215	C 215	C 215	C 215	C 215	C 215	C 215	C 215	C 215	C 215	C 215
Gas de Concepción	78.67	C 85	C 85	C 85	C 85	C 85	C 85	C 85	C 85	C 85	C 85	C 85	C 85
Gas de Santiago	79.29	N 66	N 66	N 66	N 66	N 66	N 66	N 68	N 68	V 68	V 68	V 68	V 68
Gas de Valparaíso	73.22	V 68	V 68	V 67	V 65	V 65	V 65	V 65	V 65	V 65	V 61 *	V 61	V 61
Globo	75.57	C 55	C 55	C 55	C 55	C 55	C 55	C 55	C 55	C 55	C 55	C 55	C 55
Imp. & Lit. "Universo"	118.24	N 106	N 106	N 106	N 106	N 106	N 106	N 106	N 106	N 106	N 106	N 106	N 106
Industrial	45.46	T 40	N 40	C 40 m	V 40 m	V 40 m	T 39 m	N 39	C 38¾	C 40 m	C 40 m	C 40 m	C 40 m
Ind. de Catres	44.73	N 40	N 40	C 40	C 40	N 40	N. 42	N 42	N 42	N 42	N 42	N 42	N 42
Ind. de Los Andes	99.74	N 100	N 100	N 100	N 100	N 100	N 100	N 100	N 100	N 100	N 100	N 100	N 100
Malvoa	9.42	C 7	C 7	C 7	C 7	C 7	C 7	C 7	C 7	C 7	C 7	C 7	V 7 m
Matadero Modelo	123.85	N 100	N 100	N 100	N 100	N 100	N 100	N 100	N 100	N 100	N 100	N 100	N 100
Molinera Köster	102.11	N 101	N 101	N 101	N 101	N 101	N 101	N 101	N 101	N 101	N 101	N 101	N 100
Oxígeno	58.35	C 58	C 58	C 58	C 58	V 58½	V 58½	V 58½	V 58	V 58	V 58	V 57½	V 57½
PanyGalletas Hucke	42.32	C 40	C 40	C 40	C 40	C 40	N 40 *	N 40	N 40	N 40	N 40	C 40	C 40
P. Bellavista Tomé	.....	V 157	N 157	N 157	N 157	N 157	N 157	N 157	V 155	V 155	V 155	V 155	V 155
Papeles y Cartones — N. E.	.....	N 145	N 140	N 140	N 140	N 140	N 135	N 135	N 135	N 135	N 135	N 135	N 135
Papeles y Cartones — A. E.	165.09	N 155	N 150	N 150	N 150	N 150	N 145	N 145	N 140	N 140	N 145	N 145	N 145
Perfumería	18.53	C 19	C 19	C 19	C 19	C 19	C 19	C 19	C 19	N 18 *	N 18	N 18	N 18
Punta de Lobos	275.12	V 245	V 245	V 242	V 242	V 242	V 242	V 242	V 242	V 242	T 215	N 215	N 215
Sederías Ch. de — Ord.	5.—	C 6½	C 6½	C 6½	C 6½	C 6½	C 6½	C 6½	C 6½	C 6½	C 6½	C 6½	C 6½
Sederías Ch. de — Pref.	20.—	C 20	C 20	C 20	C 20	C 20	C 20	C 20	C 20	C 20	C 20	C 20	C 20
Tabacos	117.85	T 107	N 107	V 108	V 107 p	T106½m	V 107	V 106½p	V 106 p	C 106 m	C 106 m	C 106 p	C106½m
Telégrafo Comercial	48.10	N 43	N 43	N 43	N 43	N 43	N 43	V 43 m	V 42½	V 42	V 43	V 43	V 42½
Vapores — Ordinarias	27.52	V 15 p	V 15 m	T 14⅛m	V 14⅛ p	N 14⅛	C 14 m	T 15⅛ p	V 15⅛ p	N 15⅛	C 15	C 15 p	V 14¾m
Vapores — Pref. 7%	50.09	C 49½	C 49½	N 49½	N 49½	N 49½	N 49	N 49	V 49½	N 49	N 49	N 49	N 49
Viña	54.51	V 58 m	C 57 p *	V 56¼ p	C 56 m	V 56 m	V 55¾ p	C 54¾m	C 55½ p	C 55½	V 56 m	C 56¼ p	C 56 p
ASCENSORES													
Cerro Alegre	170.—	C 170 *	C 170	C 170	C 170	C 170	C 170	C 170	C 170	C 170	C 170	C 170	C 170
Mecánicos	73.62	V 72	V 72	V 72	V 72	V 72	V 72	V 72	V 72	V 72	V 72	V 72	V 72
SEGUROS													
Alsacia	53.94	V 55	V 55	V 55	V 55	V 55	V 55	V 55	V 55	V 55	V 55	V 55	V 55
América	75.20	N 75	N 75	N 75	N 75	N 75	N 75	N 75	N 75	N 75	N 75	N 75	N 75 *
Araucanía	82.26	C 72	C 72	C 72	C 72	C 72	C 72	N 72 *	N 72	N 72	N 72	N 72	N 72
Central	54.38	N 52	N 52	N 52	N 52	N 52	N 52	N 52	N 52	N 52	N 52	N 52	N 52
Chilena Consolidada	45.35	C 43½ *	C 43¾ p	C 43¾ p	T 43¾	T 43½	V 44	C 43½	T 43½	C 43½	C 43¾	V 44	C 43½
Confianza	47.52	C 49	C 49	C 49	C 49	C 49	C 49	C 49	C 49	C 49	C 49	C 49	C 49
Comercial	171.21	N 200	N 200 *	N 200	N 200	N 200	N 200	N 200	N 200	N 200	N 200	N 200	N 200
El Cóndor	25.92	C 30	C 30	C 30	C 30	C 30	C 30	C 30	C 30	C 30	C 30	C 30	C 30
Española	293.16	V 304	N 294 *	N 294	N 294	N 294	N 294	N 294	N 294	N 294	N 294	N 294	N 294
Estrella	41.—	V 29	V 29	V 29	V 29	V 29	V 29	V 29	V 29	V 29	V 29	V 29	V 29
Franco-Chilena	80.31	N 71	N 71	N 71 *	N 71	N 71	N 71	N 71	N 71	N 71	N 71	N 71	N 71
Germania	82.26	C 72	C 72	C 72	C 72	C 72	C 72	N 72 *	N 72	N 72	N 72	N 72	N 72
Iberia	70.—	N 75	N 75	N 75	N 75	N 75	N 75	N 75	N 75	N 75	N 75	N 75	N 75
Italia	550.—	N 550	N 550	N 550	N 550	N 550	N 550	N 550	N 550	N 550	N 550	N 550	N 550
Nueva España	357.57	C 70	C 70	C 70	C 70	C 70	C 70	C 70	C 70	C 70	C 70	C 70	C 70
Protectora	316.74	C 310	C 310	C 310	C 310	C 310	C 310	C 310	C 310	C 310	C 310	C 310	C 310
Previsora	44.58	N 40	N 40	N 40	N 40	N 40	N 40	N 40	N 40	N 40	N 40	N 40	N 40
Unión ItaloCh.Cons.	34.58	C 34	C 34	C 34	C 34	C 34	C 34	C 34	C 34	C 34	C 34	C 34	C 34
Vasconia	33.95	V 35	V 35	V 35	V 35	V 35	V 35	V 35	V 35	V 35	V 35	V 35	V 35

*ex-dividendo

Especialmente al elegir abonos, no olvide la diferencia enorme que hay entre lo natural y lo artificial

Sociedad Fábrica de Cemento de "El Melón"

Autorizada por Decretos Supremos de 13 de Julio de 1906, 15 de Septiembre de 1906, 26 de Agosto de 1909, 23 de Enero y 21 de Septiembre de 1915, 25 de Abril de 1918, 15 de Octubre de 1919 y 25 de Noviembre de 1924.

Balance General al 30 de Junio de 1930.

ACTIVO	Parciales	Totales por Grupos	PASIVO	Parciales	Totales por Grupos
I. Activo Inmovilizado			**I. Pasivo no Exigible**		
Construcciones y Terrenos	$ 4.684,566.69		Capital	$ 24.000,000.90	
Castigo	117,608.91	$ 4.566,957,78	Fondo de Reserva	2.400,000.00	
Maquinarias	$ 7.847,638.24		Fondo de Castigos	1.200,000.00	
Castigo	490,498.05	7.357,140.19	Fondo para Fut. Dividendos	1.834,141.66	$ 29.434,141.66
Muebles y Utiles	$ 139,895.55				
Castigo	8,546.04	131,349.51	**II. Pasivo Exigible**		
Material Rodante y Líneas	$ 510,289.54		Varios Acreedores		934,666.48
Castigo	34,983.65	475,305.89			
Animales y Carruajes	$ 17,249.80		**III. Pasivo Transitorio**		
Castigo	5,866.70	11,383.10	Dividendos no reclamados		18,694.55
Alumb. Eléct. y Agua Potable	$ 62,219.75				
Castigo	9,308.05	52,911.70	**GANANCIAS Y PERDIDAS**		
Canteras Calera y Melón	$ 1.854,187.89		Utilidad Líquida		2.432,067.62
Castigo	58,524.89	1.795,663.00			
II. Activo Realizable					
Carbón y Materiales	$ 3.290,369.81				
Cemento	1.624,297.16				
V. Deudores $ 1.313,757.44					
Castigo 13,810.39	1.299,947.05				
Letras por Cobrar	2.904,001.93				
Acciones y Bonos	6.455,157.50				
Pulpería	63,239.29	15.637,012.74			
III. Activo Disponible					
Caja	$ 703.45				
Banco de Chile	940,681.83				
Caja Nacional de Ahorros	5,096.26				
Banco Anglo-Sud Americano Ltdo.	639.85				
The National City Bank of New York	316.41	947,437.80			
IV. Activo Transitorio					
Dividendo Interino	1.200,000.00				
Mercaderías por Recibir	161,715.35				
Cuentas en Suspenso	3.25	1.361,718.60			
V. Activo Nominal					
Concesión Canteras Navío	$ 501,878.91				
Castigo	19,188.91	482,690.00			
Total del Activo		$ 32.819,570.31	Total del Pasivo		$ 32.819,570.31

GANANCIAS Y PERDIDAS

DEBE			HABER	
A CASTIGOS:			**POR CEMENTO VENDIDO:**	
Construcciones y Terrenos		$ 117,608.91	Saldo de esta cuenta	$ 3,637,064.88
Maquinarias		490,498.05	**POR INTERESES Y DESCUENTOS:**	
Muebles y Utiles		8,546,04	Saldo de esta cuenta	185,213.37
Material Rodante y Líneas		34,983,65		
Animales y Carruajes		5,866.70		
Alumbrado Eléctrico y Agua Potable		9,308.05		
Canteras		77,713.80		
Deudas Incobrables		13,810.39		
A IMPUESTOS Y LEYES SOCIALES:				
Impuestos 1.ª 2.ª y 3.ª Categoría	$ 111,579.63			
Impuestos Varios	65,878.26			
Leyes Sociales	101,548.15			
Reserva para cubrir la Participación del Personal en las Ganancias del 1er. Semestre, de acuerdo con la Ley 857, art. N.º 21	60,980.00			
Sindicato Obrero, Ley 4057, art. 16, Reserva 1er. Semestre	60,000.00	399,986.04		
Diferencia en avalúo de Acciones y Bones al 30/6/30		231,889.00		
GANANCIA LIQUIDA		2,432,067.62		
		$ 3,822,278.25		$ 3,822,278 25

Valparaíso 30 de Junio de 1930.

JOSE VIERA F., Contador. **W. GALLOWAY,** Gerente.

He revisado el Balance que antecede con los libros y documentos y recibido todas las explicaciones que he requerido. Es mi opinión que refleja fielmente el estado financiero de la Sociedad al 30 de Junio de 1930.

Valparaíso, 15 de Julio de 1930.

W. W. ROBINSON, Contador Revisor.

CONFORME CON LOS SALDOS DEL MAYOR.

Valparaíso, 16 de Julio de 1930.

JAMES E. MARTIN, Inspectores de Cuentas **SANTIAGO C. DE ARESTIZABAL.**

ESQUEMAS DE LOS GRANDES NEGOCIOS NACIONALES.

N.° 1

SOCIEDAD

FABRICA DE CEMENTO DE "EL MELON"

CONSTITUCION: Sociedad Anónima Chilena, autorizada por Decretos Supremos de 13 de Julio de 1906, 15 de Septiembre de 1906, 26 de Agosto de 1909, 23 de Enero y 21 de Septiembre de 1915, 25 de Abril de 1918, 15 de Octubre de 1919 y 25 de Noviembre de 1924.

DIRECTORIO: Presidente: Guillermo Förster G., Vice-Presidente Adolfo Eastman C., Directores Alfredo Barros Errázuriz, Eduardo B. Budge, Gustavo A. Oehninger, Rodolfo Jaramillo y Enrique Middleton C.
Gerente: Walter Galloway.

DIRECCION: Valparaíso, Chile. Blanco 638.—Casilla 1468.

OBJETO: Fabricación de cementos.

FABRICA: en La Calera.

CAPITAL: $ 24.000,000.—

NUMERO DE ACCIONES: 600,000 acciones de $ 40.— cada una.

DEBENTURES: No tiene.

BALANCES SEMESTRALES: 30 de Junio y 31 de Diciembre.

DIVIDENDOS: Trimestrales, pagaderos en Enero, Abril, Julio y Octubre.

MERCADOS: Chile y los países vecinos.

COTIZACIONES: Bolsa de Corredores de Valparaíso y Bolsa de Comercio de Santiago.

	1925	1926	1927	1928	1929
Precios Máximo:.....	47.—	49.50	70.—	102.—	110.—
Precios Mínimo:	35.—	41.—	47.75	67.—	90.50
Precios Medio:.....	39.49	43.70	59.—	89.95	99.42

DIVIDENDOS: Por año calendario:

	5.—	5.—	5.—	6.50	8.—

PORCENTAJE DIVIDENDOS: sobre los Precios Medios:

	12.66%	11.44%	8.47%	7.55%	8.04%

TABLA COMPARATIVA DE LOS RESULTADOS ANUALES:

Años	Futuros Div. año anterior	Utilidad neta.	Reserva y Varios	Dividendos año finan.	Futuros Div. año próximo.
1925	$ 608,087.—	$ 3.002,000.—	$ 40,800.—	$ 3.000,000.—	$ 569,287.—
1926	569,287.—	3.093,751.—	.....	3.000,000.—	663,038.—
1927	984,258.—	3.833,307.—	100,000.—	3.000,000.—	1.396,345.—
1928	1.710,525.—	4.419,409.—	200,000.—	3.900,000.—	1.715,824.—
1929	1.796,601.—	4.918,316.—	.....	4.800,000.—	1.834,141.—
1930	1.834,141.—1.er Sem.	2.432,067.—	.....	2.400,000.—	1.866,209.—

FONDOS ACUMULADOS:

	Capital	Reservas	Total
1925	$ 24.000,000.—	$ 3.789,442.26	$ 27.789,442.26
1926	24.000,000.—	3.909,544.58	27.909,544.58
1927	24.000,000.—	4.384,258.74	28.384,258.74
1928	24.000,000.—	5.110,525.41	29.110,525.41
1929	24.000,000.—	5.396,601.57	29.396,601.57
1930 1.er Sem.	24.000,000.—	5.434,141.66	29.434,141.66

DIRECTORIO DE LA BOLSA DE CORREDORES
DE VALPARAISO

Presidente ..... Señor Guillermo Arriagada
Vice-Presidente ..... „ Daniel J. Lyon
Director-Secretario ..... „ Herbert Ross Lowe

DIRECTORES

Señor Manuel García Vela — Señor Enrique Pascal — Señor Gmo. L.-Schlesinger
„ Tomás Mac Auliffe — „ Ventura Sánchez — „ Juan G. Widow.

TRIBUNAL ARBITRAL

Señor Alberto J. Walls.—Señor Augusto Iver.—Señor Alfredo Polanco G.

GERENTE INT. Señor Horacio Videla C.

SUB-GERENTE INT. Señor Diego Rojas R.

LISTA DE LAS FIRMAS ACCIONISTAS DE LA BOLSA DE CORREDORES, CON SUS SOCIOS, QUE ESTAN AUTORIZADOS PARA HACER OPERACIONES EN CAMBIO, ACCIONES Y BONOS.

NOMBRE DE LA FIRMA	PUEDEN OPERAR
Anwandter, Dumler y Cía.	Alberto Anwandter R. Guillermo Dumler Raúl de la Cerda
Arriagada y Montt	Guillermo Arriagada Marcos Montt O.
Bourchier, Humphrey	Humphrey Bourchier
Browne V., Luis	Luis Browne V.
Cave, Alex G.	Alex G. Cave
Costa y Cía., G.	Gustavo Costa Godofredo Schmolzer
Court A., Alfredo	Alfredo Court A.
Cousiño, Carlos	Carlos Cousiño
Davies & Cumber	Ernesto Davies H. A. Cumber
Dittrich, Julio	Julio Dittrich R.
García V., Manuel	Manuel García V.
González, Manuel	Manuel González
Hambrook y Cía.	Kurt Hambrook Ventura Sánchez
Herrera, Jorge Oscar	Jorge Oscar Herrera
Hoffmann F., Federico	Federico Hoffmann F.
Howard Hnos.	Jorge E. Howard Alan E. Howard
Iver Hnos.	Augusto Iver Enrique Iver
Jordana P., Ignacio	Ignacio Jordana P.
Jackson, Arturo J. S.	Arturo J. S. Jackson
Lind, James E.	James E. Lind
López y Andueza	Guillermo López P. Luis Andueza L.
Lowe, H. Ross	Herbert Ross Lowe
Lüetjen-Schlesinger Gmo.	Gmo. L.-Schlesinger
Lyon, Daniel J.	Daniel J. Lyon
Macqueen y Cía.	Guillermo Macqueen Carlos F. Raby
Magalhaes U., Juan	Juan Magalhaes U.
Medlam y Cía.	Guillermo E. Medlam Tomás Mac Auliffe
Michalland, Carlos P.	Carlos P. Michalland
Page, Kenneth L.	Kenneth L. Page
Pascal Hnos.	Ricardo Pascal V. Enrique Pascal V. Luis Pascal V.
Petrinovic y Collovich	Jorge Petrinovic Vicente Collovich
Polanco, Alfredo	Alfredo Polanco
Río, Toribio del	Toribio del Río
Raby, Víctor	Víctor Raby
Riegel, Roberto	Roberto Riegel
Schmidt, Federico	Federico Schmidt
Soffia y Cía.	Basilio Soffia B. Juan E. Rojas S.
Tanner y Cía., H. J.	Herbert J. Tanner Alfredo Clayton Edgar Tanner Julio Oehrens Eduardo Arnolds
Vidal P., Luis	Pedro Luis Vidal
Voller, Dick	Dick Voller
Von Schröeders, Renato	Renato von Schröeders
Walls, Alberto J.	Alberto J. Walls
Weisser, Adolfo	Adolfo Weisser
Widow, Juan G.	Juan G. Widow
Young, W. R.	William R. Young

El Salitre de Chile reconstituye y tonifica las tierras agotadas.

COMPANIA CHILENA DE TABACOS

Autorizada por Decretos Supremos N.° 2,333 de 20 de Diciembre de 1909; N.° 658 de 10 de Marzo de 1911; N.° 2,486 de Agosto 26 de 1911; N.° 1,019 de Abril 12 de 1912, N.° 2,450 de Septiembre 25 de 1912; y N.° 28 de Enero de 1914.

Capital Pagado. . . . . $ 10.000,000.—

BALANCE GENERAL al 30 de Junio de 1930.

ACTIVO				PASIVO		
ACTIVO INMOVILIZADO				**PASIVO NO EXIGIBLE**		
Bienes Raíces:				Capital	$ 10.000.000.—	
Fábricas, Terrenos y Edificios	$ 2.665,573.89			Fondo de Reserva	5.000,000.—	
Menos: Fondo de Castigos	588,475.09	$ 2.077,098.80		,, de Castigos	1.600,000.—	
Propiedades Varias	$ 1.827,640.62			,, de Futuros Dividendos	1.600,000.—	
Menos: Fondo de Castigos	897,683.85	929,956.77		,, de Eventualidades	6.798,466.44	
Fundo "Las Mercedes"		1.504,723.40		,, de Reserva en £ (£ 50,000.0.0)	2.000,000.—	
Fundo "Las Vacas"		4.339,908.54		Reservas Extraordinarias	6.881,207.50	$ 33.876,673.94
Maquinaria	$ 3.172,646.32			**PASIVO EXIGIBLE**		
Menos: Fondo de Castigos	3.172,644.32	2.00		Varios Acreedores		1.485,229.68
Muebles, Instalaciones, Carros FF.CC. Camiones: Menos Castigos:		29.00		**PASIVO TRANSITORIO**		
ACTIVO REALIZABLE			$ 8.851,718.51	Dividendos por Pagar		103,404.89
Existencias de Tabacos, productos y Varios Materiales al costo según inventarios certificados por la Gerencia		10.097,197.69		**GANANCIAS Y PERDIDAS**		
Inversiones en Compañías Subsidiarias:				Ganancias durante el semestre		3.011,339.38
Fábrica Continental de Tabacos	$ 1.681,921.27					
Importadora de Tabacos	1.118,074.06					
Compañía Inglesa de Tabacos	1.701,710.05	4.501,705.38				
Acciones y Bonos	$ 260,368.57					
Bonos al valor nominal de $ 185,000.00 dados en prenda como garantía:						
Superintendencia de Aduanas	$ 97,000,00					
Ministerio de Hacienda	78,200.00	$ 175,200.00	435,568.57			
Varios Deudores y Cuentas Pendientes:						
Menos: Reserva para Descuentos, etc.		9.343,048.04				
Letras por Cobrar:		23,862.04				
Depósitos a Plazo.—Cuenta Reserva Esterlina:						
Banco Anglo-Sud Americano, £ 50,000 a $ 40		2.000,000.00	26.401,381.72			
ACTIVO DISPONIBLE						
Bancos.—Depósitos en Cta. Cte.		1.453,062.20				
Caja		324,978.72	1.778,040.92			
ACTIVO TRANSITORIO						
Gastos correspondientes al Próximo Ejercicio		115,719.52				
Dividendo Provisorio		1.250,000.00				
Impuesto sobre id.		79,787.22	1.445,506.74			
			$ 38.476,647.89			$ 38.476,647.89

Hemos examinado el Balance General preinserto con los libros de la Compañía en Valparaíso y comprobado la incorporación en ellos de los balances de las Sucursales Depósitos y Fábricas, según los inventarios y estados recibidos en Valparaíso. Certificamos que, a nuestro juicio, el referido Balance General ha sido hecho en debida forma y es exposición fiel del estado de los negocios de la Compañía, de acuerdo con los datos más fidedignos y las explicaciones que nos han sido suministradas y según lo acreditan los mencionados libros y balances.

Valparaíso, 21 de Julio de 1930.

(Firmado) PRICE, WATERHOUSE, FALLER & Co.

GANANCIAS Y PERDIDAS

DEBE		HABER	
Seguros, Avisos y Propaganda, Gastos Generales, Sueldos, Gratificaciones, Contribuciones, Castigos, etc.	$ 3.632,616.64	Saldo que resulta al Haber de esta cuenta	$ 6.643,956.02
Saldo: Ganancia	3.011,339.38		
	$ 6.643,956.02		$ 6.643,956.02

AMANDO BODELON,
Contador.

ENRIQUE MELLADO,
Director-Gerente.

INFORME

Señores Accionistas:

Hemos confrontado las cifras del Balance presentado, encontrándolas conformes con los libros de la Compañía.

Valparaíso, 22 de Julio de 1930.

JOSE BODELON,
Inspector.

ALFREDO HERNANDEZ,
Inspector.

PRECIOS MAXIMO, MINIMO Y MEDIO MENSUAL DE LOS METALES DURANTE EL AÑO 1930 Y TERMINOS MEDIOS DE LOS AÑOS 1928-1929.

1929		ESTAÑO		COBRE		PLATA	
		CONTADO	PLAZO	CONTADO	PLAZO	CONTADO	PLAZO
Enero	Máximo.....	£ 180. 1/2	183. 3/4	£ 72. 1/8	£ 70. —	d. 21. 5/8	21. 7/16
	Mínimo.....	£ 170. 7/8	174. —	£ 69. 3/4	£ 68.1/8	d. 20. 5/16	20. 1/8
	Medio.....	£ 175.15/32	178. 11/16	£ 71. 15/32	£ 68.15/16	d. 20. 15/16	20.23/32
Febrero	Máximo	£ 176. 7/8	179. 7/8	£ 74. 3/4	£ 69. 7/8	d. 20. 7/16	20. 1/4
	Mínimo.....	£ 168. --	170. 1/2	£ 69. —	£ 68. —	d. 19. 11/16	19. 9/16
	Medio.....	£ 173. 3/4	176. 21/32	£ 71. 7/16	£ 68. 7/8	d. 20.1/32	19.29/32
Marzo	Máximo.....	£ 170. 1/2	172. 1/8	£ 71. 5/8	£ 68. 3/8	d. 20. —	19. 13/16
	Mínimo.....	£ 159. 1/4	161. 1/2	£ 67.3/8	£ 66. 5/8	d. 18. 5/8	18. 1/2
	Medio.....	£ 164.27/32	166.31/32	£ 69 3/16	£ 67.19/32	d. 19. 3/32	19. 1/16
Abril	Máximo.....	£ 167. 3/8	169. 1/2	£ 70. 1/4	£ 68. 11/16	d. 19. 13/16	19. 11/16
	Mínimo.....	£ 153. —	155. —	£ 50. 3/8	£ 49. 3/4	d. 19. 3/16	19. 1/16
	Medio.....	£ 162. 19/32	164. 11/16	£ 62. 3/32	£ 61. 5/32	d. 19. 17/32	19. 15/32
Mayo	Máximo	£ 151. 1/2	153. 1/2	£ 57. 7/8	£ 57. 3/4	d. 19. 5/8	19. 9/16
	Mínimo	£ 140. 5/8	142. 5/8	£ 48. 3/8	£ 48. 1/8	d. 17. 7/16	17. 1/4
	Medio.....	£ 144. 23/32	146. 23/32	£ 53. 5/32	£ 53. 1/64	d. 18. 31/32	18. 7/8
Junio	Máximo	£ 139. 1/2	141. 1/2	£ 53. 3/4	£ 53. 3 4	d. 17. 7/16	17. 5/16
	Mínimo.....	£. 132. 1/2	135. —	£ 46. 7/8	£ 47. 1/8	d. 15. 7/16	15. 1/4
	Medio.	£ 136. 5/16	138. 7/8	£ 50. 1/32	£ 50. 5/32	d. 16. 1/8	15. 15/16
Julio	Máximo	£ 136. 7/8	138. 3/4	£ 50. —	£ 49. 9/16	d. 16. 7/16	16. 5/16
	Mínimo.....	£ 130. 1/4	132. 1/8	£ 47. 3/16	£ 47. 1/8	d. 15. 9/16	15. 7/16
	Medio.....	£ 134.21/32	136. 1/4	£ 48. 9/32	£ 48. —	d. 15.29/32	15. 13/16
T/M 1928.....		£ 227. 1/8	225.11/16	£ 63.23/32	£ 63.27/32	d. 25. 3/4	26.23/32
T/M 1929.....		£ 203.15/16	206.11/32	£ 75.11/32	£ 75.1/8	d. 24.15/32	24.17/32

ESTAÑO

Cable de los Srs. Henry Bath & Son Ltd.

Londres, 1.° de Agosto de 1930.

Entradas.....	11,195
Entregas.....	11,452
Existencia visible.....	41,899

Cifras más favorables que lo esperado debido a grandes entregas en Estados Unidos pero arrastre es mayor que la disminución de existencia visible. Las existencias en Inglaterra y América siempre en aumento, pesan sobre el mercado. Las actuales medidas restrictivas de producción son consideradas solamente un paliativo y se necesita un control de la producción aun más extricto para mejorar la situación. Posibles movimientos del mercado sobre la probable mejoría de la situación estadística de Agosto, Septiembre y Octubre pueden mejorar los precios temporalmente.

Compañía Industrial "EL VOLCAN"

Autorizada por Decreto N.° 2629 de 30 Diciembre de 1916.

Capital	$	2.000,000
Fondo de Reserva	,,	150,009
Fondo de Dividendos	,,	160,000
Fondo de Eventualidades	,,	194,572

DIRECTORIO

PRESIDENTE Adolfo Hirth — VICEPRESIDENTE Osvaldo Pérez Valdés

DIRECTORES: Alberto Covarrubias P., Joaquín Gana Edwards, Ricardo Larraín Bravo, Francisco Vidal Garcés, Jorge Zamudio Flores

GERENTE Antonio Bascuñan Pérez — ADMINISTRADOR Lupercio Herrera T.

Balance General en 30 de Junio de 1930.

ACTIVO

I.—Activo Inmovilizado			
Propiedades		$ 280,000.00	
Edificios y Construcciones	$ 256,195.90		
Castigo	23,954.40	$ 232,241.50	
Maquinarias y Herramientas...	89,455.86		
Castigo	13,415.17	$ 76,040.69	
Muebles y Utiles, Enseres y Animales	$ 24.601.97		
Castigo	9,815.77	14,786.20	
Instalaciones	$ 115,813.80		
Castigo	14,162.50	101,651.30	
Andarivel	$ 1.207,542.95		
Castigo	241,508.60	$ 966,034.35	$ 1.670,754.04
II.—Activo Realizable			
Mercaderías, Materias Primas y Productos Elaborados		$ 326,922.86	
Acciones y Bonos.....		237,600.00	
Cuentas por Cobrar		223,617.00	
Letras por Cobrar		83,335.54	871,475.40
III.—Activo Disponible			
Cajas		$ 36,723.32	
Bancos		41,647.96	78,371.28
IV.—Activo Transitorio			
Dividendos N.° 17, 18, 19 y 20 .		$ 320,000.00	320,000.00
V.—Activo Nominal			
"No existe"			
TOTAL DEL ACTIVO			$ 2.940,600.72

PASIVO

I.—Pasivo no Exigible.			
Capital Subscrito		$ 2.000,000.00	
Fondo de Reserva	$ 125,000.00		
Fondo de Dividendos.....	120,000.00		
Fondo de Eventualidades	216,847.11	461,847.11	$ 2.461,847.11
II.—Pasivo Exigible			
"No existe"			
III.—Pasivo Transitorio			
Cuentas por Pagar		$ 113,955.72	
Dividendos por Pagar		2,073.00	116,028.72
SUMA			$ 2.577,875.83
UTILIDAD			362,724.89
TOTAL DEL PASIVO			$ 2.940,600.72

GANANCIAS Y PERDIDAS

DEBE

1) CASTIGOS	$	318,775.19
2) GASTOS GENERALES.—Gastos de Elaboración, Conservación, Fletes, Sueldos, Gratificaciones, Participaciones, etc.....		1.177,177.58
3) INTERESES, DESCUENTOS Y COMISIONES		145,367.44
4) ACCIONES Y BONOS		18,850.00
5) IMPUESTO BIENES RAICES		3,922.60
6) PATENTES Y CONTRIBUCIONES VARIAS.		16,684.94
7) LEYES SOCIALES		47,279.90
	$	1.728,057.65
UTILIDADES en el Ejercicio		362,724.89
TOTAL	$	2.090,782.54

HABER

CUENTAS DE YESO, CAL Y PULPERIA	$	2.090,782.54
TOTAL	$	2.090,782.54

ANTONIO BASCUÑAN P.,
Gerente.

L. HERRERA T.,
Administrador Comercial

RAUL SOTOMAYOR,
Contador.

Con esta fecha, en conformidad con el Artículo 30 de los Estatutos, hemos revisado el presente Balance General y Cuenta de Pérdidas y Ganancias, los hemos encontrado conforme con los Saldos que arroja el Libro Mayor.

JOSE LOPEZ Y LOPEZ,
Inspector de Cuentas

Santiago, 28 de Julio de 1930.

MARTIN ZULUETA A.,
Inspector de Cuentas

Características y datos sobre las principales Sociedades cuyas acciones

Número de orden		Número de Acciones	Valor Acción Nom.	Valor Acción Pagado	Capital Subscrito	Precios medios Año 1929	Precios medios Junio 1930
	BANCOS						
1..	Central de Chile	90,832	$ 1.000	$ 1,000	$ 90.832,000.—	.....	$ 1,512.50
2..	Chile	1.000,000	,, 100	Total	,, 100.000,000.—	$ 207.01	,, 211.65
3..	A. Edwards y Cía.	250,000	,, 100	,,	,, 25.000,000.—	,, 182.85	,, 181.52
4..	Español-Chile	360,000	,, 100	,,	,, 36.000,000.—	,, 101.94	,, 105.19
5..	Hipotecario de Chile	75,000	,, 200	,,	,, 15.000,000.—	,, 769.65	,, 700.—
6..	Hipotecario-Valparaíso	20,000	,, 100	,,	,, 2.000,000.—	,, 179.86	,, 180.—
7..	Italiano	100,000	,, 100	,,	,, 10.000,000.—	,, 82.70	,, 77.04
8..	Nacional	500,000	,, 80	,,	,, 40.000,000.—	,, 83.28	,, 80.13
	SALITRERAS						
1..	Agua Santa, Cía. Sal. y F. C. de	600,000	£ 1		£ 600,000.—	$ 26.90	$ 12.73
2..	Astoreca, Cía. Salitrera	400,000	,, 1	Total	,, 400,000.—	,, 31.01	,, 34.—
3..	Asturias, Cía. Salitrera	200,000	,, 1	,,	,, 200,000.—	,, 13.78	,, 7.—
4..	Aurrerá, Cía. Salitrera	125,000	,, 1	,,	,, 125,000.—	.....	.....
5..	Chilena de Salitres, Cía.	202,000	,, 1	,,	,, 202,000.—	,, 4.55	,, 3.—
6..	Cota & Bonasort, Cía. Salitrera	254,000	,, 1	,,	,, 254,000.—	,, 17.95	,, 8.32
7..	Galicia, Cía. Salitrera	600,000	,, 1	,,	,, 600,000.—	,, 4.74	,, 2.82
8..	Granja, Cía. Salitrera La	320,000	,, 1	,,	,, 320,000.—	,, 30.30	,, 31.—
9..	Iberia, Cía. Salitrera	90,000	,, 5	,,	,, 450,000.—	,, 59.89	,, 40.—
10..	Loa, Cía. Salitrera El	1.300,000	,, 1	,,	,, 1.300,000.—	,, 26.17	,, 14.65
11..	Nueva Castilla, Cía. Salitrera	300,000	$ 20	,,	$ 6.000,000.—	,, 20.03	,, 16.22
12..	Peñón, Cía. Salitrera El	600,000	£ 1	,,	£ 600,000.—	,, 1.65	.....
13..	Perfetti Pedro, Cía. Salitrera	700,000	,, 1	,,	700,000.—	,, 2.—	.....
14..	The Lautaro Nitrate Co. Ltd. Accs. Pref. Port. / Nom.	1.600,000	,, 5	,,	,, [8] 14.500,000.—	,, 9)119.10	,, 124.40
15..	Tocopilla, Cía. Salitrera	260,000	,, 5	,,	,, 1.300,000.—	,, 111.80 / ,, 312.40	,, 114.69 / ,, 297.69
	MINERAS						
1..	Araca Emp. de Estaño de.....Estaño	200,000	£ 1	Total	£ 200,000.—	$ 226.99	$ 152.18
2..	Batuco, Soc. Expl. y Beneficiadora..Cobre	170,000	$ 10	,,	$ 1.700,000.—	,, 6.55	.....
3..	Bronces de Río Blanco, Cía. Min....Cobre	175,000	$ 10	,,	$ 1.750,000.—	,, 2.44	,, 1.58
4..	Carolina de C., Cía. Estañífera .....Estaño	225,000	£ 1	,,	£ 225,000.—	.....	.....
5..	Caylloma, Soc. Minas de Plata .....Plata	1.000,000	$ 5	,,	$ 5.000,000.—	,, 2.71	.....
6..	Cerro Grande, Cía. Estañífera .....Estaño	200,000	£ 1	,,	£ 200,000.—	,, 20.06	,, 9.14
7..	Chacaltaya, Soc. Estañífera .....Estaño	375,000	,, 1	,,	,, 375,000.—	.....	.....
8..	Colquiri, Cía. de Minas de .....Estaño	800,000	$ 5	,,	$ 4.000,000.—	,, 5.34	,, 2.—
9..	Condoriaco, Soc. Min. y Ben. de ...Plata	190,000	,, 10	,,	,, 1.900,000.—	,, 10.99	,, 1.82
10..	Disputada de las C. Cía. Min.....Cobre	500,000	,, 25	,,	,, 12.500.000.—	,, 49.17	,, 15.34
11..	Electra, Cía. Estañífera .....Estaño	300,000	,, 10	,,	,, 3.000,000.—	,, 2.65	,, 0.97
12..	Fortuna Ltda., Cía., Minera .....Cobre	100,000	,, 10	,,	,, 1.000,000.—	,, 7.56	.....
13..	Garci-Mendoza, Cía. Min. de .....Plata	325,000	£ 1	,,	£ [4] 325,000.—	,, 3.45	.....
14..	Gatico, Cía. Minas de.....Cobre	[3] 1.200,000	$ 12	,,	$ 14.400,000.—	,, 4.99	,, 1.39
15..	Guanaco, Cía. Minera del .....Cobre	194,039	,, 10	,,	,, 1.940,390.—	,, 4.58	,, 5.—
16..	Huanillos y P. B. Cía. Minera .....Cobre	300,000	,, 15	,,	,, 4.500,000.—	,, 6.09	,, 2.—
17..	Huanuni, Cía. Min. Porvenir de ....Plata	500,000	£ 1	,,	£ [5] 500,000.—	,, 11.73	.....
18..	Kelluani, Cons. Cía. Estañífera.....Estaño	300,000	$ 10	,,	$ 3.000,000.—	,, 2.58	,, 1.50
19..	Monte Blanco, Emp. Minera...Estaño y Plata	70,000	£ 4	,,	£ 280,000.—	.....	.....
20..	Morococala, Soc. Estañífera.....Estaño	500,000	,, 1	,,	,, 500,000.—	,, 20.32	,, 5.05
21..	Ocuri, Cía. Estañífera de .....Estaño	250,000	,, 1	,,	,, 250,000.—	,, 5.89	,, 5.09
22..	Oploca de Bolivia, Cía. Min. .....Estaño	600,000	,, 1	,,	,, 600,000.—	,, 110.76	,, 61.56
23..	Oruro, Cía. Minera de .....Estaño y Plata	300,000	$ 20	,,	$ 6.000,000.—	,, 33.92	,, 13.42
24..	Patiño Mines & Enterprises Cons. ..Estaño	1.380,316	U/S 20	,,	U/S 27.606,320.—	,, 313.09	,, 158.54
25..	Plomo, Soc. Fund. Nac. de .....Plomo	40,000	$ 30	,,	$ 1.200,000.—	.....	.....
26..	Salvador, Cía. Minera El.....Estaño	1.210,000	Sh. 30	,,	£ 1.815,000.—	,, 1.97	,, 1.—
27..	San Vicente de Bolivia, Cía. Min...Plata	250,000	£ 1	,,	,, 250,000.—	,, 3.66	.....
28..	Taltal, Cía. de Minas y Ben. de....Plata	130,000	$ 10	,,	$ 1.300,000.—	,, 4.39	,, 2.—
29..	Tocopilla, Cía. Minera de.....Cobre	400,000	£ 1	,,	£ 400,000.—	,, 120.98	,, 67.57
30..	Vacas Nueva. Cía. Minera de Las ..Oro	[6] 720,000	$ 7	,,	$ 5.040,000.—	.....	.....
	CARBONIFERAS						
1..	Lebu Cons. Cía. Carbonera de .. Ord.....	444,600	$ 20	Total	$ 8.892,000.—	$ 1.64	.....
2..	9% Pref...	555,400	,, 20	,,	,, 11.108,000.—	,, 4.99	$ 4.—
3..	Máfil, Soc. Carbonífera..... Ord	160,000	,, 50	,,	,, 8.000,000.—	,, 4.68	,, 1.25
4..	Bonos	500	,, 1.000	,,	,, 500,000.—	,, 93.62	,, 94.—
5..	Minera e Industrial de Chile, Cía	3.687,500	,, 80	,,	,, 295.000,000.—	,, 30.07	,, 27.91
6..	Schwager, Cía. Carbonífera y de Fund.....	1.000,000	£ 1	,,	£ 1.000,000.—	,, 24.75	,, 20.60
	GANADERAS Y AGRICOLAS						
1..	Aysen, Soc. Industrial del	200,000	£ 1	Total	£ 200,000.—	$ 56.67	$ 35.44
2..	Cisnes, Soc. Ganadera	100,000	,, 1	,,	,, 100.000.—	,, 22.95	,, 13.76
3..	Gente Grande, Soc. Ganadera.....	400,000	,, 1	,,	,, 400,000.—	,, 65.28	,, 44.05
4..	Laguna Blanca, Soc. Ganadera de.....	230,000	,, 1	,,	,, 230,000.—	,, 152.96	,, 113.41
5..	Ñuble y Rupanco, Soc. Agrícola de	550,000	$ 20	,,	$ [7] 11.000,000.—	.....	.....
6..	Tierra del Fuego, Soc. Explotadora de.....	1.800,000	£ 1	,,	£ 1.800,000.—	,, 167.77	,, 130.65
7..	Vallenar, Cía. Agrícola de	50,000	$ 20	,,	$ 1.000,000.—	,, 43.71	,, 40.—

3)—Restan 25,000 acciones por emitir.
4)—Restan 140,000 acciones por emitir.
5)—Restan 75,000 acciones por emitir.
6)—Restan 104,697 acciones por emitir.
7)—Aumentó su Capital de 10 a 11 millones de pesos en Octubre de 1929.
8)—El capital autorizado es de £ 14.500,000.— que se forma con: 1.600,000 acciones preferidas 7 % de £ 5.—/— c/u; 320,000 acciones preferidas 7 % en dollars, de valor pagado de 100 dollars y estimadas para los efectos del capital, a £ 20.— c/u y con 2.000,000 de acciones ordinarias con valor pagado de 1 sh.
9)—Promedio sobre acciones preferidas al portador

se cotizan oficialmente en la Bolsa de Corredores de Valparaíso.

Número de orden	FONDOS			DIVIDENDOS PAGADOS POR AÑO CALENDARIO				Fecha último Dividendo Pagado	Porcentajes		Balances	Fecha último Balance	Utilidades según último Balance	Número de orden
	Reserva	Varios	Para futuros dividend.	1927	1928	1929	1930		Sobre valor T/M año 1929	Sobre valor T/M en Mayo 1930				
									%	%				
1..	$16.427,306	$ 7.196,384	.....	100.—	100.—	100.—	100.—	Jul. 1 $ 50.—	.....	6.61	Sem.	30. 6.30	$ 8.845.669	.. 1
2..	,,25.000,000	,, 93.000,000	$ 7.949,077	18.—	17.—	16.—	$17.—	Jul. 9 $ 8.50	7.72	8.03	,,	30. 6.30	,, 8.632.783	.. 2
3..	,, 6.250,000	,, 11.350,000	,, 249,050	16.—	16.—	16.—	16.—	Jul. 10 $ 8.—	8.75	8.79	,,	30. 6.30	,, 2.272.169	.. 3
4..	,, 7 000,000	.....	.....	..	..	7.50—	10.—	Jul. 21 $ 4.—	7.35	7.50	,,	30. 6.30	,, 2.684.541	.. 4
5..	,,13.150,000	.....	,, 1.305,234	52.—	52.—	53.—	54.—	Jul. 11 $ 27—	6.88	7.72	,,	30. 6.30	,, 2.135.179	.. 5
6..	,, 500.000	,, 910,000	,, 114,414	14.—	14.—	14.—	15.—	Jul. 9 $ 7.50	7.78	8.33	,,	30. 6.30	,, 201.262	.. 6
7..	,, 1.300,000	.....	.....	8.—	8.—	7.—	3.—	(4)	8.46	.....	,,	30. 6.30	,, 648.823	.. 7
8..	,,10.000,000	.....	,, 2.063,305	8.—	8.—	8.—	8.—	Jul. 11 $ 4.—	9.60	9.99	,,	30. 6.30	,, 2.266.746	.. 8
1..	£ 60,000	£ 189,254	.....	7/6	12/-	6/8	..	.....	4.95	.....	Anual	31.12.29	£ 41.093	.. 1
2..	,, 2,944	,, 68,681	£ 15,023	..	..	1.—	..	.....	3.22	.....	,,	31.12.29	,, 21.232	.. 2
3..	,, 20.000	,, 65,043	,, 11,030	..	$ 1.—	..	..	.....	..	.....	,,	31.12.28	,, 19.851	.. 3
4..	60,000	,, 269,645	.....	..	..	..	..	.....	..	.....	,,	31.12.28	,, P 1.478	.. 4
5..	,, 15,000	,, 1,239	,, 10,600	..	..	..	..	.....	..	.....	,,	31.12.29	,, P 20.325	.. 5
6..	,, 6,950	,, 78,186	,, ...	2/-	1/6	1/-	..	.....	11.14	.....	,,	31.12.29	,, P 12.255	.. 6
7..	,, 15,000	.....	.....	..	..	..	..	.....	..	.....	,,	30. 6.29	,, P 17.657	.. 7
8..	,, 9,023	,, 87,028	,, 8,313	2/-	2/-	1/-	1.—	Abr. 15 $ 1.—	6.60	3.22	,,	31.12.29	,, 5.057	.. 8
9..	,, 25,049	,, 83,672	,, 16,290	..	..	..	..	.....	..	.....	,,	31.12.29	,, 1.511	.. 9
10..	,, 81,674	,, 67,441	,, 20,784	..	..	..	..	.....	..	.....	,,	31.12.28	,, (3 21.957	..10
11..	$ 200,000	$ 1.602,003	$ 600,000	..	$ 1.—	..	..	.....	..	.....	,,	31.12.29	$ 155.935	..11
12..	£ 3,788	.....	.....	..	..	..	..	.....	..	.....	,,	31.12.29	£ P 4.764	..12
13..	.....	.....	.....	..	..	..	..	.....	..	.....	,,	31.12.29	,, P 18.278	..13
14..	.....	,, 649,756	.....	..	3/- (1	6/-(1	3/6	Julio 1 3/6	..	5.62	,,	30. 6.29	,, 294.852	..14
15..	£ 173,000	,, 196,770	.....	20/-	20/-	15/-	16/3	Agto. 12 16/3	9.60	.....	,,	30. 6.29	,, 280.534	..15
1..	£ 46,256	£ 170,185	.....	6/-	..	..	..	.....	..	.....	Anual	31.12.29	£ 87.482	.. 1
2..	6.401	50.000	63.626	..	..	..	..	.....	..	.....	,,	31.12.29	113.626	.. 2
3..	.....	.....	.....	..	..	..	..	.....	..	.....	.....	.....	.....	.. 3
4..	.....	.....	.....	..	..	..	..	.....	..	.....	.....	.....	.....	.. 4
5..	.....	.....	.....	..	..	..	..	.....	..	.....	Anual	31.12.28	$ P 25.833	.. 5
6..	£ 10,532	.....	.....	1/-	1/-	..	..	.....	..	.....	,,	31.12.29	£ P 19.143	.. 6
7..	.....	.....	.....	..	..	..	..	.....	..	.....	.....	.....	.....	.. 7
8..	.....	,, 21,465	.....	..	..	..	..	.....	..	.....	Anual	31.12.28	$ 130.351	.. 8
9..	$ 127,731	.....	.....	..	..	..	..	.....	..	.....	,,	31. 3.29	,, P 44.665	.. 9
10..	,, 500,000	,, 4.779,970	.....	..	..	4.—	..	.....	8.13	.....	,,	30. 6.29	,, 3.723.627	..10
11..	.....	.....	.....	..	..	..	..	.....	..	.....	,,	31.12.28	,, P 2.681	..11
12..	.....	.....	.....	..	..	..	..	.....	..	.....	.....	.....	.....	..12
13..	.....	.....	.....	..	..	..	..	.....	..	.....	.....	.....	.....	..13
14..	$ 237,569	.....	$ 18,128	..	..	..	..	.....	..	.....	Anual	31.12.28	,,P1.376.663	..14
15..	.....	.....	.....	..	..	..	..	.....	..	.....	,,	31.12.29	,,(2 P 192.560	..15
16..	.....	.....	.....	..	..	..	..	.....	..	.....	.....	.....	.....	..16
17..	£ 85,000	£ 12,618	£ 3,007	2/-	1/-	..	..	.....	..	.....	Anual	31.12.28	£ P 20.353	..17
18..	.....	.....	.....	..	..	..	..	.....	..	.....	.....	.....	.....	..18
19..	.....	.....	.....	..	..	..	..	.....	..	.....	.....	.....	.....	..19
20..	8,103	.....	.....	1/-	..	..	..	.....	..	.....	Anual	31.12.29	,, 15.845	..20
21..	,, 600	,, ...	.....	..	1.—	..	..	.....	..	.....	,,	31.12.29	,, P 3.499	..21
22..	£ 143,329	£ 9,889	£ 1,092	8/-	4/-	6/-	..	.....	10.83	.....	,,	31.12.29	,, 182.792	..22
23..	Bs 403,977	.....	Bs.1.457,139	6.—	4.50	2.50	..	.....	7.37	.....	,,	31.12.28	Bs. 64.083	..23
24..	£ 681,441	.....	£ 209,821	9/-	16/-	16/-	..	.....	10.22	.....	,,	31.12.29	£ 1.079.099	..24
25..	.....	.....	.....	..	..	..	..	.....	..	.....	.....	30. 6.29	$ P 105,353	..25
26..	.....	.....	.....	..	..	..	..	.....	..	.....	.....	.....	.....	..26
27..	.....	.....	.....	..	..	..	..	.....	..	.....	.....	.....	.....	..27
28..	$ 200,000	$ 702,000	$ 18,927	..	..	..	..	.....	..	.....	Anual	31.12.27	£ P 9.328	..28
29 ..	£ 44,945	66,500	£ 18,751	3.—	9.—	14.50	4.—	Abr. 15 $ 4.—	11.98	5.91	,,	30. 6.28	$ P 32.391	..29
30..	.....	.....	.....	..	..	..	..	.....	..	.....	,,	31. 1.30	,, 9.130.796	..30
1..	.....	$ * 711,000	.....	..	..	..	..	.....	..	.....	.....	.....	.....	.. 1
2..	.....	.....	.....	..	..	..	..	.....	..	.....	Anual	30. 6.28	.....	.. 2
3..	.....	.....	.....	..	..	..	..	.....	..	.....	,,	31.12.28	$ P 546.793	.. 3
4..	.....	.....	.....	..	..	..	..	.....	..	.....	,,	.....	.....	.. 4
5..	$ 3.500,000	$ 11.708,328	$ 3.000,000	2.50	2 75	3.—	2.—	Jun. 27 $ 1.—	9.97	3.58	,,	31.12.29	,, 12.176.875	.. 5
6..	£ 50,000	£ 141,160	£ 15,261	..	1/-	1/-	6d.	Abr. 1.° 6d.	8.08	4.85	,,	31.12.29	£ 65.794	.. 6
1..	£ 10,000	£ 46,000	£ 8,380	2/-	3/-	3/-	6d.	Abr. 4 6d.	10.58	2.82	Anual	30. 6.29	£ 31.903	.. 1
2..	,, 2,672	17,187	.....	1.—	2.—	2.—	..	.....	8.71	.....	,,	31. 3.29	,, 8.064	.. 2
3..	,, 50,000	,, 197,418	,, 20,000	2/-	2/6	2/6	..	.....	7.65	.....	,,	30. 6.29	,, 61.381	.. 3
4..	,, 15,000	,, 215,000	,, 11,790	5/-	8/-	7/-	2/-	Mzo.14 2/-	9.15	3.52	,,	30. 6.29	,, 78.203	.. 4
5..	$ 500,000	$ 1.000,000	$ 417,547	3.—	1.—	2.—	1.—	Jun.30 $ 0.50	..	.....	,,	31. 5.29	$ 1.444.575	.. 5
6..	£ 150,000	£ 2.128,506	£ 101,661	6/6	8/-	1.—	1.—	Mzo.31 2/6	9.53	3.82	,,	30. 6.29	£ 747.531	.. 6
7..	$ 197,061	$ 500,000	$ 350,000	...	..			Ene. 4 $ 1.—	2.22	2.50	,,	30. 6.28	$ 75.586	.. 7

P=Pérdida en el ejercicio.

1)—Dividendos sobre acciones antiguas.

2)—La suma indicada es la pérdida total hasta el 31. 12 29, comprendido en este importe las cantidades de $ 57,094.70, pérdida en 1929, y $ 63,946.60 por castigos hechos el mismo año.

3)—Estas utilidades corresponden al 1er. semestre de 1929.

4)—En el 1er. Semestre de 1930 no se repartió dividendo por habérse destinado la totalidad de las utilidades a Castigos, conjuntamente con $ 1.200,000.— de las Reservas, de acuerdo con la Superintendencia de Bancos.

Características y datos sobre las principales Sociedades cuyas acciones

Número de orden		Número de Acciones	Valor Acción Nom.	Valor Acción Pagado	Capital subscrito	Precios medios Año 1929	Precios medios Junio 1930
	INDUSTRIALES Y VARIAS						
1..	Astilleros Las Habas Ltda., Soc.	75,000	£ 1	Total	£ 75,000.—	$ 57.87	$ 59.78
2..	Buques y Maderas, Soc. Nacional de	240,000	$ 50	,,	$ 12.000,000.—	,, 38.30	,, 36.02
3..	Cemento de "El Melón", Soc. Fábrica de	600,000	,, 40	,,	,, 24.000,000.—	,, 99.42	,, 93.60
4..	Cervecerías Unidas, Cía.	1.100,000	,, 20	,,	,, 22.000,000.—	,, 101.04	,, 110.03
5..	Chilena de Tejidos, Cía.	50,000	,, 100	,,	,, 5.000,000.—	,, 102.62	,, 94.—
6..	Chilena de Sedería Fca. — Accs. ord.	112,500	,, 20	,,	,, 3.000,000 —	,, 5.—	,, 5.—
	Accs. pref.	37,500	.....	,,	,, ...	,, 20.—	,, 18.—
7..	Chilena de — Accs. ord.	6.000,000	£ 1	,,	£ 6.000,000.—	,, 18.20	,, 20.03
8..	Electricidad, Ltda. — Accs. pref.	2.250,000	,, 1	,,	,, 2.250,000.—	,, 47.22	,, 47.23
9..	Compañía — Bonos 8%	£ 25,100	500 y 1.000	,,	,, 4.800,000.—	,, 43.04	,, 43.04
10..	Droguería del Pacífico (Dropa) ..... (8)	225,000	$ 100	,,	$ 22.500,000.—	.....	.. 94.34
11..	Electricidad Industrial — Accs. ord.	433,000	$ 50	,,	,, 21.650,000.—	,, 72.99	,, 67.32
12..	Cía. General de ..... Bonos 8%	438,065	£ 1	,,	£ 438,065.—	,, 40.13	,, 41.33
13..	Eléctrica de Los Andes, Soc. Emp	20,000	$ 100	,,	$ 2.000,000.—	,, 156.98	,, 250.—
14..	Electro-Metálurgica, Cía,	60,000	,, 25	,,	,, 1.500,000.—	.....	.....
15..	Envases y Enlozados, Fáb. Nac. de	500,000	,, 1	,,	,, 5.000,000.—	,, 9.49	,, 6.94
16..	Establecimientos Químicos de Viña del Mar, Soc.	65,000	,, 20	,,	,, 1.300,000.—	,, 13.97	,, 4.—
17..	Fósforos, Cía Chilena de	100,000	,, 50	,,	,, 5.000,000.—	,, 220.32	,, 220.—
18..	Gas de Concepción, Cía. de	20,000	,, 50	,,	,, 1.000,000.—	,, 78.67	,, 85.—
19..	Gas de Santiago, Cía. de Consum. de	360,000	,, 50	,,	,, 18.000,000.—	,, 79.29	,, 71.08
20..	Gas de Valparaíso, Cía. de	200,000	,, 50	,,	,, 10.000,000.—	,, 73.22	,, 69.82
21..	Globo, Cía. Molinera El	50,000	,, 100	,,	,, 5.000,000.—	,, 75.57	,, 55.—
22..	Imprenta y Lit. "Universo", Soc.	100,000	,, 100	,,	,, 10.000,000.—	,, 118.24	,, 106.—
23..	Industrial, Cía.	312,501	,, 20	,,	,, 6.250,020.—	,, 45.46	,, 41.95
24..	Industrial de Cotres Cía.	150,000	,, 20	,,	,, [2] 3.000,000.—	,, 44.73	,, 46.82
25..	Industrial de Los Andes, Soc.	60,000	,, 10	,,	,, 600,000.—	,, 99.74	,, 100.—
26..	Köster Ltda., Soc. Molinera y Comercial	35,000	,, 100	,,	3.500,000.—	,, 102.11	,, 101.—
27..	Malvoa, Cía. Maderera	400,000	,, 20	,,	,, 8.000,000.—	,, 9.42	,, 7.13
28..	Matadero Modelo, Soc.	30,000	,, 100	,,	,, 3.000,000.—	,, 123.85	,, 101.—
29..	Oxígeno, Fábrica Nacional de	22,235	,, 50	,,	,, 1.111,750.—	,, 58.35	,, 52.21
30..	Pan y Galletas Hucke, Cía.	12,500	,, 20	,,	,, 250,000 —	,, 42.32	,, 40.—
31..	Paños de Bella-Vista Soc. Fca. Nac. de, (Suc. C. Werner)	80,000	,, 100	,,	,, 8.000,000.—	,, 165.09	,, 155.—
32..	Paños de Tomé, Soc. Nacional de	218,750	,, 20	,,	,, 4.375,000.—	.....	.....
33..	Papeles y Cartones, Cía Manufac- — Serie A	100,000	,, 100	,,		.....	149.17
	turera de — Serie B	50,000	,, 100	[9] $ 40	,, 15.000,000.—	.....	,, 153.04
34..	Perfumería, Cía. General de	40,000	,, 25	Total	,, 1.000,000 —	,, 18.53	,, 20.—
35..	Punta de Lobos, Cía. Exp. de las Salinas de	18,000	,, 50	,,	,, 900.000.—	,, 275.12	,, 240.—
36..	Población Vergara, Soc.	8,540	,, 100	,,	,, 854,000.—	.....	.....
37..	Tabacos, Cía. Chilena de	500,000	,, 20	,,	,, 10.000,000.—	,, 117.85	,, 111.—
38..	Tejidos "El Salto", Cía. Nacional de	1 0,000	,, 100	,,	,, 10.000,000.—	.....	.....
39..	Telégrafo Comercial, Cía.	80,000	,, 25	,,	,, 2.000,000.—	,, 48.10	,, 45.82
40..	Trasportes Unidos, Cía.	15,000	,, 50	,,	,, 750,000.—	,, 32.21	,, 33.—
41..	Vapores, Cía. Sud-Americana de — Serie A. Ord	600,000	,, 20	,,	,, 12.000,000.—	,, 27.52	,, 18.44
42..	— Serie B pref 7%	[3] 200,000	[4] 20	,,	[4] 4.000,000.—	,, 50.09	,, 51.65
43..	Viña del Mar Cía., Ref. de Azúcar de	1.745,000	£ 1	,,	£ 1.745,000.—	,, 54.51	,, 61.60
44..	Vidrios. Soc. Fábrica Nac. de	30,00	$ 100	,,	$ 3.000,000.—	.....	.....
45..	Volcán, Cía. Industrial El	40,000	,, 50	,,	,, 2.000,000.—	.....	.....
	ASCENSORES						
1..	Cerro Alegre, Soc. de Ascensores del	1,200	$ 50	Total	$ 60,000.—	$ 170.—	$ 170.—
2..	Mecánico, Cía. de Ascensores	24,000	,, 50	,,	,, 1.200,000.—	,, 73.62	,, 72.—
	SEGUROS						
1..	Alsacia, Cía. de Seguros La	10.000	$ 100	$ 55	$ 1.000,000.—	$ 53.94	$ 55.—
2..	América, Cía. de Seguros La	8.000	,, 80	Total	,, 640,000.—	,, 75.20	,, 75.—
3..	Antofagasta, Cía. de Seguros La	2.500	,, 500	$ 50	,, 1.250,000.—	,, 170.—	,, 170.—
4..	Araucanía, Cía. de Seguros	40.000	,, 25	Total	,, 1.000,000.—	,, 82.26	,, 72.—
5..	Central, Cía. de Seguros La	40.000	,, 50	$ 25	,, 2.000,000.—	,, 54.38	,, 52.—
6..	Chilena Consolidada, Cía. de Seg. La	500.000	,, 40	Total	,, 20.000,000.—	,, 45.35	,, 46.54
7..	Confianza, Cía. Nac. de Seguros La	25.000	,, 40	,,	,, 1.000,000 —	,, [5] 47.52	,, [5] 49.—
8..	Comercial, Cía. de Seguros La	8.000	,, 125	,,	,, 1.000,000.—	,, 171.21	,, 173.91
9..	Continental, Cía. de Seguros La	10.000	,, 100	$ 25	,, 1.000,000.—	,, 25.—	,, 25.—
10..	Cóndor, Cía. de Seguros El	100.000	,, 20	Total	,, 2.000,000.—	,, 25.92	,, 28.—
11..	Española, Cía. de Seguros La	20.000	,, 100	,,	,, 2.000,000.—	,, 293.16	,, 302.60
12..	Estrella, Cía. Nac. de Seguros La	150.000	,, 20	,,	,, 3.000,000.—	,, 41.—	,, 30.—
13..	Franco-Chilena, Cía. de Seguros	40.000	,, 25	,,	,, 1.000,000.—	,, 80.31	,, 70.—
14..	Germania, Cía. de Seguros	40.000	,, 25	,,	,, 2.000,000.—	,, 82.26	,, 72.—
15..	Iberia, Soc. de Seguros La	20.000	,, 50	,,	,, 1.000,000.—	,, 70.—	,, 75.—
16..	Italia, Cía. de Seguros La	5.000	,, 500	$ 300	,, 2.500,000.—	,, 550.—	,, 550.—
17..	Mundial, Soc. Intern. de Seguros	10.000	,, 200	,, 110	2.000,000.—	.....	.....
18..	Nueva España, Soc. de Seguros La	20.000	,, 50	Total	,, 1.000,000.—	,, 357.57	,, [7] 78.—
19..	Protectora, Cía. de Seguros La	4.000	,, 250	,,	,, 1.000,000.—	,, 316.74	,, 315.—
20..	Previsora, Cía. de Seguros La	20.000	,, 100	$ 50	,, 2.000,000.—	,, 44.58	,, 40.—
21..	Unión Italo-Chilena Cons., Cía. de Seguros La	50.000	,, 20	,,	,, 1.000,000.—	,, 34.58	,, 35.—
22..	Vascongada Cons. Cía. de Seguros	40,000	,, 25	,,	,, 1.000,000.—	,, 33.95	,, 36.—
23..	Yugoslava, Cía. Nac. de Seguros La	100.000	,, 50	$ 25	,, 5.000,000.—	,, 41.81	,, 52.—

1)—Aumentó su Capital de dos y medio a cinco millones de pesos en Sept. 1925.
2)—Aumentó su Capital de dos y medio a tres millones de pesos en Junio 1927.
3)—Emitidas el año 1924.
4)—Pesos de 18 d.
5)—Promedio sobre acciones nuevas.
6)—Promedio sobre acciones nuevas.
7)—Acciones Nueva Emisión.
8)—Dropa - Abreviación de Droguería del Pacífico.
9) —Las acciones Serie B, se pagan en cuotas de $ 40.— en Enero de 1930; $ 30 en Julio de 1930 y $ 30 en Enero de 1931.

se cotizan oficialmente en la Bolsa de Corredores de Valparaíso.

Número de orden	FONDOS Reserva	FONDOS Varios	FONDOS Para futuros dividend.	DIVIDENDOS PAGADOS POR AÑO CALENDARIO 1927	1928	1929	1930	Fecha últimos Dividendos Pagados	Porcentajes Sobre valor T/M Año 1929	Porcentajes Sobre valor T/M en Abril 1930	Balances	Fecha último Balance	Utilidades según ultimo Balance	Número de orden
									%					
1..	£ 3,000	£ 73,152	£ 1.065	4.75	4.50	5.—	5.50	Jul. 23 $ 3.—	8.64	9.20	Sem.	31.12.29	£ 9.282	.. 1
2..	$ 500,000	$ 3.537,832	159,731	..	..	3.50	..	.....	9.13	.....	Anual	30. 6.29	$ 1.511.730	.. 2
3..	,, 2.400,000	,, 1.200,000	$ 1.834,142	5.—	6.25	7.75	6.—	Jul. 1 $ 2.—	7.79	6 41	Sem.	31.12.29	,, 2.437.540	.. 3
4..	,, 1.000,000	,. 8.300,000	,, 331,651	7.—	10.—	8.50	10.—	Ag 14 $5.—	8.41	4.54	Anual	28. 2.29	,, 11.739.951	.. 4
5..	,, 600,000	,, 300,000	,, 177,849	5.—	8.—	9.—	6.—	Mzo.23 $6.—	8 77	6.38	,,	31.12.29	,, 1.370.941	.. 5
6..	,, { 131,600	,, 813,903	,, 150,000	..	..	..	..	.....	.....	.....	,,	{ 31.12.29	,, 278.442	.. 6
				2.—	2.—	2 —	..	.....	10.—	.....				
7..	{ £ 74,920	{ £ 665,000	,, 56,533	2 d	d.4.[1]	0.80	..	.....	7.82	.....	,,	30. 6.29	$ 21.114.807	.. 7
8..				1/8	1/9	3.60	1.60	Abr. 14 $ 1.60	7.62	3.38	....	.....	.....	.. 8
9..	Cup. Marzo	1.°y Stbre. 1.°	.....	3.20	3.20	3.20	..	.....	7.43	.....	.....	.....	.....	.. 9
10..	$ 200,000	$ 1.024,627	$ 248,726	..	..	8.—	4.—	Mzo. 10 $ 4	.....	4.23	Anual	30. 6.29	$ 2.218.332	..10
11..	1.459,000	270,375	670,000	5.50	6.—	6.—	1.50	Jul. 10 $ 1.50	6.16	2.22	Sem.	31.12.29	1.299.574	..11
12..	Cup. Enero	10 y Jul. 10	.....	3.20	3.20	3.20	3.20	Jul. 10 1.60	7.97	7.74	.....	.....	.....	..12
13..	$ 105,174	$ 442,869	.....	13.95	14.50	11.75	..	.....	7.48	3.97	Sem.	31.12.29	,, 207.173	..13
14..	,, 250,000	,, 381,990	.....	2.—	6.—	4.—	4.—	Abr. 1 $2.—	.....	.....	Anual	30. 6.29	,, 390.026	..14
15..	,, 1.000,000	.. 1.178,289	,, 35,456	1 —	0.80	..	..	.....	.....	.....	,,	30. 6.29	,, P. 931.768	..15
16..	,, 60,000	, 150,000	,, 29,967	..	..	..	..	.....	.....	.....	,,	31.12.29	,, P. 38.264	..16
17..	,, 1 100,000	,. 3.000,000	,, 1.422,174	18.—	18.—	18.—	5.—	Feb. 15 5.—	8.16	2.27	Sem.	31.12.29	,, 1.236.548	..17
18..	,, 100,000	,, 213,610	,, 71,463	10.—	5.—	8 50	4.—	Ene. 15 4.—	10.80	4.70	,,	31.12.29	,, 119.558	..18
19..	,, 1.080,000	,, 6.060,000	,, 1.300,000	5.—	5.50	4 50	5.50	Jul. 28 $ 2.75	5.67	3.86	,,	31.12.29	,, 1.888.000	..19
20..	,, 100,000	,, 4.655,487	,, 209,801	8.—	5.—	9.—	..	.....	12.29	.....	Anual	30. 6.29	,, 1.968.229	..20
21..	,, 500.000	,, 4.100,000	,, 250,770	8 —	3.—	8.—	4.—	Abr. 15 $ 4.—	10.58	7.27	,,	31.12.29	,, 262.654	..21
22..	,, 250,000	,, 5.922,127	,, 212,015	13.—	8.—	4.—	8.—	Jul. 7 $ 4.—	3.75	7.54	Sem.	30. 4.30	,, 941.189	..22
23..	,, 500,000	,, 9.900 000	,, 515,171	2.50	3.50	4.—	2.—	Feb. 13 2.—	8.79	4.76	,,	31.12.29	,, 1.051.671	..23
24..	,, 1,500,000	,, 893,156	,, 749,690	4.—	4.—	5.—	2.—	Jun. 25 $ 1.—	11.17	4.27	Anual	31.10.29	,, 1.203.383	..24
25..	,, 500.000	,, 3.580,000	,, 324,222	4.—	5.—	6.—	..	.....	6.01	.....	,,	31. 8.29	,, 1.296.639	..25
26..	,, 330,000	,, 250,000	,, 347,731	9.—	10.[638]	9.[674]	..	.....	.....	.....	,,	31.12.28	,, 601.407	. 26
27..	,, 800,000	,, 1.000,560	.....	1.—	1.—	1.—	..	.....	10.61	.....	,,	30. 6.29	,, 253.288	..27
28..	,, 700,000	,, 708,461	,, 102,729	..	..	..	..	.....	.....	.....	,,	31.12.28	,, 9.563	. 28
29..	,, 152,157	,, 149,440	,, 100,057	5.75	6.[1914]	6.[3828]	3.[1914]	Feb. 14 3.[1914]	10.93	6.11	Sem.	31.12.29	,, 124.262	. 29
30..	,, 25,000	,, 117.500	,, 30,999	4.—	3.50	4.—	5.—	Jul. 28 $ 2.50	9.45	6.25	,,	31.12.29	,, 55.506	..30
31..	,, 492.590	,, 4.500,000	,, 218,201	10.—	10.—	15	15.—	Mzo. 21 $ 15	9.08	9.67	Anual	31.12.28	,, 3.306.424	..31
32..	,, 963,532	,, 1.825,000	,, 176,000	4.50	4.50	3.—	2.—	Abr. 21 $2.—	.....	.....	,,	31.12.28	,, 1.222.162	. 32
33..	,, 1.165,000	,, 1.000,000	,, 104,766	..	..	..	4.—	Abr. 15 $4.—	.....	2.68	,,	30. 6.29	,, 2.018.750	. 33
34..	,, 250.000	,, 23,044	.....	1.—	1.25	1.50	1.	Ene. 14 1.—	8.09	5.—	,,	30. 6.29	,, 126.297	..34
35..	,, 200,000	,, 755,000	,, 36,000	16.—	16 —	20.—	10.—	Jun. 18 $ 4.—	7.26	4.16	Sem.	30. 6.29	,, 301.977	..35
36..	,, 100,000	,, 257,510	,, 34,578	..	50.—	..	..	.....	.....	.....	Anual	31.12.29	,, P. 42.490	..36
37..	., 5.000,000 y £ 50,000	,,5) 8.395,466	,, 1.600,000	8.—	8.50	9.50	7.50	Jul. 26 $ 2.50	8.06	6.75	Sem.	31.12.29	,, 3.003.752	..37
38..	,, 1.000,000	,, 1.850,000	, 793,876	12.—	13.[1376]	14.—	9.—	May. 31 $ 3	.....	.....	Anual	30. 6.29	,, 1.831.475	..38
39..	,, 650,000	,, 1.142,242	,, 140,000	5.50	6.—	5.—	5.—	Jul. 28 $ 2.50	10.39	5.45	Sem.	31.12.29	,, 268.588	..39
40..	,, 77,760	,, 174,362	.....	2.20	..	2.75	..	.....	8.53	.....	Anual	30. 6.29	,, 54.176	..40
41..	,,1) 100.000	,, 1) 2.327,462	1) 25,065	1.75	2 —	2.—	1.—	Feb. 17 1.—	7.26	5.42	Sem.	31.12.29	,, 1) 435.402	..41
42..	.....	.....	.....	1) 1.40	1) 1.40	1) 1.40	1.70	Jun. 30 0.70	8.38	4.06	.....	.....	.....	..42
43..	£ 91,173	£ 83,407	£ 60,000	3.25	3.—	4.25	3.75	Jul. 30 $1.25	7.79	6.08	Anual	31.12.29	£ 259.237	..43
44..	$ 800,000	$ 72.649	.... ..	..	.	.	..	.....	.....	.....	,,	31.12.28	$ 655.109	..44
45..	,, 125,000	,, 230,392	$ 120,000	..	2.—	7.—	4.—	Jun. 10 $ 2.—	.....	.....	,,	30. 6.29	,, 218.923	..45
1..	$ 25,000	$ 40,500	$ 6,389	14.—	16.—	16.—	..	.....	9.41	.....	Sem.	31.12.29	$ 11.480	.. 1
2..	,, 100,000	,. 60,315	,. 21,432	8.—	8.—	6.—	6.—	Jul. 21 $ 2.—	8.14	8.33	,,	28. 2.30	,, 118.373	.. 2
1..	$ 152,000	$ 109,075	$ 101,430	4.—	4.50	5.10	3.—	Ene. 22 $ 3.—	10.01	5.45	Sem.	31.12.29	$ 102.664	.. 1
2..	,, 10,000	,, 174,255	,, 4,465	..	.	4.—	2.—	Feb. 4 $ 2.—	5.31	2.66	Anual	31.12.29	,, 45.512	.. 2
3..	,, 380,138	,, 443,581	,, 39.033	10.—	5.—	..	..	.....	.....	.....	Sem.	30. 6.29	,, 52.723	.. 3
4..	,, 250,000	,, 1.752,842	,, 80,329	6.50	6.—	6.—	6.—	Ag. 5 $ 3.—	7.29	4.16	Anual	31.12.29	,, 400.355	.. 4
5..	,, 1.000,000	,, 100,000	,, 2,505	4.—	5.—	5.—	3.—	Jul. 28 $ 3.—	9.19	11 52	Sem.	31.12.29	,, 266.260	.. 5
6..	,, 3.495,252	,, 1.618,458	,, 205,194	2.50	5.25	4 25	2.—	Jul. 29 $ 1.—	9.37	4.29	Anual	31.12.29	,, 2.684.533	.. 6
7..	,, 320,000	,, 410,000	,, 5,008	4.—	8.—	2.—	..	.....	4.20	.....	,,	31.12.29	,, 139.741	.. 7
8..	,, 500.000	,, 489.862	, 78,246	5.—	10.—	[2] 20.—	17.—	Jul. 30 $ 10.—	11.68	9.77	Sem.	31.12.29	,, 128.554	.. 8
9..	,, 153,368	,, 86,055	, 3,630	..	1.—	..	..	.....	.....	.....	,,	30. 6.29	,, 15.806	.. 9
10..	,, 281,355	,, 592,106	.....	..	1.—	1.40	0.80	Julio 3 0.80	5.40	2.85	Anual	31.12.28	,, 546.063	..10
11..	,, 1.500.00	,, 2.141,723	,, 191,646	20.—	[3] 20.—	22.50	25.—	Jul. 30 $ 12.50	7.67	4.13	Sem.	31.12.29	,, 493.850	..11
12..	,, 490,030	,, 827,130	,, 33,925	1.75	2.25	2 50	1.50	Ene. 20 $ 1.50	6.09	5.—	Anual	31.12.29	,, 519.118	..12
13..	,, 360,551	,, 872,808	,, 209,719	5.—	5 6596	6.—	6.—	Jul. 31 $ 3.—	7.47	4.28	Sem.	31.12.29	,, 263.954	. 13
14..	,, 250,000	,, 1.752,842	,, 80,329	6.50	6.—	6.—	6.—	Ag. 5 $ 3.—	7.29	4.16	Anual	31.12.29	,, 400.355	..14
15..	,, 500,000	,, 416,288	,, 203,153	8.—	19.[1489]	14.[1935]	6.—	Abr. 16 $ 2.—	.....	8.—	Sem.	31.12.29	,, 385.809	..15
16..	,, 320,000	,, 1.516,241	,, 74,087	40.—	40.—	45.—	50.—	Ag. 1 $ 25.—	8.18	4.54	,,	31.12 29	,, 319.502	..16
17..	.....	,, 1.419,606	.....	.....	.....	.....	.....	.....	.....	.....	Anual	31.12.28	,, 78.524	..17
18..	,, 200,000	,, 325,000	404,962	15.—	23.[2978]	29.[2552]	[4] 5.60	Jul. 24 $ 2.—	4.23	7.17	Sem.	31.12.29	,, 258.312	..18
19..	,, 284,000	,. 9,075	, 18,386	15. —	15.—	15.—	15.—	Ene.22 $ 15.—	4.73	4.76	,,	31.12.29	,, 176.629	..19
20..	,, 170,691	,, 167,614	.....	..	..	..	..	.....	.....	.....	Anual	31.12.29	,, 201.367	..20
21..	,, 401,049	,, 436,926	7,040	1.60	2.0638	2.—	3.50	Jul. 17 $ 1.50	5.78	10.—	,,	31.12.29	,, 243.931	..21
22..	, 177,189	,, 322,640	,, 31,115	1.—	2 —	3.—	2.50	Jul. 24 $ 1.50	8.83	6 94	Sem.	31.12.29	,, 264.005	..22
23..	,, 590,000	., 1.877,000	,, ...	2.50	2.50	2 50	1.25	Feb. 21 $ 1.25	5.97	2.40	Anual	31.12.29	,, 712.772	..23

1)—Pesos de 18 peniques.

2)—Además repartió un dividendo de $ 5.— sobre 3,210 accs. nueva emisión.

3)—En el 1er. semestre de 1928 repartió además un dividendo extraordinario de $ 10.— en acciones de "La Territorial".

4)—Dividendo sobre acciones, nueva emisión.

5)—El Fondo de Reservas Extraordinarias, al 31 de Diciembre de 1929, era de $ 6.889,052.82.

COTIZACION DEL CAMBIO SOBRE LONDRES A 90 DIAS VISTA

Julio 29 a Agosto 11 de 1930		29	30	31	Agto. 1.°	2	4	5	6	7	8	9	11
En la 1.ª Rueda	Vend.	39.98	39.99	39.99	40.01	40.02	39.99	39.99	39.96	39.96	39.88	39.88	39.85
	Comp.	39.97	39.97	39.98	39.99	40.01	39.97	39.98	39.95	39.94	39.87	39.86	39.83
En la 2.ª Rueda	Vend.	39.99	39.99	39.99	40.02	.....	39.97	39.96	39.93	39.93	39.87	.....	39.83
	Comp.	39.97	39.97	39.98	39.99	.....	39.96	39.95	39.92	39.92	39.85	.....	39.81
En el cierre....	Vend.	39.99	39.99	40.—	40.02	40.—	39.96	39.97	39.96	39.92	39.88	39.87	39.84
	Comp.	39.98	39.98	39.99	39.99	39.99	39.94	39.95	39.94	39.91	39.86	39.85	39.82

CAMBIO SOBRE OTRAS PLAZAS

Julio 29 a Agosto 11 de 1930	29	30	31	Agto. 1.°	2	4	5	6	7	8	9	11
Argentina (1 Nacional)...	2.98	2.99.	2.98.	2.99.	2.99.	2.99.	2.99.	3.02	3.04	3.03	3.02	3.04
Alemania (1 Marco).....	1.97.½	1.97.6	1.97.6	1.97.½	1.99.½	1.97.½	1.97.2	1.97.¼	1.97.¼	1.97.1	1.97.2	1.97.2
Bélgica (1 Belga)	1.15.½	1.15.½	1.15.½	1.15.6	1.15.6	1.15.6	1.15.½	1.15.½	1.15.½	1.15.¼	1.15.2	1.15.2
España (1 Peseta).....	0.93.	0.94.	0.94.	0.94.	0.93.	0.92.½	0.92.	0.92.½	0.93.	0.92.	0.92.	0.91.
Estados Unidos (1 Dollar).	8.26.¾	8.26.½	8.26.½	8.26.½	8.26.½	8.26.½	8.24.	8.24.¼	8.24.½	8.23.½	8.23.	8.23.
Francia (1 Franco).....	0.32.5	0.32.5	0.32.5	0.32.5	0.32.5	0.32.5	0.32.5	0.32.5	0.32.4	0.32.4	0.32.4	0.32.4
Holanda (1 Florín).....	3.32.¼	3.32.6	3.32.6	3.32.7	3.32.7	3.32.3	3.32.½	3.32.½	3.32.½	3.32.	3.32.1	3.32.1
Italia (1 Lira)	0.43.3	0.43.3	0.43.2	0.43.2	0.43.2	0.43.2	0.43.1	0.43.1	0.43.1	0.43.1	0.43.1	0.43.1
Suiza (1 Franco).....	1.60.¾	1.60.¾	1.60.¾	1.60.¾	1.60.¾	1.60.½	1.60.½	1.60.½	1.60.½	1.60.2	1.60.¼	1.60.¼

UN PESO CHILENO VALE: Seis peniques (6d.)—$ 0.32 Nacional Argentino—0.506 Marco oro— 0.868 Belga— 1.03 Peseta — $ U. S. 0.1210 — 3.086 Franco Francés — 0.301 Florín — 2.30 Lira — 0.624 Franco-Suizo.

COTIZACIONES DE METALES

Julio 29 a Agosto 11 de 1930		29	30	31	Agosto 1.°	4	5	6	7	8	11
Estaño..	al Cont.. ...	134.¾	134.⅜	134.⅝	135.⅝	FESTIVO EN LONDRES	136.⅞	135.½	136.½	136.⅜	136.¼
	a Plazo.....	136.⅜	135.⅞	136.⅜	137.¼		138.⅝	137.½	138.⅜	138.¼	138.—
Cobre ..	al Cont.....	48.½	48.⅜	48.3/16	48.½		48.¾	48.9/16	48.3/16	48.5/16	48.—
	a Plazo	48.⅜	48.3/16	48.3/16	48.½		48.¾	48.½	48.3/16	48.5/16	47.15/16
Plata ...	al Cont.....	16.¼	16.1/16	16.—	16.—		15.⅞	15.15/16	15.15/16	15.15/16	16.—
	a Plazo	16.3/16	16.—	15.15/16	15.15/16		15.13/16	15.⅞	15.⅞	15.⅞	16.—

El billete chileno es canjeable por Oro o por Letras sobre Londres o Nueva York a la vista pagables en Oro.—(Gold Exchange Standard.)

Compañía Telégrafo Comercial.

AUTORIZADA POR DECRETO SUPREMO DE 30 DE DICIEMBRE DE 1909.

Capital totalmente pagado	**$ 2.000,000.00**
Fondo de Reserva	**650,000.00**
Fondo de Explotación	**350,000.00**
Fondo de Eventualidades y Castigos	**530,114.17**
Fondo de Seguros	**218,274,85**
Fondo de Dividendos	**140,000,00**
Fondo de Retiro	**40,341.20**
TOTAL	**$ 3.928,730.22**

BALANCE GENERAL en 30 de Junio de 1930.

ACTIVO			PASIVO		
ACTIVO INMOVILIZADO			**PASIVO NO EXIGIBLE**		
Líneas y Construcciones	$ 3.577,272,45		Capital	$ 2.000,000.00	
Bienes Raíces	1.384,082.50		Fondo de Reserva	650,000.00	
Muebles y Utiles Oficinas	289,008.31		Fondo de Explotación	350,000.00	
Utiles de Escritorio	45,254.89		Fondo de Dividendos	140,000.00	
Utiles y Enseres de Comunicación	558,620.89	$ 5.854,239.04	Fondo de Seguros	218,274.85	
ACTIVO REALIZABLE			Fondo de Retiro	37,635.05	
Acciones y Bonos	$ 79,080.00		Fondo de Eventualidades y Castigos	530,114.17	
Varios Deudores	105,205,32		Provisión para futuro aumento de Castigo	1.833,982.08	
Operaciones Pendientes	1,000.00	185,285.32	Reserva para revalorización. Bienes Raíces	220,840.00	$ 5.980,846.15
ACTIVO DISPONIBLE			**PASIVO EXIGIBLE**		
Remesas en tránsito	$ 64,453.79		Depósitos fianzas empleados	$ 173,191.82	
Caja	307,116.11		Giros por pagar	162,997.02	
Depósito plazo Banco Anglo	242,820.00		Depósitos Garantías Ctas. Ctes.	22,266.85	
Banco de Chile, Cta. Cte	32,942.94		Fondo Retiro Empleados Particulares	13,822.58	
Banco Anglo, Cta. Cte	63,568.95	710,901.79	Impuesto Renta	5,782.72	378,060.99
			PASIVO TRANSITORIO		
			Dividendos por pagar	$ 24,404.75	
			Varios Acreedores	20,149.06	
			Impuesto Reconstrucción Talca	80,157.80	124,711.61
			Ganancias y Pérdidas: Utilidad		266,807.40
		$ 6.750,426.15			$ 6.750,426.15

GANANCIAS Y PERDIDAS

DEBE			HABER		
Gastos Generales	$ 399,921.41		SALDO de esta Cuenta por Telegramas, Comisiones y Otras Entradas		$ 1.956,375.40
Leyes Sociales y otras Contribuciones	55,179.86				
Sueldos	943,707.43				
Arriendos	131,862.60				
Contribución Telegramas. Ley 4402	158,896.70	$ 1.689,568.00			
UTILIDAD		266,807.40			
		$ 1.956,375.40			$ 1.956,375.40

SANTIAGO, JULIO 13 DE 1930

Hemos revisado los Saldos con el Libro Mayor encontrándolos conformes.

JORGE JENKINS, EVARISTO COURBIS.
Inspectores de Cuentas.

JORGE GEYWITZ S.,
Gerente

HUMBERTO HONORATO,
Contador.

SANTIAGO, JULIO 19 DE 1930.

BONOS DEL ESTADO

CARACTERISTICAS Y COTIZACIONES DURANTE LA QUINCENA

Año de emisión	EMPRESTITOS	Interés	Amortización	Autorizado por Ley N.°	Autorizado por Ley Fecha	Monto de la emisión	Año de Vencimiento	Estado de la emisión al 31.12.29	Vencimiento de los Cupones	COTIZACIONES Julio 28 a Agosto 11 de 1930 — 29	30	31	Agto. 1.°	2	4	5	6	7	8	9	11
1919/20	Edificación Escolar ..	7%	1%	3069	21. 5.916	$ 6.000,000	1947	$ 5.179,000	Jun. 30–Dic. 31	N 88	N 90	N 90	N 87	N 90	N 90	N 90	N 90	N 90	N 90	N 90	N 90
1924	Apostadero Naval....	8%	2%	3966	25. 7.923	3.800,000	1946	1.865,000	Jun. 5–Dic. 5	c100	N100	N100	N100	N100	N100	N100	N100	N100	N100	N100	N100
1126	Canalización Mapocho	8%	25%	3814	29.11.921	6.100,000	1931	1.560,000	Jun. 30 –Dic. 31	N100	N100	N100	N100	N100	N100	N100	N100	N100	N100	N100	N100
28	Camino Santiago San Bernardo	8%	20%	273	24. 2.925	8.150,000	193S	8.150,000	Ene. 1–Jul. 1	v 99	v 99	v 98½	v 99	v 97½	v 97½	v 98½	v 98½	v 98½	v 98	v 98	v 98
1928	Camino P. Arenas P. Natales	8%	5%	4253	13. 1.928	2.300,000	1940	1.847,000	Abr. 3–Oct. 31	N100	N100	c100	N100	N100	c100	N100	c100	c100	N100	N100	N100
1928	Camino San Antonio–Cartagena.....	8%	5%	4309	9. 2.928	730,000	1940	579,000	Abr. 30–Oct. 30	N100	v100	v 99	N100	v 99	v 99	v 98½	v 98½	v 98½	N 98	N 98	N 98
1928	Camino Concepción–Talcahuano	7%	3%	4294	8. 2.928	1.900,000	1945	1.783,000	May. 30–Nov. 30	v 90	v 90	v 89	v 89	v 87½	v 87½	N 88	v 88	v 88	v 88	v 88	v 88
1928	Construción Puentes..	7%	10%	367	18. 3.925	5.000,000	193S	4.250,000	May 30–Nov. 30	N 94	N 94	N 94	N 90	N 94	v 94	N 94	N 94	N 94	N 94	N 94	N 94
1923	Obras Regadío Serie A	8%	2%	2953	9.12.914	5.606,000	1946	4,044,000	Jun. 30–Dic. 31	N100	N100	N100	N100	N100	N100	N100	N100	N100	N100	N100	N100
1925	Obras Regadío Serie B	2%	1%						Abr.30–Oct. 30	N100	N100	N100	N100	N100	N100	N100	N100	N100	N100	N100	N100
1919	Obras Regadío	7%	1%	2953	9.12.914	9.081,000	1949	7.800,000	Jun. 30–Dic. 31	N 88	v 90	v 90	N 87	N 90	N 90	N 90	N 90	N 90	N 90	N 90	N 90
1928	Obras Públicas	7%	1%	4303	15. 2.928	25.000,000	1959	24.612,000	Jun. 1–Dic. 1	c 88	c 88½	c 90	c 90	v 90	c 90	T 90	v 88¾	v 89	N 88½	N 88½	v 88½
1929	Deuda Interna	7%	1%	4303	15. 2.928	50.000,000	1959	49.492,000	May.15–Nov. 15	v 87	v 87	T 87	c 87	c 87	c 87	c 87	c 87	T 88	N 88	N 88	c 88

CARACTERISTICAS Y COTIZACIONES DE BONOS DEL GOBIERNO DE CHILE Y DE LA CAJA DE CREDITO HIPOTECARIO EN NUEVA YORK

GOBIERNO DE CHILE

Año Emisión	Intereses	Amortización	Total de la emisión	En circulación al 31.12.29	Vencimiento	Corte de los Bonos	Fecha de pago de los cupones	COTIZACIONES Agosto 5
			Dollars	Dollars		Dollars		Dollars
1922	7 %	2 %	18.000,000	15.888,000	1942	$ 1,000 y 500	1.° Marzo— 1.° Nov.	102½
1926	6 %	1 %	42.500,000	41.013,500	1960	$ 1,000 y 500	1.° Abril — 1.° Octubre	91½
1927	6 %	1 %	27.500,000	26.708,000	1961	$ 1,000 y 500	1.° Feb. — 1.° Agosto	.....
1928	6 %	1 %	11.198,050	10.963,662	1961	$ 1,000 y 500	1.° Enero — 1.° Julio	.....
1928	6 %	1 %	16.000,000	15.838,000	1961	$ 1,000 y 500	1.° Marzo— 1.° Sept.	.....
1929	6 %	1 %	10.000,000	9.950,000	1962	$ 1,000 y 500	1.° Marzo— 1.° Sept.	.....

CAJA DE CREDITO HIPOTECARIO

1925	6½ %	0,964 % 32 años	20.000,000	19.010,500	1957	$ 1,000 y 500	30 Junio — 31 Dic.	97
1926	6¾ %	¾% 35 años	20.000,000	19.039,500	1961	$ 1,000 y 500	30 Junio — 31 Dic.	98
1928	6 %	1 %	20.000,000	19.691,000	1961	$ 1,000 y 500	30 Abril — 31 Oct.	.....
1929	6 %	1 %	20.000,000	19.900,000	1962	$ 1,000 y 500	1.° Marzo— 1.° Nov.	.....

CARACTERISTICAS Y COTIZACIONES DE BONOS HIPOTECARIOS Y MUNICIPALES

BONOS	Interés	Amortización	Fecha de pago de los cupones	Valor de los Bonos en Circulación al 31-7-30.	JULIO 29 A AGOSTO 11 DE 1930. 29	30	31	Agto. 1.º	2	4	5	6	7	8	9	11	T/M 1929
HIPOTECARIOS																	
Caja de Crédito Hipotecario..	8%	½%	30 M. y 30 S.	$ 56.825,000	v 99	v 99	n 99	n 99	n 99	n 99	n 97½	n 97½	c 97	c 97¾	c 98	c 98½	100.55
	8%	1%	30 J. y 31 D.	74.434,800	t 99½	c 100	t 100	v 100	v 100	v 99	t 97½	c 97	v 97	c 98	c 98	c 98½	100.63
	7%	1%	15 E. y 15 J.	59.443,400	n 85	n 87	n 87	c 86½	c 86½	t 87	n 87	n 90	n 90	v 90	v 90	v 90	95.40
	6%	1%	30 A. y 31 O.	10.103,700	v 83	n 83	n 83	n 83	n 83	n 83	n 83	n 83	n 83	v 83	n 83	n 83	89.51
	7%	½%	.....	509.213,500	c 83½	c 83¾	v 84	c 83¾	c 83¾	t 84½	n 84¾	n 85¾	n 87	v 87	v 87	c 87	94.37
Banco Hipotecario de Chile...	8%	1%	31 M. y 30 S.	204.196,500	t 95¾	c 95¾	v 95½	t 95½	n 95½	n 95½	v 94½	v 93¾	v 94	v 94	c 94½	c 96	100.61
	7%	1%	31 M. y 30 S.	118.223,500	n 83½	t 83¼	t 83	n 83	c 83	c 83	c 83¼	c 83½	c 83½	n 83½	n 83½	c 83½	94.10
Banco Hipotecario Valparaíso.	8%	1%	30 J. y 31 D.	34.076,000	v 95¾	v 95¾	v 96	v 95¾	v 95¾	v 94½	v 94	v 94	v 94	v 94	v 94	v 94	100.41
	7%	1%	30 J. y 31 D.	449,000	c 88	c 88	c 88	c 88	c 88	c 88	c 88	c 88	c 88	c 88	c 88	c 88	96.44
MUNICIPALES				En circulación 31-12-29													
Municipalidad de Valparaíso..	8%	2¼%	1.º M. y 1.º S.	2.088,500	v 99	v 99	v 99	v 99	v 99	v 99	v 99	v 99	v 99	v 99	v 99	v 99	99.72
Municipalidad de Viña del Mar.	7%	3%	1.º M. y 1.º S.	650,600	n 95	n 95	n 95	n 95	n 95	n 95	n 95	n 94	n 94	n 94	n 94	n 94	93.07
	8%	1%	1.º E. y 1.º J.	1.500,400	n 94½	n 94½	n 94½	n 94½	n 94½	n 94½	n 94½	n 94½	n 94½	n 94½	n 94½	n 94½	97.92
VARIOS																	
Avda. España (Camino Plano)..	8%	1%	1.º E. y 1.º J.	5.220,000	v 94	v 94	v 94	v 94	v 94	v 94	v 94	v 94	v 94	v 94	v 94	v 94	00.01

ESTADO DE LA EMISION DE BONOS HIPOTECARIOS AL 31 DE JULIO DE 1930

CAJA DE CREDITO HIPOTECARIO

Series Int.	Series Amor.	Plazo	Saldos en 30 Junio 1930	Emitidos en Julio 1930	Amortizados en Julio 1930	Saldos en 31 Julio 1930
		Años	$	$	$	$
8%	½%	36½	57.137,500	.....	312.500	56.825.000
8%	1%	28½	74.699,900	.....	265,100	74.434,800
7%	½%	30½	502.302,000	8.019,000	1.107,500	509.213,500
7%	1%	22	60.728,000	.....	1.284,600	59.443,400
7%	2%	39½	254,700	3,600	258,300	.....
6%	1%	33	10.177,600	30,000	103,900	10.103,700
.....	.....	.....	.....	.....	.....	.....
5%	1%	36½	4.411,000	.....	.....	4.411,000
5%	2%	25½	4.057,400	.....	45,700	4.011,700
	TOTALES..		$ 713.768,100	$ 8.052.600	$ 3.377,600	$ 718.443,100

BANCO HIPOTECARIO—VALPARAISO

Series Int.	Series Amor.	Plazo	Saldos en 30 Junio 1930	Emitidos en Julio 1930	Amortizados en Julio 1930	Saldos en 31 Julio 1930
		Años	$	$	$	$
8%	1%	28½	33.337.000	847,000	108.000	34.076.000
8%	2%	21	2.425,000	.....	5,000	2.420,000
7%	1%	30½	449,000	.....	.....	449,000
	..	..	.....	.....	.....	.....
.....	.....	.....	.....	.....	.....	.....
.....	.....	.....	.....	.....	.....	.....
.....	.....	.....	.....	.....	.....	.....
.....	.....	.....	.....	.....	.....	.....
.....	.....	.....	.....	.....	.....	.....
.....	.....	.....	$ 36.211,000	$ 847,000	$ 113,000	$ 36.945,000

BANCO HIPOTECARIO DE CHILE

Series Int.	Series Amor.	Plazo	Saldos en 30 Junio 1930	Emitidos en Julio 1930	Amortizados en Julio 1930	Saldos en 31 Julio 1930
		Años	$	$	$	$
8%	1%	28½	204.994,500	.....	798,000	204.196.500
7%	1%	21	113.698,500	4.619,000	94,000	118.223,500
8%	2%	25	618,900	.....	2,000	616,900
7%	2%	25	1.689,000	.....	16,000	1.673,000
6%	2%		210,000	.....	.....	210,000
8%	H.N.1%		1.935,000	.....	6,500	1.928,500
.....	.....	.....	.....	.....	.....	.....
.....	.....	.....	.....	.....	.....	.....
.....	.....	.....	.....	.....	.....	.....
.....	.....	.....	$ 323.145,900	$ 4.619,000	$ 916,500	$ 326.848,400

H. N.) Emisión del Banco Hipotecario Nacional.

BONOS DEL ESTADO

CARACTERISTICAS Y COTIZACIONES DURANTE LA QUINCENA

Año de emisión	EMPRESTITOS	Interés	Amortización	Autorizado por Ley N.°	Autorizado por Ley Fecha	Monto de la emisión	Año de Vencimiento	Estado de la emisión al 31.12.29	Vencimiento de los Cupones	COTIZACIONES Julio 28 a Agosto 11 de 1930 — 29	30	31	Agto. 1.°	2	4	5	6	7	8	9	11
1919/20	Edificación Escolar ..	7%	1%	3069	21. 5.916	$ 6.000,000	1947	$ 5.179,000	Jun. 30–Dic. 31	N 88	N 90	N 90	N 87	N 90	N 90	N 90	N 90	N 90	N 90	N 90	N 90
1924	Apostadero Naval....	8%	2%	3966	25. 7.923	3.800,000	1946	1.865,000	Jun. 5–Dic. 5	C100	N100	N100	N100	N100	N100	N100	N100	N100	N100	N100	N100
1126	Canalización Mapocho	8%	25%	3814	29.11.921	6.100,000	1931	1.560,000	Jun. 30 –Dic. 31	N100	N100	N100	N100	N100	N100	N100	N100	N100	N100	N100	N100
28	Camino Santiago San Bernardo	8%	20%	273	24. 2.925	8.150,000	1938	8.150,000	Ene. 1–Jul. 1	V 99	V 99	V 98½	V 99	V 97½	V 97½	V 98½	V 98½	V 98½	V 98	V 98	V 98
1928	Camino P. Arenas P. Natales	8%	5%	4253	13. 1.928	2.300,000	1940	1.847,000	Abr. 3–Oct. 31	N100	N100	C100	N100	N100	C100	N100	C100	C100	N100	N100	N100
1928	Camino San Antonio–Cartagena.....	8%	5%	4309	9. 2.928	730,000	1940	579,000	Abr. 30–Oct. 30	N100	V100	V 99	N100	V 99	V 99	V 98½	V 98½	V 98½	N 98	N 98	N 98
1928	Camino Concepción–Talcahuano	7%	3%	4294	8. 2.928	1.900,000	1945	1.783,000	May. 30–Nov. 30	V 90	V 90	V 89	V 89	V 87½	V 87½	N 88	V 88	V 88	V 88	V 88	V 88
1928	Construción Puentes..	7%	10%	367	18. 3.925	5.000,000	1938	4.250,000	May 30–Nov. 30	N 94	N 94	N 94	N 90	N 94	V 94	N 94	N 94	N 94	N 94	N 94	N 94
1923	Obras Regadío Serie A	8%	2%	2953	9.12.914	5.606,000	1946	4,044,000	Jun. 30–Dic. 31	N100	N100	N100	N100	N100	N100	N100	N100	N100	N100	N100	N100
1925	Obras Regadío Serie B	2%	1%						Abr.30–Oct. 30	N100	N100	N100	N100	N100	N100	N100	N100	N100	N100	N100	N100
1919	Obras Regadío	7%	1%	2953	9.12.914	9.081,000	1949	7.800,000	Jun. 30–Dic. 31	N 88	V 90	V 90	N 87	N 90	N 90	N 90	N 90	N 90	N 90	N 90	N 90
1928	Obras Públicas	7%	1%	4303	15. 2.928	25.000,000	1959	24.612,000	Jun. 1–Dic. 1	C 88	C 88½	C 90	C 90	V 90	C 90	T 90	V 88¾	V 89	N 88½	N 88½	V 88½
1929	Deuda Interna	7%	1%	4303	15. 2.928	50.000,000	1959	49.492,000	May.15–Nov. 15	V 87	V 87	T 87	C 87	C 87	C 87	C 87	C 87	T 88	N 88	N 88	C 88

CARACTERISTICAS Y COTIZACIONES DE BONOS DEL GOBIERNO DE CHILE Y DE LA CAJA DE CREDITO HIPOTECARIO EN NUEVA YORK

GOBIERNO DE CHILE

Año Emisión	Intereses	Amortización	Total de la emisión	En circulación al 31.12.29	Vencimiento	Corte de los Bonos	Fecha de pago de los cupones	COTIZACIONES Agosto 5
			Dollars	Dollars		Dollars		Dollars
1922	7 %	2 %	18.000,000	15.888,000	1942	$ 1,000 y 500	1.° Marzo— 1.° Nov.	102½
1926	6 %	1 %	42.500,000	41.013,500	1960	$ 1,000 y 500	1.° Abril — 1.° Octubre	91½
1927	6 %	1 %	27.500,000	26.708,000	1961	$ 1,000 y 500	1.° Feb. — 1.° Agosto	....
1928	6 %	1 %	11.198,050	10.963,662	1961	$ 1,000 y 500	1.° Enero — 1.° Julio	.....
1928	6 %	1 %	16.000,000	15.838,000	1961	$ 1,000 y 500	1.° Marzo— 1.° Sept.	.....
1929	6 %	1 %	10.000,000	9.950,000	1962	$ 1,000 y 500	1.° Marzo— 1.° Sept.	.....

CAJA DE CREDITO HIPOTECARIO

1925	6½ %	0,964 % 32 años	20.000,000	19.010,500	1957	$ 1,000 y 500	30 Junio — 31 Dic.	97
1926	6¾ %	¾% 35 años	20.000,000	19.039,500	1961	$ 1,000 y 500	30 Junio — 31 Dic.	98
1928	6 %	1 %	20.000,000	19.691,000	1961	$ 1,000 y 500	30 Abril — 31 Oct.	.....
1929	6 %	1 %	20.000,000	19.900,000	1962	$ 1,000 y 500	1.° Marzo— 1.° Nov.	.....

CARACTERISTICAS Y COTIZACIONES DE BONOS HIPOTECARIOS Y MUNICIPALES

BONOS	Interés	Amortización	Fecha de pago de los cupones	Valor de los Bonos en Circulación al 31-7-30.	JULIO 29 A AGOSTO 11 DE 1930. 29	30	31	Agto. 1.°	2	4	5	6	7	8	9	11	T/M 1929
HIPOTECARIOS																	
Caja de Crédito Hipotecario..	8%	½%	30 M. y 30 S.	$ 56.825,000	V 99	V 99	N 99	N 99	N 99	N 99	N 97½	N 97½	C 97	C 97¾	C 98	C 98½	100.55
	8%	1%	30 J. y 31 D.	74.434,800	T 99½	C 100	T 100	V 100	V 100	V 99	T 97½	C 97	V 97	C 98	C 98	C 98½	100.63
	7%	1%	15 E. y 15 J.	59.443,400	N 85	N 87	N 87	C 86½	C 86½	T 87	N 87	N 90	N 90	V 90	V 90	V 90	95.40
	6%	1%	30 A. y 31 O.	10.103,700	V 83	N 83	N 83	N 83	N 83	N 83	N 83	N 83	N 83	V 83	N 83	N 83	89.51
	7%	½%	.....	509.213,500	C 83½	C 83¾	V 84	C 83¾	C 83¾	T 84½	N 84¾	N 85¾	N 87	V 87	V 87	C 87	94.37
Banco Hipotecario de Chile...	8%	1%	31 M. y 30 S.	204.196,500	T 95¾	C 95¾	V 95½	T 95½	N 95½	N 95½	V 94½	V 93¾	V 94	V 94	C 94½	C 96	100.61
	7%	1%	31 M. y 30 S.	118.223,500	N 83½	T 83¼	T 83	N 83	C 83	C 83	C 83¼	C 83½	C 83½	N 83½	N 83½	C 83½	94.10
Banco Hipotecario Valparaíso.	8%	1%	30 J. y 31 D.	34.076,000	V 95¾	V 95¾	V 96	V 95¾	V 95¾	V 94½	V 94	V 94	V 94	V 94	V 94	V 94	100.41
	7%	1%	30 J. y 31 D.	449,000	C 88	C 88	C 88	C 88	C 88	C 88	C 88	C 88	C 88	C 88	C 88	C 88	96.44
MUNICIPALES				En circulación 31-12-29													
Municipalidad de Valparaíso..	8%	2¼%	1.° M. y 1.° S.	2.088,500	V 99	V 99	V 99	V 99	V 99	V 99	V 99	V 99	V 99	V 99	V 99	V 99	99.72
Municipalidad de Viña del Mar.	7%	3%	1.° M. y 1.° S.	650,600	N 95	N 95	N 95	N 95	N 95	N 95	N 95	N 94	N 94	N 94	N 94	N 94	93.07
	8%	1%	1.° E. y 1.° J.	1.500,400	N 94½	N 94½	N 94½	N 94½	N 94½	N 94½	N 94½	N 94½	N 94½	N 94½	N 94½	N 94½	97.92
VARIOS																	
Avda. España (Camino Plano)..	8%	1%	1.° E. y 1.° J.	5.220,000	V 94	V 94	V 94	V 94	V 94	V 94	V 94	V 94	V 94	V 94	V 94	V 94	00.01

ESTADO DE LA EMISION DE BONOS HIPOTECARIOS AL 31 DE JULIO DE 1930

CAJA DE CREDITO HIPOTECARIO

Series Int.	Series Amor.	Plazo	Saldos en 30 Junio 1930	Emitidos en Julio 1930	Amortizados en Julio 1930	Saldos en 31 Julio 1930
		Años	$	$	$	$
8%	½%	36½	57.137,500	.....	312.500	56.825.000
8%	1%	28½	74.699,900	.....	265,100	74.434,800
7%	½%	30½	502.302,000	8.019,000	1.107,500	509.213,500
7%	1%	22	60.728,000	.....	1.284,600	59.443,400
7%	2%	39½	254,700	3,600	258,300	.....
6%	1%	33	10.177,600	30,000	103,900	10.103,700
.....	.....	.....	.....	.....	.....	.....
5%	1%	36½	4.411,000	.....	... ..	4.411,000
5%	2%	25½	4.057,400	.....	45,700	4.011,700
	TOTALES..		$ 713.768,100	$ 8.052.600	$ 3.377,600	$ 718.443,100

BANCO HIPOTECARIO—VALPARAISO

Series Int.	Series Amor.	Plazo	Saldos en 30 Junio 1930	Emitidos en Julio 1930	Amortizados en Julio 1930	Saldos en 31 Julio 1930
		Años	$	$	$	$
8%	1%	28½	33.337.000	847,000	108.000	34.076.000
8%	2%	21	2.425,000	.....	5,000	2.420,000
7%	1%	30½	449,000	.....	.....	449,000
	..	..	.....	.....	.....	.....
.....	.....	....	$ 36.211,000	$ 847,000	$ 113,000	$ 36.945,000

BANCO HIPOTECARIO DE CHILE

Series Int.	Series Amor.	Plazo	Saldos en 30 Junio 1930	Emitidos en Julio 1930	Amortizados en Julio 1930	Saldos en 31 Julio 1930
		Años	$	$	$	$
8%	1%	28½	204.994,500	.....	798,000	204.196.500
7%	1%	21	113.698,500	4.619,000	94,000	118.223,500
8%	2%	25	618,900	.....	2,000	616,900
7%	2%	25	1.689,000	.....	16,000	1.673,000
6%	2%		210,000	.....	.....	210,000
8%	H.N.1%		1.935,000	.....	6,500	1.928,500
.....	.....	.....	$ 323.145,900	$ 4.619,000	$ 916,500	$ 326.848,400

H. N.) Emisión del Banco Hipotecario Nacional.

MOVIMIENTO DE SALITRE EN JUNIO DE 1930.

(Según datos oficiales de la Asociación de Productores de Salitre de Chile).

COMPAÑIAS	Existencia al 31-5-30	Elaborado en Junio	Exportado en Junio	Existencia 20-6-30
	EN QUINTALES METRICOS			
Agua Santa	505.391	81.934	25.430	561.895
Aguas Blancas	129.303	.....	.....	129.303
Alianza	983.037	135.556	24.223	1.094.370
Angela	133.039	27.125	.....	160.164
Anglo-Chilean	1.167.827	445.550	218.576	1.394.801
Anita	236.258	33.165	.....	269.423
Astoreca	351.766	46.689	508	397.947
Astoreca y Urruticoechea	300.414	32.415	.....	332.829
Asturias	96.680	.....	.....	96.680
Aurrerá	95.986	.....	.....	95.986
Baburizza, Cicarelli & Cía.	71	.....	.....	71
Chilena	124.658	.....	.....	124.658
Cicarelli, M.	34.686	.....	.....	34.686
Societé Nitratiere du Condor.	82.342	18.500	.....	100.842
Cota y Bonasort	185.977	22.933	.....	208.910
Granja	215.642	18.485	.....	234.127
Iberia	180.980	18.500	.....	199.480
Junín	348.561	41.400	.....	389.961
Keryma	133.267	16.150	15.240	134.177
Lagunas Nitrate Co.	63.467	.....	8.076	55.391
Lagunas Syndicate	59.503	.....	18.525	40.978
Lautaro	4.448.068	390.918	40.900	4.798.086
Liverpool	633.004	103.350	46.350	690.004
Loa	915.617	.....	26.416	889.201
Marincovic Hnos.	18.880	.....	.....	18.880
Moro, L. J.	654	.....	.....	654
New Paccha & Jazpampa	44.058	.....	.....	44.058
Tamarugal	771.500	.....	5.798	765.702
Nueva Castilla	228.775	33.900	.....	262.675
Pan de Azúcar	159.418	34.163	6.273	187.308
Renacimiento	48.380	.....	.....	48.380
Rosario	324.178	24.939	.....	349.117
Sabioncello, S.	154.899	86.236	114.035	127.100
Taltal	597.087	89.700	.....	686.787
Cía. Com. y Sal. de Tarapacá	528.553	80.148	1.614	607.087
Tarapacá y Tocopilla	604.949	125.951	.....	730.900
Tocopilla	1.194.045	151.350	82.727	1.262.668
Sal. Vuskovic	10.516	.....	.....	10.516
De la Fuente, Gajo y Cía.	5.300	.....	.....	5.300
Varios	.....	.....	52	.....
Totales	16.116.736	2.059.057	634.743	17.541.102
Totales en Mayo	.....	**2.153.891**	**745.727**	.....

Oficinas elaborando en Junio 38

Mes anterior 38

PRECIO MAXIMO, MINIMO Y MEDIO DE LAS ACCIONES Y BONOS

DURANTE EL MES DE JULIO DE 1930

(Basados en los precios diarios de cierre del Mercado.)

Acciones y Bonos	Máximo	Mínimo	Medio
BANCOS			
Central de Chile	$ 1420.—	$ 1280.—	$ 1352.40
Chile	214.—	200.—	205.51
A. Edwards & Cía.	185.—	177.—	179.38
Español-Chile	105.—	96.—	102.01
Hipotecario de Chile	700.—	675.—	697.22
Hipotecario-Valparaíso	.....	.....	180.—
Italiano	77.—	65.—	69.14
Nacional	83.—	71.—	77.16
SALITRERAS			
Agua Santa	14.50	12.—	12.75
Astoreca	.....	.....	34.—
Asturias	.....	.....	7.—
Castilla	17.—	15.50	15.66
Chilena de Salitres	.....	.....	3.—
Cota & Bonasort	.....	.....	8.—
Galicia	2.25	2.—	2.06
Granja	.....	.....	31.—
Iberia	.....	.....	40.—
Loa	16.50	13.75	14.48
Lautaro Port.	139.—	116.—	123.51
Lautaro Nom.	129.—	106.—	113.40
Id. Delaware	51.—	40.—	49.64
Perfetti	2.75	2.50	2.52
Tocopilla	300.—	290.—	290.77
MINERAS			
Araca	.....	.....	150.—
Bronces de R. B.	.....	.....	1.50
Cerro Grande	8.75	6.50	7.53
Colquiri	1.7/8	1.50	1.62
Condoriaco	3.75	1.25	1.62
Disputada de las C.	16.1/8	13.5/8	14.43
Gatico	1.5/8	1.—	1.32
Guanaco	5.—	4.—	4.70
Huanillos y P. B.	.....	.....	2.—
Kelluani Cons.	.....	.....	1.50
Morococala	5.1/8	4.50	4.98
Ocuri	.....	.....	5.—
Oploca	63.—	60.—	61.22
Oruro	12.25	10.25	11.34
Patiño	156.—	140.—	148.01
Salvador	.....	.....	1.—
Tocopilla	64.50	54.50	59.54
Tres Puntas	6.—	4.—	5.16
CARBONIFERAS			
Lebu Pref.	.....	.....	4.—
Máfil Ord.	2.50	1.50	1.98
Máfil Bon.	.....	.....	94.—
Minera e Ind.	27.—	24.75	26.18
Parga	.....	.....	5.—
Schwager	20.—	17.—	18.14
GANADERAS			
Aysen	33.—	31.—	32.19
Cisnes	14.—	11.50	12.64
Gente Grande	42.50	40.—	41.35
Laguna Blanca	107.—	95.—	102.48
Tierra del Fuego	130.—	110.—	118.41
Ñuble y R.	40.—	33.—	36.88
Vallenar	.....	.....	28.—
IND. Y VARIAS			
Astillero Las Habas	.....	.....	60.—
Buques y Maderas	40.—	33.—	35.98
Cemento "El Melón"	93.50	79.—	85.05
Cervecerías Unidas	114.—	101.—	101.19
Chilena de Tejidos	.....	.....	94.—
Cristalería	.....	.....	130.—
Ch. Sederías, Ord.	6.50	5.—	5.55
Ch. Sederías, Pref.	20.—	18.—	18.74
Cía. Chilena de Electricidad Ltda. Accs. Ord.	20.—	18.7/8	19.25
Cía. Chilena de Electricidad Ltda. Accs. Pref.	48.—	46.50	47.46
Cía. Chilena de Electricidad Ltda. Bonos 8 %.	45.—	43.—	44.77

Acciones y Bonos	Máximo	Mínimo	Medio
IND. Y VARIAS			
Cía. Gen. Elec. Ind. Accs. Ord.	$ 68.50	$ 56.—	$ 61.48
Cía. Gen. Elec. Ind. Bonos 8 %	42.—	40.—	40.21
Drog. del Pacífico	95.—	94.—	94.81
Eléctrica de Los Andes	.....	.....	250.—
Envases y Enlozados	7.—	6.50	6.54
Est. Quím. de V. del M.	.....	.....	4.—
Fósforos Chilena de	220.—	215.—	218.70
Gas de Concepción	.....	.....	85.—
Gas de Valparaíso	71.—	67.—	69.74
Gas de Santiago	72.—	66.—	70.14
Globo, Molinera	.....	.....	55.—
Imp. y Lit. "Universo"	.....	.....	106.—
Industrial	44.—	40.—	43.12
Industrial de Catres	45.—	40.—	44.07
Industrial de los Andes	.....	.....	100.—
Matadero Modelo	.....	.....	100.—
Maderera Malvoa	.....	.....	7.—
Molinera Köster	.....	.....	101.—
Oxígeno Fáb. Nac. de	58.—	53.—	55.77
Pan y Gall. Hucke	.....	.....	40.—
Paños Bella-Vista Tomé	157.—	155.—	156.62
Papel y Cartones N. E.	149.—	140.—	147.48
Papel y Cartones A. E.	157.—	150.—	155.—
Punta de Lobos, Salinas	250.—	240.—	241.66
Perfumería	.....	.....	19.—
Tabacos, Chilena de	113.—	104.—	108.97
Telégrafo Comercial	47.—	43.—	45.67
Vapores (Ord.)	18.—	14.1/8	16.25
Vapores (Pref.)	50.—	48.—	48.87
Viña, Refinería de	61.50	55.50	58.95
ASCENSORES			
Cerro Alegre	.....	.....	170.—
Mecánicos	.....	.....	72.—
SEGUROS			
Alsacia	.....	.....	55.—
América	.....	.....	75.—
Araucanía	.....	.....	72.—
Central	.....	.....	52.—
Chilena Cons.	47.50	43.50	45.98
Comercial	200.—	190.—	198.88
Confianza	.....	.....	49.—
Cóndor	30.—	28.—	29.11
Española	310.—	290.—	305.22
Estrella	.....	.....	30.—
Franco Chilena	80.—	71.—	72.66
Germania	.....	.....	72.—
Iberia	80.—	75.—	78.33
Italia	.....	.....	550.—
Nueva España	78.—	65.—	74.66
Protectora	315.—	310.—	312.77
Previsora	.....	.....	40.—
Unión Italo-Ch. Cons.	35.—	34.—	34.14
Vasconia	36.—	35.—	35.77
BONOS			
P. Arenas-P. Natales 8%-5%	101.—	99.50	100.25
S. Antonio-Cartagena 8%-5%	101.—	100.—	100.66
Regadío 8%-2%	101.—	100.—	100.66
Concepción-Talcahuano 7-5%	94.75	92.—	93.70
Construcción-Puentes 7-10%	95.—	94.—	94.11
Obras Públicas 7%-1%	94.—	87.50	91.37
Deuda Interna 7-1 %	93.—	87.—	90.72
Caja Cr. Hip. 8-½%	99.—	95.—	97.87
„ „ „ 8-1%	100.3/8	96.50	98.55
„ „ „ 7-1%	89.—	83.75	86.60
„ „ „ 6-1%	87.—	83.—	85.55
„ „ „ 7-½%	86.75	82.—	84.37
Bco. Hip. Chile 8-1 %	97.50	92.—	95.16
„ „ „ 7-1 %	85.—	83.—	83.92
„ „ Valp. 8-2 %	98.—	95.50	97.02
„ „ „ 8-1 %	98.—	95.50	97.02
„ „ „ 7-1 %	88.—	87.50	87.96
Municip. Valp. 8-2¼ %	99.50	99.—	99.01
„ „ 7-3 %	.....	.....	95.—
„ Viña 8-1 %	.....	.....	94.50
Av. España 8-1 %	98.—	94.—	96.66

BANCO CENTRAL DE CHILE

Tabla que contiene las cifras más importantes de los balances semanales.

ACTIVO	En millones de pesos				PASIVO	En millones de pesos			
	Julio 11	Julio 18	Julio 25	Agosto 1		Julio 11	Julio 18	Julio 25	Agosto 1
Caja en oro.....	63.1	63.1	63.0	63.0	Billetes del Banco..	332.6	322.6	321.8	329.6
Depósitos a la vista en el exterior	184.7	168.5	164.2	166.0	Depósitos de Bancos.....	60.7	53.3	47.7	45.8
Depósitos a plazo en el exterior.....	142.6	146.7	134.7	126.7	Depósitos del Gobierno en moneda chilena.	5.5	2.7	3.2	3.4
Oro dep. en el exterior por cta. del Fisco.....	60.2	67.3	55.2	145.6	Depósitos del Gobierno en moneda extranjera	60.2	67.3	55.2	145.6
Redescuentos a Bancos.....	83.9	73.8	85.0	95.5	Depósitos de Reparticiones del Gobierno	2.3	3.0	3.4	2.7
Descuentos al público	12.9	12.6	12.2	11.1	Depósitos del público	4.7	2.8	1.8	1.6
Bonos Fiscales.....	28.5	28.5	28.5	28.5	Capital.....	90.8	90.8	90.8	90.8
Bienes Raíces.....	12.3	12.3	12.4	12.4	Reservas	23.6	23.6	23.6	23.6
Porccntaje					**Porcentaje**				
Reserva Legal contra Billetes y Depósitos.....	56.18%	55.16%	54.64%	55.36%	Reserva Legal considerando el oro depositado a plazo en el exterior....	91.08%	93.18%	90.18%	88.38%

EL BUEN FUMADOR

PREFIERE LAS MARCAS MAS ACREDITADAS POR SU BUENA CALIDAD:

"CABAÑAS"

Especiales $ 2.— Corrientes $ 1.60

"HABANEROS"

$ 1.—

"MONARCH"

Corcho y Ambré $ 1.20

"REINA VICTORIA"

Selectos $ 0.80 XXXX $ 0.60

Productos de la

CIA. CHILENA DE TABACOS

Abreviaturas:
T = tonelada
Q = quintal español

PRODUCCION DE LAS COMPAÑIAS MINERAS

Abreviaturas:
K = kilo
O = onza

			Total 1928	Total 1929	1930 Enero	Febrero	Marzo	Abril	Mayo	Junio	Julio	Agosto	Sepbre.	Octbre.	Novbre.	Dicbre.	Total producciones avisadas
Araca	Barrilla estaño	T.	2.621	3.171	265	241	215	210	200	215	216	.....	.....	.....	.....	.....	1.562
Cerro Grande	Barrilla estaño	Q.	13.820	14.020	2.036	2.001	2.124	2.105	1.821	1.532	1.762	.....	.....	.....	.....	.....	13.381
Colquiri	,, ,,	,,	12.484	11.396	520	915	591	195	217	330	.....	.....	.....	.....	.....	.....	2.768
Condoriaco	Plata	K.	2.691	3.330	.....	.....	.....	.....	.....	.....	.....	.....	.....	.....	.....	.....	.....
	Oro	,,	42. 63	27. 40	.....	.....	.....	.....	.....	.....	.....	.....	.....	.....	.....	.....	.....
Disputada	Conc. de Cobre	T.	21.539	23.320	1.719	1.715	2.205	1.802	903	1.243	.....	.....	.....	.....	.....	.....	9.588
Gatico	Cobre	,,	3.204	3.224	318	234	300	240	305	305	300	.....	.....	.....	.....	.....	2 002
Guanaco	Metales 21 %	K.	366.952	91.900	(1)	(1)	(1)	(1)	(1)	(1)	.....	.....	.....	.....	.....	.....	.....
Huanuni	Barrilla estaño	Q.	22.392	12.151	.....	.....	.....	.....	.....	.....	.....	.....	.....	.....	.....	.....	.....
	Estaño ½ bar	,,	9.168	12.603	.....	.....	.....	.....	.....	.....	.....	.....	.....	.....	.....	.....	.....
	Plata	O.	56.470	.....	.....	.....	.....	.....	.....	.....	.....	.....	.....	.....	.....	.....	.....
	Cobre	K.	5.000	.....	.....	.....	.....	.....	.....	.....	.....	.....	.....	.....	.....	.....	.....
	Concentrados Plata y zinc	T.	9.549	4.656	.....	.....	.....	.....	.....	.....	.....	.....	.....	.....	.....	.....	.....
Lebu	½ Carbón	T.	1.809	.....	.....	.....	.....	.....	.....	.....	.....	.....	.....	.....	.....	.....	.....
Min. e Industrial	,,	T.	779.139	847.629	73.101	73.101	73.102	73.863	73.863	73.865	.....	.....	.....	.....	.....	.....	440.896
Monserrat	Estaño	,,	.....	.....	98	83	75	78	.....	.....	.....	.....	.....	.....	.....	.....	334
Morococala	Barrilla estaño	Q.	39.803	45.068	4.156	4.572	4.058	4.476	3.915	3.757	.....	.....	.....	.....	.....	.....	24.934
Ocuri	,, ,,	,,	11.000	10.005	655	600	570	690	420	580	550	.....	.....	.....	.....	.....	4.065
Oploca	,, ,,	,,	103.510	112.770	8.690	8.250	8.820	7.370	7.370	7.370	7.260	.....	.....	.....	.....	.....	55 130
Oruro	Barrilla ,,	T.	1.600	1.475	120	110	120	150	150	165	209	.....	.....	.....	.....	.....	1.045
	Plata	K.	13.630	14.788	1.296	1.249	898	1.192	1.190	1.075	1.064	.....	.....	.....	.....	.....	7.968
Patiño 1.ª Quincena	Estaño fino	T.			749	801	622	831	834	600	640	.....	.....	.....	.....	.....	9.304
2.ª Quincena	Estaño fino	,,	17.089	21.260	951	777	983	798	718	.....	.....	.....	.....	.....	.....	.....	
Plomo, Fund. Nac. de	Concentrados 52%	,,	1.784	1.762	210	208	.....	.....	.....	.....	.....	.....	.....	.....	.....	.....	1.774
Poderosa Mining Co.	Conc. de Cobre	,,	12.575	14.263	990	784	804	843	784	784	784	.....	.....	.....	.....	.....	5.773
Schwager	Carbón	,,	418.530	477.962	41.803	36.516	23.316	34.904	31.708	39.337	.....	.....	.....	.....	.....	.....	207.584
Tocopilla	Metales cobre	,,	31.603	32.252	2.535	2.320	2.570	2.161	2.319	2.057	.....	.....	.....	.....	.....	.....	13.962

Observaciones.—1) Producción paralizada por construcción de una nueva planta.

THE LAUTARO NITRATE COMPANY LTD.

COTIZACIONES DE LONDRES

Julio	29 de 1930	£	3.3/8
,,	30 ,, ,,	,,	3.11/32
,,	31 ,, ,,	,,	3.5/16
Agosto	1.° ,, ,,	,,	3.3/16
,,	4 ,, ,,	Festivo en Londres	
,,	5 ,, ,,	£	3.3/16
,,	6 ,, ,,	,,	3.7/32
,,	7 ,, ,,	,,	3.3/16
,,	8 ,, ,,	,,	3.3/16
,,	11 ,, ,,	,,	3.11/32

PATIÑO MINES & ENTERPRISES CONS. (INC.)

COTIZACION DE NUEVA YORK

Fecha			Comprador	Vendedor
Julio	29 de 1930		$ U/S. 17.1/4	$ U/S. 17.7/8
,,	30 ,, ,,		,, ,, 17.1/2	,, ,, 18.—
,,	31 ,, ,,		,, ,, 17.1/2	,, ,, 18.—
Agosto	1.° ,, ,,		,, ,, 17.1/2	,, ,, 17.3/4
,,	4 ,, ,,		,, ,, 17.3/4	,, ,, 18.1/2
,,	5 ,, ,,		,, ,, 18.—	,, ,, 18.1/2
,,	6 ,, ,,		,, ,, 17.1/4	,, ,, 19.—
,,	7 ,, ,,		,, ,, 17.1/2	,, ,, 19.1/4
,,	8 ,, ,,		,, ,, 17.3/8	,, ,, 19.1/4
,,	11 ,, ,,		,, ,, 17.1/2	,, ,, 18.1/4

THE LAUTARO NITRATE CORPORATION

(DELAWARE)

COTIZACIONES DE LONDRES

Julio	29 de 1930	U. S. $	6.7/8
,,	30 ,, ,,	,, ,, ,,	6.1/4
,,	31 ,, ,,	,, ,, ,,	6.—
Agosto	1.° ,, ,,	,, ,, ,,	5.3/4
,,	4 ,, ,,	Festivo en Londres	
,,	5 ,, ,,	U. S. $	5.3/4
,,	6 ,, ,,	,, ,, ,,	5.1/2
,,	7 ,, ,,	,, ,, ,,	5.1/2
,,	8 ,, ,,	,, ,, ,,	5.1/2
,,	11 ,, ,,	,, ,, ,,	5.1/2

SOCIEDADES ANONIMAS

AVISOS PUBLICADOS DURANTE LA QUINCENA

DIVIDENDOS REPARTIDOS EN MONEDA CORRIENTE

Fecha	COMPAÑIAS	Número de acciones	Dividendo por acción	Total del Dividendo
1930	**Cías. de Seguros**			
Julio 30	Soc. de Seguros La Española	20.000	$ 12.50	$ 250.000.—
„ 31	Cía. de Seguros La Nación	50.000	0.75	37.500.—
Agosto 1	Cía. de Seguros La Italia	5.000	25.—	75.000.—
„ 1	Cía. de Seguros La Estrella	20.000	1.—	20.000.—
„ 1	Cía. de Seguros La Industrial	20.000	2.—	40.000.—
„ 1	Cía. de Seguros La Cordillera	20.000	1.—	20.000.—
„ 2	Cía. de Seguros La Catalana	20.000	1.50	30.000.—
„ 5	Cía. de Seguros Araucanía	40.000	3.—	120.000.—
„ 5	Cía. de Seguros Germania	40.000	3.—	120.000.—
„ 11	Cía. de Seguros La América	8.000	2.—	16.000.—
	Cía. Industriales y Varias			
„ 1	The American Shoe Factory	13.638	1.—	13.638.—
„ 7	Cía. General de Perfumería	40.000	1.—	40.000.—
„ 8	Cía. de Gas de Valparaíso	200.000	2.50	500.000.—
„ 14	Cía. Cervecerías Unidas	1.100.000	2.50	2.750.000.—
				$ 4.482.138.—

DIVIDENDOS REPARTIDOS EN MONEDA ESTERLINA

Fecha	COMPAÑIAS	Número de Acciones	DIVIDENDO POR ACCION					TOTAL del Dividendo
			Cantidad	Cambio	M/C.	Impuesto Renta 6 %	Líquido.	
1930	**Cías. Salitreras.**							
Agosto 12	Cía. Salitrera Tocopilla	260.000	£ 0.16.3	$ 39.80	$ 32.^{3375}	$ 1.^{94025}	$ 30.^{39725}	$ 8.407.750.—
								$ 8.407.750.—

Productos nacionales de reconocida calidad

Son los fósforos
"VOLCAN" "URBION" "FUMADORES"

FABRICA DE PAPEL

Papel de Estraza, Papeles para envolver, Cartones.

FABRICA DE CLAVOS

Clavos y Grampas de Alambre.

TALLERES GRAFICOS para toda clase de trabajos de Litografía y Encuadernación

PRODUCTOS de la

Compañía Chilena de Fósforos

Fábricas y Oficina General: TALCA

SOCIEDADES ANONIMAS

Avisos publicados durante la quincena.

CITACIONES A JUNTAS DE ACCIONISTAS

Cías. Salitreras.

The Alianza Company Ltd.	Agosto	12	3	P. M.	Sus oficinas Prat 268, Valparaíso.

Cías. Mineras.

Cía. Minera Tres Puntas - 2.ª citación.	„	7	5	„ „	Salones Bolsa de Comercio Santiago.

Cías. Industriales y Varias.

Cía. Industrial El Volcán	„	8	4¾	„ „	Salones Bolsa de Comercio Santiago.
Cía. Industrial	„	12	3	„ „	Sus oficinas Blanco 559, Valparaíso.
Hucke Hermanos S. A.	„	11	2½	„ „	„ „ General Cruz 236, Valparaíso.
Cía. Maderera Malvoa	„	14	3	„ „	„ „ Agustinas 1055, Santiago.
Cía. Sud Americana de Vapores	„	14	11¼	A. M.	„ „ Blanco 895, Valparaíso.
Cía. de Maestranzas y Galvanización	„	18	5	P. M.	„ „ Prat 62, Valparaíso.

DIVIDENDOS ANUNCIADOS EN LA QUINCENA

Cías. de Seguros.

Soc. de Seguros La Española	Julio	30	$ 12.50	Banco Español-Chile.
Cía. de Seguros La Nación	„	31	0.75	Sus oficinas Cochrane 741, Valparaíso.
Cía. de Seguros La Italia	Agosto	1	25.—	„ „ Cochrane 859, Valparaíso.
Cía. de Seguros La Estrella	„	1	1.—	Banco de A. Edwards y Cía.
Cía. de Seguros La Industrial	„	1	2.—	Banco de A. Edwards y Cía.
Cía. de Seguros La Cordillera	„	1	1.—	Banco de A. Edwards y Cía.
Cía. de Seguros La Catalana	„	2	1.50	Sus oficinas Bandera 92, Santiago.
Cía. de Seguros La América	„	11	2.—	Sus oficinas Urriola 342, Valparaíso.

Cías. Salitreras

Cía. Salitrera Tocopilla	„	12	£ 0.16. 3	Banco Alemán Transatlántico.

Cías. Industriales y Varias.

The American Shoe Factory	„	1	$ 1.—	Banco Italiano.
Cía. General de Perfumería	„	7	1.—	Banco de Londres y América del Sur Ltdo.
Cía. de Gas de Valparaíso	„	8	2.50	Banco de A. Edwards y Cía.
Hucke Hermanos S. A.	„	12	1.50	Banco Alemán Transatlántico.
Cristalerías de Chile S. A.	„	16	6.—	Banco de A. Edwards y Cía.

CIERRE DE REGISTROS

Cías de Seguros.

Cía. de Seguros La Catalana	Desde el	30	de	Julio	al	4	de	Agosto	inclusive.

Cías. Industriales y Varias.

Cía. Industrial El Volcán	„	„	29	„	„	„	8	„	„ „
Hucke Hermanos S. A.	„	„	1	„	Agosto	„	9	„	„ „
Cía. Sud Americana de Vapores	„	„	3	„	„	„	14	„	„ „
Cía. Industrial	„	„	4	„	„	„	12	„	„ „
Cía. Maderera Malvoa	„	„	4	„	„	„	14	„	„ „

DIRECCIONES DE ACCIONISTAS

DE LA

BOLSA DE CORREDORES DE VALPARAISO

BOLSA DE CORREDORES
VALPARAISO
Oficina: Edificio de la Bolsa
4.º Piso
Teléfono Inglés 2395 Auto
Casilla 825

H. J. TANNER y Cía.

BOLSA DE COMERCIO
SANTIAGO
Oficina: Calle La Bolsa, 86
Teléfono Inglés 83604
,, Nacional 60
Casilla 2394

Se encargan de la Compra-Venta de

Acciones, Bonos y Letras de Cambio

CONTRATACION DE PRESTAMOS HIPOTECARIOS Y CONVERSION
DE DEUDAS, CANCELACION DE HIPOTECAS, Etc., Etc.
INVERSIONES EN EL EXTRANJERO, Etc.

Telegramas: TANNER BOLSA :: Cables: "TANCAR" :: Códigos: Peterson Bentley

DAVIES Y CUMBER
EDIFICIO BANCO ANGLO-SUD AMER. LTDO.
4.º Piso, Oficina 5 - Casilla 218.

LOPEZ Y ANDUEZA
EDIFICIO BOLSA DE CORREDORES
2.º Piso, Oficina 26 - Teléfono 2710 - Casilla 800.

JULIO DITTRICH
Casilla 348.

MEDLAM & Cía.
EDIFICIO BANCO ANGLO-SUD AMER. LTDO.
4.º Piso, Oficina 4 - Teléfono 3317 - Casilla 3653.

HAMBROOK & Cía.
EDIFICIO BOLSA DE CORREDORES
Oficina 12 - Teléfono 4930 - Casilla 152.

PETRINOVIC Y COLLOVICH
PRAT, 261
Teléfono 3682 Casilla 1357.

FEDERICO HOFFMANN F.
EDIFICIO CAJA NACIONAL DE AHORROS
Oficina 72 (7.º Piso).

ALFREDO POLANCO G.
PRAT, 173.
5.º Piso, Oficina 59 - Teléfono 2542 - Casilla 671.

HOWARD HERMANOS
EDIFICIO BOLSA DE CORREDORES
2.º Piso - Teléfono 2466 - Casilla 535.

SOFFIA y Cía.
EDIFICIO BOLSA DE CORREDORES
3.er Piso, Oficina 43 - Casilla 1356.

J. E. LIND
EDIFICIO BOLSA DE CORREDORES
Oficina 39 A. 3.er Piso. Casilla 382.

ALBERTO J. WALLS
EDIFICIO BOLSA DE CORREDORES
Oficina 45 3.er Piso Casilla 1375.

BANCO GERMANICO
DE LA AMERICA DEL SUD

VALPARAISO
Calle Prat N.° 238

Dirección Telegráfica:
"SUDAMERO"

SANTIAGO
Calle Huérfanos, 837

Casa Matriz: Deutsch-Südamerikanische Bank A. G., Berlín W. 8.

Fundado por:
DRESDNER BANK, BERLIN,
y DARMSTÄDTER UND
NATIONAL BANK, BERLIN.

SUCURSALES:
Hamburgo. Madrid, Méjico, Río de Janeiro,
Sao Paulo, Santos, Buenos Aires, Asunción,
Santiago de Chile, Valparaíso.

El Banco se encarga de toda clase de operaciones bancarias y tiene corresponsales en las principales plazas del mundo.

SERVICIO ESPECIAL PARA CAMBIO DE MONEDAS

Sobre INVERSIONES EN CHILE, informaciones periódicas a disposición del cliente.

Abona en SECCION CAJA DE AHORROS el 6% anual y hasta el 5% sobre monedas extranjeras.

COMPAÑIA SUD-AMERICANA DE VAPORES
FUNDADA EN 1872

MANTIENE LOS SIGUIENTES SERVICIOS:

LINEA DE NUEVA YORK

Próximas salidas:

"ACONCAGUA"	Agosto	23
"TENO"	Sept.	20
"ACONCAGUA"	Octub.	18
"TENO"	Nov.	15

LINEA DE GUAYAQUIL

Próximas salidas:

"AYSEN"	Agosto	14
"PALENA"	,,	21
"BIO-BIO"	,,	28
"MAPOCHO"	Sept.	4

OFICINA DE LA COMPAÑIA:
Blanco, 895
VALPARAISO

BABURIZZA, PETRINOVIC y Cía.

VALPARAISO - SANTIAGO - ANTOFAGASTA

Importadores y Exportadores

Agentes Generales para Chile del LLOYD YUGOSLAVO

Carbón West Hartley, Coke y para Fragua,
Maquinarias y Herramientas para Oficinas
Salitreras y Minas.

Agentes Exclusivos para Chile
— DE —

Norwegian Explosives Industries Ltd., Oslo

The International Goodrich Corporation.

Orenstein & Koppel.

Worthington Pump & Machinery Corporation.

Viña Concha y Toro.

Oficina en Londres: BABURIZZA & Co. Ltd.,
54, LEADENHALL Street, E. C. 3.

Compañía Carbonífera y de Fundición Schwager

CARBON DE SUS MINAS DE PUCHOCO - CORONEL
CALORIAS 7,500
Vendedores de Carbón Schwager:

Arica: Señores Barber & Zalles, Casilla 115.
Iquique: Señores Duncan, Fox & Cía.
Mejillones: Señores Gibbs & Cía.
Antofagasta: Señores Duncan, Fox & Cía.
Tocopilla: Señores Baburizza, Lukinovic & Cía.
Chañaral: Señores Sheriff Hnos.
Taltal: Cía. Salitrera de Taltal.
Coquimbo: Señor J. J. Mac-Auliffe.
Valparaíso: Cía. Carbonífera y de Fundición Schwager, Calle Prat N.° 178.
Santiago: Cía. Carbon. y de Fund. Schwager, Edificio de la Mutual de la Armada y Ejército, Calle Nueva York esq. de La Bolsa. Teléfono 5942, Casilla 3030.
San Antonio: Cía Carbonífera y de Fundición Schwager.
Concepción: Señores Ignacio Ibieta & Cía. Calle O'Higgins 776, Teléfono 77.
Coronel: Cía. Carbonífera y de Fundición Schwager.
Liverpool: Señores Duncan, Fox & Cía. Cunard Building
Londres: Señores Duncan, Fox & Cía. 29, Great S. Helens.

Vendedor al Detalle: Señor David Luco H., Calle Blanco N.° 889. Teléfono 3387 Auto.

ANALISIS DE CARBON SCHWAGER:

Calorías	7,562.	Carbono	52.90 %
Coke	57.50 %	Mat. Volátil	39.35 %
Azufre	1.03 %	Cenizas	4.60 %
		Agua	2.15 %

ALGUNOS CONSUMIDORES IMPORTANTES DE CARBON SCHWAGER:

Armada Nacional, Ferrocarriles del Estado, Compañía de Gas de Valparaíso, Santiago y Concepción, Soc. Anón. Comercial Braun & Blanchard, Sociedad Anónima Ganadera y Comercial Menendez Behety, The Pacific Steam Navigation Company, The Nautilus S. S. Co. Ltd. (Gulf Line) Cía. Alemana de Vapores Kosmos, Hamburg-Amerika Linie, Lautaro Nitrate Co. y S. Pearson & Son (C. D.) Ltd.

Consuma PRODUCTOS CHILENOS y cumplirá Ud. un DEBER de PATRIOTISMO

PERFUMERIA

AGUA DE COLONIA "MIRAMAR"
En botellas litreras, latas de 10 litros y tambores de 200 litros.

AGUA DE COLONIA "MONTEMAR"
Frascos de 1, ½ y ¼ de litro.

AGUA DE COLONIA "VIÑA DEL MAR"
La más fina y persistente.
En frascos de 1, ½ y ¼ de litro y envases de lujo de diferentes precios.

LOCIONES "R. A. V." Al Heliotropo, Violeta, Quinina, Piel de España y Quinina al Ron.

DENTIFRICO "R. A. V." Aromático y desinfectante.

PRODUCTOS QUIMICOS Y FARMACEUTICOS
Tinturas y Extractos Oficinales.
Jarabes Medicinales, Eter Sulfúrico, Cloral y Cloroformo del Cloral.

LICORES
OLD TOM GIN C. R. A. V. CHERRI BRANDI RON JAMAICA
PIPPERMINT MANDARIN LICOR DE NARANJA

JARABES
Jarabes VIÑA DEL MAR para preparar bebidas naturales de:

Naranjada	Limonada	Mandarina
Boldo	Chirimoya	Durazno
Fresa	Frambuesa	Guinda
Goma	Granadina	Grosella
Ginger Ale	Horchata	Kola
Maqui	Matico	Menta
Pera	Plátano	Piña
Tutti Frutti	Uva	Vainilla	Zarzaparrilla

Productos de la COMPAÑIA DE REFINERIA DE AZUCAR DE VIÑA DEL MAR

EL SOL DEL CANADA

Compañía Internacional de Seguros sobre la Vida

Fondos US. $ 568.000,000.00

Dividendos Anuales
Incapacidad Total
Doble Indemnización
No-Caducidad
Préstamos

Oficinas en todas partes del Mundo.
Cada póliza tiene la garantía de todos los fondos de la Compañía.

95 % de las utilidades de pólizas con participación se divide entre -:- los tenedores de pólizas. -:-

S. E. HARRIS

Gerente para Chile

Edificio de la
Chilena Consolidada
VALPARAISO

Estado, 91
SANTIAGO

BANCO DE A. EDWARDS y Cía.

SUCESORES DE A. EDWARDS y Cía.
SUCESORES DE AGUSTIN EDWARDS OSANDON
ESTABLECIDO EN 1846

CAPITAL	$	25.000,000.00
FONDO DE RESERVA	,,	6.250,000.00
FONDO DE RESERVA ADICIONAL	,,	11.350,000.00
FONDO PARA FUTUROS DIVIDENDOS	,,	249,049.62
	$	42.849,049.62

DIRECTORES:

Agustín Edwards, Presidente
Arturo Lyon Peña
Howard Nation
Carlos García L.
Juan C. Fischer

Carlos R. Edwards, Vice-Presidente
David C. Duncan
Ricardo E. Searle
Nicanor Señoret.

Oficina de Valparaíso:
NICANOR SEÑORET
Director Gerente
GUSTAVO OLIVARES-JORJE DITTBORN
Sub-Gerentes.

Oficina de Santiago
RICARDO E. SEARLE
Director-Gerente
ROBERTO E. LEAY-RAFAEL PRIETO
Sub-Gerentes.

BANCO ESPAÑOL - CHILE

CAPITAL PAGADO: ..... $ 36.000,000.—

FONDO DE RESERVA ..... $ 7.000,000.—

OFICINAS PRINCIPALES: VALPARAISO (Casa Matriz) Y SANTIAGO.

SUCURSALES ..... IQUIQUE, COQUIMBO, VALPARAISO-ALMENDRAL, LOS ANDES, SAN FELIPE, SANTIAGO-ESTACION, RANCAGUA, RENGO, SAN FERNANDO, CURICO, TALCA, LINARES, CHILLAN, CONCEPCION, TALCAHUANO, LOS ANGELES, ANGOL, TRAIGUEN, VICTORIA, LAUTARO, TEMUCO, VALDIVIA Y MAGALLANES.

COMISIONES DE CONFIANZA

Mantiene a disposición del público un servicio especial de

ADMINISTRACION DE PROPIEDADES

COMPAÑIAS DE SEGUROS

"ALBINGIA"
"LA TRANSANDINA"
"CAUPOLICAN"
"LA AMERICA"

INCENDIOS MARITIMOS - TERRESTRES - LUCRO CESANTE,
ACCIDENTES AUTOMOVILES, etc.

VALPARAISO
CASILLA 2060 :: CALLE URRIOLA N.º 342

SUCURSAL SANTIAGO
CASILLA 657 :: HUERFANOS, 1138

LA NACION

Compañía Chilena de Seguros contra Incendios

Autorizada por los Decreto Supremos Nos 3280 de 27 de Diciembre de 1918, No. 430
de 31 de Marzo de 1921 y No. 1127 de 3 de Junio de 1923

OFICINA PRINCIPAL

Casilla 96 V — VALPARAISO — Cochrane, 761 antiguo
,, 741 nuevo

DIRECTORIO

Presidente	Don Guillermo E. Purcell
Vice-Presidente	,, José M. Lorca P.
Director-Propietario	,, Guillermo L. Brown
,, ,,	,, Lautaro Rosas
,, Gerente	,, Egbert Borrett

Capital Subscrito (totalmente pagado)	$	1.000,000.—
Fondo de Reserva	,,	340,000.—
Fondo de Reseguro	,,	130,000.—
Fondo de Futuros Dividendos	,,	46,808.92
Fondo de Responsabilidad para Leyes Sociales	,,	30,000.—
Fondo de Riesgos Vigentes	,,	192,670.14
Reserva de Fluctuación de Valores	,,	210,169.55
	$	1.949,648.61
Siniestros Pagados hasta el 31 de Diciembre de 1929	$	1.452,515.32

BOLETIN OFICIAL

DE LA

BOLSA DE CORREDORES DE VALPARAISO

SUMARIO

	Páginas
Los Negocios de Seguros	1569
El Mercado de Cobre	1570 y 1571
Precios de Cierre del Mercado en la quincena	1572 y 1573
Esquemas de los Grandes Negocios Chilenos. La Cía. Chilena de Tabacos	1574
El valor de la Libra Esterlina en pesos chilenos	1575 y 1576
Cía. Sud Americana de Vapores. Balance al 30 de Junio de 1930	1577
Características y datos de Sociedades; dividendos pagados en los años 1927 a 1930; fechas de pago y cantidad de los mismos repartidos durante el año en curso; utilidades y fechas de los balances y porcentajes sobre valor términos medios año 1929 y Julio de 1930	1578 al 1581
Soc. de Seguros La Española. Balance General en 30 de Junio de 1930	1582
Cía. de Seguros La Comercial. Balance General en 30 de Junio de 1930	1583
Bonos del Estado. Características y cotizaciones, en Valparaíso y Nueva York, de Bonos del Estado y de la Caja de Crédito Hipotecario en la quincena	1584
Características y cortizaciones de Bonos Hipotecarios y Municipales en la quincena	1585
Estado de emisión de bonos de la Caja de Crédito Hipotecario, Banco Hipotecario de Chile y Banco Hipotecario-Valparaíso en 31 de Julio de 1930	1585
Cotizaciones de cambio sobre Londres y otras plazas	1586
Valor de un peso chileno en moneda extranjera	1586
Cotizaciones de Metales en la quincena	1586
Banco Central de Chile. Tabla de las cifras más importantes de los balances semanales	1587
Superintendencia de Bancos. Resumen del encaje legal de los Bancos Comerciales	1587
Producción mensual de las Cías. Mineras y totales de los años 1928 y 1929	1588
Cotizaciones de acciones Lautaro en Londres	1588
,, de acciones Patiño en Nueva York	1588
,, de acciones Lautaro Nitrate Corp. en Londres	1588
Cía. Industrial. Balance en 30 de Junio de 1930	1589
Directorio y Accionistas de la Bolsa de Corredores	1590
Avisos de Citaciones a Juntas de Accionistas	1590 A.
,, de Cierre de Registros	1590 A.
Dividendos anunciados en la quincena	1590 A.
Dividendos repartidos en moneda corriente	1590 A.

AYUDE UD. NUESTRA OBRA DE PROPAGANDA DE LAS RIQUEZAS DE CHILE, DE SUS NEGOCIOS Y DE SUS INDUSTRIAS.—ENVIENOS SUS ANUNCIOS.

AÑO III VALPARAISO, (Chile) 28 DE AGOSTO DE 1930 N.° 79

BOLETIN OFICIAL DE LA BOLSA DE CORREDORES DE VALPARAISO

ES PROPIEDAD DE LA BOLSA DE CORREDORES | PUBLICACION QUINCENAL | REPRODUCCION PERMITIDA SIEMPRE QUE SE MENCIONE SU ORIGEN

LOS NEGOCIOS DE SEGUROS

SUS CONDICIONES GENERALES Y SITUACION ACTUAL

Hablando en términos generales, puede decirse que la característica principal de las inversiones hechas en negocios de seguros es **la estabilidad.**

Por la índole misma de su giro, una Compañía de Seguros no está expuesta, en la misma proporción que los otros negocios, a las fluctuaciones violentas que las alternativas de la ley de la oferta y de la demanda provocan en el mercado mundial.

En los momentos de auge, cuando todo prospera y que el optimismo reina como soberano, las sociedades anónimas dedicadas al seguro benefician solamente en una proporción limitada, de las condiciones favorables del ambiente general; pero, en compensación, en los momentos de depresión y de baja, cuando todo se vé osbcuro y que el pesimismo los tiene a todos abatidos, los capitales invertidos en este importante sector de la actividad comercial, escapan, por justa reacción, en buena parte a la depreciación general.

Este es un fenómeno perfectamente visible en la situación excepcional por la que está pasando el comercio mundial. De la lectura de las últimas Memorias recibidas de algunas grandes compañías aseguradoras se desprende que la situación preocupa a los directores de estas instituciones, y que la baja en muchas inversiones, las afecta también en los resultados de sus balances; pero todo ello en proporción muy limitada, y, sin duda, mucho menor que en cualquier otro ramo.

Esto no significa que las cotizaciones de estos valores no tomen el rumbo general. No. Lo que queremos indicar se refiere al negocio mismo, a su valor intrínseco más bien que a la estimación que se le da en un momento dado.

En nuestro país el comercio de seguros sigue su marcha regular, pudiéndose notar, cada día en mayor grado, los benéficos resultados de la Ley N.° 4228, de 21 de Diciembre de 1927.

Entre las múltiples ventajas que se palpan de una manera más tangible en los momentos actuales, está la limitación que ha impuesto a la competencia desenfrenada entre los mismos aseguradores, con la fijación del número de agentes y de las comisiones máximas.

Basta leer, entre otras, las Memorias de las compañías argentinas o las muy interesantes revistas que sobre estos tópicos se editan en el país vecino, para justipreciar el alcance que tiene esta limitación.

La **Superintendencia del Ramo** continúa ejerciendo, en forma discreta y prudente, sus altas funciones de inspección y de vigilancia.

La **Caja Reaseguradora** sigue su marcha ascendente. Ya están en plena actividad sus secciones de **Incendio, Marítimo, Vida** y **Animales Finos,** habiéndose terminado la organización de estas distintas ramas. Durante el último semestre, se han iniciado también los reseguros de créditos comerciales, sobre bases muy cuidadosamente estudiadas, que, junto con facilitar las operaciones de crédito de comerciantes e industriales, tienen una base comercial y dan garantía al asegurador.

Los **Balances** de aquellas Compañías que lo presentan semestralmente, han sido satisfactorios. Los montos asegurados, las primas, las comisiones y otros gastos, comprueban la situación de estabilidad a que antes aludíamos que tienen estos negocios cuando están bien administrados.

Las inversiones son el único rubro que para algunas compañías puede significar alguna disminución; pero ellas están, por la ley, en tal forma limitadas a valores de primera clase, como son Propiedades, Bonos Hipotecarios y Acciones industriales de reconocida importancia y de bien probada administración, que las diferencias que se originen no tendrán trascendencia ni afectarán a esa condición de estabilidad, que, lo repetimos, es la característica esencial de estos negocios

EL MERCADO DE COBRE

Las siguientes cifras, tomadas de las comunicaciones del "American Bureau of Metals Statistics", caracterizan la situación actual del mercado del cobre.

La **Producción Mundial** ha bajado de 178,560 toneladas métricas en Abril del año pasado a 130,450 toneladas en Abril del año en curso, o sea en 27%.

La **Producción de las dos Américas** ha bajado de 148,380 toneladas en Marzo del año pasado a 112,970 toneladas en Abril del año en curso, o sea un 24%.

La **Producción de Chile,** de cobre refinado, ha bajado igualmente en el mismo período de 31,757 a 15,669 toneladas, o sea en 51%.

El **Consumo Interno de las dos Américas,** también en el mismo lapso de tiempo, ha bajado de 96,036 a 45,375 toneladas, o sea en 53% y la **Exportación,** es decir, el consumo externo de cobre producido en las dos Américas, de 54,380 a 26,490 toneladas, o sea en 51%.

Por otra parte, los **Stocks** de cobre refinado acumulados en las dos Américas, han aumentado de 48,050 toneladas, a fines de Marzo de 1929, a 273,375 toneladas a fines de Abril de este **año, o sea en 469%.**

El **Precio,** que durante un año fué mantenido estable por la Asociación de Exportadores de Cobre en 18 centavos americanos por libra de cobre electrolítico, ha llegado, en la actualidad, a 10.775 centavos.

Cabe preguntarse ¿cuál será, dada esta situación, el desarrollo futuro del mercado del cobre?

Para dar a esta pregunta una contestación de aproximada probabilidad, es preciso estudiar el desarrollo pasado del mercado del cobre durante un mayor lapso de tiempo.

La **Producción del Cobre.**—La producción mundial del metal indica para el período comprendido entre los años 1881 y 1918 un aumento anual de 6% y prescindiendo de sus fluctuaciones de alza y de baja, significa que ha existido un aumento de un 6% acumulativo anual.

Esto es un hecho realmente sorprendente si se toma en consideración que ese período ha sido el de mayor expansión para la industria eléctrica y de sus diversas aplicaciones, luz, fuerza, telegrafía, teléfonos, radio y electrificación de ferrocarriles; que en los últimos decenios del siglo pasado empezó a desarrollarse la industria de los automóviles, la que hoy ocupa entre las industrias consumidoras de cobre el segundo lugar; que, además, en el mismo período se descubrieron las más grandes minas de cobre del mundo y, al mismo tiempo, se perfeccionaron enormemente los métodos de producción de este metal; y que, por fin, durante ese tiempo hubo alzas y bajas del precio, crisis y resurgimientos, períodos de sobreproducción y otros de sobre consumo. A pesar de todo, la curva de la producción mundial de cobre demuestra un aumento continuo. Sólo la guerra, o mejor, la crisis de las post-guerra pudo interrumpir la regularidad de este movimiento. La brusca baja de la producción que empezó en 1918 y continuó hasta 1921 y el alza, no menos brusca, durante los años siguientes, forman una fuerte incisión en el desarrollo normal del mercado.

Con 1924, año en que la producción y el consumo fueron más o menos iguales, se venció la crisis de la post-guerra y empezó una nueva era del mercado del cobre. Es interesante observar que la producción volvió a seguir desde ese año, el mismo "trend" que en el periodo anterior a la guerra, o sea un aumento anual acumulativo de 6%.

Si continuara desarrollándose la producción en el mismo sentido, debería llegar en 1940 a tres millones de toneladas más o menos, pero se cree que en los próximos dos o tres años la curva de la producción se moverá como en los años 1893 a 1896 o 1913 a 1915.

El **Consumo del Cobre.**—Durante un largo espacio de tiempo el consumo de un producto debe necesariamente ser igual a la producción. Sí, como ya hemos dicho, en el período de 1881 a 1918 la producción aumentó en un 6% anual, puede aplicarse el mismo porcentaje de aumento también al consumo.

No se ha publicado todavía la cifra referente al consumo mundial en el año pasado, pero puede estimársela de la siguiente manera: la producción mundial. según la más reciente publicación del "American Bureau of Metals Statistics", fué en 1929 de 1.909,000 toneladas métricas. Durante el mismo año el stock mundial de cobre ha aumentado en 122,000 toneladas. Restando esta cifra de la primera se llega a un consumo mundial de cobre nuevo en 1929 de 1.787,000 toneladas, lo que significaría una disminución, en comparación con el año 1928, de 2.7%. Pero hay que tomar en cuenta otro factor de creciente importancia; esto es el hecho de que el régimen de los altos precios del año pasado ha fomentado mucho el perfeccionamiento de los métodos de recuperar cobre de los llamados "desperdicios", es decir del cobre viejo y usado. Este consumo no puede estimarse todavía y los datos que se publican son contradictorios. Agregando a la cifra del consumo de cobre nuevo sólo una cantidad de 250,000 toneladas de cobre recuperado, resultaría un consumo total mundial de cobre en 1929 de 2.040,000 toneladas.

Es difícil pronosticar el probable consumo de cobre para el año en curso. Por una parte han empeorado las condiciones generales de la producción industrial. Según una estadística reciente, publicada por la oficina americana ya mencionada, el consumo de las cuatro principales industrias de Estados Unidos, la de manufacturas eléctricas, de automóviles, la industria de las construcciones y edificaciones y la de manufacturas para la exportación, alcanzó en 1929 a 450,000 toneladas de

cobre, lo que corresponde, tal como en los cinco años anteriores, más o menos a la cuarta parte del consumo mundial. En el primer trimestre del año en curso el consumo de estas mismas industrias ha sido de 93,710 toneladas, o sea sólo 19.5% de su consumo en el año pasado.

Por otra parte es cierto que desde Abril del año en curso, las condiciones del mercado, por lo menos en lo que al precio se refiere, han cambiado substancialmente y no hay duda de que esta circunstancia repercutirá en la producción del cobre recuperado, pues a un precio inferior de 11 centavos americanos la libra, es poco probable que haya interés por este negocio. Sin embargo, sería prudente no contar sino con un aumento muy pequeño del consumo de cobre nuevo. El autor de este estudio en la nota al principio de este artículo estima el consumo total mundial en 1930 en 1.950,000 toneladas y esta cifra tiene cierta probabilidad. Descontando de ella un posible consumo de cobre recuperado de 100,000 toneladas, quedarían para el consumo de cobre nuevo 1.850,000 toneladas.

El **Precio del Cobre.**—Cabe estudiar la influencia que ejerce el precio del cobre en la producción y el consumo.

La situación del mercado del cobre durante el año pasado y en la actualidad se asemeja en más de un sentido a la del año 1920 y de los primeros meses de 1921. El precio se mantuvo durante 1920 a un nivel de 18.05 centavos americanos. El stock de cobre refinado había disminuído hasta Junio de ese año, en que la producción era menor que el consumo, pero volvió a subir desde estónces hasta llegar en Abril de 1921 con 338,385 toneladas a su punto más alto. El contramovimiento, es decir, la baja del stock, sólo comenzó después de haberse rebajado el precio a 12.37 ctvs. Al mismo tiempo volvieron a aumentar el consumo y poco meses después también la producción, casi con la misma intensidad con que antes habían bajado. Durante los años 1922 a 1928 se desarrolló el mercado en condiciones normales, la producción, el consumo y los stocks guardaban relación y el precio fluctuaba alrededor de 14 ctvs. que es el promedio exacto de esos siete años. Pero cuando el stock con 41,410 toneladas llegó en Octubre a su punto más bajo y el consumo siguió aumentado, la Asociación de Exportadores de Cobre creyó llegado el momento de subir paulatinamente el precio hasta 21.38 ctvs. en marzo de 1929, para fijarlo entónces en 18 ctvs. con la intención de mantenerlo invariable a este nivel.

Mucho se ha criticado esta medida y nada puede evidenciar más el error de la Asociación de Exportadores de Cobre que la situación misma a que ha llevado su política de precios. No puede alegarse que la verdadera causa de la disminución del consumo haya sido la catástrofe de la Bolsa de Nueva York en Octubre del año pasado. La "huelga de los consumidores" ya había empezado poco después de la estabilización del precio. En el tercer trimestre de 1929 las cuatro grandes industrias de Estados Unidos, mencionadas más arriba, habían restringido su consumo en 5% en comparación con el trimestre anterior: un precio de 18 ctvs. no guardaba relación con el desarrollo del mercado durante los siete años anteriores. Una política más prudente y perspicaz habría tratado de estabilizar el precio tal vez en 14 o a lo sumo de 15 ctvs. Estos precios habrían dejado ganancias aún al último productor y muy probablemente se habría podido evitar los trastornos que sólo han venido a comprobar nuevamente el hecho de que a la larga, siempre se impone la ley de la demanda y de la oferta y que toda tentativa de favorecer únicamente los intereses de los productores, sin respetar también los intereses del consumidor, está condenada a fracasar.

Las Expectativas del Mercado del Cobre.—Lo precedentemente expuesto conduce a las siguientes conclusiones:

1.° No hay que contar sino con un aumento relativamente pequeño del consumo de cobre nuevo en el año en curso.

2.° La producción debe sufrir un fuerte descenso. Suponiendo que el consumo de cobre nuevo llegue a una cifra de 1.850,000 toneladas más o menos, y restando de esta cifra unas 150,000 toneladas que bastarían para reducir el stock acumulado a fines del año pasado a una cantidad normal, quedarían por producir en 1930, 1.700,000 toneladas, o sea, 11% menos que en el año pasado.

3.° Para normalizar el mercado es indispensable que el precio se mantenga por algunos meses a un nivel de 11 a 12 ctvs.

Pero el factor de importancia primordial no es el precio sino la capacidad consumidora del mercado mundial. En el año 1921 un precio medio de 12.83 ctvs. bastaba para regularizar el mercado del cobre; en la actualidad el precio ha bajado de 11 ctvs. sin ejercer ningún efecto visible en el mercado. La causa en realidad es que la capacidad de consumo mundial de hoy es otra que la de 1921 y la crisis por que atravesamos tiene otro carácter que aquella. La crisis de la postguerra fué una crisis de transición en que, después de cinco años de un estado altamente anormal de la producción y del consumo, se verificó la acomodación de las industrias a las nuevas condiciones del mercado mundial, que eran completamente distintas a las del período anterior a la guerra. Se impuso imperiosamente el problema de la creciente competencia internacional, que es, en último término, un problema de consumo y la medida más eficaz que se encontró para afrontar este problema fué la "racionalización". Pero esta racionalización junto con reducir el costo, aumenta la capacidad productora y acarrea el peligro de que la producción racionalizada tienda a aumentar en mayor escala que el consumo. Esta es la doble faz de la racionalización, por una parte se presenta como la medida necesaria para afrontar una crisis y por la otra lleva en sí el gérmen de una futura crisis. En el terreno de la industria manufacturera un ejemplo muy elocuente es el de la industria de los automóviles, la más racionalizada de todas las industrias.

Abreviaturas:
V = vendedor
C = comprador
N = nominal
T = transacciones

PRECIOS DE CIERRE DEL MERCADO

Abreviaturas:
m = mala
p = próxima
T/M = término medio

	T/M. 1929	AGOSTO 12 a AGOSTO 25 de 1930											
		12	13	14	15	16	18	19	20	21	22	23	25
BANCOS													
Central de Chile...		N 1400	N 1400	C 1400		C 1400	C 1400	C 1400	C 1400	V 1415	T 1420	N 1420	N 1420
Chile	207.01	C 204	C 204	C 206		C 206	C 206	C 205½	V 206	V 206	V 206	T 204	C 205¼
Español-Chile	101.94	C 97	C 97	C 97½		T 98 p	V 97½	V 97	V 97	V 97	V 97	V 97	C 96
A. Edwards y Cía..	182.85	C 175	C 176	C 176		C 176	C 176	C 176	C 176	C 176	C 176	C 176	C 176
Hipotecario de Chile	769.65	N 690	N 690	N 690		N 680	N 680	N 680	N 680	N 635	N 635	N 635	N 635
Hipotecario-Valpso.	179.86	N 180	N 180	N 180		N 180	N 180	N 180	N 180	N 180	N 180	N 180	N 180
Italiano.....	82.70	C 65	C 65	C 65		C 65	C 65	C 65	C 65	C 65	C 65	C 65	C 65
Nacional.....	83.28	N 74	N 74	N 77		N 77	N 77	N 77	N 77	N 80	N 80	N 80	N 80
SALITRERAS													
Agua Santa.....	26.90	V 15¼ p	V 15 p	V 15 p		V 15 p	N 15	C 14½ p	V 14¾ p	T 14 m	C 13⁷/₈m	N 14	V 14 p
Astoreca	31.01	N 34	N 34	N 34		N 34	N 34	N 34	N 34	N 34	N 34	N 34	N 34
Asturias.....	13.78	C 9	C 9	C 9½		C 9	C 9	C 9	C 9	C 9	C 9	C 9	C 9
Castilla.....	20.03	C 17 p	C 17½ p	C 17½ p		C 17½ p	C 17½ p	C 17½ p	C 17½ p	C 17½ p	C 17½ p	C 17½ p	C 17½ p
Chilena de Salitres.	4.55	V 3	V 3	V 3		V 3	V 3	V 3	V 3	V 3	V 3	V 3	V 3
Cota & Bonasort...	17.95	C 9	C 9	C 9		T 9	C 9	C 9	C 9	C 9	C 9	C 9	C 9
Galicia	4.74	C 2³/₈	C 2¼	T 2³/₈		C 2¼	C 2¼	C 2¼	C 2¼	C 2¼	V 2¼	V 2¼	V 2
Granja	30.36	N 31	N 31	N 31		N 31	N 31	N 31	N 31	N 31	N 31	N 31	N 31
Iberia.....	59.89	N 40	N 40	N 40		N 40	N 40	N 40	N 40	N 40	N 40	N 40	N 40
Loa.....	26.17	V 16 m	T 16¼m	C 15¾ p		C 16 p	N 16	V 16 p	V 15½ p	V 15 p	C 14½ p	C 14¾	T 14½ p
Lautaro Portador..	119.10	V 138 p	C 140 p	V 140		C 142 p	C 142½p	C 143 p	V 140½p	V 140 p	T 136½p	T 136¼	V 137½p
Lautaro Nominativ.	111.80	N 128	N 128	N 130		N 132	N 132	N 133	N 130	N 130	N 126	N 126	N 137
Lautaro Delaware..	55.40	N 49	N 49	C 45		N 49	C 48	V 48 p	N 48	C 45	N 45	N 45	N 45
Perfetti.....	3.52	V 2½ p	V 2½ p	V 2½ p		V 2½ p	V 2½ p	V 2½ p	V 2½ p	V 2½ p	V 2½	V 2½	V 2½
Tocopilla	312.40	N 270 *	V 275	V 275		V 265	V 270	V 270	V 270	V 275	V 275	V 265	V 260
MINERAS													
Araca	226.99	V 150	V 150	V 150		V 150	V 150	V 150	V 150	V 150	V 150	V 150	V 150
Cerro Grande.....	20.06	V 10	V 10	V 10		V 10	C 9³/₈	T 9	N 9	N 9	N 9	N 9	C 8³/₈ m
Colquiri.....	5.54	C 2¹/₈ p	C 2¼	C 2¼		C 2¼ p	C 2¼ p	C 2¼ p	C 2¼ p	C 2¼ p	C 2	C 2	C 2
Condoriaco.....	10.90	C 3	C 3	N 3		N 3	N 3	N 3	N 3	N 3	N 3	N 2½	N 2½
Disputada de las C.	49.17	C 16½ p	C 16¼ p	C 16 m		C 16 m	C 16	V 16 m	C 15¾ p	N 16	15.25	15.⁵/₈	15 —
Gatico.....	4.99	C 1½	V 1½	V 1½		V 1½	V 1½	V 1	V 1	V 1	V 1	V 1	V 1
Guanaco.....	4.58	C 4	C 4	C 4		C 4	C 4	C 4	C 4	C 4	C 4	C 4	C 4
Huanillos & P. Bca.	6.08	N 2	N 2	N 2		N 2	N 2	N 2	N 2	N 2	N 2	N 2	N 2
Kelluani Cons.....	2.58	N 1½	N 1½	N 1½		N 1½	N 1½	N 1½	N 1½	N 1½	N 1½	N 1½	N 1½
Morococala	22.32	N 6	C 6	C 6		C 6 m	N 6	N 6	N 6	N 6	N 6	N 6	V 6 m
Ocuri.....	5.89	V 5	V 5	V 5		V 5	C 3½	C 3½	C 3½	C 3½	C 3½	C 3½	C 3½
Oploca	110.76	N 60	N 60	N 60		N 60	N 60	N 60	N 60	N 60	N 60	N 60	N 60
Oruro	33.92	T 10	N 10	N 10		N 10	N 10	N 10	N 10	T 10	N 10	N 10	V 10
Patiño.....	313.09	N 148	C 145 p	C 147½p		C 147 p	C 147½p	C 145 p	V 145 p	V 145 p	C 138 p	C 139 p	V 138 p
Salvador.....	.....	V 1	V 1	V 1		V 1	V 1	V 1	V 1	V 1	V 1	V 1	V 1
Tocopilla	120.98	V 59½m	C 58½m	V 58¼ p		V 57½ p	V 58 p	C 57 p	C 57 p	C 56½ p	C 56 m	C 56¾	V 56¾ p
Tres Puntas.....	.....	N 5	N 5	N 5		N 5	N 5	N 5	N 5	N 5	N 5	N 4	N 4
CARBONIFERAS													
Lebu Cons. 9% pref.	4.99	N 4	N 4	N 4		N 4	N 4	N 4	N 4	N 4	N 4	N 4	N 4
Mafil. Ord.....	4.68	N 2½	N 2½	N 2½		N 2½	N 2½	N 2½	N 2½	C 3	C 3	C 3	C 3
Mafil. Bonos	93.62	N 94	N 94	N 94		N 94	N 94	N 94	N 94	N 94	N 94	N 94	N 94
Minera e Industrial.	30.07	C 26 p	C 26 p	C 25¾m		V 26 p	C 25¾m	V 26 m	C 26 m	C 26 m	C 26	C 26 m	V 26 p
Parga	6.74	V 5	V 5	V 5		V 5	V 5	V 5	V 5	V 5	V 5	V 5	V 5
Schwager.....	24.75	C 17½m	C 17½ p	C 17½ p		C 17½ p	C 17½ p	C 17½ p	C 17½	C 17½	C 17½	C 17½	V 18 p

FESTIVO

* ex-dividendo

Use Ud. Salitre (Nitrato de Soda de Chile) y observe la diferencia enorme en la producción de sus tierras.

Abreviaturas:
V = vendedor
C = comprador
N = nominal
T = transacciones

PRECIOS DE CIERRE DEL MERCADO

Abreviaturas:
m = mala
p = próxima
T/M = término medio

	T/M. 1929	JULIO 12 a AGOSTO 25 de 1930											
		12	13	14	15	16	18	19	20	21	22	23	25
GANADERAS													
Aysen	56.67	C 34 p	C 35 m	V 36½ p		C 35¾m	V 35¾ p	V 35½ p	V 35 m	V 35 p	C 34¼ p	C 34 p	V 34½ p
Cisnes	22.95	C 14 p	T 16	V 16¼ p		V 16¼ p	V 16¼m	V 16¼ p	N 16¼	V 15½ p	V 15 p	V 15 p	N 15
Gente Grande	65.28	C 41 p	N 41	N 41		C 41 p	V 41 m	N 41	N 41	T 40 m	N 40	N 40	N 40
Laguna Blanca	152.96	T 98	N 98	N 101		N 101	N 101	N 100	N 100	V 100 m	N 97	N 97	N 97
Tierra del Fuego	167.77	V 121 p	T 120 m	T 121 p		C 120 p	T 116¾p	C 115½p	V 115½p	V 114 p	C 112 p	C 112	C 112½p
Ñuble y Rupanco	32.21	N 28	N 28	N 28		N 28	N 28	N 28	N 28	N 28	N 28	N 28	N 28
Vallenar	43.71	N 33	N 33	N 33		N 33	N 33	N 33	N 33	N 33	N 33	N 33	N 33
IND. Y VARIAS													
Ast. Las Habas	57.87	C 60 p	C 60 p	C 60 p		C 60 p	C 60 m	C 60	C 60	C 60	C 60	T 60½ n	C 60
Buques & Maderas	38.30	C 40	C 40	C 40		C 40	C 40	C 40	C 40	C 40	C 40	C 40	C 40
Cemento "ElMelón"	99.42	V 82½	C 82	C 82		C 82 p	N 82	T 82	C 82 p	C 82 m	C 82	C 83¼ p	C 83 m
Cervecerías Unidas	101.04	C 107	C 107	C 105 *		C 105	C 105	C 105	C 105½p	C 106 m	T 105	N 106	C 104¾m
Cristalería	126.—	N 130	N 130	N 130		N 124 *	N 124	N 124	N 124	N 124	N 124	N 124	N 124
Chilena de Tejidos	102.62	N 94	N 94	N 94		N 94	N 94	N 94	N 94	N 94	N 94	N 94	N 94
Cía. Chilena de Electricidad Ltd. — Accs. Ord.	18.20	C 19 p	C 19 p	C 19 p		C 19 p	C 19 p	C 19 p	C 19 p	C 19 p	C 19 p	C 19 p	C 19
Cía. Chilena de Electricidad Ltd. — Pref.	47.22	N 48	N 48	N 48		N 48	N 48	N 48	N 48	V 48	V 48	T 47	N 47
Cía. Chilena de Electricidad Ltd. — Bonos 8%	43.04	V 45	C 45	C 45		C 45	C 45	C 45	C 45	C 45	C 45	C 45	C 45
Cía. General de Electricid. Industrial. — Acc. Ord.	72.99	C 60	C 60	N 60		C 60	C 60	C 60	N 60	N 60	N 60	N 60	N 60
Cía. General de Electricid. Industrial. — Bonos 8%	40.13	N 40	N 40	V 40¼		N 40	N 40	N 40	V 40½	C 40	C 40	C 40	C 40
Elec. de Los Andes	156.98	N 250	N 250	N 250		N 250	N 250	N 250	N 250	N 250	N 250	N 250	N 250
Envases y Enlozados	9.49	V 6¾	V 6½	V 6½		V 6½	T 6 m	C 6 m	C 6	C 6	C 6	C 6	C 6
Est. Químicos Viña	13.97	C 4	C 4	C 4		C 4	C 4	C 4	C 4	C 4	C 4	C 4	C 4
Dropa.—D. del P.	.....	V 95	V 95	V 95		V 92	C 90	C 90	C 90	C 90	C 90	C 90	C 90
Fósforos	220.32	C 215	C 215	C 215		C 215	N 215	N 215	N 215	N 215	N 215	N 215	N 215
Gas de Concepción	78.67	C 85	C 85	C 85		C 85	C 85	C 85	C 85	C 85	C 85	C 85	C 85
Gas de Santiago	79.29	V 68	V 68	C 68½		C 68½	C 68½	C 68½	C 68½	T 68¾	N 68¾	C 68½	C 68½
Gas de Valparaíso	73.22	T 61½	C 61	C 61		C 61	T 61	V 60½	V 60½	V 60	V 60	V 59	T 59
Globo	75.57	C 55	C 55	C 55		C 55	C 55	C 55	C 55	C 55	C 55	C 55	C 55
Imp. y Lit. "Universo"	118.24	N 106	N 106	N 106		N 106	N 106	N 106	N 106	N 106	N 106	N 106	N 106
Industrial	45.46	C 40	C 40	C 38 *		C 38	C 39	C 39	V 39	V 39	V 39	V 39	V 39
Ind. de Catres	44.73	N 42	N 42	N 42		N 42	C 41½	C 42	C 42	C 40¾	C 40¾	C 40¾	C 40½
Ind. de Los Andes	99.74	N 100	N 100	N 100		N 100	N 100	N 100	N 100	N 100	N 100	N 100	N 100
Malvoa	9.42	V 7 m	V 7 m	V 7 m		V 7 m	V 7 m	V 7 m	V 7 m	V 7 m	V 7 m	V 7 m	V 7 m
Matadero Modelo	123.85	N 100	N 100	N 100		N 100	N 100	N 100	N 100	N 100	N 100	N 100	N 100
Molinera Köster	102.11	N 100	N 100	N 100		N 100	N 100	N 100	N 100	N 100	N 100	N 100	N 100
Oxígeno	58.35	V 57	V 57	V 57		V 57	N 54 *	N 54	N 54	N 54	N 52	N 52	N 52
PanyGalletas Hucke	42.32	C 40	C 40	C 40		C 40	C 40	C 40	C 40	C 40	C 40	C 40	C 40
P. Bellavista Tomé	.....	V 155	V 155	V 155		V 155	V 155	V 155	V 155	V 155	V 155	V 155	V 155
Papeles y Cartones — N. E.	.....	N 135	N 135	N 135		N 135	N 135	N 135	N 135	N 135	N 135	N 135	N 135
Papeles y Cartones — A. E.	165.09	N 145	N 145	N 145		N 145	N 145	N 145	N 145	N 145	N 145	N 145	N 145
Perfumería	18.53	C 18	C 18	C 18		C 18	C 18	C 18	C 18	C 18	C 18	C 18	C 18
Punta de Lobos	275.12	N 215	N 215	N 215		N 215	N 215	N 215	N 215	N 215	N 215	N 215	N 215
Sederías Ch. de — Ord.	5.—	C 6½	C 6½	C 6½		C 6½	C 6½	C 6½	C 6½	C 6½	C 6½	C 6½	C 6½
Sederías Ch. de — Pref.	20.—	C 20	C 20	C 20		C 20	C 20	C 20	C 20	C 20	C 20	C 20	C 20
Tabacos	117.85	C 106	C 106¾p	C 106½p		C 106½	C 106½	V 107 m	V 107 m	C 107 p	C 106½	T 107	C 107
Telégrafo Comercial	48.10	V 42½	V 42½	V 42½		V 42½	V 42½	V 42½	V 42	V 42	V 42	C 41	C 41
Vapores — Ordinarias	27.52	V 14⅝ p	C 14½ p	C 14½ p		N 14½	N 14½	N 14½	N 14½	N 14½	N 14½	N 14½	C 14½
Vapores — Pref. 7%	50.09	N 48	N 48	N 48		N 48	N 48	N 48	N 48	N 48	N 48	N 48	N 48
Viña	54.51	C 56 p	C 57¼ p	V 57 p		C 56¾	C 56¾m	V 56¼	C 56 p	C 56¼ p	C 56	C 56 p	C 55½ p
ASCENSORES													
Cerro Alegre	170.—	C 170	C 170	C 170		C 170	C 170	C 170	C 170	C 170	C 170	C 170	C 170
Mecánicos	73.62	V 72	V 72	V 72		V 72	V 72	V 72	V 72	V 72	V 72	V 72	V 72
SEGUROS													
Alsacia	53.94	V 55	V 55	V 55		V 55	V 55	V 55	V 55	V 55	V 55	V 55	V 55
América	75.20	N 75	N 75	N 75		N 75	N 75	N 75	N 75	N 75	N 75	N 75	N 75
Araucanía	82.26	N 72	N 72	N 71		N 71	N 71	N 71	N 71	N 71	N 71	V 69	V 69
Central	54.38	N 52	N 52	N 52		N 52	N 52	N 52	N 52	N 52	N 52	N 52	N 52
Chilena Consolidada	45.35	T 43¾m	V 44	T 44 p		C 43½	V 44	T 43¾	V 44½	V 43¾	T 43¾	V 44	V 44
Confianza	47.52	C 49	C 49	C 49		C 49	C 49	C 49	C 49	C 49	C 49	C 49	C 49
Comercial	171.21	N 200	N 200	N 200		N 200	N 200	N 200	N 200	N 200	N 200	N 100	N 200
El Cóndor	25.92	C 30	C 30	C 30		C 30	C 30	C 30	C 30	C 30	C 30	C 30	C 30
Española	293.16	V 300	V 300	V 300		V 300	V 300	V 300	V 300	V 300	V 300	V 300	V 300
Estrella	41.—	V 29	V 29	V 29		V 29	V 29	V 29	V 29	V 29	V 29	C 29	C 29
Franco-Chilena	80.31	N 71	N 71	N 71		N 71	N 71	N 71	N 71	N 71	N 71	N 71	N 71
Germania	82.26	N 72	N 72	N 71		N 71	N 71	N 71	N 71	N 71	N 71	V 69	V 69
Iberia	70.—	N 75	N 75	N 75		N 75	N 75	N 75	N 75	N 75	N 75	N 75	N 75
Italia	550.—	N 550	N 550	N 550		N 550	N 550	N 550	N 550	N 550	N 55	N 55	N 55
Nueva España	357.57	C 70	C 70	C 70		C 70	C 70	C 70	C 70	C 70	C 70	C 70	C 70
Protectora	316.74	C 310	C 310	C 310		C 310	C 310	C 310	C 310	C 310	C 310	C 310	C 310
Previsora	44.58	N 40	N 40	N 40		N 40	N 40	N 40	N 40	N 40	N 40	N 40	N 40
Unión ItaloCh. Cons.	34.58	C 34	C 34	C 34		C 34	C 34	C 34	C 34	C 34	C 34	N 34	C 34
Vasconia	33.95	V 35	V 35	V 35		V 35	V 35	V 35	V 35	V 35	V 35	V 35	V 35

FESTIVO

*ex dividendo

Especialmente al elegir abonos, no olvide la diferencia enorme que hay entre lo natural y lo artificial

ESQUEMAS DE LOS GRANDES NEGOCIOS CHILENOS.

N.° 2

COMPAÑIA CHILENA DE TABACOS

CONSTITUCION: Sociedad Anónima Chilena, autorizada por Decretos Supremos N.° 2,333 de 20 de Diciembre de 1909; N.° 658 de 10 de Marzo de 1911; N.° 2,486 de 26 de Agosto de 1911; N.° 1,019 de 12 de Abril de 1912; N.° 2,450 de 25 de Septiembre de 1912 y N.° 28 de Enero de 1914.

DIRECTORIO: Presidente: Pedro Sanz de la Vega; Vice-Presidente: José Fábres Pinto; Directores: Joaquín Andueza, Juan Herreros, David C. Duncan y Gustavo Olivares; Director-Gerente: Enrique Mellado; Sub-Gerente: F. Eliseo Merino.

DIRECCION: Valparaíso, Chile. Avenida Argentina N.° 864/870.—Casilla 51 V.

OBJETO: Manufacturera de tabacos, cigarros y cigarrillos.

FABRICAS: Valparaíso y Santiago.

CAPITAL: $ 10.000,000.—

NUMERO DE ACCIONES: 500,000 de $ 20.— cada una totalmente pagadas.

DEBENTURES: No tiene.

BALANCES SEMESTRALES: 30 de Junio y 31 de Diciembre.

DIVIDENDOS: Trimestrales, pagaderos en Enero, Abril, Julio y Octubre.

MERCADO: República de Chile.

COTIZACIONES: Bolsa de Corredores de Valparaíso y Bolsa de Comercio de Santiago.

	1925	1926	1927	1928	1929
Precios Máximo:	90.—	87.—	88.—	118.—	127.50
Precios Mínimo:	78.—	78.—	77.—	85.—	107.50
Precios Medio:	87.16	81.12	83.05	101.52	117.85

DIVIDENDOS: Por año calendario, libre de Impuesto a la Renta.

	8.—	8.—	8.—	8.50	9.50

PORCENTAJE DIVIDENDOS: sobre Precios Medios:

	9.18%	9.86%	9.63%	8.37%	8.06%

TABLA COMPARATIVA DE LOS RESULTADOS ANUALES:

Años	Futuros Div. año anterior	Utilidad neta.	Reserva y Varios	Dividendos	Futuros Div. próximo. año	Impuesto sobre Div.
1925	$ 1.600,000.—	$ 4.375,396.—	$ 170,205.—	$ 4.000,000.—	$ 1.600,000.—	$ 205,191.—
1926	1.600,000.—	4.768,054.—	512,735.—	4.000,000.—	1.600,000.—	255,319.—
1927	1.600,000.—	4.820,475.—	565,156.—	4.000,000.—	1.600,000.—	255,319.—
1928	1.000,000.—	5.413,684.—	759,429.—	4.375,000.—	1.600,000.—	279,255.—
1929	1.000,000.—	6.006,063.—	819,893.—	4.875,000.—	1.600,000.—	311,170.—
1930	1.000,000.—1.er Sem.	3.011,339.—	351,764.—	2.500,000.—	1.600,000.—	159,574.—

FONDOS ACUMULADOS:

	Capital	Reservas	Reservas Extraordinarias	Total
1925	$ 10.000,000.—	$ 10.825,346.—	.....	$ 20.825,346.—
1926	10.000,000.—	14.591,648.—	.....	24.591,648.—
1927	10.000,000.—	15.119,927.—	.....	25.119,927.—
1928	10.000,000.—	15.770,304.—	.....	25.770,304.—
1929	10.000,000.—	16.651,288.—	$ 6.889,053	33.540,341.—
1930 1.er Sem.	10.000,000.—	16.995,466.—	6.881,207	33.876,673.—

HOJAS SUELTAS, IMPRESAS EN CARTULINA, PUEDEN SOLICITARSE EN NUESTRAS OFICINAS

El valor de la Libra Esterlina en pesos chilenos.

El valor que tiene la libra esterlina en nuestro mercado monetario se cotiza diariamente como tipo de cambio bancario. Las fluctuaciones de este tipo de cambio se rigen, en primer término, por la demanda y oferta de letras en el mercado.

Fuera de esta cotización hay otra que fija el Banco Central y que representa el precio a que esta institución vende letras sobre Londres en caso de que hubiere necesidad, por falta de ellas en el mercado libre. Esta cotización, como ha podido observarse en los últimos meses, también está sujeta a fluctuaciones que, empero, no se explican por las variaciones de la demanda y de la oferta, sino por otras razones que, por ser de interés general y para evitar interpretaciones erróneas, valdría la pena dejar en claro.

Hay dos factores que determinan el valor de la libra esterlina cotizado por el Banco Central; estos son, primero, las variaciones de la tasa de descuento del Banco de Inglaterra y, segundo, el valor de la libra esterlina con respecto al dollar.

Los siguientes ejemplos facilitarán la comprensión:

Para proceder a la fijación del precio de venta de libras esterlinas del Banco Central, se agrega al valor de la paridad, o sea	$ 40,00
los gastos de traslado de oro de Chile a Londres, que representan actualmente 0,405%, o sea	0,16
De esta manera se obtiene el valor de la libra esterlina "a la vista", o sea	$ 40,16
Suponiendo ahora que el Banco Central vendiera una letra sobre Londres a 90 días vista y la tasa de interés del Banco de Inglaterra fuera de 6%, es lógico que se rebaje del precio de la libra a la vista	40,16
el interés de 6% correspondiente a 90 días, o sea	0,60
La diferencia es de	$ 39,56
A esto se suman los gastos de aceptación en Londres, o sea.	0,05
para establecer el valor de la libra esterlina "a 90 días vista".	$ 39,61
Partiendo de la misma base, pero tomando en cuenta que la tasa de interés en Londres, es, como en la actualidad, de 3%, hay que restar del valor de la libra esterlina a la vista, o sea	40,16
el interés correspondiente a 90 días	0,30
	$ 39,86
Agregando a la diferencia los gastos de aceptación	0,05
se obtiene como valor de la libra esterlina "a 90 días vista"	$ 39.91

Además de esto hay que tomar en cuenta el hecho de que hoy existe comunicación aérea entre Chile y Europa. Suponiendo, por eso, el caso de que el comprador de una letra de libras esterlinas a la vista la mande, para su pago, a Londres vía aérea, el descuento se haría más o menos dentro de 12 días, en tanto que el envío de oro efectivo correspondiente al valor de la letra se efectuaría por vapor y llegaría a Londres en más o menos 28 días. En tal caso hay que agregar al valor de la libra esterlina a la vista el interés que corresponda a la diferencia de tiempo entre la llegada a Londres de la letra y la llegada del oro De este modo, el valor de la libra esterlina a la vista aumenta, por ejemplo, calculando una tasa de interés de 3 %, en 0,05 centavos llegando a 40,21 pesos; y el valor de la libra esterlina a 90 días vista a 39,96 pesos. De la misma manera, el valor de la libra esterlina cable lo constituye el de la libra esterlina a la vista más 0,09 centavos correspondientes al interés por más o menos 28 días, o sea 40,25 pesos.

De lo expuesto se desprende que la baja de la tasa de interés del Banco de Inglaterra de 6 % a 3 % que se produjo durante los últimos 9 meses fué la causa principal del alza del precio de venta de la libra a 90 días vista, cotizado por el Banco Central.

El día 29 de Julio, sin embargo, se produjo una nueva alza de la cotización, de 39,96 a 39,99, sin que hubiera variado la tasa de descuento del Banco de Inglaterra, y alzas semejantes hubo varias veces durante este año y el año pasado. Este movimiento se explica por las variaciones del valor de la libra esterlina con respecto al dollar y vice versa.

Es sabido que en los países de régimenes de oro los tipos de cambio pueden sufrir variaciones dentro de los "gold points" y es así, por ejemplo, como el valor de la libra esterlina con respecto al dollar está en constante variación. El Banco debe tomar en consideración esas fluctuaciones al fijar sus cambios. Veamos los tres casos que pueden presentarse:

1.° Si la libra con respecto al dollar está a la paridad;

2.° Si la libra está valorizada con respecto al dollar y

3.° Si la libra está desvalorizada con relación al dollar.

En el primer caso, el cálculo que tiene que hacer el Banco Central para fijar el precio de venta de libra esterlina corresponde exactamente al procedimiento explicado más arriba, lo que importa a la vez decir, que vendiendo letras a los precios fijados de esa manera, no significa para el Banco ni ganancia ni pérdida.

El segundo se produce cuando la libra se cotiza por ejemplo a 4,87 7/32 dollares. En este caso no se procede como en el anterior sino que hay que considerar la valorización de la libra de la siguiente manera:

Si la libra es igual a 4,87 7/32 dollares y el dollar igual a 8,219 pesos resulta que el precio de la libra en pesos, será igual a 4,87 7/32 multiplicado por 8,219, o sea 40,04 pesos.

Haciendo los mismo agregados que en el caso primero, se obtienen los valores de la libra a la vista, cable y a 90 días. La necesidad de establecer el valor de la libra por medio del procedimiento anterior se explica por medio del siguiente ejemplo:

Tomando el valor de la libra por dollares a 4,88 y suponiendo que el Banco haya vendido £ 1.000,000.–.– y por este motivo se vea en la necesidad de convertir parte de sus fondos en dollares a libras esterlinas, resulta que £ 1.000,000.–.–. le costarían Dlls. 4.888,000, y si se hubiera calculado la libra a la paridad, la conversión le habría costado Dlls. 4.866,772. La diferencia, o sea Dlls. 21,228, sería la pérdida efectiva para el Banco, es decir casi ½ %.

Para calcular el valor del dollar, evitando este inconveniente, se divide el valor de la libra cable o vista por la paridad de 4.8667721 y se obtendrá el valor del dollar cable o vista.

En el tercer caso se supone que el dollar está con premio con respecto a la libra. Para obtener el precio de la libra se procede como en el primer caso; pero para calcular el precio del dollar hay que considerar el valor de la libra cable o vista divididos por el valor apreciado del dollar.

Vemos pues, que conforme al segundo caso el aumento del valor del peso no se debe a su desvalorización sino a la valorización de la libra, circunstancia que hay que contemplar, pues si así no fuera, con seguridad al Banco sólo se le pedirían libras y en cambio se quedaría con moneda momentáneamente desvalorizada con respecto a la par, como fuera el dollar en el caso supuesto.

Según los últimos cálculos del "gold point" de exportación en Nueva York, del año 1929, éste ha sido fijado en 4,8864 dollares o sea éste es el precio máximo que podría adquirir la libra. Según esto y siempre que nuestro porcentaje de recargo no variase, el valor de la libra con respecto al peso podría alcanzar los siguientes límites:

4,8864 multiplicado por 8,219 es igual a 40,16 pesos.

Considerando este valor y haciendo los mismos agregados de más arriba, resultaría un valor máximo de:

la libra a la vista de	40,37	pesos
la libra cable de	30,41	,, y
de la libra a 90 d/v. de	40,12	,,

UNION ASSURANCE SOCIETY LTD.

Establecida en Londres en 1714 y en la República de Chile en 1889

Capital y Fondos acumulados exceden de £ 61.000,000-/-

Unica Compañía Inglesa de Seguros con su propia Sucursal en Chile.

AGENCIAS en todas las ciudades principales.

Seguros contra Incendio, Lucro Cesante, Incendios causados por Terremoto o Huelgas. Accidentes de Automóviles, incluyendo daños a terceros.

OFICINA EN VALPARAISO:

Casilla 1475 :: PRAT, 136 (Ant.) 732 (Nuevo) :: Teléf. Auto 3946

Compañía Sud-Americana de Vapores.

Balance en 30 de Junio de 1930.

ACTIVO	PESOS DE 18 d. Parciales	Totales por Grupos	PASIVO	PESOS DE 18 d. Parciales	Totales por Grupos
ACTIVO INMOVILIZADO			**PASIVO NO EXIGIBLE**		
Bienes Raíces:			**Capital.**		
Terrenos	$ 235,666.66		600,000 acciones ordinarias Serie A	$ 12.000,000.00	
Edificios y Construcciones	130,000.00	$ 365,666.66	200,000 acciones preferidas Serie B	4.000,000.00	$ 16.000,000.00
Flota y Material.			**Reserva Legal**		100,000.00
Vapores, pontones, remolcadores, lanchas, boyas, anclas, cadenas y equipos varios.		15.911,295.65	**Otras Reservas.**		
Maquinarias y Herramientas		50,174.01	Fondo para Castigos	$ 2.440,309.81	
Muebles y Enseres		60,846.72	Fondo para Reparaciones	410,190.07	
Nuevos Vapores en construcción		2.277,372.12 $ 18,665,355.16	Fondo para Leyes Sociales	140,000.00	
ACTIVO REALIZABLE			Fondo para Amortizaciones	169,097.36	
Existencia de Materiales.			Fondo para Revalorización de Bienes Raíces	8,749.49	3.168,346.73
Materiales en la Maestranza	$ 189,715.73		**Fondo para Dividendos**		25,064.89 $ 19,293,411.62
Materiales en el Pontón "Quintero"	359,084.09		**PASIVO EXIGIBLE**		
Existencias varias en vapores y otros servicios	75,112.92	$ 623,912.74	**Banco de Chile,** Londres. Saldo a su favor en Cuenta Corriente £ 25,537. 5. 5 a 18 d.		$ 340,496.78
Existencia de Combustibles		148,445.39	**Agencias**		404,807.20
Acciones		1,467.06	**Varios Acreedores**		98,193.64 $ 843,497.62
Varios Deudores y Cuentas Pendientes.			**PASIVO TRANSITORIO**		
Gobierno de Chile	$ 55,847.00		**Cuentas por Pagar**		$ 182,155.45
Subvención Fiscal	333,750.50		**Operaciones Pendientes**		218,590.44
Pasajes y Fletes por Cobrar	62,116.04		**Dividendos e Intereses de Acciones Preferidas por Pagar**		52,421.58 $ 453,167.47
Varios Deudores	187,175.01	638,888.55			
Responsabilidad de Accionistas		4,510.00 $ 1,417,223.74			
ACTIVO DISPONIBLE					
Caja.					
Varias monedas Pesos de 18 d		$ 21,681.28			
Depósitos en Cuentas Corrientes.					
Banco de A. Edwards y Cía., Valparaíso, Moneda Corriente $ 32,727.19 = $ 10,922.72 £ 4,551. 4. 4 a 18 d. $ 60,682.84	$ 71,605.56				
Banco de Chile, Valparaíso, Moneda Corriente $ 120,077.97 = Pesos de 18 d	49,076.06				
The National City Bank of New York - Valparaíso, Oro americano $ 6,967.10 a $ 4.86 por £ y 18 d	19,114.11				
Bco. del Perú y Londres, Callao, Plata S/-4,669.20=Pesos de 18 d.	4,788.94				
Bco. Italiano, Lima y Callao, Plata S/-20,525.36 = Pesos de 18 d.	21,051.67				
Bco. Anglo Sud-Americano, Callao, Plata S/. 7,642.68=Pesos de 18 d.	7,838.72				
Guaranty Trust Co. of New York, Oro americano $ 42,402.31 a $ 4.86 por £ y 18d	116,330.06	$ 280,805.12 $ 302,486.40			
ACTIVO TRANSITORIO					
Gastos Vijentes		$ 182,812.34			
Materiales en Tránsito		19,367.75			
Operaciones del próximo Semestre		108,397.53 $ 310,577.62			
ACTIVO NOMINAL (No existe).					
	SUMA	$ 20,695,642.92		SUMA	$ 20.590,076.71
				GANANCIAS	105,566.21
	Total del Activo	$ 20,695,642.92		Total del Pasivo	$ 20,695,642.92

CUENTAS DE ORDEN (No existen)

GANANCIAS Y PERDIDAS

DEBE	PESOS DE 18 d.		HABER	PESOS DE 18 d.
Amortizaciones y Castigos		$ 184,307.26	**Productos obtenidos en Fletes y Pasajes**	$ 4.379,834.57
Gastos de los Vapores: En combustibles, sueldos, víveres, repuestos, seguro, etc.		3.316,467.39	**Utilidad obtenida en Varios Ramos**	30,485.87
Gastos de Administración, Asignaciones, de Agencias y Comisiones		561,390.43	**Entradas Varias**	43,471.40
Intereses sobre Acciones Preferidas		140,000.00	**Parte de la Subvensión Fiscal adjudicada a castigo de los Vapores "Teno" y "Aconcagua"**	145,132.78
Impuesto a la Renta por Bienes Raíces	$ 2,072.35			
Impuesto sobre la Renta (2.a y 3.a Categoria)	40,114.85			
Patentes y Contribuciones Varias	96,336.33	138,523.53		
Leyes Sociales		79,452.91		
Castigos de las Reparaciones Ejecutadas en el Semestre a los Vapores "Palena" y "Huasco"		61,487.31		
Suma destinada al Fondo de Reparaciones en conformidad a lo dispuesto en el Artículo N.° 44 de los Estatutos		11,729.58		
SALDO.— UTILIDAD LIQUIDA		105,566.21		
		$ 4.598,924.62		$ 4.598,924.62

Valparaíso, Junio 30 de 1930.

E. S. COMPTON, Gerente. **R. Rivera A.,** Contador.

Hemos examinado el presente Balance, encontrándolo conforme con los libros de Contabilidad y documentos presentados en perfecto orden.

Valparaíso, Agosto 11 de 1930.

EDUARDO BUDGE, Inspector. **ALFREDO COURT,** Inspector.

Características y datos sobre las principales Sociedades cuyas acciones

Número de orden		Número de Acciones	Valor Acción Nom.		Valor Acción Pagado	Capital Subscrito	Precios medios Año 1929	Precios medios Julio 1930
	BANCOS							
1..	Central de Chile	90,832	$	1.000	$ 1,000	$ 90.832,000.—	.....	$ 1,352.40
2..	Chile	1.000,000	,,	100	Total	,, 100.000,000.—	$ 207.01	,, 205.51
3..	A. Edwards y Cía.	250,000	,,	100	,,	,, 25.000,000.—	,, 182.85	,, 179.38
4..	Español-Chile	360,000	,,	100	,,	,, 36.000,000.—	,, 101.94	,, 102.01
5..	Hipotecario de Chile	75,000	,,	200	,,	,, 15.000,000.—	,, 769.65	,, 697.22
6..	Hipotecario-Valparaíso	20,000	,,	100	,,	,, 2.000,000.—	,, 179.86	,, 180.—
7..	Italiano	100,000	,,	100	,,	,, 10.000,000.—	,, 82.70	,, 69.14
8..	Nacional	500,000	,,	80	,,	,, 40.000,000.—	,, 83.28	,, 77.16
	SALITRERAS							
1..	Agua Santa, Cía. Sal. y F. C. de	600,000	£	1		£ 600,000.—	$ 26.90	$ 12.75
2..	Astoreca, Cía. Salitrera	400,000	,,	1	Total	,, 400,000.—	,, 31.01	,, 34.—
3..	Asturias, Cía. Salitrera	200,000	,,	1	,,	,, 200,000.—	,, 13.78	,, 7.—
4..	Aurrerá, Cía. Salitrera	125,000	,,	1	,,	,, 125,000.—	.....	.....
5..	Chilena de Salitres, Cía.	202,000	,,	1	,,	,, 202,000.—	,, 4.55	,, 3.—
6..	Cota & Bonasort, Cía. Salitrera	254,000	,,	1	,,	,, 254,000.—	,, 17.95	,, 8.—
7..	Galicia, Cía. Salitrera	600,000	,,	1	,,	,, 600,000.—	,, 4.74	,, 2.06
8..	Granja, Cía. Salitrera La	320,000	,,	1	,,	,, 320,000.—	,, 30.30	,, 31.—
9..	Iberia, Cía. Salitrera	90,000	,,	5	,,	,, 450,000.—	,, 59.89	,, 40.—
10..	Loa, Cía. Salitrera El	1.300,000	,,	1	,,	,, 1.300,000.—	,, 26.17	,, 14.68
11..	Nueva Castilla, Cía. Salitrera	300,000	$	20	,,	$ 6.000,000.—	,, 20.03	,, 15.66
12..	Peñón, Cía. Salitrera El	600,000	£	1	,,	£ 600,000.—	,, 1.65	.....
13..	Perfetti Pedro, Cía. Salitrera	700,000	,,	1	,,	700,000.—	,, 2.—	.....
14..	The Lautaro Nitrate Co. Ltd. Accs Pref. Port.	1.600,000	,,	5	,,	,, 8) 14.500,000.—	,, 9)119.10	,, 123.51
	The Lautaro Nitrate Co. Ltd. Accs Pref. Nom.						,, 111.80	,, 113.40
15..	Tocopilla, Cía. Salitrera	260,000	,,	5	,,	,, 1.300,000.—	,, 312.40	,, 290.77
	MINERAS							
1..	Araca Emp. de Estaño de..... Estaño	200,000	£	1	Total	£ 200,000.—	$ 226.99	$ 150.—
2..	Batuco, Soc. Expl. y Beneficiadora .. Cobre	170,000	$	10	,,	$ 1.700,000.—	,, 6.55	.....
3..	Bronces de Río Blanco, Cía. Min.... Cobre	175,000	$	10	,,	$ 1.750,000.—	,, 2.44	,, 1.50
4..	Carolina de C., Cía. Estañífera ..... Estaño	225,000	£	1	,,	£ 225,000.—	.....	.....
5..	Caylloma, Soc. Minas de Plata ..... Plata	1.000,000	$	5	,,	$ 5.000,000.—	,, 2.71	.....
6..	Cerro Grande, Cía. Estañífera ..... Estaño	200,000	£	1	,,	£ 200,000.—	,, 20.06	,, 7.53
7..	Chacaltaya, Soc. Estañífera ..... Estaño	375,000	,,	1	,,	,, 375,000.—	.....	.....
8..	Colquiri, Cía. de Minas de ..... Estaño	800,000	$	5	,,	$ 4.000,000.—	,, 5.34	,, 1.62
9..	Condoriaco, Soc. Min. y Ben. de ... Plata	190,000	,,	10	,,	,, 1.900,000.—	,, 10.99	,, 1.62
10..	Disputada de las C. Cía. Min..... Cobre	500,000	,,	25	,,	,, 12.500.000.—	,, 49.17	,, 14.43
11..	Electra, Cía. Estañífera ..... Estaño	300,000	,,	10	,,	,, 3.000,000.—	,, 2.65	.....
12..	Fortuna Ltda., Cía., Minera ..... Cobre	100,000	,,	10	,,	,, 1.000,000.—	,, 7.56	.....
13..	Garci-Mendoza, Cía. Min. de ..... Plata	325,000	£	1	,,	£ 4) 325.000.—	,, 3.45	.....
14..	Gatico, Cía. Minas de..... Cobre	3) 1.200,000	$	12	,,	$ 14.400,000.—	,, 4.99	,, 1.32
15..	Guanaco, Cía. Minera del ..... Cobre	194,039	,,	10	,,	,, 1.940.390.—	,, 4.58	,, 4.70
16..	Huanillos y P. B. Cía. Minera ..... Cobre	300,000	,,	15	,,	,, 4.500,000.—	,, 6.09	,, 2.—
17..	Kelluani, Cons. Cía. Estañífera..... Estaño	300,000	$	10	,,	$ 3.000,000.—	,, 2.58	,, 1.50
18..	Monte Blanco, Emp. Minera... Estaño y Plata	70,000	£	4	,,	£ 280,000.—	.....	.....
19..	Morococala, Soc. Estañífera..... Estaño	500,000	,,	1	,,	,, 500,000.—	,, 20.32	,, 4.98
20..	Ocuri, Cía. Estañífera de ..... Estaño	250,000	,,	1	,,	,, 250,000.—	,, 5.89	,, 5.—
21..	Oploca de Bolivia, Cía. Min. ..... Estaño	600,000	,,	1	,,	,, 600,000.—	,, 110.76	,, 61.22
22..	Oruro, Cía. Minera de ..... Estaño y Plata	300,000	$	20	,,	$ 6.000,000.—	,, 33.92	,, 11.34
23..	Patiño Mines & Enterprises Cons. .. Estaño	1.380,316	U/S	20	,,	U/S 27.606,320.—	,, 313.09	,, 148.01
24..	Plomo, Soc. Fund. Nac. de ..... Plomo	40,000	$	30	,,	$ 1.200,000.—	.....	.....
25..	Salvador, Cía. Minera El..... Estaño	1.210,000	Sh.	30	,,	£ 1.815,000.—	,, 1.97	,, 1.—
26..	San Vicente de Bolivia, Cía. Min... Plata	250,000	£	1	,,	,, 250,000.—	,, 3.66	.....
27..	Taltal, Cía. de Minas y Ben. de.... Plata	130,000	$	10	,,	$ 1.300,000.—	,, 4.39	.....
28..	Tocopilla, Cía. Minera de..... Cobre	400.000	£	1	,,	£ 400,000.—	,, 120.98	,, 59.54
29..	Vacas Nueva. Cía. Minera de Las .. Oro	6) 720,000	$	7	,,	$ 5.040,000.—	.....	.....
	CARBONIFERAS							
1..	Lebu Cons. Cía. Carbonera de .. Ord.....	444,600	$	20	Total	$ 8.892,000.—	$ 1.64	.....
2..	Lebu Cons. Cía. Carbonera de .. 9% Pref...	555,400	,,	20	,,	,, 11.108,000.—	,, 4.99	$ 4.—
3..	Máfil, Soc. Carbonífera..... Ord	160,000	,,	50	,,	,, 8.000,000.—	,, 4.68	,, 1.98
4..	Máfil, Soc. Carbonífera..... Bonos	500	,,	1.000	,,	,, 500,000.—	,, 93.62	,, 94.—
5..	Minera e Industrial de Chile, Cía	3.687,500	,,	80	,,	,, 295.000,000.—	,, 30.07	,, 26.18
6..	Schwager, Cía. Carbonífera y de Fund.....	1.000.000	£	1	,,	£ 1.000,000.—	,, 24.75	,, 18.14
	GANADERAS Y AGRICOLAS							
1..	Aysen, Soc. Industrial del	200,000	£	1	Total	£ 200,000.—	$ 56.67	$ 32.19
2..	Cisnes, Soc. Ganadera	100.000	,,	1	,,	,, 100.000.—	,, 22.95	,, 12.64
3..	Gente Grande, Soc. Ganadera.....	400,000	,,	1	,,	,, 400,000.—	,, 65.28	,, 41.35
4..	Laguna Blanca, Soc. Ganadera de.....	230,000	,,	1	,,	,, 230,000.—	,, 152.96	,, 102.48
5..	Ñuble y Rupanco, Soc. Agrícola de	550,000	$	20	,,	$ 7) 11,000,000.—	.....	.....
6..	Tierra del Fuego, Soc. Explotadora de.....	1.800,000	£	1	,,	£ 1.800,000.—	,, 167.77	,, 118.41
7..	Vallenar, Cía. Agrícola de	50,000	$	20	,,	$ 1.000,000.—	,, 43.71	,, 36.88

3)—Restan 25,000 acciones por emitir.
4)—Restan 140,000 acciones por emitir.
5)—Restan 75,000 acciones por emitir.
6)—Restan 104,697 acciones por emitir.
7)—Aumentó su Capital de 10 a 11 millones de pesos en Octubre de 1927

8)—El capital autorizado es de £ 14.500,000.— que se forma con: 1.600,000 acciones preferidas 7 % de £ 5.—/— c/u; 320,000 acciones preferidas 7 % en dollars, de valor pagado de 100 dollars y estimadas para los efectos del capital, a £ 20.— c/u y con 2.000,000 de acciones ordinarias con valor pagado de 1 sh.
9)—Promedio sobre acciones preferidas al portador

se cotizan oficialmente en la Bolsa de Corredores de Valparaíso.

Número de orden	FONDOS			DIVIDENDOS PAGADOS POR AÑO CALENDARIO				Fecha último Dividendo Pagado	Porcentajes		Balances	Fecha último Balance	Utilidades según último Balance	Número de orden
	Reserva	Varios	Para futuros dividend.	1927	1928	1929	1930		Sobre valor T/M año 1929	Sobre valor T/M en Julio 1930				
									%	%				
1..	$16.427,306	$ 7.196,384	.....	100.—	100.—	100.—	100.—	Jul. 1 $ 50.—	.....	7.30	Sem.	30. 6.30	$ 8.845.669	.. 1
2..	„25.000,000	„ 93.000,000	$ 7.949,077	18.—	17.—	16.—	$17.—	Jul. 9 $ 8.50	7.72	8.27	„	30. 6.30	„ 8.632.783	.. 2
3..	„ 6.250,000	„ 11.350,000	„ 249,050	16.—	16.—	16.—	16.—	Jul. 10 $ 8.—	8.75	8.91	„	30. 6.30	„ 2.272.169	.. 3
4..	„ 7 000,000	.....	.....	..	..	7.50—	8.—	Jul. 21 $ 4.—	7.35	7.84	„	30. 6.30	„ 2.684.541	.. 4
5..	„13.150,000	.....	„ 1.305,234	52.—	52.—	53.—	54.—	Jul. 11 $ 27—	6.88	7.74	„	30. 6.30	„ 2.135.179	.. 5
6..	„ 500.000	„ 910,000	„ 114,414	14.—	14.—	14.—	15.—	Jul. 9 $ 7.50	7.78	8.33	„	30. 6.30	„ 201.262	.. 6
7..	„ 1.300,000	.....	.....	8.—	8.—	7.—	3.—	(4)	8.46	.....	„	30. 6.30	„ 648.823	.. 7
8..	„10.000,000	.....	„ 2.063,305	8.—	8.—	8.—	8.—	Jul. 11 $ 4.—	9.60	10.36	„	30. 6.30	„ 2.266.746	.. 8
1..	£ 60,000	£ 189,254	.....	7/6	12/-	6/8	..	.....	4.95	.....	Anual	31.12.29	£ 41.093	.. 1
2..	„ 2,944	„ 68,681	£ 15,023	..	..	1.—	..	.....	3.22	.....	„	31.12.29	„ 21.232	.. 2
3..	„ 20.000	„ 65,043	„ 11,036	..	$ 1.—	..	..	.....	..	.....	„	31.12.28	„ 19.851	.. 3
4..	60,000	„ 269,645	.....	..	..	..	..	.....	..	.....	„	31.12.28	„ P 1.478	.. 4
5..	„ 15,000	„ 1,239	„ 10,600	..	..	..	..	.....	..	.....	„	31.12.29	„ P 20.325	.. 5
6..	„ 6,950	„ 78,186	„	2/-	1/6	1/-	..	.....	11.14	.....	„	31.12.29	„ P 12.255	.. 6
7..	„ 15,000	.....	.....	..	..	..	..	.....	..	.....	„	30. 6.29	„ P 17.657	.. 7
8..	„ 9,023	„ 87,028	„ 8.313	2/-	2/-	1/-	1.—	Abr. 15 $ 1.—	6.60	3.22	„	31.12.29	„ 5.057	.. 8
9..	„ 25,049	„ 83,672	„ 16,290	..	..	..	..	.....	..	.....	„	31.12.29	„ 1.511	.. 9
10..	„ 81,674	„ 67,441	„ 20,784	..	..	..	..	.....	..	.....	„	31.12.28	„ (3 21.957	..10
11..	$ 200,000	$ 1.602,003	$ 600,000	..	$ 1.—	..	..	.....	..	.....	„	31.12.29	$ 155.935	..11
12..	£ 3,788	.....	.....	..	..	..	..	.....	..	.....	„	31.12.29	£ P 4.764	..12
13..	.....	.....	.....	..	..	..	..	.....	..	.....	„	31.12.29	„ P 18.278	..13
14..	.....	„ 649,756	.....	..	3/- (1	6/-(1	3/6	Julio 1 3/6	..	5.66	„	30. 6.29	„ 294.852	..14
15..	£ 173,000	„ 196,770	.....	20/-	20/-	15/-	16/3	Agto. 12 16/3	9.60	11.17	„	30. 6.29	„ 280.534	..15
1..	£ 46,256	£ 170,185	.....	6/-	..	..	..	.....	..	.....	Anual	31.12.29	£ 87.482	.. 1
2..	6.401	50.000	63.626	..	..	..	..	.....	..	.....	„	31.12.29	113.626	.. 2
3..	.....	.....	.....	..	..	..	..	.....	..	.....	.....	.....	.....	.. 3
4..	.....	.....	.....	..	..	..	..	.....	..	.....	.....	.....	.....	.. 4
5..	.....	.....	.....	..	..	..	..	.....	..	.....	Anual	31.12.28	$ P 25.833	.. 5
6..	£ 10,532	.....	.....	1/-	1/-	..	..	.....	..	.....	„	31.12.29	£ P 19.143	.. 6
7..	.....	.....	.....	..	..	..	..	.....	..	.....	.....	.....	.....	.. 7
8..	.....	„ 21,465	.....	..	..	..	..	.....	..	.....	Anual	31.12.28	$ 130.351	.. 8
9..	$ 127,731	.....	.....	..	..	..	..	.....	..	.....	„	31. 3.29	„ P 44.665	.. 9
10..	„ 500,000	„ 4.779,970	.....	..	..	4.—	..	.....	8.13	.....	„	30. 6.29	„ 3.723.627	..10
11..	.....	.....	.....	..	..	..	..	.....	..	.....	„	31.12.28	„ P 2.681	..11
12..	.....	.....	.....	..	..	..	..	.....	..	.....	.....	.....	.....	..12
13..	.....	.....	.....	..	..	..	..	.....	..	.....	.....	.....	.....	..13
14..	$ 237,569	.....	$ 18,128	..	..	..	..	.....	..	.....	Anual	31.12.29	„(5 129.606	..14
15..	.....	.....	.....	..	..	..	..	.....	..	.....	„	31.12.29	„(2 P 192.560	..15
16..	.....	.....	.....	..	..	..	..	.....	..	.....	.....	.....	.....	..16
17..	.....	.....	.....	..	..	..	..	.....	..	.....	.....	.....	.....	..17
18..	.....	.....	.....	..	..	..	..	.....	..	.....	.....	.....	.....	..18
19..	8,103	.....	.....	1/-	..	..	..	.....	..	.....	Anual	31.12.29	„ 15.845	..19
20..	„ 600	„	.....	..	1.—	..	..	.....	..	.....	„	31.12.29	„ P 3.499	..20
21..	£ 143.329	£ 9,889	£ 1.092	8/-	4/-	6/-	..	.....	10.83	.....	„	31.12.29	„ 182.792	..21
22..	Bs 405,697	.....	Bs.1.223,770	6.—	4.50	2.50	..	.....	7.37	.....	„	31.12.29	Bs. 34.399	..22
23..	£ 681,441	.....	£ 209,821	9/-	16/-	16/-	..	.....	10.22	.....	„	31.12.29	£ 1.079.099	..23
24..	.....	.....	.....	..	..	..	..	.....	..	.....	.....	30. 6.29	$ P 105,353	..24
25..	.....	.....	.....	..	..	..	..	.....	..	.....	.....	.....	.....	..25
26..	.....	.....	.....	..	..	..	..	.....	..	.....	Anual	31.12.27	£ P 9.328	..26
27..	$ 200,000	$ 702,000	$ 18,927	..	..	..	..	.....	..	.....	„	30. 6.28	$ P 32.391	..27
28..	£ 44,945	66,500	£ 18,751	3.—	9.—	14.50	4.—	Abr. 15 $ 4.—	11.98	6.71	„	31. 1.30	„ 9.130.796	..28
29..	.....	.....	.....	..	..	..	..	.....	..	.....	.....	.....	.....	..29
1..	.....	$ * 711,000	.....	..	..	..	..	.....	..	.....	.....	.....	.....	.. 1
2..	.....	.....	.....	..	..	..	..	.....	..	.....	Anual	31.12.28	$ P 799.282	.. 2
3..	.....	.....	.....	..	..	..	..	.....	..	.....	„	30. 6.29	„(6 78.986	.. 3
4..	.....	.....	.....	..	..	..	..	.....	..	.....	„	.....	.....	.. 4
5..	$ 3.500,000	$ 11.708,328	$ 3.000,000	2.50	2.75	3.—	2.—	Jun. 27 $ 1.—	9.97	7.57	„	31.12.29	„ 12.176.875	.. 5
6..	£ 50,000	£ 141,160	£ 15,261	..	1/-	1/-	6d.	Abr. 1.° 6d.	8.08	5.51	„	31.12.29	£ 65.794	.. 6
1..	£ 10,000	£ 46,000	£ 8,380	2/-	3/-	3/-	6d.	Abr. 4 6d.	10.58	3.10	Anual	30. 6.29	£ 31.903	.. 1
2..	„ 2,672	17,187	.....	1.—	2.—	2.—	..	.....	8.71	.....	„	31. 3.29	„ 8.064	.. 2
3..	„ 50,000	„ 197,418	„ 20,000	2/-	2/6	2/6	..	.....	7.65	.....	„	30. 6.29	„ 61.381	.. 3
4..	„ 15,000	„ 215,000	„ 11,790	5/-	8/-	7/-	2/-	Mzo. 14 2/-	9.15	3.90	„	30. 6.29	„ 78.203	.. 4
5..	$ 500,000	$ 1.000,000	$ 417,547	3.—	1.—	2.—	1.—	Jun. 30 $ 0.50	..	.....	„	31. 5.29	$ 1.444.575	.. 5
6..	£ 150,000	£ 2.128,506	£ 101,661	6/6	8/-	8/-	2/6	Mzo. 31 2/6	9.53	4.22	„	30. 6.29	£ 747.531	.. 6
7..	$ 197,061	$ 500,000	$ 350,000	..	..	1.—	1.—	Ene. 4 $ 1.—	2.22	3.57	„	30. 6.28	$ 75.586	.. 7

P=Pérdida en el ejercicio.

1)—Dividendos sobre acciones antiguas.

2)—La suma indicada es la pérdida total hasta el 31. 12 29, comprendido en este importe las cantidades de $ 57,094.70, pérdida en 1929, y $ 63,946.60 por castigos hechos el mismo año.

3)—Estas utilidades corresponden al 1er. semestre de 1929.

4)—En el 1er. Semestre de 1930 no se repartió dividendo por habersé destinado la totalidad de las utilidades a Castigos, conjuntamente con $ 1.200,000.— de las Reservas, de acuerdo con la Superintendencia de Bancos.

5)—Esta utilidad se abonó a la pérdida existente el 31.12.28 que ascendía a $ 4.110,421, quedando un déficit de $ 3.980,816.

6)—La utilidad de 78,986 al 30.6.29 fué abonada al déficit anterior de 546,792, resultando un déficit al 30.6.29 de 467,806.

Características y datos sobre las principales Sociedades cuyas acciones

Número de orden		Número de Acciones	Valor Acción Nom.	Valor Acción Pagado	Capital subscrito	Precios medios Año 1929	Precios medios Julio 1930
	INDUSTRIALES Y VARIAS						
1..	Astilleros Las Habas Ltda., Soc.	75,000	£ 1	Total	£ 75,000.—	$ 57.87	$ 60.—
2..	Buques y Maderas, Soc. Nacional de	240,000	$ 50	„	$ 12.000,000.—	„ 38.30	„ 35.98
3..	Cemento de "El Melón", Soc. Fábrica de	600,000	„ 40	„	„ 24.000,000.—	„ 99.42	„ 85.05
4..	Cervecerías Unidas, Cía.	1.100,000	„ 20	„	„ 22.000,000.—	„ 101.04	„ 109.19
5..	Chilena de Tejidos, Cía.	50,000	„ 100	„	„ 1) 5.000,000.—	„ 102.62	„ 94.—
6..	Chilena de Sedería Fca. — Accs. ord.	112,500	„ 20	„	„ 3.000,000.—	„ 5.—	„ 5.55
	Chilena de Sedería Fca. — Accs. pref.	37,500	.....	„	„	„ 20.—	„ 18.74
7..	Chilena de Electricidad, Ltda. — Accs. ord.	6.000,000	£ 1	„	£ 6.000,000.—	„ 18.20	„ 19.25
8..	Chilena de Electricidad, Ltda. — Accs. pref.	2.250,000	„ 1	„	„ 2.250,000.—	„ 47.22	„ 47.46
9..	Compañía — Bonos 8%	£ 25,100	500 y 1.000	„	„ 4.800,000.—	„ 43.04	„ 44.77
10..	Droguería del Pacífico (Dropa) ....(8).....	225,000	$ 100	„	$ 22.500,000.—	.....	.. 94.81
11..	Electricidad Industrial Cía. General de — Accs. ord.	433,000	$ 50	„	„ 21.650,000.—	„ 72.99	„ 61.48
12..	Electricidad Industrial Cía. General de — Bonos 8%	438,065	£ 1	„	£ 438,065.—	„ 40.13	„ 40.21
13..	Eléctrica de Los Andes, Soc. Emp	20,000	$ 100	„	$ 2.000,000.—	„ 156.98	„ 250.—
14..	Electro-Metálurgica, Cia,	60,000	„ 25	„	„ 1.500,000.—	.....	.....
15..	Envases y Enlozados, Fáb. Nac. de	500,000	„ 10	„	„ 5.000,000.—	„ 9.49	„ 6.54
16..	Establecimientos Químicos de Viña del Mar, Soc.	65,000	„ 20	„	„ 1.300,000.—	„ 13.97	„ 4.—
17..	Fósforos, Cía Chilena de	100,000	„ 50	„	„ 5.000,000.—	„ 220.32	„ 218.70
18..	Gas de Concepción, Cía. de	20,000	„ 50	„	„ 1.000,000.—	„ 78.67	„ 85.—
19..	Gas de Santiago, Cía. de Consum. de	360,000	„ 50	„	„ 18.000,000.—	„ 79.29	„ 70.14
20..	Gas de Valparaíso, Cía. de	200,000	„ 50	„	„ 10.000,000.—	„ 73.22	„ 69.74
21..	Globo, Cía. Molinera El	50,000	„ 100	„	„ 5.000,000.—	„ 75.57	„ 55.—
22..	Imprenta y Lit. "Universo", Soc.	100,000	„ 100	„	„ 10.000,000.—	„ 118.24	„ 106.—
23..	Industrial, Cía.	312,501	„ 20	„	„ 6.250,020.—	„ 45.46	„ 43.12
24..	Industrial de Catres Cía.	150,000	„ 20	„	„ 2) 3.000,000.—	„ 44.73	„ 44.07
25..	Industrial de Los Andes, Soc.	60,000	„ 10	„	„ 600,000.—	„ 99.74	„ 100.—
26..	Köster Ltda., Soc. Molinera y Comercial	35,000	„ 100	„	3.500,000.—	„ 102.11	„ 101.—
27..	Malvoa, Cía. Maderera	400,000	„ 20	„	„ 8.000,000.—	„ 9.42	„ 7.—
28..	Matadero Modelo, Soc.	30,000	„ 100	„	„ 3.000,000.—	„ 123.85	„ 101.—
29..	Oxígeno, Fábrica Nacional de	22,235	„ 50	„	„ 1.111,750.—	„ 58.35	„ 55.77
30..	Pan y Galletas Hucke, Cía.	12,500	„ 20	„	„ 250,000.—	„ 42.32	„ 40.—
31..	Paños de Bella-Vista Soc. Fca. Nac. de, (Suc. C. Werner)	80,000	„ 100	„	„ 8.000,000.—	„ 165.09	„ 156.62
32..	Paños de Tomé, Soc. Nacional de	218,750	„ 20	„	„ 4.375,000.—	.....	.....
33..	Papeles y Cartones, Cía Manufacturera de — Serie A	100,000	„ 100	„	„ 15.000,000.—	.....	147.48
	Papeles y Cartones, Cía Manufacturera de — Serie B	50,000	„ 100	9) $ 40		.....	„ 155.—
34..	Perfumería, Cía. General de	40,000	„ 25	Total	„ 1.000,000.—	„ 18.53	„ 19.—
35..	Punta de Lobos, Cía. Exp. de las Salinas de	18,000	„ 50	„	.. 900,000.—	„ 275.12	„ 241.66
36..	Población Vergara, Soc.	8,540	„ 100	„	„ 854,000.—	.....	.....
37..	Tabacos, Cía. Chilena de	500,000	„ 20	„	„ 10.000,000.—	„ 117.85	„ 108.97
38..	Tejidos "El Salto", Cía. Nacional de	100,000	„ 100	„	„ 10.000,000.—	.....	.....
39..	Telégrafo Comercial, Cía.	80,000	„ 25	„	„ 2.000,000.—	„ 48.10	„ 45.67
40..	Trasportes Unidos, Cía.	15,000	„ 50	„	„ 750,000.—	„ 32.21	.....
41..	Vapores, Cía. Sud-Americana de — Serie A. Ord.	600,000	„ 20	„	„ 12.000,000.—	„ 27.52	„ 16.25
42..	Vapores, Cía. Sud-Americana de — Serie B pref 7%	3) 200,000	„ 4) 20	„	„ 4) 4.000,000.—	„ 50.09	„ 48.87
43..	Viña del Mar Cía., Ref. de Azúcar de	1.745,000	£ 1	„	£ 1.745,000.—	„ 54.51	„ 58.95
44..	Vidrios. Soc. Fábrica Nac. de	30,000	$ 100	„	$ 3.000,000.—	.....	.....
45..	Volcán, Cía. Industrial El	40,000	„ 50	„	„ 2.000,000.—	.....	.....
	ASCENSORES						
1..	Cerro Alegre, Soc. de Ascensores del	1,200	$ 50	Total	$ 60,000.—	$ 170.—	$ 170.—
2..	Mecánicos, Cía, de Ascensores	24,000	„ 50	„	„ 1.200,000.—	„ 73.62	„ 72.—
	SEGUROS						
1..	Alsacia, Cía. de Seguros La	10.000	$ 100	$ 55	$ 1.000,000.—	$ 53.94	$ 55.—
2..	América, Cía. de Seguros La	8.000	„ 80	Total	„ 640,000.—	„ 75.20	„ 75.—
3..	Antofagasta, Cía. de Seguros La	2.500	„ 500	$ 50	„ 1.250,000.—	„ 170.—	.....
4..	Araucanía, Cía. de Seguros	40.000	„ 25	Total	„ 1.000,000.—	„ 82.26	„ 72.—
5..	Central, Cía. de Seguros La	40.000	„ 50	$ 25	„ 2.000,000.—	„ 54.38	„ 52.—
6..	Chilena Consolidada, Cía. de Seg. La	500.000	„ 40	Total	„ 20.000,000.—	„ 45.35	„ 45.98
7..	Confianza, Cía. Nac. de Seguros La	25.000	„ 40	„	„ 1.000,000.—	„ 5) 47.52	„ 5) 49.—
8..	Comercial, Cía. de Seguros La	8.000	„ 125	„	„ 1.000,000.—	„ 171.21	„ 198.88
9..	Continental, Cía. de Seguros La	10.000	„ 100	$ 25	„ 1.000,000.—	„ 25.—	„ 25.—
10..	Cóndor, Cía. de Seguros El	100.000	„ 20	Total	„ 2.000,000.—	„ 25.92	„ 29.11
11..	Española, Cía. de Seguros La	20.000	„ 100	..	.. 2.000,000.—	„ 293.16	„ 305.22
12..	Estrella, Cía. Nac. de Seguros La	150.000	„ 20	„	„ 3.000,000.—	„ 41.—	„ 30.—
13..	Franco-Chilena, Cía. de Seguros	40.000	„ 25	„	„ 1.000,000.—	„ 80.31	„ 72.66
14..	Germania, Cía. de Seguros	40.000	„ 25	„	„ 2.000,000.—	„ 82.26	„ 72.—
15..	Iberia, Soc. de Seguros La	20.000	„ 50	„	„ 1.000,000.—	„ 70.—	„ 78.33
16..	Italia, Cía. de Seguros La	5.000	„ 500	$ 300	„ 2.500,000.—	„ 550.—	„ 550.—
17..	Mundial, Soc. Intern. de Seguros	10.000	„ 200	„ 110	„ 2.000,000.—	.....	.....
18..	Nueva España, Soc. de Seguros La	20.000	„ 50	Total	„ 1.000,000.—	„ 357.57	„ 7) 74.56
19..	Protectora, Cía. de Seguros La	4.000	„ 250	„	„ 1.000,000.—	„ 316.74	„ 312.77
20..	Previsora, Cía. de Seguros La	20.000	„ 100	$ 50	„ 2.000,000.—	„ 44.58	„ 40.—
21..	Unión Italo-Chilena Cons., Cía. de Seguros La.	50.000	„ 20	„	„ 1.000,000.—	„ 34.58	„ 34.14
22..	Vascongada Cons. Cía. de Seguros	40,000	„ 25	„	„ 1.000,000.—	„ 33.95	„ 35.77
23..	Yugoslava, Cía. Nac. de Seguros La	100.000	„ 50	$ 25	„ 5.000,000.—	„ 41.81	.....

1)—Aumentó su Capital de dos y medio a cinco millones de pesos en Sept. 1925.
2)—Aumentó su Capital de dos y medio a tres millones de pesos en Junio 1927.
3)—Emitidas el año 1924.
4)—Pesos de 18 d.
5)—Promedio sobre acciones nuevas.
6)—Promedio sobre acciones nuevas.
7)—Acciones Nueva Emisión.
8)—Dropa - Abreviación de Droguería del Pacífico.
9) —Las acciones Serie B, se pagan en cuotas de $ 40.— en Enero de 1930; $ 30 en Julio de 1930 y $ 30 en Enero de 1931.

se cotizan oficialmente en la Bolsa de Corredores de Valparaíso.

Número de orden	FONDOS Reserva	FONDOS Varios	FONDOS Para futuros dividend.	DIVIDENDOS PAGADOS POR AÑO CALENDARIO 1927	1928	1929	1930	Fecha últimos Dividendos Pagados	Porcentajes Sobre valor T/M Año 1929	Porcentajes Sobre valor T/M en Julio 1930	Balances	Fecha último Balance	Utilidades según último Balance	Número de orden
									%					
1..	£ 3,000	£ 80,086	£ 1,092	4.75	4.50	5.—	5.50	Jul. 23 $ 3.—	8.64	9.16	Sem.	30. 6.30	£ 13.228	1
2..	$ 500,000	$ 3.537,832	159,731	..	..	3.50	..	.....	9.13	.....	Anual	30. 6.29	$ 1.541.730	2
3..	„ 2.400,000	„ 1.200,000	$ 1.866,209	5.—	6.25	7.75	6.—	Jul. 1 $ 2.—	7.79	7.05	Sem.	30. 6.29	„ 2.432.068	3
4..	„ 1.000,000	„ 21.794,752	„ 609,132	7.—	10.—	8.50	10.—	Ag. 14 $ 5.—	8.41	9.15	Anual	28. 2.30	„ 14.579.081	4
5..	„ 600,000	„ 300,000	„ 177,849	5.—	8.—	9.—	6.—	Mzo. 23 $ 6.—	8.77	6.38	„	31.12.29	„ 557.584	5
6..	„ { 131,600	„ 813,903	„ 150,000	..	..	..	..	.....	.....	.....	„	{ 31.12.29	„ 278.442	6
7..	{ £ 74,920	{ £ 665,000	„ 56,533	2.—	2.—	2.—	..	.....	10.—	.....	„	30. 6.29	$ 21.114.807	7
8..				2 d 1/8	d.4.8 1/9	0.80 3.60	..	.....	7.82	.....	„			8
9..	Cup. Marzo	1.°y Stbre. 1.°	.....	3.20	3.20	3.20	1.60	Abr. 14 $ 1.60	7.62	3.37	.....	.....	.....	9
10..	$ 200,000	$ 1.024,627	$ 248,726	..	..	8.—	4.—	Mzo. 10 $ 4	7.43	.....	.....	.....	.....	10
11..	1.459,000	270,375	670,000	5.50	6.—	6.—	1.50	Jul. 10 $ 1.50	.....	4.21	Anual	30. 6.29	$ 2.218.332	11
12..	Cup. Enero	10 y Jul. 10	.....	3.20	3.20	3.20	3.20	Jul. 10 1.60	6.16	2.43	Sem.	31.12.29	1.299.574	12
13..	$ 105,174	$ 442,869	.....	13.95	14.50	11.75	..	.....	7.97	7.95	.....	.....	.....	13
14..	„ 250,000	„ 381,990	.....	2.—	6.—	4.—	4.—	Abr. 1 $ 2. —	7.48	.....	Sem.	31.12.29	„ 207.173	14
15..	„ 1.000,000	„ 1.178,289	„ 35,456	1.—	0.80	..	..	.....	.....	.....	Anual	30. 6.29	„ 390.026	15
16..	„ 60,000	„ 150,000	„ 29,967	..	..	..	..	.....	.....	.....	„	30. 6.29	„ P. 931.768	16
17..	„ 1.100,000	„ 3.000,000	„ 1.422,174	18.—	18.—	18.—	5.—	Feb. 15 5.—	8.16	2.08	Sem.	31.12.29	„ P. 38.264	17
18..	„ 100,000	„ 188,558	„ 67,105	10.—	5.—	8.50	8.—	Jul. 16 4.—	10.80	9.41	„	31.12.29	„ 1.286.548	18
19..	„ 1.080,000	„ 6.290,000	„ 1.300,000	5.—	5.50	4.50	5.50	Jul. 28 $ 2.75	5.67	7.84	„	30. 6.30	„ 99.643	19
20..	„ 100,000	„ 5.459,623	„ 250,000	8.—	5.—	9.—	2.50	Agto. 8 $ 2.50	12.29	3.58	Anual	30. 6.30	„ 1.418.000	20
21..	„ 500.000	„ 4.100,000	„ 250,770	8.—	3.—	8.—	4.—	Abr. 15 $ 4.—	10.58	7.27	„	30. 6.30	„ 2.084.210	21
22..	„ 250,000	„ 5.922,127	„ 212,015	13.—	8.—	4.—	8.—	Jul. 7 $ 4.—	3.75	7.54	Sem.	31.12.29	„ 262.654	22
23..	„ 500,000	„ 9.935,227	„ 503,962	2.50	3.50	4.—	4.—	Agto. 14 2.—	8.79	9.27	„	30. 4.30	„ 941.189	23
24..	„ 1,500,000	„ 893,156	„ 749,690	4.—	4.—	5.—	2.—	Jun. 25 $ 1.—	11.17	4.53	Anual	30. 6.30	„ 661.280	24
25..	„ 500,000	„ 3.580,000	„ 324,222	4.—	5.—	6.—	..	.....	6.01	.....	„	31.10.29	„ 1.203.383	25
26..	„ 330,000	„ 250,000	„ 347,731	9.—	10.638	9.574	..	.....	.....	.....	„	31. 8.29	„ 1.296.639	26
27..	„ 800,000	„ 1.000,560	.....	1.—	1.—	1.—	..	.....	10.61	.....	„	31.12.28	„ 601.407	27
28..	„ 700,000	„ 708,461	„ 102,729	..	..	..	..	.....	.....	.....	„	30. 6.29	„ 253.238	28
29..	„ 152,157	„ 149,440	„ 100,057	5.75	6.1914	6.3828	6.3828	Agto. 18 3.1914	10.93	11.44	Sem.	31.12.28	„ 9.563	29
30..	„ 25,000	„ 117,500	„ 30,999	4.—	3.50	4.—	5.—	Jul. 28 $ 2.50	9.45	12.50	„	31.12.29	„ 124.262	30
31..	„ 492,590	„ 4.500,000	„ 218,201	10.—	10.—	15	15.—	Mzo. 21 $ 15	9.08	9.57	Anual	31.12.29	„ 55.506	31
32..	„ 963,532	„ 1.825,000	„ 176,000	4.50	4.50	3.—	2.—	Abr. 21 $ 2.—	.....	.....	„	31.12.28	„ 3.306.424	32
33..	„ 1.165,000	„ 1.000,000	„ 104,766	..	..	..	8.—	Julio 28 $ 4.—	.....	5.42	„	31.12.28	„ 1.222.162	33
34..	„ 250,000	„ 23,044	.....	1.—	1.25	1.50	2.	Agto. 7 1.—	8.09	10.52	„	30. 6.29	„ 2.018.750	34
35..	„ 200,000	„ 755,000	„ 36,000	16.—	16.—	20.—	10.—	Jun. 18 $ 4.—	7.26	4.13	Sem.	30. 6.29	„ 126.297	35
36..	„ 100,000	„ 257,510	„ 34,578	..	50.—	..	..	.....	.....	.....	Anual	31.12.29	„ 301.977	36
37..	„ 5.000,000 y £ 50,000	„ 5) 8.395,466	„ 1.600,000	8.—	8.50	9.50	7.50	Jul. 26 $ 2.50	8.06	6.88	Sem.	31.12.29	„ P. 42.490	37
38..	„ 1.000,000	„ 1.850,000	„ 793,876	12.—	13.1276	14.—	9.—	May. 31 $ 3	.....	.....	Anual	30. 6.29	„ 3.003.752	38
39..	„ 650,000	„ 1.142,242	„ 140,000	5.50	6.—	5.—	5.—	Jul. 28 $ 2.50	10.39	10.94	Sem.	31.12.29	„ 1.831.475	39
40..	„ 77,760	„ 174,362	.....	2.20	..	2.75	..	.....	8.53	.....	Anual	30. 6.29	„ 268.588	40
41..	„ 1) 100,000	„ 1) 2.327,462	„ 1) 25,065	1.75	2.—	2.—	1.—	Feb. 17 1.—	7.26	6.14	Sem.	31.12.29	„ 1) 435.402	41
42..	.....	.....	.....	1) 1.40	1) 1.40	1) 1.40	1) 1.40	Jun. 30 0.70	8.38	8.59	.....	.....	.....	42
43..	£ 91,173	£ 83,407	£ 60,000	3.25	3.—	4.25	3.75	Jul. 30 $ 1.25	7.79	6.36	Anual	31.12.29	£ 259.237	43
44..	$ 800,000	$ 72,649	.....	..	..	..	..	.....	.....	.....	„	31.12.28	$ 655.109	44
45..	„ 125,000	„ 230,392	$ 120,000	..	2.—	7.—	4.—	Jun. 10 $ 2.—	.....	.....	„	30. 6.29	„ 218.923	45
1..	$ 25,000	$ 40,500	$ 6,389	14.—	16.—	16.—	..	.....	9.41	.....	Sem.	31.12.29	$ 11.480	1
2..	„ 100,000	„ 60,315	„ 21,432	8.—	8.—	6.—	6.—	Jul. 21 $ 2.—	8.14	8.33	„	28. 2.30	„ 118.373	2
1..	$ 152,000	$ 109,075	$ 101,430	4.—	4.50	5.40	3.—	Ene. 22 $ 3.—	10.01	5.45	Sem.	31.12.29	$ 102.664	1
2..	„ 10,000	„ 174,255	„ 4,465	..	..	4.—	4.—	Ago. 11 $ 2.—	5.31	5.33	Anual	31.12.29	„ 45.512	2
3..	„ 380,138	„ 443,581	„ 39.033	10.—	5.—	..	..	.....	.....	.....	Sem.	30. 6.29	„ 52.723	3
4..	„ 250,000	„ 1.752,842	„ 80,329	6.50	6.—	6.—	6.—	Ag. 5 $ 3.—	7.29	8.33	Anual	31.12.29	„ 400.355	4
5..	„ 1.000,000	„ 100,000	„ 2,505	4.—	5.—	5.—	3.—	Jul. 28 $ 3.—	9.19	5.76	Sem.	31.12.29	„ 266.260	5
6..	„ 3.495,252	„ 1.618,458	„ 205,194	2.50	5.25	4.25	2.—	Jul. 29 $ 1.—	9.37	4.34	Anual	31.12.29	„ 2.684.533	6
7..	„ 320,000	„ 410,000	„ 5,008	4.—	8.—	2.—	..	.....	4.20	.....	„	31.12.29	„ 139.741	7
8..	„ 500.000	„ 489,862	„ 78,246	5.—	10.—	2) 20.—	17.—	Jul. 30 $ 10.—	11.68	8.54	Sem.	31.12.29	„ 128.554	8
9..	„ 153,368	„ 86,055	„ 3,630	..	1.—	..	..	.....	.....	.....	„	30. 6.29	„ 15.806	9
10..	„ 281,355	„ 592,106	.....	..	1.—	1.40	0.80	Julio 3 0.80	5.40	2.74	Anual	31.12.28	„ 546.063	10
11..	„ 1.500.000	„ 2.141,723	„ 191,646	20.—	3) 20.—	22.50	25.—	Jul. 30 $ 12.50	7.67	8.19	Sem.	31.12.29	„ 493.850	11
12..	„ 490,030	„ 827,130	„ 33,925	1.75	2.25	2.50	2.50	Ago. 1.° $ 1.50	6.09	8.33	Anual	31.12.29	„ 519.118	12
13..	„ 360,551	„ 872,808	„ 209,719	5.—	5 6596	6.—	6.—	Jul. 31 $ 3.—	7.47	8.25	Sem.	31.12.29	„ 263.954	13
14..	„ 250,000	„ 1.752,842	„ 80,329	6.50	6.—	6.—	6.—	Ag. 5 $ 3.—	7.29	8.33	Anual	31.12.29	„ 400.355	14
15..	„ 500,000	„ 416,288	„ 203,153	8.—	19.1489	14.8935	6.—	Abr. 16 $ 2.—	.....	7.65	Sem.	31.12.29	„ 385.809	15
16..	„ 320,000	„ 1.516,241	„ 74,087	40.—	40.—	45.—	50.—	Ag. 1 $ 25.—	8.18	9.09	„	31.12.29	„ 319.502	16
17..	.....	„ 1.419,606	.....	..	..	..	..	.....	.....	.....	Anual	31.12.28	„ 78.524	17
18..	„ 200,000	„ 325,000	404,962	15.—	23.2978	29.2552	4) 5.60	Jul. 24 $ 2.—	4.23	7.51	Sem.	31.12.29	„ 258.312	18
19..	„ 284,000	„ 9,075	„ 18,386	15.—	15.—	15.—	15.—	Ene. 22 $ 15.—	4.73	4.79	„	31.12.29	„ 176.629	19
20..	„ 170,691	„ 167,614	.....	..	..	..	..	.....	.....	.....	Anual	31.12.29	„ 201.367	20
21..	„ 401,049	„ 436,926	7,040	1.60	2.0638	2.—	3.50	Jul. 17 $ 1.50	5.78	10.25	„	31.12.29	„ 243.931	21
22..	„ 177,189	„ 322,640	„ 31,115	1.—	2.—	3.—	2.50	Jul. 24 $ 1.50	8.83	6.98	Sem.	31.12.29	„ 264.005	22
23..	„ 590,000	„ 1.877,000	„	2.50	2.50	2.50	1.25	Feb. 21 $ 1.25	5.97	.....	Anual	31.12.29	„ 712.772	23

1)—Pesos de 18 peniques.

2)—Además repartió un dividendo de $ 5.— sobre 3,210 accs. nueva emisión.

3)—En el 1er. semestre de 1928 repartió además un dividendo extraordinario de $ 10.— en acciones de "La Territorial".

4)—Dividendo sobre acciones, nueva emisión.

5)—El Fondo de Reservas Extraordinarias, al 31 de Diciembre de 1929, era de $ 6.889,052.82.

LA ESPAÑOLA

Sociedad de Seguros contra Incendios y Riesgos de Mar.—Autorizada por Decreto Supremo de Diciembre 31 de 1898.

Capital Suscrito y totalmente pagado....	$ 2.000,000.—	Fondo para Dividendos	$ 233,619.21
Fondo de Reserva.....	,, 1.600,000.—	,, Leyes Sociales	,, 100.000.—
,, para Eventualidades.....	,, 1.000,000.—	,, para Reparaciones de Edificios....	,, 50,000.—
,, Primas Riesgos en Curso.....	,, 598,776.98	Siniestros Pagados, Neto..	,, 13.178,337.10
,, Fluctuaciones de Propiedades	,, 250,000.—	Dividendos Pagados.....	,, 6.890,000.—

OFICINA PRINCIPAL EN VALPARAISO

Blanco 935/937. — Casilla 561 — Dirección Telegráfica: "GALDOS".

BALANCE GENERAL en 30 de Junio de 1930.

ACTIVO

Bienes Raíces			$ 3.220,000.—
Bonos:			
$ 34,000.— Bco. Hip. de Chile..... a $	95.50	$ 32,470.—	
$ 36,000.— Bco. Hip. Valparaíso.....a	97.50	35,100.—	67,570.—
Acciones:			
6,000 Banco Español-Chile ..... a	105.—	$ 630,000.—	
2,000 Compañía Chilena de Tabacos .... a	113.—	226,000.—	
1,200 Cía. Carb. y de Fund. Schwager a	20.—	24,000.—	
8,000 Compañía Salitrera Galicia.....a	2.50	20,000.—	
5,000 Sociedad Ind. del Aysen .....a	32.50	162,500.—	
3,000 Soc. Ganadera Tierra del Fuego....a	121.—	363,000.—	
1,000 Soc. Cemento El Melón.....a	95.—	95,000.—	
10,000 Cía. Electric. de Valpso. (ord.) .. a	20.—	200,000.—	
253 Caja Reaseguradora de Chile (B).....a	1,011.82	255,990.46	
100 Caja Reaseguradora de Chile (C).....a	1,011.82	101,182.—	
150 Cía. Petrolífera Titan..... en		1.—	
4 Cía. Nacional de Teléfono..... en		1.—	
5,325 Bco. Español de Chile en Liquid.....en		1.—	$ 2.077,675.46
Préstamos Hipotecarios			491,800.98
Otros Préstamos.....			156,806.62
Bancos:			
Depósitos a Plazo..... $	200,000.—		
Intereses Devegandos.....	1,880.—	$ 201,880.—	
Depósitos a la Vista.....		374,722.24	576,602.24
Caja			332.43
Retenciones en el Extranjero			714,870.44
			$ 7.305,658.18
MUEBLES, UTILES Y MATERIAL: en			1.—
DEUDORES DIVERSOS:			
Compañías Congéneres.....		$ 97,565.90	
Agentes y Corredores		317,666.41	
Primas por Cobrar.....		24,107.20	
Deudores por Siniestros		1,079.42	
Letras y Documentos		87,758.21	
Cuentas Varias		11,606—	539,783.14
			$ 7.845,442.31

PASIVO

RESERVAS TECNICAS:		
Riesgos en Curso	$ 598,745.53	
"Treaties"	714,870.44	
Otros Seguros.....	31.45	$ 1.313,647.42
PASIVO DE INVERSIONES:		
Caja de Crédito Hipotecario		588,901.32
ACREEDORES DIVERSOS:		
Compañías Congéneres.....	$ 301,587.51	
Agentes y Corredores.....	1,950.12	
Acreedores por Siniestros.....	48,868.82	
Cuentas Varias.....	64,278.75	416,685.20
Total del Pasivo.....		$ 2.319,233.94
CAPITAL Y RESERVAS DE CAPITAL:		
Capital: 20,000 Acciones a $ 100.—c/u. totalmente pagado.....	$ 2.000,000.—	
Reservas: Legal	1.600,000.—	
,, de Revalorización de Bienes Raíces.....	11,949.—	
Otras Reservas.....	1.623,364.99	5.235,313.99
		$ 7.554,547.93
GANANCIAS Y PERDIDAS:		
Utilidad en el Semestre.....		290,894.38
		$ 7.845,442.31

CUENTA DE GANANCIAS Y PERDIDAS

Correspondiente al ejercicio de 6 meses terminado el 30 de Junio de 1930.

DEBE

...guros.....	$ 728,617.69	
Reserva de Riesgos en curso, ejercicio actual.....	598,776.98	
Siniestros.....	155,988.34	
Comisiones, Impuestos, Sueldos, Gastos y Contribuciones....	261,591.77	
Castigos.....	4,323.13	
Impuesto a la Renta, 3.a Categoría.....	6,058.80	
Contratos de Participación.....	180,500.18	
Intereses Hipotecarios	24,829.44	
Déficit Valores en Extinción Reserva.....	63,475.55	
	$ 2.024,161.88	
Saldo, Utilidad.....	290,894.38	
	$ 2.315,056.26	

HABER

Primas de Seguros y Reseguros	$ 1.513,654.57
Reserva de Riesgos en curso, ejercicio anterior.....	601,529.43
Arriendos, Intereses, Dividendos, menos Impuesto a la Renta	193,872.26
Representaciones	6,000.—
	$ 2.315,056.26

LUIS MUSATADI G.,
Contador.

ANTONIO PEREZ N.,
Director-Gerente.

INFORME

Hemos revisado el presente Balance encontrando conforme los Saldos del Mayor y los valores en Cartera.

Dejamos constancia que los soldos están debidamente comprobados.

Valparaíso, Julio 24 de 1930.—PRUDENCIO GOICOECHEA.—RAUL L. REPETTO, Inspectores.

CERTIFICADO.—Hemos revisado el Balance preinserto con los libros de la Compañía y verificado las inversiones, teniendo a la vista los títulos de Acciones y Bonos, o los certificados de los Bancos en cuyo poder se encuentran depositados.

Somos de opinión que el Balance de refrencia ha sido hecho en debida forma y es la exposición fiel del estado de los negocios de la Compañía en 30 de Junio de 1930, según lo acreditan los mencionados libros y la documentación.

Valparaíso, Julio 24 de 1930.

Price, Waterhouse, Faller & Co.

LA COMERCIAL

COMPAÑIA CHILENA DE SEGUROS

Autorizada por Decreto Supremo N.° 2388 de 25 de Noviembre de 1899; 1780 de 25 de Julio de 1900 y 1088 de 5 de Marzo de 1929.

CAPITAL TOTALMENTE PAGADO.....	$ 1.000,000.--	DIVIDENDOS REPARTIDOS	$ 1.056,050.00
FONDOS ACUMULADOS.....	839,229.21		
RESERVAS TECNICAS	245,801.02	SINIESTROS PAGADOS	5.270,822.21

BALANCE GENERAL al 30 de Junio de 1930.

ACTIVO			PASIVO		
Inversiones y Fondos:			**Reservas Técnicas:**		
Bienes Raíces	$ 1.225,000.—		Fondo para Riesgos en Curso		$ 245,801.02
Bonos	376,600.—				
Acciones	385,996.06		**Acreedores Diversos:**		
Préstamos Hipotecarios	17,000.—				
Bancos: Depósitos a la vista	30,082.05		Compañías Congéneres.....	$ 11,508.18	
Caja	14,670.01	$ 2.049,348.12	Agentes y Corredores	374.62	
			Acreedores por Siniestros.....	32,731.96	
Muebles		20,000.—	Dividendos por Pagar.....	837.14	
			Impuestos por Pagar.....	6,890.92	52,342.82
Deudores Diversos:					
			Total del Pasivo		$ 298,143.84
Compañías Congéneres.....	$ 15,518.43				
Agentes y Corredores	97,532.01		**Capital y Reservas de Capital:**		
Sucursal Santiago	28,396.15				
Primas por Cobrar	17,505.70		Capital:		
Deudores por Siniestros.....	14,187.10		Emitido, acciones 8,000 de $ 125		
Arriendos por Cobrar.....	11,250.—	184,389.39	c/u.	$ 1.000,000.—	
			Reservas:		
			Legal	500,000.—	
			De Revalorización de Bienes Raíces	225,000.—	
			De Futuros Dividendos	78,246.33	
			De Eventualidades	17,000.—	1.820,246.33
			Ganancias o Pérdidas:		
			Utilidad		135,347.34
		$ 2.253,737.51			$ 2.253,737.51

GANANCIAS Y PERDIDAS

Correspondiente al ejercicio de seis meses terminado el 30 de Junio de 1930.

DEBE			HABER		
Reseguros	$ 306,343.47		Primas de Seguros y Reseguros ..	$ 651,066.18	
Reserva de Riesgos en Curso, Ejercicio Actual	245,801.02		Reserva de Riesgos en Curso, Ejercicio anterior.....	247,862.27	
Siniestros.....	82,520.83				
Comisiones, Impuestos, Sueldos, Gastos y Contribuciones en Operaciones de Seguros	213 928.19		**Producto de Inversiones:**		
Castigos	13,360.34				
Impuesto a la Renta 3.ª Categoría	1,653.18	$ 863,607.03	Entradas por Arrriendos, menos gastos y contribuciones; Dividendos; Intereses percibidos, Devengados y Pagados, menos Impuesto a la Renta y Gastos; Utilidad Realizada por Enajenación, etc.....	100,025.92	$ 998,954.37
Saldo: Utilidad.....		135,347.34			
		$ 998,954.37			$ 998,954.37

ALFREDO CARVALLO C.
Director-Gerente.

J. H. OLAVARRIA G.
Sub-Gerente Contador.

INFORME:

Examinado el Balance anterior y comprobado con los libros y documentos respectivos, lo hemos encontrado conforme.

D. 2.° WALTER, HERNAN SOMAVIA A.,
Inspectores.

BONOS DEL ESTADO

CARACTERISTICAS Y COTIZACIONES DURANTE LA QUINCENA

Año de emisión	EMPRESTITOS	Interés	Amortización	Autorizado por Ley N.°	Autorizado por Ley Fecha	Monto de la emisión	Año de Vencimiento	Estado de la emisión al 31.12.29	Vencimiento de los Cupones	COTIZACIONES Agosto 12 a Agosto 25 de 1930 — 12	13	14	15	16	18	19	20	21	22	23	25
1919/20	Edificación Escolar ..	7%	1%	3069	21. 5.916	$ 6.000,000	1947	$ 5.179,000	Jun. 30–Dic. 31	N 90	N 90	N 87		N 90	N 90	N 87	N 89	N 89	N 89	N 89	N 89
1924	Apostadero Naval....	8%	2%	3966	25. 7.923	3.800,000	1946	1.865,000	Jun. 5–Dic. 5	N100	N100	N100		N100	N100	C 98	C 98	C 98	C 98	C 98	C 98
1126	Canalización Mapocho	8%	25%	3814	29.11.921	6.100,000	1931	1.560,000	Jun. 30 –Dic. 31	N100	N100	N100		N100	N100	C 98	C 98	C 98	C 98	N 98	C 98
28	Camino Santiago San Bernardo	8%	20%	273	24. 2.925	8.150,000	1938	8.150,000	Ene. 1–Jul. 1	V 98	V 98	V 98		V 98	T 98	T 98	C 98	C 98	C 98	N 98	N 98
1928	Camino P. Arenas P. Natales	8%	5%	4253	13. 1.928	2.300,000	1940	1.847,000	Abr. 3–Oct. 31	N100	N100	V 99¾		C 99½	C 99½	C 99½	N 99½	N 99½	N 99½	V100	V100
1928	Camino San Antonio–Cartagena.....	8%	5%	4309	9. 2.928	730,000	1940	579,000	Abr. 30–Oct. 30	C 98	C 98	N100		V 98	N100	N 99	N 99	N 99	N 99	N 98	N 98
1928	Camino Concepción–Talcahuano	7%	3%	4294	8. 2.928	1.900,000	1945	1.783,000	May. 30–Nov. 30	C 88	T 88	N 87		N 88	N 87	T 88	N 88½	N 88½	N 88½	N 89	N 89
1928	Construción Puentes..	7%	10%	367	18. 3.925	5.000,000	1938	4.250,000	May 30–Nov. 30	N 94	V 92	V 89		V 92	N 90	V 92	V 92	V 92	V 92	N 92	N 92
1923	Obras Regadío Serie A	8%	2%	2953	9.12.914	5.606,000	1946	4,044,000	Jun. 30–Dic. 31	N100	N100	N 98		N 98	N100	C 98	C 98	C 98	C 98	C 98	C 98
1925	Obras Regadío Serie B	2%	1%						Abr.30–Oct. 30	C 98	T 98	N 98									
1919	Obras Regadío	7%	1%	2953	9.12.914	9.081,000	1949	7.800,000	Jun. 30–Dic. 31	N 90	N 90	V 87		N 90	N 87	T 88½	N 88½	N 88½	N 88½	N 89	N 89
1928	Obras Públicas	7%	1%	4303	15. 2.928	25.000,000	1959	24.612,000	Jun. 1–Dic. 1	T 88	C 88	C 88½		C 88	V 90	C 90	C 90	C 90	C 90	N 90	C 90
1929	Deuda Interna	7%	1%	4303	15. 2.928	50.000,000	1959	49.492,000	May.15–Nov. 15	C 88	C 88	C 89½		C 89½	C 89½	C 89½	C 90	C 90	V 90	N 90	C 90

FESTIVO

CARACTERISTICAS Y COTIZACIONES DE BONOS DEL GOBIERNO DE CHILE Y DE LA CAJA DE CREDITO HIPOTECARIO EN NUEVA YORK

GOBIERNO DE CHILE

Año Emisión	Intereses	Amortización	Total de la emisión	En circulación al 31. 12. 29	Vencimiento	Corte de los Bonos	Fecha de pago de los cupones	COTIZACIONES Agosto 12
			Dollars	Dollars		Dollars		Dollars
1922	7 %	2 %	18.000,000	15.888,000	1942	$ 1,000 y 500	1.° Marzo— 1.° Nov.	102¼
1926	6 %	1 %	42.500,000	41.013,500	1960	$ 1,000 y 500	1.° Abril — 1.° Octubre	92½
1927	6 %	1 %	27.500,000	26.708,000	1961	$ 1,000 y 500	1.° Feb. — 1.° Agosto	.....
1928	6 %	1 %	11.198,050	10.963,662	1961	$ 1,000 y 500	1.° Enero — 1.° Julio	.....
1928	6 %	1 %	16.000,000	15.838,000	1961	$ 1,000 y 500	1.° Marzo— 1.° Sept.	.....
1929	6 %	1 %	10.000,000	9.950,000	1962	$ 1,000 y 500	1.° Marzo— 1.° Sept.	.....

CAJA DE CREDITO HIPOTECARIO

1925	6½ %	0,964 % 32 años	20.000,000	19.010,500	1957	$ 1,000 y 500	30 Junio — 31 Dic.	97½
1926	6¾ %	¾% 35 años	20.000,000	19.039,500	1961	$ 1,000 y 500	30 Junio — 31 Dic.	99
1928	6 %	1 %	20.000,000	19.691,000	1961	$ 1,000 y 500	30 Abril — 31 Oct.	.....
1929	6 %	1 %	20.000,000	19.900,000	1962	$ 1,000 y 500	1.° Marzo — 1.° Nov.	.....

CARACTERISTICAS Y COTIZACIONES DE BONOS HIPOTECARIOS Y MUNICIPALES

BONOS	Interés	Amortización	Fecha de pago de los cupones	Valor de los Bonos en Circulación al 31-7-30	AGOSTO 12 A AGOSTO 25 DE 1930												
					12	13	14	15	16	18	19	20	21	22	23	25	T/M 1929
HIPOTECARIOS																	
Caja de Crédito Hipotecario..	8%	½%	30 M. y 30 S.	$ 56.825,000	V 98½	T 98½	N 98½		N 98½	N 98½	C 98½	N 99	C 98½	V 98¾	V 98½	V 98½	100.55
	8%	1%	30 J. y 31 D.	74.434,800	C 98½	C 98½	N 98½		C 98	T 98½	V 98½	V 98½	V 98½	V 98½	V 98½	C 98¼	100.63
	7%	1%	15 E. y 15 J.	59.443,400	V 90	V 90	V 90		N 89	N 89	C 89	V 89	T 88½	N 88¼	V 89	C 87	95.40
	6%	1%	30 A. y 31 O.	10.103,700	N 87	N 87	N 87		N 87	N 87	N 87	N 87	N 84	N 84	N 84	V 87	89.54
	7%	½%	.....	509.213,500	C 87	V 87	C 87		C 87	C 87	C 87	C 87	C 87	T 87¼	C 87	N 84	94.37
Banco Hipotecario de Chile...	8%	1%	31 M. y 39 S.	204.196,500	T 96	N 96	C 94½		C 95	N 95	N 95	N 95	I 94¼	T 94	N 94¼	T 93¾	100.61
	7%	1%	31 M. y 30 S.	118.223,500	C 83½	C 83½	V 83¼		V 83¼	V 83½	V 83¼	C 83	C 83	C 83	C 83	C 83	94.10
Banco Hipotecario Valparaíso.	8%	1%	30 J. y 31 D.	34.076,000	V 94	T 93¾	T 93½		C 93½	T 94	C 93¾	T 94	N 94	N 94	C 93¾	V 94	100.41
	7%	1%	30 J. y 31 D.	449,000	C 88	C 88	C 88		C 88	C 88	C 88	C 88	C 88	C 88	C 88	C 88	96.44
MUNICIPALES				En circulación 31-12-29													
Municipalidad de Valparaíso..	8%	2¼%	1.° M. y 1.° S.	2.088,500	V 99	V 99	V 99		V 99	V 99	V 99	V 99	V 99	V 99	V 99	V 99	99.72
Municipalidad de Viña del Mar.	7%	3%	1.° M. y 1.° S.	650,600	N 94	N 94	N 94		N 94	N 94	N 94	N 94	N 94	N 94	N 94	N 94	93.07
	8%	1%	1.° E. y 1.° J.	1.500,400	N 94½	N 94½	N 94½		N 94½	N 94½	N 94½	N 94½	N 94½	N 94½	N 94½	N 94½	97.92
VARIOS																	
Avda. España (Camino Plano)..	8%	1%	1.° E. y 1.° J.	5.220,000	V 94	V 94	V 94		V 94	V 94	V 94	V 94	V 94	V 94	V 94	V 99	00.01

FESTIVO

ESTADO DE LA EMISION DE BONOS HIPOTECARIOS AL 31 DE JULIO DE 1930.

CAJA DE CREDITO HIPOTECARIO

Series Int.	Series Amor.	Plazo	Saldos en 30 Junio 1930	Emitidos en Julio 1930	Amortizados en Julio 1930	Saldos en 31 Julio 1930
		Años	$	$	$	$
8%	½%	36½	57.137,500	.....	312,500	56.825,000
8%	1¾	28½	74.699,900	.....	265,100	74.434,800
7%	½%	30½	502.302,000	8.019,000	1.107,500	509.213,500
7%	1¾	22	60.728,000	.....	1.284,600	59.443,400
7%	2%	39½	254,700	3,600	258,300	.....
6%	1%	33	10.177,600	30,000	103,900	10.103,700
.....	.....	.....	.....	.....	.....	.....
5%	1%	36½	4.411,000	.....	.....	4.411,000
5%	2%	25½	4.057,400	.....	45,700	4.011,700
	TOTALES..		$ 713.768,100	$ 8.052,600	$ 3.377,600	$ 718.443,100

BANCO HIPOTECARIO—VALPARAISO

Series Int.	Series Amor.	Plazo	Saldos en 30 Junio 1930	Emitidos en Julio 1930	Amortizados en Julio 1930	Saldos en 31 Julio 1930
		Años	$	$	$	$
8%	1%	28½	33.337,000	847,000	108,000	34.076,000
8%	2%	21	2.425,000	.....	5,000	2.420,000
7%	1%	30½	449,000	.....	.....	449,000
	..	..	.....	.....	.....	.....
.....	.....	.....	.....	.....	.....	.....
.....	.....	.....	$ 36.211,000	$ 847,000	$ 113,000	$ 36.945,000

BANCO HIPOTECARIO DE CHILE

Series Int.	Series Amor.	Plazo	Saldos en 30 Junio 1930	Emitidos en Julio 1930	Amortizados en Julio 1930	Saldos en 31 Julio 1930
		Años	$	$	$	$
8%	1%	28½	204.994,500	.....	798,000	204.196,500
7%	1%	21	113.698,500	4.619,000	94,000	118.223,500
8%	2%	25	618,900	.....	2,000	616,900
7%	2%	25	1.689,000	.....	16,000	1.673,000
6%	2%		210,000	.....	.....	210,000
8%	H.N.1%		1.935,000	.....	6,500	1.928,500
.....	.....	.....	.....	.....	.....	.....
.....	.....	.....	$ 323.145,900	$ 4.619,000	$ 916,500	$ 326.848,400

H. N.) Emisión del Banco Hipotecario Nacional.

COTIZACION DEL CAMBIO SOBRE LONDRES A 90 DIAS VISTA

Agosto 12 a Agosto 25 de 1930		12	13	14	15	16	18	19	20	21	22	23	25
En la 1.ª Rueda	Vend.	39.82	39.78	39.68	FESTIVO	39.66	39.68	39.71	39.72	39.75	39.70	39.71	39.73
	Comp.	39.81	39.77	39.67		39.64	39.66	39.70	39.71	39.73	39.69	39.69	39.71
En la 2.ª Rueda	Vend.	39.82	39.74	39.68		.....	39.75	39.71	39.78	39.71	39.73	.....	39.72
	Comp.	39.81	39.73	39.66		.....	39.74	39.69	39.77	39.70	39.71	.....	39.71
En el cierre....	Vend.	39.81	39.73	39.68		39.67	39.68	39.71	39.77	39.70	39.72	39.71	39.73
	Comp.	39.80	39.71	39.67		39.66	39.66	39.70	39.75	39.69	39.71	39.69	39.72

CAMBIO SOBRE OTRAS PLAZAS

Agosto 12 a Agosto 25 de 1930	12	13	14	15	16	18	19	20	21	22	23	25
Argentina (1 Nacional)...	3.02.	3.00.	3.00.	FESTIVO	3.00.	2.97.	2.99	2.98.	2.98.½	2.98.	2.97	2.98
Alemania (1 Marco).....	1.98.¾	1.96.¾	1.96.7		1.96.¾	1.96.¾	1.96.8	1.96.8	1.96.¾	1.96.¾	1.96.½	1.96
Bélgica (1 Belga)	1.15.¼	1.15.	1.14.9		1.14.9	1.14.8	1.14.7	1.15.	1.14 8	1.15.	1.15	1.15
España (1 Peseta).....	0.90.½	0.90.	0.90.½		0.88.	0.87.	0.88.¾	0.88.½	0.88.½	0.90.	0.91.	0.90 ½
Estados Unidos (1 Dollar).	8.23.	8.22.	8.20.		8.29.½	8.29.½	8.20.	8.21.	8.20.½	8.20.	8.20.	8.20.
Francia (1 Franco).....	0.32.4	0.32.3	0.32.2		0.32.1	0.32.	0.32.1	0.32.2	0.32.1	0.32.1	0.32.1	0.32.1
Holanda (1 Florín).....	3.32.	3.32.	3.31.8		3.31.8	3.31.8	3.31.7	3.32.	3.32.	3.32.	3.32.	3.32.
Italia (1 Lira)	0.43.1	0.43.1	0.43.1		0.43.	0.42.9	0.43.	0.43.	0.43.	0.43.	0.43.	0.43.
Suiza (1 Franco).....	1.60.	1.60.	1.60.		1.60.	1.60.	1.60.1	1.60.1	1.60.	1.60.	1.59.¾	1.59.½

UN PESO CHILENO VALE: Seis peniques (6d.)—$ 0.35 Nacional Argentino—0.510 Marco oro— 0.869 Belga—1.10 Peseta — $ U. S. 0.1219 — 3.115 Franco Francés — 0.301 Florín — 2.32 Lira — 0.626 Franco-Suizo.

COTIZACIONES DE METALES

Agosto 12 a Agosto 25 de 1930		12	13	14	15	18	19	20	21	22	25
Estaño ..	al Cont.. ...	135.¾	134.5/8	134.¼	134.1/8	134.¾	135.—	134.¾	134.5/8	134.3/8	134.—
	a Plazo.....	137.½	136.½	136.1/8	135.7/8	136 ¼	136.½	136.1/8	136.¼	135.7/8	135.½
Cobre ..	al Cont.....	47.13/16	47.½	47.5/16	47.¼	47.3/8	47.¼	47.3/16	47.—	46.7/8	46.13/16
	a Plazo	47.15/16	47.9/16	47.3/8	47.¼	47.7/16	47.¼	47.5/16	47.3/16	47.--	47.—
Plata ...	al Cont.....	16.3/16	16.3/16	16.1/8	16.5/16	16.¼	16.13/16	16.13/16	16.11/16	16.7/8	16.3/16
	a Plazo	16.3/16	16.3/16	16.1/8	16.5/16	16.¼	16.13/16	16.13/16	16.11/16	16.7/8	16.3/16

El billete chileno es canjeable por Oro o por Letras sobre Londres o Nueva York a la vista pagables en Oro.—(Gold Exchange Standard.)

BANCO CENTRAL DE CHILE

Tabla que contiene las cifras más importantes de los balances semanales.

ACTIVO	En millones de pesos				PASIVO	En millones de pesos			
	Julio 25	Agosto 1	Agto. 8	Agto. 15		Julio 25	Agosto 1	Agto. 8	Agto. 15
Caja en oro.....	63.0	63.0	63.0	63.0	Billetes del Banco..	321.8	329.6	323.6	317.2
Depósitos a la vista en el exterior	164.2	166.0	188.0	199.7	Depósitos de Bancos.....	47.7	45.8	67.7	58.4
Depósitos a plazo en el exterior.....	134.7	126.7	102.0	102.0	Depósitos del Gobierno en moneda chilena.	3.2	3.4	3.3	16.7
Oro dep. en el exterior por cta. del Fisco.....	55.2	145.6	138.5	120.0	Depósitos del Gobierno en moneda extranjera	55.2	145.6	138.5	120.0
Redescuentos a Bancos.....	85.0	95.5	116.2	96.1	Depósitos de Reparticiones del Gobierno	3.4	2.7	3.5	3.3
Descuentos al público	12.2	11.1	10.5	10.4	Depósitos del público	1.8	1.6	3.0	1.7
Bonos Fiscales.....	28.5	28.5	28.5	28.5	Capital.....	90.8	90.8	90.8	90.8
Bienes Raíces.....	12.4	12.4	12.4	12.4	Reservas	23.6	23.6	23.6	23.6
Porccntaje					**Porcentaje**				
Reserva Legal contra Billetes y Depósitos.....	54.64%	55.36%	58.44%	63.18%	Reserva Legal considerando el oro depositado a plazo en el exterior....	90.18%	88.38%	83.75%	88.72%

RESUMEN DEL ENCAJE LEGAL DE LOS BANCOS COMERCIALES

	1.er PERIODO	2.º PERIODO
	16 de Junio—28 de Junio	30 de Junio—12 de Julio
Total general de obligaciones a la vista..	$ 402.702,814.—	$ 393.439,723.—
Encaje Legal..	77.138,709.—	75.487,399.—
Total general de obligaciones a plazo.	669.031,269.—	661.083,908.—
Encaje Legal.	51.510,996.—	51.172,355.—
Total del Encaje Legal.....	**128.649,705.—**	**126.659,754.—**
C A J A		
Oro sellado chileno en billetes..	85.312,666.—	81.053,798.—
Plata y Niquel.....	2.130,367.—	2.116,019.—
Depósitos en Banco Central..	65.503,738.—	64.304,080.—
Total de la Caja.....	$ 152.946,771.—	$ 147.473,897.—
Exceso en Caja que tienen los Bancos con respecto al Encaje Legal..	**$ 24.297,066.—**	**$ 20.814,143.—**

Abreviaturas:
T = tonelada
Q = quintal español

PRODUCCION DE LAS COMPAÑIAS MINERAS

Abreviaturas:
K = kilo
O = onza

		Total 1928	Total 1929	1930 Enero	Febrero	Marzo	Abril	Mayo	Junio	Julio	Agosto	Sepbre.	Octbre.	Novbre.	Dicbre.	Total producciones avisadas
Araca	Barrilla estaño T.	2.621	3.171	265	241	215	210	200	215	216	.....	.....	.....	.....	.....	1.562
Cerro Grande	Barrilla estaño Q.	13.820	14.020	2.036	2.001	2.124	2.105	1.821	1.532	1.762	.....	.....	.....	.....	.....	13.381
Colquiri	„ „ „	12.484	11.396	520	915	591	195	217	330	.....	.....	.....	.....	.....	.....	2.768
Condoriaco	Plata K.	2.691	3.330	.....	.....	.....	.....	.....	.....	.....	.....	.....	.....	.....	.....	.....
	Oro „	42. 63	27. 40	.....	.....	.....	.....	.....	.....	.....	.....	.....	.....	.....	.....	.....
Disputada	Conc. de Cobre T.	21.539	23.320	1.719	1.715	2.205	1.802	903	1.243	.....	.....	.....	.....	.....	.....	9.588
Gatico	Cobre „	3.204	3.224	318	234	300	240	305	305	300	.....	.....	.....	.....	.....	2 002
Guanaco	Metales 21 % K.	366.952	91.900	(1)	(1)	(1)	(1)	(1)	(1)	.....	.....	.....	.....	.....	.....	.....
Huanuni	Barrilla estaño Q.	22.392	12.151	.....	.....	.....	.....	.....	.....	.....	.....	.....	.....	.....	.....	.....
	Estaño ½ bar. „	9.168	12.603	.....	.....	.....	.....	.....	.....	.....	.....	.....	.....	.....	.....	.....
	Plata O.	56.470	.....	.....	.....	.....	.....	.....	.....	.....	.....	.....	.....	.....	.....	.....
	Cobre K.	5.000	.....	.....	.....	.....	.....	.....	.....	.....	.....	.....	.....	.....	.....	.....
	Concentrados T.	9.549	4.656	.....	.....	.....	.....	.....	.....	.....	.....	.....	.....	.....	.....	.....
	Plata y zinc.															
Lebu	½ Carbón T.	1.809	.....	.....	.....	.....	.....	.....	.....	.....	.....	.....	.....	.....	.....	.....
Min. e Industrial	„ T.	779.139	847.629	73.101	73.101	73.102	73.863	73.863	73.865	.....	.....	.....	.....	.....	.....	440.896
Monserrat	Estaño „	.....	.....	98	83	75	78	.....	.....	.....	.....	.....	.....	.....	.....	334
Morococala	Barrilla estaño Q.	39.803	45.068	4.156	4.572	4.058	4.476	3.915	3.757	1.938	.....	.....	.....	.....	.....	26.872
Ocuri	„ „ „	11.000	10.005	655	600	570	690	420	580	550	.....	.....	.....	.....	.....	4.065
Oploca	„ „ „	103.510	112.770	8.690	8.250	8.820	7.370	7.370	7.370	7.260	.....	.....	.....	.....	.....	55 130
Oruro	Barrilla „ T.	1.600	1.475	120	140	120	150	150	165	209	.....	.....	.....	.....	.....	1.045
	Plata K.	13.630	14.788	1.296	1.249	898	1.192	1.190	1.075	1.064	.....	.....	.....	.....	.....	7.968
Patiño 1.ª Quincena	Estaño fino T.			749	801	622	831	834	600	640	.....	.....	.....	.....	.....	{ 9.304
2.ª Quincena	Estaño fino „	17.089	21.260	951	777	983	798	718	.....	.....	.....	.....	.....	.....	.....	
Plomo, Fund. Nac. de	Concentrados 52% „	1.784	1.762	210	208	.....	.....	.....	.....	.....	.....	.....	.....	.....	.....	1.774
Poderosa Mining Co.	Conc. de Cobre „	12.575	14.263	990	784	804	843	784	784	784	.....	.....	.....	.....	.....	5.773
Schwager	Carbón „	418.530	477.962	41.803	36.516	23.316	34.904	31.708	39.337	.....	.....	.....	.....	.....	.....	207.584
Tocopilla	Metales cobre „	31.603	32.252	2.535	2.320	2.570	2.161	2.319	2.057	2.050	.....	.....	.....	.....	.....	16.012

Observaciones.—1) Producción paralizada por construcción de una nueva planta.

THE LAUTARO NITRATE COMPANY LTD.

COTIZACIONES DE LONDRES

Agosto 12 de 1930	£	3.13/32
„ 13 „ „	„	3.13/32
„ 14 „ „	„	3.7/16
„ 18 „ „	£	3.½
„ 19 „ „	„	3.9/16
„ 20 „ „	„	3.17/32
„ 21 „ „	„	3.17/32
„ 22 „ „	„	3.17/32
„ 25 „ „	„	3.½

PATIÑO MINES & ENTERPRISES CONS. (INC.)

COTIZACION DE NUEVA YORK

Fecha	Comprador	Vendedor
Agosto 12 de 1930	$ U/S. 17.½	$ U/S. 18.¼
„ 13 „ „	„ „ 17.—	„ „ 18.—
„ 14 „ „	„ „ 17.3/8	„ „ 18.¼
„ 18 „ „	„ „ 17.3/8	„ „ 17.¾
„ 19 „ „	„ „ 17.3/8	„ „ 17.¾
„ 20 „ „	„ „ 17.1/8	„ „ 17.¾
„ 21 „ „	„ „ 17.¼	„ „ 17.¾
„ 22 „ „	„ „ 15.½	„ „ 18.—
„ 25 „ „	„ „ 16.—	„ „ 17.—

THE LAUTARO NITRATE CORPORATION

(DELAWARE)
COTIZACIONES DE LONDRES

Agosto 12 de 1930	U. S. $ 5.5/8
„ 13 „ „	„ „ „ 5.¾
„ 14 „ „	„ „ „ 5.½
„ 18 „ „	U. S. $ 5.¾
„ 19 „ „	„ „ „ 5.¼
„ 20 „ „	„ „ „ 5.½
„ 21 „ „	„ „ „ 5.½
„ 22 „ „	„ „ „ 5.½
„ 25 „ „	„ „ „ 5.—

COMPAÑIA INDUSTRIAL

AUTORIZADA POR DECRETO N.° 10 DE FECHA 8 DE ENERO DE 1901.

BALANCE GENERAL al 30 de Junio de 1930.

ACTIVO	Parciales	Totales por Grupos
1. ACTIVO INMOVILIZADO:		
Terrenos	$ 897,214.93	
Edificios	2.827,695.74	
Maquinarias e Instalaciones	3.999,534.76	
Herramientas $ 104,367.99		
./. Castigos anteriores 33,087.98		
$ 71,280.01		
./. Castigo actual 5,716.22	65,563.79	
Muebles y Utiles $ 66,634.75		
./. Castigos anteriores 9,310.18		
$ 57,324.57		
./. Castigo actual 5,091.89	52,232.68	
Autos, Camiones y Carretas $ 269,058.75		
./. Castigos anteriores 47,674.21		
$ 221,384.54		
./. Castigo actual 23,466.08	197,918.46	$ 8.040,160.36
2. ACTIVO REALIZABLE:		
Mercaderías, Materias Primas y Productos Elaborados	$ 6.155,644.80	
Varios Deudores	5.524,936.98	
Letras por Cobrar	1.056,237.72	12.736,819.50
3. ACTIVO DISPONIBLE:		
Caja		99,773.52
4. ACTIVO TRANSITORIO:		
Seguros pendientes		97,956.10
5. ACTIVO NOMINAL:		
No existe		
Total del Activo		$ 20.974,709.48
CUENTAS DE ORDEN:		
Depósitos en Custodia		$ 76,226.88

PASIVO	Parciales	Totales por Grupos
1. PASIVO NO EXIGIBLE:		
Capital Suscrito	$ 6.250,020.—	
Fondo de Reserva Legal	500,000.—	
Fondo de Explotación	5.550,000.—	
Fondo de Previsión Social	238,919.70	
Fondo de Renovación	3.835,227.01	
Fondo de Estudios	263,600.25	
Fondo de Dividendos Futuros	515,170.90	$ 17.152,937.86
2. PASIVO EXIGIBLE:		
Varios Acreedores	$ 3.074,347.48	
Impuesto a la Renta	52,760.85	3.127,108.33
3. PASIVO TRANSITORIO:		
Cuenta de Dividendos	$ 33,094.92	
Operaciones Pendientes	288.—	33,382.92
Ganancias		661,280.37
Total del Pasivo		$ 20.974,709.48
CUENTAS DE ORDEN: Acreedores Depósitos en Custodia		$ 76,226.88

GANANCIAS Y PÉRDIDAS

DEBE		HABER	
1) Amortizaciones y Castigos	$ 280,952.60	1) Mercaderías	$ 2.354,313.40
2) Gastos Generales, Gastos Judiciales, Honorarios, Sueldos, Jornales, Propaganda, Seguros, Conservación de Propiedades y Maquinarias	1.188,708.18	2) Arriendos	16,627.—
3) Intereses	77,401.18	3) Deudas Recuperadas	13,797.73
4) Impuesto Bienes Raíces	25,104.60		
5) Impuesto sobre la Renta	15,519.60		
6) Patentes y Contribuciones varias	14,360.50		
7) Leyes Sociales	121,411.10		
Utilidades en el ejercicio	661,280.37		
Total	$ 2.384,738.13	**Total**	$ 2.384,738.13

Valparaíso, 30 de Junio de 1930.

M. GÜLLAND, Contador. **Dr. ERNESTO ANWANDTER, Director-Gerente.**

Certificamos que los saldos del Libro Mayor están conforme con este balance.

Valparaíso, 8 de Agosto de 1930.

OTTO HILDEBRANT, Inspector. — MARCELO A. MENA, Inspector.

DIRECTORIO DE LA BOLSA DE CORREDORES
DE VALPARAISO

Presidente ..... Señor Guillermo Arriagada
Vice-Presidente ..... „ Daniel J. Lyon
Director-Secretario ..... „ Herbert Ross Lowe

DIRECTORES

Señor Manuel García Vela — Señor Enrique Pascal — Señor Gmo. L.-Schlesinger
„ Tomás Mac Auliffe — „ Ventura Sánchez — „ Juan G. Widow.

TRIBUNAL ARBITRAL

Señor Alberto J. Walls.—Señor Augusto Iver.—Señor Alfredo Polanco G.

GERENTE INT. Señor Horacio Videla C.

SUB-GERENTE INT. Señor Diego Rojas R.

LISTA DE LAS FIRMAS ACCIONISTAS DE LA BOLSA DE CORREDORES, CON SUS SOCIOS, QUE ESTAN AUTORIZADOS PARA HACER OPERACIONES EN CAMBIO, ACCIONES Y BONOS.

NOMBRE DE LA FIRMA	PUEDEN OPERAR
Anwandter, Dumler y Cía.	Alberto Anwandter R Guillermo Dumler Raúl de la Cerda
Arriagada y Montt	Guillermo Arriagada Marcos Montt O.
Bourchier, Humphrey	Humphrey Bourchier
Browne V., Luis	Luis Browne V.
Cave, Alex G.	Alex G. Cave
Costa y Cía., G.	Gustavo Costa Godofredo Schmolzer
Court A., Alfredo	Alfredo Court A.
Cousiño, Carlos	Carlos Cousiño
Davies & Cumber	Ernesto Davies H. A. Cumber
Dittrich, Julio	Julio Dittrich R.
García V., Manuel	Manuel García V.
González, Manuel	Manuel González
Hambrook y Cía.	Kurt Hambrook Ventura Sánchez
Herrera, Jorge Oscar	Jorge Oscar Herrera
Hoffmann F., Federico	Federico Hoffmann F.
Howard Hnos.	Jorge E. Howard Alan E. Howard
Iver Hnos.	Augusto Iver Enrique Iver
Jordana P., Ignacio	Ignacio Jordana P.
Jackson, Arturo J. S.	Arturo J. S. Jackson
Lind, James E.	James E. Lind
López y Andueza	Guillermo López P. Luis Andueza L.
Lowe, H. Ross	Herbert Ross Lowe
Lüetjen-Schlesinger Gmo.	Gmo. L.-Schlesinger
Lyon, Daniel J.	Daniel J. Lyon
Macqueen y Cía.	Guillermo Macqueen Carlos F. Raby
Magalhaes U., Juan	Juan Magalhaes U.
Medlam y Cía.	Guillermo E. Medlam Tomás Mac Auliffe
Michalland, Carlos P.	Carlos P. Michalland
Page, Kenneth L.	Kenneth L. Page
Pascal Hnos.	Ricardo Pascal V. Enrique Pascal V. Luis Pascal V.
Petrinovic y Collovich	Jorge Petrinovic Vicente Collovich
Polanco, Alfredo	Alfredo Polanco
Río, Toribio del	Toribio del Río
Raby, Víctor	Víctor Raby
Riegel, Roberto	Roberto Riegel
Schmidt, Federico	Federico Schmidt
Soffia y Cía.	Basilio Soffia B. Juan E. Rojas S.
Tanner y Cía., H. J.	Herbert J. Tanner Alfredo Clayton Edgar Tanner Julio Oehrens Eduardo Arnolds
Vidal P., Luis	Pedro Luis Vidal
Voller, Dick	Dick Voller
Von Schröeders, Renato	Renato von Schröeders
Walls, Alberto J.	Alberto J. Walls
Weisser, Adolfo	Adolfo Weisser
Widow, Juan G.	Juan G. Widow
Young, W. R.	William R. Young

El Salitre de Chile reconstituye y tonifica las tierras agotadas.

SOCIEDADES ANONIMAS

Avisos publicados durante la quincena.

CITACIONES A JUNTAS DE ACCIONISTAS

Cías. Mineras.

Cías. Minas de Gatico	Agosto	22	3½	P. M.	Cámara Central de Comercio, Valparaíso.
Soc. Minas de Plata de Caylloma	„	22	3	„ „	Sus oficinas Agustinas 1199, Santiago.
Soc. Carbonífera de Máfil	„	23	11	A. M.	„ „ Nueva York 17, Santiago.
Cía. Minas de Colquiri	„	28	3	P. M.	„ „ Morandé 356, Santiago.

Cías. Industriales y Varias.

Soc. Anónima Funicular San Cristóbal	„	16	3½	„ „	Sus oficinas Santiago.
Cía. Electro Metalúrgica	„	27	3	„ „	„ „ Vicuña Mackenna 1550, Santiago.
Cía. Nacional de Tejidos El Salto	„	29	4¾	„ „	Salones Bolsa de Comercio, Santiago.

CIERRE DE REGISTROS

Cías. Mineras

Cía. Minas de Plata de Caylloma	Desde el	14	de	Agosto	al	21	de	Agosto inclusive.
Cía. Minas de Colquiri	„	„	18	„	„	„	28	„ „ „
Cía. Minas de Gatico	„	„	19	„	„	„	22	„ „ „
Soc. Carbonífera de Máfil	„	„	13	„	„	„	23	„ „ „

Cías. Industriales y Varias.

Soc. Anónima Funicular San Cristóbal	„	„	9	„	„	„	16	„ „ „
Laboratorio Chile	„	„	14	„	„	„	19	„ „ „
Cía. Electro Metalúrgica	„	„	18	„	„	„	28	„ „ „
Cía. Nacional de Tejidos El Salto	„	„	20	„	„	„	29	„ „ „

DIVIDENDOS ANUNCIADOS EN LA QUINCENA

Cías. Industriales y Varias.

Cía. Industrial	Agosto	14	$ 2.—	Banco de A. Edwards y Cía.
Fábrica Nacional de Oxígeno	„	18	3.1914	Banco Germánico de la A. del S.
Laboratorio Chile	„	20	1.75	Banco Nacional.

DIVIDENDOS REPARTIDOS EN MONEDA CORRIENTE

Fecha	COMPAÑIAS	Número de acciones	Dividendo por Acción	TOTAL del Dividendo
1930				
Agosto 14	Cía. Industrial	312.501	$ 2.—	$ 625.002.—
„ 16	Cristalería de Chile S. A.	40.000	6.—	240.000.—
„ 18	Fábrica Nacional de Oxígeno	22.235	3.— neto	66.705.—
„ 20	Laboratorio Chile	30.000	1.75	52.500.—
				$ 984.207.—

DIRECCIONES DE ACCIONISTAS

DE LA

BOLSA DE CORREDORES DE VALPARAISO

BOLSA DE CORREDORES
VALPARAISO
Oficina: Edificio de la Bolsa
4.º Piso
Teléfono Inglés 2395 Auto
Casilla 825

H. J. TANNER y Cía.

BOLSA DE COMERCIO
SANTIAGO
Oficina: Calle La Bolsa, 88
Teléfono Inglés 83604
,, Nacional 60
Casilla 2394

Se encargan de la Compra-Venta de

Acciones, Bonos y Letras de Cambio

CONTRATACION DE PRESTAMOS HIPOTECARIOS Y CONVERSION
DE DEUDAS, CANCELACION DE HIPOTECAS, Etc., Etc.
INVERSIONES EN EL EXTRANJERO, Etc.

Telegramas: TANNER BOLSA :: Cables: "TANCAR" :: Códigos: Peterson Bentley

DAVIES Y CUMBER
EDIFICIO BANCO ANGLO-SUD AMER. LTDO.
4.º Piso, Oficina 5 - Casilla 218.

LOPEZ Y ANDUEZA
EDIFICIO BOLSA DE CORREDORES
2.º Piso, Oficina 26 - Teléfono 2710 - Casilla 400.

JULIO DITTRICH
Casilla 348.

MEDLAM & Cía.
EDIFICIO BANCO ANGLO-SUD AMER. LTDO.
4.º Piso, Oficina 4 - Teléfono 3317 - Casilla 3653.

HAMBROOK & Cía.
EDIFICIO BOLSA DE CORREDORES
Oficina 12 - Teléfono 4930 - Casilla 152.

PETRINOVIC Y COLLOVICH
PRAT, 261
Teléfono 3682 Casilla 1357.

FEDERICO HOFFMANN F.
EDIFICIO CAJA NACIONAL DE AHORROS
Oficina 72 (7.º Piso).

ALFREDO POLANCO G.
PRAT, 173.
5.º Piso, Oficina 59 - Teléfono 2542 - Casilla 671.

HOWARD HERMANOS
EDIFICIO BOLSA DE CORREDORES
2.º Piso - Teléfono 2466 - Casilla 535.

SOFFIA y Cía.
EDIFICIO BOLSA DE CORREDORES
3.er Piso, Oficina 43 - Casilla 1356.

J. E. LIND
EDIFICIO BOLSA DE CORREDORES
Oficina 39 A. 3.er Piso. Casilla 382.

ALBERTO J. WALLS
EDIFICIO BOLSA DE CORREDORES
Oficina 45 3.er Piso Casilla 1375.

BANCO HIPOTECARIO DE CHILE

SANTIAGO

El Banco de Chile, Agente General en toda la República del Banco Hipotecario de Chile, se encarga de tramitar préstamos en bonos de las series del 8 % y 7 % con garantías de predios rústicos y urbanos; asimismo tramita solicitudes de conversiones de deudas. También paga en cualesquiera de sus Oficinas y a su presentación, los cupones y amortizaciones de los bonos.

Toda operación con dicho Banco es gratuíta.

El Banco acepta órdenes de compra de sus bonos, al precio de plaza y sin recargo de comisión.

En su Oficina de Santiago, el Banco Hipotecario de Chile se encarga de la guarda de sus propios bonos en su Sección Custodia, atendiendo a la reposición de los amortizados por sorteo y depositando el importe de los cupones, en la cuenta bancaria que se le indique.

El Banco facilita préstamos en dinero, a corto plazo, con prenda de sus bonos y en condiciones especiales.

Banco Alemán Transatlántico

CASA CENTRAL: DEUTSCHE UEBERSEEISCHE BANK,. BERLIN

Sucursales:

ARGENTINA ..... Bahía Blanca, Buenos Aires, Córdoba, Mendoza, Rosaria de Santa Fé.
BRASIL ..... Bahía, Curityba, Porto Alegre, Río de Janeiro, Santos y Sao Paulo.
CHILE ..... Antofagasta, Concepción, Iquique, Santiago, Temuco, Valdivia y Valparaíso.
PERU ..... Arequipa, Callao y Lima.
URUGUAY ..... Montevideo.
ESPAÑA ..... Barcelona, Madrid y Sevilla.

Corresponsales en todas partes del mundo.

El Banco se pone a la disposición del público para la compra y venta de Bonos y acciones, emisión de letras y cheques, giros telegráficos y cartas de créditos sobre todas las plazas bancarias del mundo. Ofrece especialmente los servicios de sus secciones "Cobranzas" y "Custodia", esta última con su moderna instalación de Cajas de Seguridad, y ejecuta COMISIONES DE CONFIANZA conforme a la Ley.

Sección Caja de Ahorros: 6 % interés anual.

Agentes de la American Express Company, New York, para la venta de sus Travelers Cheques (Cheques de viajeros).

OFICINA PRINCIPAL PARA CHILE: VALPARAISO,
Calle Prat, 320. Casilla 52-V.
Dirección Telegráfica: BANCALEMAN.

CAJA DE CREDITO HIPOTECARIO (Chile)

(Fundada por Ley de 29 de Agosto de 1855)

CASA CENTRAL, SANTIAGO: Huérfanos 1210/34

OFICINAS REGIONALES

VALPARAISO
Condell 291

CONCEPCION
O'Higgins esq. Lincoyán

VALDIVIA
Plaza de la República

Los bonos de la Caja de Crédito Hipotecario constituyen una de las MAS SOLIDAS INVERSIONES DE CAPITALES. Tienen la doble garantía del Fondo de Reserva de la Caja y de los bienes raíces gravados en primera hipoteca a favor de la Institución.

PRODUCEN ALREDEDOR DE 7% DE INTERES ANUAL, DEDUCIDOS LOS IMPUESTOS

Las Oficinas de la Caja hacen el servicio de custodia de los bonos que emite la Institución; se encargan de abonar los intereses en la cuenta bancaria que se indique o de remesarlos a cualquier punto de la República o del extranjero. Atienden, además, instrucciones de testamentarías, reemplazando las amortizaciones en forma de mantener los capitales y pagando sus rentas a los beneficiarios.

También reciben órdenes para la compra de bonos al precio de plaza, pudiendo hacerse inversiones desde $ 500.

EL BONO DE LA CAJA ES UN VALOR QUE PUEDE CONVERTIRSE EN DINERO EFECTIVO EN CUALQUIER MOMENTO, PORQUE ES EL TITULO MAS FACIL DE REALIZAR : : : : EN EL MERCADO. : : : : :

LOS BONOS DE LA CAJA OBTIENEN LAS MEJORES COTIZACIONES EN LOS MERCADOS BURSATILES NACIONALES Y EXTRANJEROS, COTIZANDOSE OFICIALMENTE EN LAS BOLSAS NORTEAMERICANAS Y EUROPEAS.

Las oficinas Regionales de Valparaíso, Concepción y Valdivia ejecutan la mismas operaciones de la Casa Central, atienden el pago de cupones y el servicios de las deudas que gravan los inmuebles ubicados dentro de la zona de su jurisdicción y reciben los bonos de la Caja en Custodia.

Banco de Londres y América del Sud Ltdo.

CASA MATRIZ 6, 7 & 8 Tokenhouse Yard

LONDRES E. C.

AGENCIAS:

Bradford - Manchester - Nueva York

SUCURSALES:

PARIS - AMBERES - LISBOA
OPORTO
Y en las principales ciudades de
ARGENTINA
BRASIL - COLOMBIA - URUGUAY
y PARAGUAY

SUCURSALES EN CHILE:

VALPARAISO
SANTIAGO
ANTOFAGASTA

EL BANCO OFRECE SUS SERVICIOS PARA LA COMPRA Y VENTA DE ACCIONES Y BONOS; COBRANZA DE CUPONES Y DIVIDENDOS; Y CUSTODIA DE VALORES POR CUENTA DE SUS CLIENTES.

AFILIADO AL LLOYD'S BANK LTD.

COMPAÑIA NACIONAL
DE
SEGUROS GENERALES

La Chilena Consolidada

(Fundada en 1853)

CAPITAL PAGADO:
20 MILLONES DE PESOS

VALPARAISO
Cochrane 971 :-: Casilla 474

SANTIAGO
Agustinas 1165 :-: Casilla 906

COMPAÑIA SUD-AMERICANA DE VAPORES

FUNDADA EN 1872

MANTIENE LOS SIGUIENTES SERVICIOS:

LINEA DE NUEVA YORK

Próximas salidas:

"TENO"	Sept.	20
"ACONCAGUA"	Octub.	18
"TENO"	Nov.	15
"ACONCAGUA"	Dic.	13

LINEA DE GUAYAQUIL

Próximas salidas:

"MAPOCHO" ..	Sept.	4
"CAUTIN"	„	11
"HUASCO"	„	18
"AYSEN"	„	25

OFICINA DE LA COMPAÑIA:
Blanco, 895
VALPARAISO

BABURIZZA, PETRINOVIC y Cía.

VALPARAISO - SANTIAGO - ANTOFAGASTA

Importadores y Exportadores

Agentes Generales para Chile del LLOYD YUGOSLAVO

Carbón West Hartley, Coke y para Fragua,
Maquinarias y Herramientas para Oficinas
Salitreras y Minas.

Agentes Exclusivos para Chile
— DE —
Norwegian Explosives Industries Ltd., Oslo
The International Goodrich Corporation.
Orenstein & Koppel.
Worthington Pump & Machinery Corporation.
Viña Concha y Toro.

Oficina en Londres: BABURIZZA & Co. Ltd.,
54, LEADENHALL Street, E. C. 3.

Compañía Carbonífera y de Fundición Schwager

CARBON DE SUS MINAS DE PUCHOCO - CORONEL
CALORIAS 7,500
Vendedores de Carbón Schwager:

Arica: Señores Barber & Zalles, Casilla 115.
Iquique: Señores Duncan, Fox & Cía.
Mejillones: Señores Gibbs & Cía.
Antofagasta: Señores Duncan, Fox & Cía.
Tocopilla: Señores Baburizza, Lukinovic & Cía.
Chañaral: Señores Sheriff Hnos.
Taltal: Cía. Salitrera de Taltal.
Coquimbo: Señor J. J. Mac-Auliffe.
Valparaíso: Cía. Carbonífera y de Fundición Schwager, Calle Prat N.° 178.
Santiago: Cía. Carbon. y de Fund. Schwager, Edificio de la Mutual de la Armada y Ejército, Calle Nueva York esq. de La Bolsa. Teléfono 5942, Casilla 3030.
San Antonio: Cía Carbonífera y de Fundición Schwager.
Concepción: Señores Ignacio Ibieta & Cía. Calle O'Higgins 776, Teléfono 77.
Coronel: Cía. Carbonífera y de Fundición Schwager.
Liverpool: Señores Duncan, Fox & Cía. Cunard Building
Londres: Señores Duncan, Fox & Cía. 29, Great S. Helens.

Vendedor al Detalle: Señor David Luco H., Calle Blanco N.° 889. Teléfono 3387 Auto.

ANALISIS DE CARBON SCHWAGER:

Calorías	7,562.	Carbono	52.90 %
Coke	57.50 %	Mat. Volátil	39.35 %
Azufre	1.03 %	Cenizas	4.60 %
		Agua	2.15 %

ALGUNOS CONSUMIDORES IMPORTANTES DE CARBON SCHWAGER:

Armada Nacional, Ferrocarriles del Estado, Compañía de Gas de Valparaíso, Santiago y Concepción, Soc. Anón. Comercial Braun & Blanchard, Sociedad Anónima Ganadera y Comercial Menendez Behety, The Pacific Steam Navigation Company, The Nautilus S. S. Co. Ltd. (Gulf Line) Cía. Alemana de Vapores Kosmos, Hamburg-Amerika Linie, Lautaro Nitrate Co. y S. Pearson & Son (C. D.) Ltd.

Consuma PRODUCTOS CHILENOS y cumplirá Ud. un DEBER de PATRIOTISMO

PERFUMERIA

AGUA DE COLONIA "MIRAMAR"
En botellas litreras, latas de 10 litros y tambores de 200 litros.

AGUA DE COLONIA "MONTEMAR"
Frascos de 1, ½ y ¼ de litro.

AGUA DE COLONIA "VIÑA DEL MAR"
La más fina y persistente.
En frascos de 1, ½ y ¼ de litro y envases de lujo de diferentes precios.

LOCIONES "R. A. V." Al Heliotropo, Violeta, Quinina, Piel de España y Quinina al Ron.

DENTIFRICO "R. A. V." Aromático y desinfectante.

PRODUCTOS QUIMICOS Y FARMACEUTICOS
Tinturas y Extractos Oficinales.
Jarabes Medicinales, Eter Sulfúrico, Cloral y Cloroformo del Cloral.

LICORES
OLD TOM GIN C. R. A. V. CHERRI BRANDI RON JAMAICA
PIPPERMINT MANDARIN LICOR DE NARANJA

JARABES
Jarabes VIÑA DEL MAR para preparar bebidas naturales de:

Naranjada	Limonada	Mandarina
Boldo	Chirimoya	Durazno
Fresa	Frambuesa	Guinda
Goma	Granadina	Grosella
Ginger Ale	Horchata	Kola
Maqui	Matico	Menta
Pera	Plátano	Piña
Tutti Frutti	Uva	Vainilla	Zarzaparrilla

Productos de la COMPAÑIA DE REFINERIA DE AZUCAR DE VIÑA DEL MAR

BANCO DE A. EDWARDS y Cía.

SUCESORES DE A. EDWARDS y Cía.
SUCESORES DE AGUSTIN EDWARDS OSANDON
ESTABLECIDO EN 1846

CAPITAL	$	25.000,000.00
FONDO DE RESERVA	,,	6.250,000.00
FONDO DE RESERVA ADICIONAL	,,	11 350.000.00
FONDO PARA FUTUROS DIVIDENDOS	,,	249,049.62
	$	42.849,049.62

DIRECTORES:

Agustín Edwards, Presidente
Arturo Lyon Peña
Howard Nation
Carlos García L.
Juan C. Fischer

Carlos R. Edwards, Vice-Presidente
David C. Duncan
Ricardo E. Searle
Nicanor Señoret

Oficina de Valparaíso:
NICANOR SEÑORET
Director Gerente
GUSTAVO OLIVARES-JORJE DITTBORN
Sub-Gerentes.

Oficina de Santiago
RICARDO E. SEARLE
Director-Gerente
ROBERTO E. LEAY-RAFAEL PRIETO
Sub-Gerentes.

BANCO ESPAÑOL - CHILE

CAPITAL PAGADO: ..... **$ 36.000,000.—**

FONDO DE RESERVA ..... **$ 7.000,000.—**

OFICINAS PRINCIPALES: VALPARAISO (Casa Matriz) Y SANTIAGO.

SUCURSALES ..... IQUIQUE, COQUIMBO, VALPARAISO-ALMENDRAL, LOS ANDES, SAN FELIPE, SANTIAGO-ESTACION, RANCAGUA, RENGO, SAN FERNANDO, CURICO, TALCA, LINARES, CHILLAN, CONCEPCION, TALCAHUANO, LOS ANGELES, ANGOL, TRAIGUEN, VICTORIA, LAUTARO, TEMUCO, VALDIVIA Y MAGALLANES.

COMISIONES DE CONFIANZA

Mantiene a disposición del público un servicio especial de

ADMINISTRACION DE PROPIEDADES

CAJA DE CREDITO HIPOTECARIO (Chile)

(Fundada por Ley de 29 de Agosto de 1855)

CASA CENTRAL, SANTIAGO: Huérfanos 1210/34

OFICINAS REGIONALES

VALPARAISO
Condell 291

CONCEPCION
O'Higgins esq. Lincoyán

VALDIVIA
Plaza de la República

Los bonos de la Caja de Crédito Hipotecario constituyen una de las MAS SOLIDAS INVERSIONES DE CAPITALES. Tienen la doble garantía del Fondo de Reserva de la Caja y de los bienes raíces gravados en primera hipoteca a favor de la Institución.

PRODUCEN ALREDEDOR DE 7% DE INTERES ANUAL, DEDUCIDOS LOS IMPUESTOS

Las Oficinas de la Caja hacen el servicio de custodia de los bonos que emite la Institución; se encargan de abonar los intereses en la cuenta bancaria que se indique o de remesarlos a cualquier punto de la República o del extranjero. Atienden, además, instrucciones de testamentarías, reemplazando las amortizaciones en forma de mantener los capitales y pagando sus rentas a los beneficiarios.

También reciben órdenes para la compra de bonos al precio de plaza, pudiendo hacerse inversiones desde $ 500.

EL BONO DE LA CAJA ES UN VALOR QUE PUEDE CONVERTIRSE EN DINERO EFECTIVO EN CUALQUIER MOMENTO, PORQUE ES EL TITULO MAS FACIL DE REALIZAR : : : : EN EL MERCADO. : : : : :

LOS BONOS DE LA CAJA OBTIENEN LAS MEJORES COTIZACIONES EN LOS MERCADOS BURSATILES NACIONALES Y EXTRANJEROS, COTIZANDOSE OFICIALMENTE EN LAS BOLSAS NORTEAMERICANAS Y EUROPEAS.

Las oficinas Regionales de Valparaíso, Concepción y Valdivia ejecutan la mismas operaciones de la Casa Central, atienden el pago de cupones y el servicios de las deudas que gravan los inmuebles ubicados dentro de la zona de su jurisdicción y reciben los bonos de la Caja en Custodia.

Banco de Londres y América del Sud Ltdo.

CASA MATRIZ 6, 7 & 8 Tokenhouse Yard

LONDRES E. C.

AGENCIAS:

Bradford - Manchester - Nueva York

SUCURSALES:

PARIS - AMBERES - LISBOA
OPORTO
Y en las principales ciudades de
ARGENTINA
BRASIL - COLOMBIA - URUGUAY
y PARAGUAY

SUCURSALES EN CHILE:

VALPARAISO
SANTIAGO
ANTOFAGASTA

EL BANCO OFRECE SUS SERVICIOS PARA LA COMPRA Y VENTA DE ACCIONES Y BONOS; COBRANZA DE CUPONES Y DIVIDENDOS; Y CUSTODIA DE VALORES POR CUENTA DE SUS CLIENTES

AFILIADO AL LLOYD'S BANK LTD.

BANCO HIPOTECARIO DE CHILE

SANTIAGO

El Banco de Chile, Agente General en toda la República del Banco Hipotecario de Chile, se encarga de tramitar préstamos en bonos de las series del 8 % y 7 % con garantías de predios rústicos y urbanos; asimismo tramita solicitudes de conversiones de deudas. También paga en cualesquiera de sus Oficinas y a su presentación, los cupones y amortizaciones de los bonos.

Toda operación con dicho Banco es gratuíta.

El Banco acepta órdenes de compra de sus bonos, al precio de plaza y sin recargo de comisión.

En su Oficina de Santiago, el Banco Hipotecario de Chile se encarga de la guarda de sus propios bonos en su Sección Custodia, atendiendo a la reposición de los amortizados por sorteo y depositando el importe de los cupones, en la cuenta bancaria que se le indique.

El Banco facilita préstamos en dinero, a corto plazo, con prenda de sus bonos y en condiciones especiales.

Banco Alemán Transatlántico

CASA CENTRAL: DEUTSCHE UEBERSEEISCHE BANK,. BERLIN

Sucursales:

ARGENTINA ..... Bahía Blanca, Buenos Aires, Córdoba, Mendoza, Rosaria de Santa Fé.
BRASIL ..... Bahía, Curityba, Porto Alegre, Río de Janeiro, Santos y Sao Paulo.
CHILE ..... Antofagasta, Concepción, Iquique, Santiago, Temuco, Valdivia y Valparaíso.
PERU ..... Arequipa, Callao y Lima.
URUGUAY ..... Montevideo.
ESPAÑA ..... Barcelona, Madrid y Sevilla.

Corresponsales en todas partes del mundo.

El Banco se pone a la disposición del público para la compra y venta de Bonos y acciones, emisión de letras y cheques, giros telegráficos y cartas de créditos sobre todas las plazas bancarias del mundo. Ofrece especialmente los servicios de sus secciones "Cobranzas" y "Custodia", esta última con su moderna instalación de Cajas de Seguridad, y ejecuta COMISIONES DE CONFIANZA conforme a la Ley.

Sección Caja de Ahorros: 6 % interés anual.

Agentes de la American Express Company, New York, para la venta de sus Travelers Cheques (Cheques de viajeros).

OFICINA PRINCIPAL PARA CHILE: VALPARAISO,
Calle Prat, 320. Casilla 52-V.
Dirección Telegráfica: BANCALEMAN.

BOLETIN OFICIAL

DE LA

BOLSA DE CORREDORES DE VALPARAISO

SUMARIO

	Páginas
Tres Años	1591
Indices de Producción Industrial	1592 y 1593
Precios de Cierre del Mercado en la quincena	1594 y 1595
Esquemas de los Grandes Negocios Chilenos. La Cía. Cervecerías Unidas	1596
El Mercado Mundial de Lanas	1597
Características y datos de Sociedades; dividendos pagados en los años 1927 a 1930; fechas de pago y cantidad de los mismos repartidos durante el año en curso; utilidades y fechas de los balances y porcentajes sobre valor términos medios año 1929 y Julio de 1930	1598 al 1601
Precios máximo, mínimo y medio de las acciones y bonos en Agosto de 1930	1602
Movimiento de Salitre en el mes de Julio de 1930	1603
Precios máximo, mínimo y medio mensual de los metales y términos medios de los años 1928 y 1929	1604
Estaño. Cable de los señores Henry Bath & Son Ltd.	1604
Cía. Sud Americana de Vapores. Exposición del Presidente en la última Junta General Ordinaria de Accionistas	1605
Bonos del Estado. Características y cotizaciones en Valparaíso y Nueva York, de Bonos del Estado y de la Caja de Crédito Hipotecario en la quincena	1606
Características y cotizaciones de Bonos Hipotecarios y Municipales en la quincena	1607
Estado de emisión de bonos de la Caja de Crédito Hipotecario, Banco Hipotecario de Chile y Banco Hipotecario-Valparaíso al 31 de Agosto de 1930	1607
Cotizaciones de cambios sobre Londres y otras plazas	1608
Valor de un peso chileno en moneda extranjera	1608
Cotizaciones de Metales en la quincena	1608
Banco Central de Chile. Tabla de las cifras más importantes de los balances semanales	1609
Producción mensual de las Cías. Mineras y totales de los años 1928 y 1929	1610
Cotizaciones de acciones Patiño en Nueva York	1610
„ de acciones Lautaro en Londres	1610
„ de acciones Lautaro Nitrate Corp. en Londres	1610
Avisos de Citaciones a Juntas de Accionistas	1610 A.
„ de Cierre de Registros	1610 A.
Dividendos anunciados en la quincena	1610 A.
„ repartidos en moneda corriente	1610 A.
„ repartidos en moneda esterlina	1610 A.

AYUDE UD. NUESTRA OBRA DE PROPAGANDA DE LAS RIQUEZAS DE CHILE, DE SUS NEGOCIOS Y DE SUS INDUSTRIAS.—ENVIENOS SUS ANUNCIOS.

AÑO IV VALPARAISO, (Chile) 11 DE SEPTIEMBRE DE 1930 N.º 80

BOLETIN OFICIAL DE LA BOLSA DE CORREDORES DE VALPARAISO

ES PROPIEDAD DE LA BOLSA DE CORREDORES | PUBLICACION QUINCENAL | REPRODUCCION PERMITIDA SIEMPRE QUE SE MENCIONE SU ORIGEN

TRES AÑOS

Con el presente número comienza este Boletín el cuarto año de su existencia.

Al rememorar su fecha inicial, se complace altamente en presentar sus sinceros agradecimientos por la cooperación recibida, al Supremo Gobierno, Bancos nacionales y extranjeros, Sociedades Anónimas y alto comercio, que, en todo momento, han prestado su valioso concurso a los propósitos que dieron vida a su publicación.

Las páginas de este Boletín han estado y están siempre abiertas a toda idea que comprenda los altos fines que persigue: dar a conocer la riqueza económica del país, sus principales fuentes de producción, la marcha de sus empresas comerciales e industriales más representativas, la sólida situación de sus institutos de crédito y, en fin, propagar en el extranjero y afianzar en el mundo entero el buen crédito y el nombre de Chile.

Como lo hemos manifestado en otras oportunidades, a los señores inversionistas, tanto nacionales como extranjeros, desea servir este Boletín como el consultor obligado de aquellos negocios que puedan interesar a la inversión de sus capitales. Nuestras informaciones, las hemos ajustado siempre a la más completa veracidad y la exposición clara y escueta de los números, muchas veces árida pero siempre convincente, les demuestra la situación exacta del desarrollo de las empresas.

Al continuar nuestra labor, de suyo ímproba y delicada, esperamos seguir contando con el favor de las instituciones que nos favorecen y alentamos la esperanza de que, al correr de los años, sea esta publicación indispensable para el inversionista y para el comerciante en general, como también para toda persona que tenga interés por el estudio de tan interesantes materias, como son las que tienen relación con la vida económica nacional

---

La feliz coincidencia de aparecer esta edición en vísperas de nuestra gloriosa efeméride nacional, nos hace aprovechar la ocasión de rendir pleito homenaje a los ilustres fundadores de la República, quienes, hacen más de cien años, con el brillo de sus talentos nos legaron una patria libre y grande.

Indices de la Producción Industrial.

Desde hace muy poco tiempo, apenas algo más de dos años, únicamente desde la nueva organización dada a los servicios fiscales de estadísticas, el país ha podido conocer periódicamente cifras relativas al desenvolvimiento de la economía nacional, pudiéndose mediantes estas cifras seguirse, paso a paso, el desarrollo de nuestras principales actividades industriales.

En "Estadística Chilena", interesante publicación mensual, organo oficial de la Dirección General de Estadística, se exponen informaciones oficiales referentes a la situación de la Hacienda Pública, Banco Central, Bancos Comerciales, Crédito Hipotecario, circulante, emisión de capitales, quiebras, letras protestadas, comercio exterior y de cabotaje, índices de la producción industrial y de precios, etc., etc.

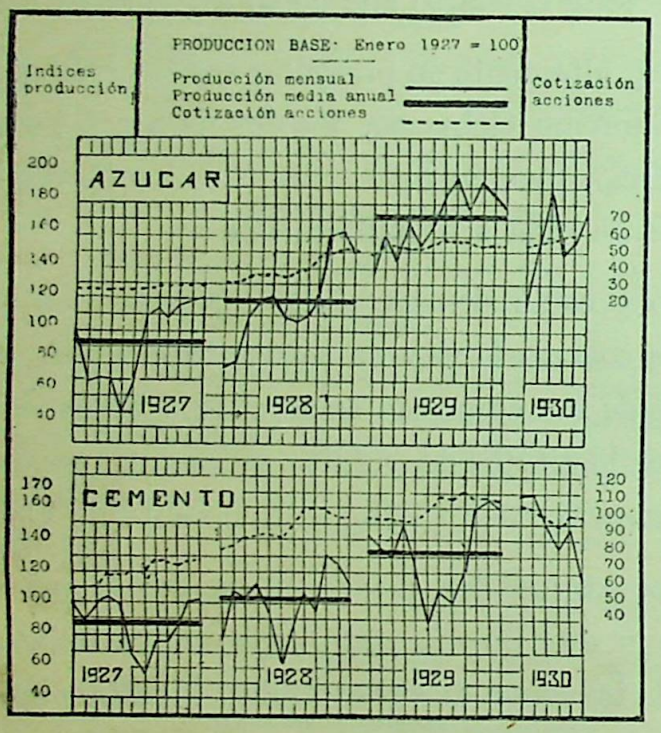

La revista ya citada, del mes de Junio pasado, da a conocer en un interesante cuadro los índices de la producción industrial del país desde el año 1927 hasta mediados del actual.

Para calcular estos índices se ha tomado como BASE la producción de ENERO DE 1927 = 100, abarcando en la actualidad estos índices 17 grupos diversos.

Los gráficos que sobre cinco importantes grupos insertamos, han sido hechos de acuerdo con las cifras estadísticas mencionadas.

Para completarlos, se han agregado a ellos los precios alcanzados por las **acciones representativas** de cada grupo en el mercado de valores, a fines de cada mes.

Los cinco gráficos comprenden 74 empresas que se dedican a la elaboración de azúcares, cemento, cervezas, fósforos y tabacos, como sigue:

Empresas existentes en el país	Grupos	Producción del grupo en el total nacional.	Acciones representativas
3	azúcares	100 %	Cía. Refinería de Azúcar Viña del Mar.
1	cemento	100 %	Sociedad Fábrica de Cemento de "El Melón".
23	cervezas	100 %	Cía. Cervecerías Unidas.
2	fósforos	100 %	Cía. Chilena de Fósforos
45	tabacos	100 %	Cía. Chilena de Tabacos.

Las Compañías precedentemente indicadas controlan la producción de estos grandes grupos.

El análisis de los gráficos demuestra que a partir de 1927, la producción industrial de Chile ha tomado un considerable desarrollo.

Los **promedios anuales** de los índices de producción, teniendo como BASE ENERO DE 1927 = 100, han llevado el siguiente curso:

Grupos	1927	1928	1929
azúcares	93,5	119,6	171,4
cemento	88,4	102,2	132,8
cervezas	75,3	76,3	93,4
fósforos	86,2	76,5	95,0
tabacos	115,2	125,1	137,1

Comparativamente con 1926, los índices correspondientes a 1929 anotan un aumento de enorme importancia en la producción industrial del país marcando los cinco grupos grandes incrementos en el orden siguiente: azúcares, cemento, cervezas, tabacos y fósforos.

Los **índices** medios de la **producción del Primer Semestre** de cada uno de los últimos cuatro años, 1926 a 1930, acusan el siguiente desarrollo:

Grupos	1927	1928	1929	1930
	Primer semestre.			
azúcares	71,2	104,1	155,5	156,7
cemento	93,2	94,0	129,5	148,1
cervezas	69,1	62,2	75,9	.....
fósforos	83,2	62,5	85,5	84,8
tabacos	110,8	120,8	134,7	138,0

Para el primer semestre de este año, los índices indican que la producción ha continuado aumentando y, en consecuencia, son muy buenas las condiciones de prosperidad en que se encuentran dichos negocios.

El índice de producción de cervezas por el primer semestre de este año no está anotado, por no haber sido aun dado a la publicidad; el de 138,0 que arrojan los tabacos, es únicamente por un período de cuatro meses.

La prosperidad industrial señalada está fehacientemente comprobada por los mayores beneficios obtenidos, con el aumento del monto de los dividendos pagados y por la valorización alcanzada por las acciones.

Las utilidades han sido las siguientes:

Los índices de producción a que hemos hecho referencia son muy útiles, pues, permiten apreciar con toda claridad la marcha de la producción y facilitan a los capitalistas un conocimiento exacto de la situación industrial.

M. H.

* * *

Nota: En Chile no se produce, por ahora, azúcar de caña ni de betarraga.

La producción de azúcar aquí indicada es únicamente el producto de la refinación de azúcar cruda traída de otros países.

Compañías	1927	1928	1929	1930 1.er Semestre
Refinería Viña	£ 151,987	£ 166,762	£ 259,236	.....
Cemento Melón	$ 3.833,377	$ 4.419,409	$ 4.918,316	$ 2.432,067
Cervecerías	8.387,188	11.739,950	14.579,080	.....
Fósforos	2.263,081	2.149,624	2.323,538	1.267,619
Tabacos	4.820,475	5.413,684	6.006,063	3.011,339

El monto de los dividendos pagados por año financiero fué por acción de:

Compañías	1927	1928	1929	1930 1.erSem.
	$	$	$	$
Refinería Viña	3.25	3.25	4.50	2.50
Cemento Melón	5.00	6.50	8.00	4.00
Cervecerías	7.00	8.50	10.00	2.50
Fósforos	18.00	18.00	18.00	9.00
Tabacos	8.00	8.75	9.75	5.00

Los dividendos de la Compañía Chilena de Tabacos son libres de impuesto.

La valorización de las acciones ha llevado el siguiente curso:

Acciones	31/12 1927	31/12 1928	31/12 1929	30 Ag. 1930
	$	$	$	$
Refinería Viña	32.00	51.00	55.50	55.50
Cemento Melón	67.75	94.00	104.50	84.00
Cervecerías	70.00	100.00	103.00	104.00
Fósforos	205.00	230.00	200.00	215.00
Tabacos	87.50	114.00	115.50	106.50

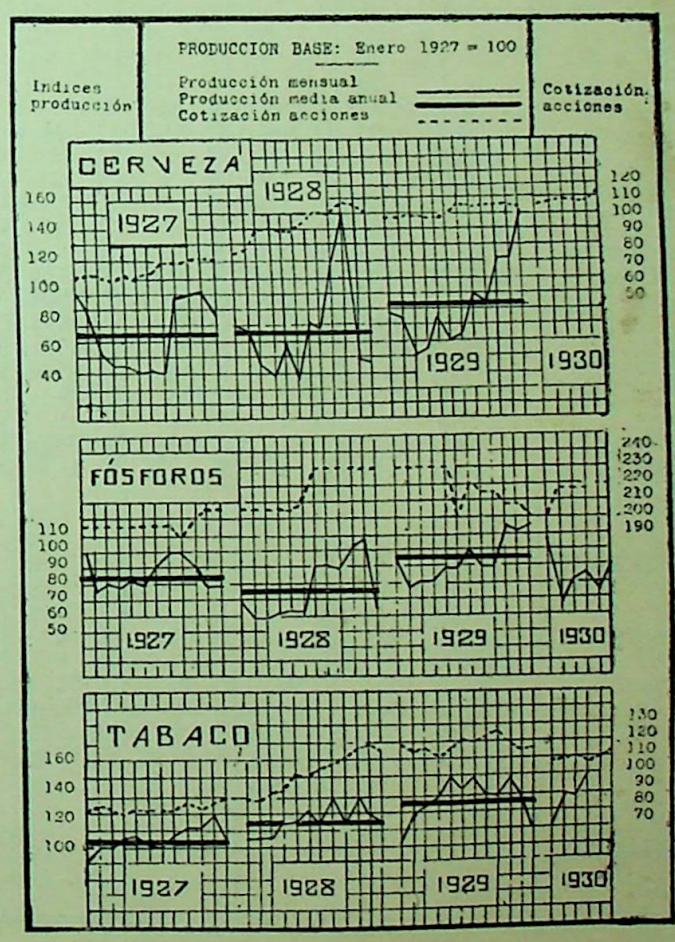

Abreviaturas:
V = vendedor
C = comprador
N = nominal
T = transacciones

PRECIOS DE CIERRE DEL MERCADO

Abreviaturas:
m = mala
p = próxima
T/M = término medio

	T/M. 1929	AGOSTO 26 a SEPTIEMBRE 8 de 1930											
		26	27	28	29	30	Sep. 1.°	2	3	4	5	6	8
BANCOS													
Central de Chile...		N 1420	N 1440	N 1450	N 1450	N 1450	N 1450	N 1450	N 1440	N 1440	V 1440	V 1450	V 1450
Chile	207.01	C 205	V 205 m	T 204	C 204	C 204	V 204	V 204	V 204	C 202	C 202	C 202	C 202½
Español-Chile	101.94	C 96	C 96	C 96	C 96	C 96	C 96½	C 97½	C 97	C 97½m	C 97½	T 98	C 97½
A. Edwards y Cía..	182.85	N 176	N 176	N 176	N 176	N 176	T 177	N 177	N 177	N 177	N 177	N 177	N 177
Hipotecario de Chile	769.65	N 635	N 635	N 620	N 620	N 620	N 620	N 620	N 620	N 620	N 620	N 620	N 620
Hipotecario-Valpso.	179.86	N 180	N 180	N 180	N 180	N 180	N 180	N 180	N 180	N 180	N 180	N 180	N 180
Italiano.....	82.70	C 65	C 65	C 65	C 65	C 65	C 65	N 65	N 65	N 65	N 65	N 65	N 65
Nacional.....	83.28	N 80	N 80	N 80	N 77	N 77	N 77	N 77	N 77	N 77	N 77	N 76	N 76
SALITRERAS													
Agua Santa.....	26.90	C 13¼ p	V 14 m	C 13 m	C 13 p	C 13 m	C 14 p	C 14½ p	C 14¼ p	C 14 p	V 14 m	N 14	V 14 p
Astoreca	31.01	N 34	N 34	N 34	N 34	N 34	N 34	N 34	N 34	N 34	N 34	N 34	N 34
Asturias.....	13.78	C 9	C 9	C 9	C 9	C 9	C 9	C 9	C 9	N 9	N 9	N 9	N 9
Castilla.....	20.03	C 17½ p	C 17½ p	C 17½	C 17½ p	C 17½ p	N 17½	N 17½	N 17½	N 17½	N 17½	N 17½	N 17½
Chilena de Salitres.	4.55	V 3	V 3	V 3	V 3	V 3	V 3	V 3	V 3	V 3	V 3	V 3	V 3
Cota & Bonasort...	17.95	C 9	C 9	C 9	C 9	C 9	C 9	N 9	N 9	N 9	N 9	N 9	N 9
Galicia	4.74	V 2	V 2	V 2	V 2	V 2	V 1¾	V 1¾	V 1¾	V 1¾	V 1¾	V 1⅝	V 1½
Granja	30.30	N 31	N 31	N 31	N 31	N 31	N 31	N 31	N 31	N 31	N 31	N 31	N. 31
Iberia.....	59.89	N 40	N 40	N 40	N 40	N 40	N 40	N 40	N 40	N 40	N 40	N 40	N 40
Loa.....	26.17	T 14¾ p	V 14⅝ p	C 13⅝ p	V 13½ p	C 13¼ p	V 13½ p	C 14¼ p	V 14 p	V 13½ p	C 13¾ p	C 13 p	C 13 p
Lautaro Portador..	119.10	C 139½p	V 141 p	C 141 p	C 140½p	C 140½p	C 144 p	V 146 m	V 146 m	C 145 m	C 144 p	V 143½p	C 142½p
Lautaro Nominativ.	111.80	N 129	N 131	N 131	N 130	N 130	N 134	N 146	N 136	N 135	N 134	N 133	N 132
Lautaro Delaware..	55.40	N 45	C 40	V 45	V 40	N 40	C 42	C 44	C 44	V 44	V 44	N 44	N 44
Perfetti.....	3.52	V 2½ p	V 2½ p	V 2½ p	V 2⅜ p	V 2⅜ p	V 2¼ p	V 2¼ p	V 2¼ p	V 2¼ p	V 2¼ p	V 2¼ p	V 2¼ p
Tocopilla	312.40	C 260	C 260	C 260	C 260	C 260	C 260	C 260	C 260	C 260	C 260	C 260	C 260
MINERAS													
Araca	226.99	V 150	V 150	V 150	V 150	V 150	V 150	V 150	V 150	V 150	V 150	V 150	V 150
Cerro Grande.....	20.06	C 8½	C 8½ p	C 8½ p	C 8½ p	C 8½ p	C 8 p	C 8¼ p	C 8⅛ p	C 8¼ p	C 8 m	C 8 m	C 8 p
Colquiri.....	5.54	C 2 p	C 2	C 2	C 2	C 2	C 2	C 2	C 2	C 2	C 2	V 2¼	V 2¼ p
Condoriaco.....	10.90	N 2½	N 2½	N 2	N 2	N 2	N 2	N 2	N 2	N 2	N 2	N 2	N 2
Disputada de las C.	49.17	C 14¾m	V 14¾m	C 15 p	V 15⅜ p	C 15 p	C 15 p	V 15 p	C 14⅞ p	C 15 p	V 15⅛ p	C 14⅞ p	V 15¼ p
Guanaco.....	4.58	C 4	C 4	C 4	C 4	C 4	C 4	C 4	C 4	C 4	C 4	C 4	C 4
Huanillos & P. Bca.	6.08	N 2	N 2	N 2	N 2	N 2	N 2	N 2	N 2	N 2	N 2	N 2	N 2
Kelluani Cons.....	2.58	N 1½	N 1½	N 1½	N 1½	N 1½	N 1½	N 1½	N 1½	N 1½	N 1½	N 1½	N 1½
Morococala	22.32	V 6 m	V 5⅞	C 5½ m	C 5½ m	N 5¾	C 5½	C 5 m	C 5	V 5½ p	V 5½	N 5½	N 5½
Ocuri.....	5.89	C 3½	C 3½	C 3½	C 3½	C 3½	C 3½	C 3½	C 3½	C 3½	C 3½	C 3½	C 3½
Oploca	110.76	N 60	N 60	N 60	N 60	N 60	C 60 p	C 60 m	C 60	C 60	C 60 m	C 60 m	C 60 m
Oruro	33.92	N 10	N 10	N 10	N 10	V 10	C 10 p	C 10 p	V 9½ p	C 9½	C 9½	N 9½	V 9½ p
Patiño.....	313.09	C 137 p	C 139 p	C 138 p	C 139	N 139	V 140 p	C 142 p	C 138 p	V 140 p	V 140 p	N 140	N 138
Salvador.....	.....	V 1	V 1	V 1	V 1	V 1	V 1	V 1	V 1	V 1	V 1	V 1	V 1
Tocopilla	120.98	C 56 p	C 56¼ p	C 57½ p	V 57¾m	V 57¼ p	C 57 p	C 57 p	V 56¾ p	C 56 p	V 55½m	V 55¼m	V 56 m
Tres Puntas.....	.....	N 4	N 4	N 4¼	N 4	N 5	N 5	N 5	N 5	N 5	N 5	N 5	N 5
CARBONIFERAS													
Lebu Cons. 9% pref.	4.99	N 4	N 4	N 4	N 4	N 4	N 4	N 4	N 4	N 4	N 4	N 4	N 4
Mafil. Ord.....	4.68	C 3	N 4	N 4	N 4	N 4	N 4	N 4	N 4	N 4	N 4	N 4	N 4
Mafil. Bonos	93.62	N 94	N 94	N 94	N 94	N 94	N 94	N 94	N 94	N 94	N 94	N 94	N 94
Minera e Industrial.	30.07	C 26 m	T 26¼m	V 26¼m	C 26⅛m	C 26⅛m	C 26 m	C 26½ p	V 25¾	C 25¾m	V 26 p	C 25¾ p	V 26 m
Parga	6.74	V 5	V 5	V 5	V 5	V 5	V 5	V 5	V 5	V 5	V 5	V 5	V 5
Schwager.....	24.75	V 17½	V 17½	V 17½	V 17½	N 17½	V 17½m	V 17½m	V 17½	V 17½m	V 17½m	N 17½	V 17½ p

* ex-dividendo

Use Ud. Salitre (Nitrato de Soda de Chile) y observe la diferencia enorme en la producción de sus tierras.

Abreviaturas:
V = vendedor
C = comprador
N = nominal
T = transacciones

PRECIOS DE CIERRE DEL MERCADO

Abreviaturas:
m = mala
p = próxima
T/M = término medio

	T/M. 1929	AGOSTO 26 a SEPTIEMBRE 8 de 1930											
		26	27	28	29	30	Sept. 1.°	2	3	4	5	6	8
GANADERAS													
Aysen	56.67	N 34	C 33¾p	V 34½p	C 33½p	C 33¾p	V 34 p	C 33½p	V 34 p	V 33¾p	T 33 p	C 32¾p	V 32¾p
Cisnes	22.95	N 15	V 14½m	N 14½	N 14½	N 14½	N 13½	C 13½p	C 13¾	V 13¾	V 13 m	N 13¾	N 13¾
Gente Grande	65.28	N 40	N 40	N 40	N 40	N 40	N 40	T 38½	N 38½	V 38½	V 38½	C 38	C 38
Laguna Blanca	152.96	N 97	N 97	N 97	N 97	N 97	C 97 p	C 96 p	N 96	V 96½m	V 96	N 96	V 96 p
Tierra del Fuego	167.77	C 112 p	C 112½p	C 112½p	C 114 p	V 114½p	V 113 p	V 113½m	V 113½p	V 112 p	C 109 p	C 108 p	V 109½p
Ñuble y Rupanco	32.21	N 28	N 28	N 28	N 28	N 28	N 28	N 28	N 28	N 28	N 28	N 28	N 28
Vallenar	43.71	N 33	N 33	N 33	N 33	N 33	N 33	N 33	N 33	N 33	N 33	N 33	N 33
IND. Y VARIAS													
Ast. Las Habas	57.87	C 60 m	C 60 m	C 60 m	C 60 m	C 60 m	C 60	C 60	C 60	C 60	V 60½p	V 60½p	V 60 p
Buques & Maderas	38.30	C 40	C 40	C 40	C 40	C 40	C 40	C 40	C 40	C 40	C 40	C 40	C 40
Cemento "ElMelón"	99.42	C 83 p	C 84 p	T 84½	T 84	C 84 p	V 84 m	C 84½m	C 84¾p	C 84¾p	V 84¾p	V 84¾p	T 84
Cervecerías Unidas	101.04	T 105	V 105	V 104 m	V 104	T 104	V 104 p	V 104 p	C 102	C 102 m	C 102 m	N 102	V 102½m
Cristalería	126.—	N 124	N 124	N 124	N 124	N 124	N 124	N 124	N 124	N 124	N 124	N 124	N 124
Chilena de Tejidos	102.62	N 94	N 94	N 94	N 94	N 94	N 94	N 94	N 94	N 94	N 94	N 94	N 94
Cía. Chilena de Electricidad Ld. — Accs. Ord.	18.20	C 19 p	C 19 p	C 19 p	C 19 p	C 19 p	C 19 p	C 19 p	C 19 m	T 19 p	T 19 p	C 19 p	C 19 p
Cía. Chilena de Electricidad Ld. — „ Pref.	47.22	C 47	C 47	C 47	V 46¾	V 46¾	V 47	V 47	V 47	C 46½	C 47½p	C 47½p	C 47½p
Cía. Chilena de Electricidad Ld. — Bonos 8%	43.04	C 45	C 45½	C 45½	C 45½	C 45½	V 44½ *	C 44	C 44½	C 44½	C 44½	C 44½	C 44½
Cía. General de Electricid. Industrial. — Acc. Ord.	72.99	C 59 p	T 59½	C 58	C 58	C 58	C 58½p	C 58	C 58	C 58	C 58	N 58	C 57¼p
Cía. General de Electricid. Industrial. — Bonos 8%	40.13	C 40	C 40	C 40	C 40	C 40	C 40¼	C 40¼	C 40¼	T 40½	C 40¼	C 40¼	C 40¼
Elec. de Los Andes	156.98	N 250	N 250	N 250	N 250	N 250	N 250	N 250	N 250	N 250	N 250	N 250	N 250
Envases y Enlozados	9.49	C 6	C 6	C 6	C 6	C 6	C 5½	T 5¾	V 6	V 6	V 6	C 5⅝	C 5⅝
Est. Químicos Viña	13.97	C 3	C 3	C 3	C 3	C 3	C 3	C 3	C 3	C 3	C 3	C 3	C 3
Dropa.—D. del P.	.....	C 90	C 90	C 90	C 90	C 90	C 94	C 94	C 94	T 95	C 95	C 95	C 95
Fósforos	220.32	C 215	C 215	C 215	C 215	C 215	C 215	C 215	C 215	C 215	C 215	C 215	C 215
Gas de Concepción	78.67	C 85	C 85	C 85	C 85	C 85	C 85	C 85	C 85	C 85	C 85	C 85	C 85
Gas de Santiago	79.29	C 68½	C 68½	C 68½	C 68½	C 68½	C 68½	C 68	C 68	C 68	C 68	N 68	N 68
Gas de Valparaíso	73.22	C 58	V 59	C 58	C 58	C 58	C 57	C 57	C 57	C 57½	C 57½	C 57½	C 57½
Globo	75.57	C 55	C 55	C 55	C 55	C 55	C 55	C 55	C 55	C 55	C 55	C 55	C 55
Imp. y Lit. "Universo"	118.24	N 106	N 106	N 106	N 106	N 106	N 106	N 106	N 106	N 106	N 106	N 106	N 106
Industrial	45.46	V 39	V 39	N 39	N 39	N 39	N 39	N 39	V 38¾p	C 38 p	C 38 p	C 38 p	N 38 *
Ind. de Catres	44.73	C 41	C 41	C 41	C 41	C 41	C 41	C 41	C 41	C 41	C 41	C 41	C 41
Ind. de Los Andes	99.74	N 100	N 100	N 100	N 100	N 100	N 100	N 100	N 100	N 100	N 100	N 100	N 100
Malvoa	9.42	V 7 m	V 7 m	V 7 m	V 7 m	V 7 m	V 7 m	V 7 m	V 7 m	V 7 m	V 7	V 7	V 7
Matadero Modelo	123.85	N 100	N 100	N 100	N 100	N 100	N 100	N 100	N 100	N 100	N 100	N 100	N 100
Molinera Köster	102.11	N 100	N 100	N 100	N 100	N 100	V 93	V 93	V 93	V 93	V 93	V 93	V 93
Oxígeno	58.35	C 54	C 54	C 54	C 54	C 54	C 54	C 54	C 55 p	C 55	C 55	C 55	C 55
PanyGalletas Hucke	42.32	C 40	C 40	C 40	C 40	C 40	C 40	C 40	C 40	C 40	C 40	C 40	C 40
P. Bellavista Tomé	.....	C 145	C 145	C 145	C 145	C 145	C 145	C 145	C 147	C 147	C 147	C 147	C 147
Papeles y Cartones — N. E.	.....	N 125	N 125	N 125	N 125	N 125	N 125	N 125	N 130	N 130	N 130	N 130	N 130
Papeles y Cartones — A. E.	165.09	N 135	N 135	N 135	N 135	N 135	N 135	N 135	N 140	N 140	N 140	N 140	N 140
Perfumería	18.53	C 18	C 18	C 18	C 18	C 18	C 18	C 18	C 18	C 18	C 18	C 18	C 18
Punta de Lobos	275.12	N 215	N 215	N 215	N 215	N 215	N 215	N 215	N 215	N 215	N 215	N 215	N 215
Sederías Ch. de — Ord.	5.—	C 6½	C 6½	C 6½	C 6½	C 6½	C 6½	C 6½	C 6½	C 6½	C 6½	C 6½	C 6½
Sederías Ch. de — Pref.	20.—	C 20	C 20	C 20	C 20	C 20	C 20	C 20	C 20	C 20	C 20	C 20	C 20
Tabacos	117.85	C 106½	C 106	C 106½p	C 106½p	C 106½	V 107 p	V 106½m	V 106½p	C 106 p	V 106 m	C 106 p	V 106 p
Telégrafo Comercial	48.10	V 41	V 41	V 41	V 40¼p	V 40¼p	N 40¼	N 40¼	N 40¼	C 40¼	C 40¼	C 40¼	N 40¼
Vapores — Ordinarias	27.52	C 14⅞p	C 15 p	V 15 m	C 14⅝p	N 14⅝	C 14½	C 14½p	V 14¾p	C 14¾m	C 15 m	V 15⅛p	V 15 m
Vapores — Pref. 7%	50.09	C 48 m	C 48 m	C 48 m	C 48 m	C 48 m	C 48	C 48	C 48	C 48	C 48	C 48	N 48
Viña	54.51	C 55¼p	C 56 p	C 55½	T 55¾p	C 55½p	T 55¾p	C 55¾p	C 55 p	C 55¼p	C 54¼	C 54½p	C 55 p
ASCENSORES													
Cerro Alegre	170.—	C 170	C 170	C 170	C 170	C 170	C 170	C 170	C 170	C 170	C 170	C 170	C 170
Mecánicos	73.62	V 72	V 72	V 72	V 72	V 72	V 72	V 72	V 72	V 72	V 72	V 72	V 72
SEGUROS													
Alsacia	53.94	V 55	V 55	V 55	V 55	V 55	V 55	V 55	V 55	V 55	V 55	V 55	V 55
América	75.20	N 75	N 75	N 75	N 75	N 75	N 75	N 75	N 75	N 75	N 75	N 75	N 75
Araucanía	82.26	V 69	V 69	V 69	V 69	V 69	V 69	N 69	N 69	N 69	N 69	N 69	N 69
Central	54.38	N 52	N 52	N 52	N 52	N 52	N 52	N 52	N 52	N 52	N 52	N 52	N 52
Chilena Consolidada	45.35	V 44	C 43½	C 43½	C 43½	C 43½	C 43	C 43½	V 44	C 43	C 43	V 43	V 43
Confianza	47.52	C 49	C 49	C 49	C 49	C 49	C 49	C 49	C 49	C 49	C 49	C 49	C 49
Comercial	171.21	N 200	N 200	N 200	N 200	N 200	N 200	N 200	N 200	N 200	N 200	N 170	N 170
El Cóndor	25.92	C 30	C 30	C 30	C 30	C 30	C 30	C 30	C 30	C 30	C 28	C 28	C 28
Española	293.16	V 300	V 300	V 300	V 300	V 300	V 300	V 300	V 300	V 300	V 300	V 300	V 300
Estrella	41.—	C 29	C 29	C 29	C 29	C 29	C 29	C 29	C 29	C 29	C 29	C 29	C 29
Franco-Chilena	80.31	N 71	N 71	N 71	N 71	N 71	N 71	N 71	N 71	N 71	N 71	N 71	N 71
Germania	82.26	V 69	V 69	V 69	V 69	V 69	V 69	N 69	N 69	N 69	N 69	N 69	N 69
Iberia	70.—	N 75	N 75	N 75	N 75	N 75	N 75	N 75	N 75	N 75	N 75	N 75	N 75
Italia	550.—	N 550	N 550	N 550	N 550	N 550	N 550	N 550	N 550	N 550	N 550	N 550	N 550
Nueva España	357.57	C 70	C 70	C 70	C 70	C 70	C 70	C 70	C 70	C 70	C 70	C 70	C 70
Protectora	316.74	C 310	C 310	C 310	C 310	C 310	C 310	C 310	C 310	C 310	C 310	C 310	C 310
Previsora	44.58	N 40	N 40	N 40	N 40	N 40	N 40	N 40	N 40	N 40	N 40	N 40	N 40
Unión ItaloCh. Cons.	34.58	C 34	C 34	C 34	C 34	C 34	C 34	C 34	C 34	C 34	C 34	C 34	C 34
Vasconia	33.95	V 35	V 35	V 35	V 35	V 35	V 35	V 35	V 35	V 35	V 35	V 35	V 35

*ex dividendo

Especialmente al elegir abonos, no olvide la diferencia enorme que hay entre lo natural y lo artificial

ESQUEMAS DE LOS GRANDES NEGOCIOS CHILENOS.

N.° 3

COMPAÑIA CERVECERIAS UNIDAS

CONSTITUCION: Sociedad Anónima Chilena, autorizada por Decreto Supremo N.° 889 de 19 de Marzo de 1902 y reformada por Decretos Supremos N.os 1148 del 12 de Julio de 1909; 161 de 3 de Febrero de 1916; 3043 del 19 de Diciembre de 1919; y 2249 del 6 de Noviembre de 1925.

DIRECTORIO: Presidente: S. Guillermo Condon; Vice-Presidente: Ernesto Anwandter; Directores: Enríque Reimers, Carlos A. Rodewald, C. D. Finlay, José Fábres Pinto, Guillermo E. Purcell, Juan Bostelmann, Gmo. Luis Brown y Nicanor Señoret. Directores Suplentes: Ricardo de Ferari V. y Gmo. Pérez de Arce. Gerente: Carlos David Finlay. Sub-Gerente: A. Aravena A.

DIRECCION: Valparaíso, Chile. Prat 656, Casilla 40.

OBJETO: Manufacturera de Cervezas, Aguas Gaseosas, Café de Malta, Hielo y Cebadas Malteadas.

FABRICAS: Santiago. Valdivia, Antofagasta, San Francisco de Limache, Calera, Concepción y Talca.

CAPITAL: $ 22.000,000.—

NUMERO DE ACCIONES: 1.100,000 de $ 20.— cada una, totalmente pagadas.

DEBENTURES: No tiene.

BALANCES: Anuales al 28 de Febrero.

DIVIDENDOS: Cuatrimestrales, pagaderos en Abril, Agosto y Diciembre.

MERCADO: República de Chile y países vecinos.

COTIZACIONES: Bolsa de Corredores de Valparaíso y Bolsa de Comercio de Santiago.

	1925	1926	1927	1928	1929
Precios Máximo:	79.—	62.—	72.—	107.50	108.50
Precios Mínimo:	60.—	51.—	58.—	70.—	95.—
Precios Medio:	68.98	58.80	63.80	91.71	101.44

DIVIDENDOS: Por año calendario.

	7.50	7.50	7.—	10.—	8.50

PORCENTAJE DIVIDENDOS: sobre Precios Medios:

	10.87%	12.75%	10.97%	10.90%	8.37%

TABLA COMPARATIVA DE LOS RESULTADOS ANUALES:

Ejercicios	Futuros Div. año anterior	Utilidad neta.	Eventualidades y Varios	Dividendos	Futuros Div. año próximo.
1925/26	$ 828,481.—	$ 7.718,391.—	$ 325,325.—	$ 7.175,000.—	$ 1.046,547.—
1926/27	1.046,547.—	8.297,915.—	500,000.—	7.700,000.—	1.144,462.—
1927/28	1.144,462.—	8.387,189.—	1.500,000.—	7.700,000.—	331,651.—
1928/29	331,651.—	11.739,951.—	2.191,550.—	9.350,000.—	530,052.—
1929/30	530,052.—	14.579,080.—	3.500,000.—	11.000,000.—	609,132.—

FONDOS ACUMULADOS:

Ejercicios	Capital	Reservas y Eventualidades	Varios	Total
1925/26	$ 22.000,000.—	$ 3.250,000.—	$ 6.525,778.—	$ 31.775,778.—
1926/27	22.000,000.—	3.500,000.—	6.861,224.—	32.361,224.—
1927/28	22.000,000.—	4.000,000.—	6.444,462.—	32.444,462.—
1928/29	22.000,000.—	4.000,000.—	14.426,403.—(1)	40.426,403.—
1929/30	22.000,000.—	4.000,000.—	15.824,804.—(1)	41.824,804.—

(1) Incluído $ 8.794,752.— importe de la revalorización de Bienes Raíces.

EL MERCADO MUNDIAL DE LANAS

Los remates de Julio.—Fechas fijadas para los remates de 1931.

Hemos estimado de interés extractar a continuación la circular de los señores Jacomb, Hoare & Cía., de Londres, fechada el 23 de Julio último, en la que se refiere a los remates de lanas iniciados el 8 del indicado mes de Julio. Dice como sigue.

"Las cuartas series de ventas de Lana Colonial que comenzaron el 8 del presente terminaron hoy día. La cantidad catalogada, durante las series fué como sigue:

	Fardos catalogados
Nueva Gales del Sur	14,963
Queensland	9,391
Victoria	16,213
Australianos del Sur	2,836
Australianos del Oeste	3,752
Tasmania	569
Nueva Zelandia	38,576
Cabo (Sud Africa)	1,481
Total Colonias	87,781
Punta Arenas, etc.	**15,314**
Varios	1,268
Total	104,363

Se estima que 39,000 fardos de la cantidad de Lana Colonial vendida eran para exportación, incluyendo 1,000 fardos para Estados Unidos de América y las compras por parte del comercio nacional estaban representadas por más o menos 29,000 fardos. Quedaron para realización futura 71,500 fardos, de los cuales 56,000 no fueron ofrecidos.

La asistencia de compradores fué grande durante todas las Series, la competencia animada y con buenas realizaciones diarias. Un factor poco alentador fué, sin embargo, la falta de apoyo en los Merinos, por cuenta de Yorkshire, durante la mayor parte de las Series. En los últimos días solamente hubo más interés por esta reacción de compradores, lo que es satisfactorio.

La baja de 5–7½ % en los precios por Merinos—calidad bien representada en todas las Series—ha sido recuperada en su mayor parte; los precios hoy día por lanas buenas a término medio (good a average) están a la par hasta sólo 5 % más bajos que al final de los remates de Mayo, tanto en su grasa como lavada. Las calidades más defectuosas fueron irregulares en las ventas, y, generalmente, 10 % más bajo de los precios de Mayo, pero el tono para éstas fué mejor durante los últimos días y las cotizamos solamente 7–½ % más bajo que los precios de Mayo.

La mayor parte de las lanas de Cruzas ofrecidas estaban representadas por lanas lavadas (slipes) de Nueva Zelandia. Las lanas australianas puestas nuevamente al remate (comeback) era escasas, pero los catálogos incluían lanas lavadas de Nueva Zelandia bastante buenas, media cruza (half breds) en su grasa, las que generalmente indican una pérdida de 5–7½ % comparadas con los precios de Mayo. Entre las calidades mediana y gruesa (coarse), la declinación de las primeras se ha mantenido, mientras las gruesas han mantenido su precio y están ahora sólo 5 % más bajo.

Las lanas lavadas tenían un mercado difícil e irregular; muchas de las presentadas eran de un largo inadecuado, mostrándose el mercado estable cuando el largo era correcto con una declinación de 7–½–10 %. Durante parte de las Segundas Series, la calidad para frazadas (blanket sorts) fueron un 15 % más baratas, pero más atención recibieron también estas clases hacia el final, con una pequeña mejoría en el mercado.

Las de cruzas limpias también eran irregulares, pero igualmente cerraron más firmes; la declinación general no alcanza a 10 %.

Las lanas de **Punta Arenas y Patagonia,** presentadas durante las Series, formaron una selección de buen término medio y encontraron buena competencia. Para las lanas de mejor clase poca variación se pudo notar en los precios término medio de Mayo, pero las clases inferiores (wasty) estaban, más o menos, medio penique más baratas. El mercado de Merinos de **Punta Arenas** ha seguido un curso parecido, quedando los precios 5 % más bajo del nivel de Mayo.

Aunque el cierre de las ventas de Mayo se podía constatar que los precios habían mejorado más de lo que se anticipaba, se abrigaba la esperanza que el nivel alcanzado podía ser mantenido. Sin embargo, en el mes de Junio los precios en los mercados australianos eran nuevamente de baja, debido, probablemente, a la venta de lanas en un mercado de mala gana y tan distante. En época temprana del año llamábamos la atención a la manera cómo el mercado de Londres había llenado bien sus funciones de estabilizar precios contra la continua debilidad de Australia, y, del mismo modo, puede acreditársele otra vez en estas Series. No cabe duda que sería muy conveniente si los interesados de ultramar tomaran nota de esto y apoyaran el mercado de Londres con más liberalidad.

Las nuevas Series deben comenzar el 16 de Septiembre y serán seguidas de unas Series finales que comenzarán el 25 de Noviembre.

Para el año entrante de 1931 se han fijado las siguientes fechas para el principio de cada Serie:

20 de Enero
10 de Marzo
28 de Abril
7 de Julio
15 de Septiembre
24 de Noviembre

Características y datos sobre las principales Sociedades cuyas acciones

Número de orden		Número de Acciones	Valor Acción Nom.	Valor Acción Pagado	Capital Subscrito	Precios medios Año 1929	Precios medios Julio 1930
	BANCOS						
1..	Central de Chile	90,832	$ 1.000	$ 1,000	$ 90.832,000.—	.....	$ 1,352.40
2..	Chile	1.000,000	,, 100	Total	,, 100.000,000.—	$ 207.01	,, 205.51
3..	A. Edwards y Cía.	250,000	,, 100	,,	,, 25.000,000.—	,, 182.85	,, 179.38
4..	Español-Chile	360,000	,, 100	,,	,, 36.000,000.—	,, 101.94	,, 102.01
5..	Hipotecario de Chile	75,000	,, 200	,,	,, 15.000,000.—	,, 769.65	,, 697.22
6..	Hipotecario-Valparaíso	20,000	,, 100	,,	,, 2.000,000.—	,, 179.86	,, 180.—
7..	Italiano	100,000	,, 100	,,	,, 10.000,000.—	,, 82.70	,, 69.14
8..	Nacional	500,000	,, 80	,,	,, 40.000,000.—	,, 83.28	,, 77.16
	SALITRERAS						
1..	Agua Santa, Cía. Sal. y F. C. de	600,000	£ 1		£ 600,000.—	$ 26.90	$ 12.75
2..	Astoreca, Cía. Salitrera	400,000	,, 1	Total	,, 400,000.—	,, 31.01	,, 34.—
3..	Asturias, Cía. Salitrera	200,000	,, 1	,,	,, 200,000.—	,, 13.78	,, 7.—
4..	Aurrerá, Cía. Salitrera	125,000	,, 1	,,	,, 125,000.—	.....	.....
5..	Chilena de Salitres, Cía.	202,000	,, 1	,,	,, 202,000.—	,, 4.55	,, 3.—
6..	Cota & Bonasort, Cía. Salitrera	254,000	,, 1	,,	,, 254,000.—	,, 17.95	,, 8.—
7..	Galicia, Cía. Salitrera	600,000	,, 1	,,	,, 600,000.—	,, 4.74	,, 2.06
8..	Granja, Cía. Salitrera La	320,000	,, 1	,,	,, 320,000.—	,, 30.30	,, 31.—
9..	Iberia, Cía. Salitrera	90,000	,, 5	,,	,, 450,000.—	,, 59.89	,, 40.—
10..	Loa, Cía. Salitrera El	1.300,000	,, 1	,,	,, 1.300,000.—	,, 26.17	,, 14.68
11..	Nueva Castilla, Cía. Salitrera	300,000	$ 20	,,	$ 6.000,000.—	,, 20.03	,, 15.66
12..	Peñón, Cía. Salitrera El	600,000	£ 1	,,	£ 600,000.—	,, 1.65	.....
13..	Perfetti Pedro, Cía. Salitrera	700,000	,, 1	,,	700,000.—	,, 2.—	.....
14..	The Lautaro Nitrate Co. Ltd. Accs. Pref. Port.	1.600,000	,, 5	,,	,, 8) 14.500,000.—	,, 9)119.10	,, 123.51
	The Lautaro Nitrate Co. Ltd. Accs. Pref. Nom.					,, 111.80	,, 113.40
15..	Tocopilla, Cía. Salitrera	260,000	,, 5	,,	,, 1.300,000.—	,, 312.40	,, 290.77
	MINERAS						
1..	Araca Emp. de Estaño de.....Estaño	200,000	£ 1	Total	£ 200,000.—	$ 226.99	$ 150.—
2..	Batuco, Soc. Expl. y Beneficiadora..Cobre	170,000	$ 10	,,	$ 1.700,000.—	,, 6.55	.....
3..	Bronces de Río Blanco, Cía. Min....Cobre	175,000	$ 10	,,	$ 1.750,000.—	,, 2.44	,, 1.50
4..	Carolina de C., Cía. Estañífera.....Estaño	225,000	£ 1	,,	£ 225,000.—	.....	.....
5..	Caylloma, Soc. Minas de Plata.....Plata	1.000,000	$ 5	,,	$ 5.000,000.—	,, 2.71	.....
6..	Cerro Grande, Cía. Estañífera.....Estaño	200,000	£ 1	,,	£ 200,000.—	,, 20.06	,, 7.53
7..	Chacaltaya, Soc. Estañífera.....Estaño	375,000	,, 1	,,	,, 375,000.—	.....	.....
8..	Colquiri, Cía. de Minas de.....Estaño	800,000	$ 5	,,	$ 4.000,000.—	,, 5.34	,, 1.62
9..	Condoriaco, Soc. Min. y Ben. de...Plata	190,000	,, 10	,,	,, 1.900,000.—	,, 10.99	,, 1.62
10..	Disputada de las C. Cía. Min.....Cobre	500,000	,, 25	,,	,, 12.500.000.—	,, 49.17	,, 14.43
11..	Electra, Cía. Estañífera.....Estaño	300,000	,, 10	,,	,, 3.000,000.—	,, 2.65	.....
12..	Fortuna Ltda., Cía., Minera.....Cobre	100,000	,, 10	,,	,, 1.000,000.—	,, 7.56	.....
13..	Garci-Mendoza, Cía. Min. de.....Plata	325,000	£ 1	,,	£ 4) 325,000.—	,, 3.45	.....
14..	Gatico, Cía. Minas de.....Cobre	3) 1.200,000	$ 12	,,	$ 14.400,000.—	,, 4.99	,, 1.32
15..	Guanaco, Cía. Minera del.....Cobre	194,039	,, 10	,,	,, 1.940,390.—	,, 4.58	,, 4.70
16..	Huanillos y P. B. Cía. Minera.....Cobre	300,000	,, 15	,,	,, 4.500,000.—	,, 6.09	,, 2.—
17..	Kelluani, Cons. Cía. Estañífera.....Estaño	300,000	$ 10	,,	$ 3.000,000.—	,, 2.58	,, 1.50
18..	Monte Blanco, Emp. Minera...Estaño y Plata	70,000	£ 4	,,	£ 280,000.—	.....	.....
19..	Morococala, Soc. Estañífera.....Estaño	500,000	,, 1	,,	,, 500,000.—	,, 20.32	,, 4.98
20..	Ocuri, Cía. Estañífera de.....Estaño	250,000	,, 1	,,	,, 250,000.—	,, 5.89	,, 5.—
21..	Oploca de Bolivia, Cía. Min.....Estaño	600,000	,, 1	,,	,, 600,000.—	,, 110.76	,, 61.22
22..	Oruro, Cía. Minera de.....Estaño y Plata	300,000	$ 20	,,	$ 6.000,000.—	,, 33.92	,, 11.34
23..	Patiño Mines & Enterprises Cons...Estaño	1.380,316	U/S 20	,,	U/S 27.606,320.—	,, 313.09	,, 148.01
24..	Plomo, Soc. Fund. Nac. de.....Plomo	40,000	$ 30	,,	$ 1.200,000.—	.....	.....
25..	Salvador, Cía. Minera El.....Estaño	1.210,000	Sh. 30	,,	£ 1.815,000.—	,, 1.97	,, 1.—
26..	San Vicente de Bolivia, Cía. Min...Plata	250,000	£ 1	,,	,, 250,000.—	,, 3.66	.....
27..	Taltal, Cía. de Minas y Ben. de....Plata	130,000	$ 10	,,	$ 1.300,000.—	,, 4.39	.....
28..	Tocopilla, Cía. Minera de.....Cobre	400,000	£ 1	,,	£ 400,000.—	,, 120.98	,, 59.54
29..	Vacas Nueva. Cía. Minera de Las..Oro	6) 720,000	$ 7	,,	$ 5.040,000.—	.....	.....
	CARBONIFERAS						
1..	Lebu Cons. Cía. Carbonera de.. Ord.....	444,600	$ 20	Total	$ 8.892,000.—	$ 1.64	.....
2..	Lebu Cons. Cía. Carbonera de.. 9% Pref...	555,400	,, 20	,,	,, 11.108,000.—	,, 4.99	$ 4.—
3..	Máfil, Soc. Carbonífera..... Ord.....	160,000	,, 50	,,	,, 8.000,000.—	,, 4.68	,, 1.98
4..	Máfil, Soc. Carbonífera..... Bonos....	500	,, 1.000	,,	,, 500,000.—	,, 93.62	,, 94.—
5..	Minera e Industrial de Chile, Cía.....	3.687,500	,, 80	,,	,, 295.000,000.—	,, 30.07	,, 26.18
6..	Schwager, Cía. Carbonífera y de Fund.....	1.000,000	£ 1	,,	£ 1.000,000.—	,, 24.75	,, 18.14
	GANADERAS Y AGRICOLAS						
1..	Aysen, Soc. Industrial del	200,000	£ 1	Total	£ 200,000.—	$ 56.67	$ 32.19
2..	Cisnes, Soc. Ganadera	100,000	,, 1	,,	,, 100.000.—	,, 22.95	,, 12.64
3..	Gente Grande, Soc. Ganadera	400,000	,, 1	,,	,, 400,000.—	,, 65.28	,, 41.35
4..	Laguna Blanca, Soc. Ganadera de	230,000	,, 1	,,	,, 230,000.—	,, 152.96	,, 102.48
5..	Ñuble y Rupanco, Soc. Agrícola de	550,000	$ 20	,,	$ 7) 11.000,000.—	.....	.....
6..	Tierra del Fuego, Soc. Explotadora de	1.800,000	£ 1	,,	£ 1.800,000.—	,, 167.77	,, 118.41
7..	Vallenar, Cía. Agrícola de	50,000	$ 20	,,	$ 1.000,000.—	,, 43.71	,, 36.88

3)—Restan 25,000 acciones por emitir.
4)—Restan 140,000 acciones por emitir.
5)—Restan 75,000 acciones por emitir.
6)—Restan 104,697 acciones por emitir.
7)—Aumentó su Capital de 10 a 11 millones de pesos en Octubre de 1927.
8)—El capital autorizado es de £ 14.500,000.— que se forma con: 1.600,000 acciones preferidas 7 % de £ 5.—/— c/u; 320,000 acciones preferidas 7 % en dollars, de valor pagado de 100 dollars y estimadas para los efectos del capital, a £ 20.— c/u y con 2.000,000 de acciones ordinarias con valor pagado de 1 sh.
9)—Promedio sobre acciones preferidas al portador.

se cotizan oficialmente en la Bolsa de Corredores de Valparaíso.

Número de orden	FONDOS			DIVIDENDOS PAGADOS POR AÑO CALENDARIO				Fecha último Dividendo Pagado	Porcentajes		Balances	Fecha último Balance	Utilidades según último Balance	Número de orden
	Reserva	Varios	Para futuros dividend.	1927	1928	1929	1930		Sobre valor T/M año 1929	Sobre valor T/M en Julio 1930				
									%	%				
1..	$16.427,306	$ 7.196,384	.....	100.—	100.—	100.—	100.—	Jul. 1 $ 50.—	.....	7.30	Sem.	30. 6.30	$ 8.845.669	.. 1
2..	,,25.000,000	,, 93.000,000	$ 7.949,077	18.—	17.—	16.—	$17.—	Jul. 9 $ 8.50	7.72	8.27	,,	30. 6.30	,, 8.632.783	.. 2
3..	,, 6.250,000	,, 11.350,000	,, 249,050	16.—	16.—	16.—	16.—	Jul. 10 $ 8.—	8.75	8.91	,,	30. 6.30	,, 2.272.169	.. 3
4..	,, 7 000,000	.....	.....	..	..	7.50—	8.—	Jul. 21 $ 4.—	7.35	7.84	,,	30. 6.30	,, 2.684.541	.. 4
5..	,,13.150,000	.....	,, 1.305,234	52.—	52.—	53.—	54.—	Jul. 11 $ 27—	6.88	7.74	,,	30. 6.30	,, 2.135.179	.. 5
6..	,, 500.000	,, 910,000	,, 114,414	14.—	14.—	14.—	15.—	Jul. 9 $ 7.50	7.78	8.33	,,	30. 6.30	,, 201.262	.. 6
7..	,, 1.300,000	.....	.....	8.—	8.—	7.—	3.—	(4)	8.46	.....	,,	30. 6.30	,, 648.823	.. 7
8..	,,10.000,000	.....	,, 2.063,305	8.—	8.—	8.—	8.—	Jul. 11 $ 4.—	9.60	10.36	,,	30 6.30	,, 2.266.746	.. 8
1..	£ 60,000	£ 189,254	.....	7/6	12/-	6/8	..	.....	4.95	.....	Anual	31.12.29	£ 41.093	.. 1
2..	,, 2,944	,, 68,681	£ 15,023	..	..	1.—	..	.....	3.22	.....	,,	31.12.29	,, 21.232	.. 2
3..	,, 20.000	,, 65,043	,, 11,030	..	$ 1.—	..	..	.....	..	.....	,,	31.12.28	,, 19.851	.. 3
4..	60,000	269,645	.....	..	..	..	..	.....	..	.....	,,	31.12.28	,, P 1.478	.. 4
5..	,, 15,000	,, 1,239	,, 10,600	..	..	..	..	.....	..	.....	,,	31.12.29	,, P 20.325	.. 5
6..	,, 6,950	,, 78,186	,, ...	2/-	1/6	1/-	..	.....	11.14	.....	,,	31.12.29	,, P 12.255	.. 6
7..	,, 15,000	.....	.....	..	..	..	..	.....	..	.....	,,	30. 6.29	,, P 17.657	.. 7
8..	,, 9,023	,, 87,028	,, 8,313	2/-	2/-	1/-	1.—	Abr. 15 $1.—	6.60	3.22	,,	31.12.29	,, 5.057	.. 8
9..	,, 25,049	,, 83,672	,, 16,290	..	..	..	..	.....	..	.....	,,	31.12.29	,, 1.511	.. 9
10..	,, 81,674	,, 67,441	,, 20,784	..	..	..	..	.....	..	.....	,,	31.12.28	,, (3 21.957	..10
11..	$ 200,00 0	$ 1.602,003	$ 600,000	..	$ 1.—	..	..	.....	..	.....	,,	31.12.29	$ 155.935	..11
12..	£ 3,788	.....	.....	..	..	..	..	.....	..	.....	,,	31.12.29	£ P 4.764	..12
13..	.....	.....	.....	..	..	..	..	.....	..	.....	,,	31.12.29	,, P 18.278	..13
14..	.....	,, 649,756	.....	..	3/- (1	6/-(1	3/6	Julio 1 3/6	..	5.66	,,	30. 6.29	,, 294.852	..14
15..	£ 173,000	,, 196,770	.....	20/-	20/-	15/-	16/3	Agto. 12 16/3	9.60	11.17	,,	30. 6.29	,, 280.534	..15
1..	£ 46,256	£ 170,185	.....	6/-	..	..	..	.....	..	.....	Anual	31.12.29	£ 87.482	.. 1
2..	6.401	50.000	63.626	..	..	..	..	.....	..	.....	,,	31.12.29	113.626	.. 2
3..	.....	.....	.....	..	..	..	..	.....	..	.....	.....	.....	.....	.. 3
4..	.....	.....	.....	..	..	..	..	.....	..	.....	.....	.....	.....	.. 4
5..	.....	.....	.....	..	..	..	..	.....	..	.....	Anual	31.12.28	$ P 25.833	.. 5
6..	£ 10,532	.....	.....	1/-	1/-	..	..	.....	..	.....	,,	31.12.29	£ P 19.143	.. 6
7..	.....	.....	.....	..	..	..	..	.....	..	.....	.....	.....	.....	.. 7
8..	.....	,, 21,465	.....	..	..	..	..	.....	..	.....	Anual	31.12.28	$ 130.351	.. 8
9..	$ 127,731	.....	.....	..	..	..	..	.....	..	.....	,,	31. 3.29	,, P 44.665	.. 9
10..	,, 500,000	,, 4.779,970	.....	..	..	4.—	..	.....	8.13	.....	,,	30. 6.29	,, 3.723.627	..10
11..	.....	.....	.....	..	..	..	..	.....	..	.....	,,	31.12.28	,, P 2.681	..11
12..	.....	.....	.....	..	..	..	..	.....	..	.....	.....	.....	.....	..12
13..	.....	.....	.....	..	..	..	..	.....	..	.....	.....	.....	.....	..13
14..	$ 237,569	.....	$ 18,128	..	..	..	..	.....	..	.....	Anual	31.12.29	,,(5 129.606	..14
15..	.....	.....	.....	..	..	..	..	.....	..	.....	,,	31.12.29	,,(2 P 192.560	..15
16..	.....	.....	.....	..	..	..	..	.....	..	.....	.....	.....	.....	..16
17..	.....	.....	.....	..	..	..	..	.....	..	.....	.....	.....	.....	..17
18..	.....	.....	.....	..	..	..	..	.....	..	.....	.....	.....	.....	..18
19..	8,103	.....	.....	1/-	..	..	..	.....	..	.....	Anual	31.12.29	,, 15.845	..19
20..	,, 600	,, ...	.....	..	1.—	..	..	.....	..	.....	,,	31.12.29	,, P 3.499	..20
21..	£ 143,329	£ 9,889	£ 1,092	8/-	4/-	6/-	..	.....	10.83	.....	,,	31.12.29	,, 182.792	..21
22..	Bs 405,697	.....	Bs.1.223,770	6.—	4.50	2.50	..	.....	7.37	.....	,,	31.12.29	Bs. 34.399	..22
23..	£ 681,441	.....	£ 209,821	9/-	16/-	16/-	..	.....	10.22	.....	,,	31.12.29	£ 1.079.099	..23
24..	.....	.....	.....	..	..	..	..	.....	..	.....	.....	30. 6.29	$ P 105,353	..24
25..	.....	.....	.....	..	..	..	..	.....	..	.....	.....	.....	.....	..25
26..	.....	.....	.....	..	..	..	..	.....	..	.....	Anual	31.12.27	£ P 9.328	..26
27..	$ 200,000	$ 702,000	$ 18,927	..	..	..	..	.....	..	.....	,,	30. 6.28	$ P 32.391	..27
28..	£ 44,945	66,500	£ 18,751	3.—	9.—	14.50	4.—	Abr. 15 $4.—	11.98	6.71	,,	31. 1.30	,, 9.130.796	..28
29..	.....	.....	.....	..	..	..	..	.....	..	.....	.....	.....	.....	..29
1..	.....	$ * 711,000	.....	..	..	..	..	.....	..	.....	.....	.....	.....	.. 1
2..	.....	.....	.....	..	..	..	..	.....	..	.....	Anual	31.12.28	$ P 799.282	.. 2
3..	.....	.....	.....	..	..	..	..	.....	..	.....	,,	30. 6.29	,,(6 78.986	.. 3
4..	.....	.....	.....	..	..	..	..	.....	..	.....	,,	.....	.....	.. 4
5..	$ 3.500,000	$ 11.708,328	$ 3.000,000	2.50	2 75	3.—	2.—	Jun. 27 $1.—	9.97	7.57	,,	31.12.29	,, 12.176.875	.. 5
6..	£ 50,000	£ 141,160	£ 15,261	..	1/-	1/-	6d.	Abr. 1.° 6d.	8.08	5.51	,,	31.12.29	£ 65.794	.. 6
1..	£ 10,000	£ 46,000	£ 8,380	2/-	3/-	3/-	6d.	Abr. 4 6d.	10.58	3.10	Anual	30. 6.29	£ 31.903	.. 1
2..	,, 2,672	17,187	.....	1.—	2.—	2.—	..	.....	8.71	.....	,,	31. 3.29	,, 8.064	.. 2
3..	,, 50,000	,, 197,418	,, 20,000	2/-	2/6	2/6	..	.....	7.65	.....	,,	30. 6.29	,, 61.381	.. 3
4..	,, 15,000	,, 215,000	,, 11,790	5/-	8/-	7/-	2/-	Mzo.14 2/-	9.15	3.90	,,	30. 6.29	,, 78.203	.. 4
5..	$ 500,000	$ 1.000,000	$ 417,547	3.—	1.—	2.—	1.—	Jun.30 $ 0.50	..	.....	,,	31. 5.29	$ 1.444.575	.. 5
6..	£ 150,000	£ 2.128,506	£ 101,661	6/6	8/-	1.—	1.—	Mzo.31 2/6	9.53	4.22	,,	30. 6.29	£ 747.531	.. 6
7..	$ 197,061	$ 500,000	$ 350,000	..	..	1.—	1.—	Ene. 4 $ 1.—	2.22	3.57	,,	30. 6.28	$ 75.586	.. 7

P=Pérdida en el ejercicio.

1)—Dividendos sobre acciones antiguas.

2)—La suma indicada es la pérdida total hasta el 31. 12 29, comprendido en este importe las cantidades de $ 57,094.70, pérdida en 1929, y $ 63,946.60 por castigos hechos el mismo año.

3)—Estas utilidades corresponden al 1er. semestre de 1929.

4)—En el 1er. Semestre de 1930 no se repartió dividendo por habersé destinado la totalidad de las utilidades a Castigos, conjuntamente con $ 1.200,000.— de las Reservas, de acuerdo con la Superintendencia de Bancos.

5)—Esta utilidad se abonó a la pérdida existente el 31.12.28 que ascendía a $ 4.110,421, quedando un déficit de $ 3.980,816.

6)—La utilidad de 78,986 al 30.6.29 fué abonada al déficit anterior de 546,792, resultando un déficit al 30.6.29 de 467,806.

Características y datos sobre las principales Sociedades cuyas acciones

Número de orden		Número de Acciones	Valor Acción Nom.	Valor Acción Pagado	Capital subscrito	Precios medios Año 1929	Precios medios Julio 1930
	INDUSTRIALES Y VARIAS						
1..	Astilleros Las Habas Ltda., Soc.	75,000	£ 1	Total	£ 75,000.—	$ 57.87	$ 60.—
2..	Buques y Maderas, Soc. Nacional de	240,000	$ 50	,,	$ 12.000,000.—	,, 38.30	,, 35.98
3..	Cemento de "El Melón", Soc. Fábrica de	600,000	,, 40	,,	,, 24.000,000.—	,, 99.42	,, 85.05
4..	Cervecerías Unidas, Cía.	1.100,000	,, 20	,,	,, 22.000,000.—	,, 101.04	,, 109.19
5..	Chilena de Tejidos, Cía.	50,000	,, 100	,,	,, [1] 5.000,000.—	,, 102.62	,, 94.—
6..	Chilena de Sedería Fca. — Accs. ord.	112,500	,, 20	,,	,, 3.000,000.—	,, 5.—	,, 5.55
	Accs. pref.	37,500	.....	,,	,, ...	,, 20.—	,, 18.74
7..	Chilena de Electricidad, Ltda. — Accs. ord.	6.000,000	£ 1	,,	£ 6.000,000.—	,, 18.20	,, 19.25
8..	Accs. pref.	2.250,000	,, 1	,,	,, 2.250,000.—	,, 47.22	,, 47.46
9..	Compañía — Bonos 8%	£ 25,100	500 y 1.000	,,	,, 4.800,000.—	,, 43.04	,, 44.77
10..	Droguería del Pacífico (Dropa) ....(8).....	225,000	$ 100	,,	$ 22.500,000.—	.....	.. 94.81
11..	Electricidad Industrial — Accs. ord.	433,000	$ 50	,,	,, 21.650,000.—	,, 72.99	,, 61.48
12..	Cía. General de ..... Bonos 8%	438,065	£ 1	,,	£ 438,065.—	,, 40.13	,, 40.21
13..	Eléctrica de Los Andes, Soc. Emp	20,000	$ 100	,,	$ 2.000,000.—	,, 156.98	,, 250.—
14..	Electro-Metálurgica, Cia,	60,000	,, 25	,,	,, 1.500,000.—	.....	.....
15..	Envases y Enlozados, Fáb. Nac. de	500,000	,, 10	,,	,, 5.000,000.—	,, 9.49	,, 6.54
16..	Establecimientos Químicos de Viña del Mar, Soc.	65,000	,, 20	,,	,, 1.300,000.—	,, 13.97	,, 4.—
17..	Fósforos, Cía Chilena de	100,000	,, 50	,,	,, 5.000,000.—	,, 220.32	,, 218.70
18..	Gas de Concepción, Cía. de	20,000	,, 50	,,	,, 1.000,000.—	,, 78.67	,, 85.—
19..	Gas de Santiago, Cía. de Consum. de	360,000	,, 50	,,	,, 18.000,000.—	,, 79.29	,, 70.14
20..	Gas de Valparaíso, Cía. de	200,000	,, 50	,,	,, 10.000,000.—	,, 73.22	,, 69.74
21..	Globo, Cía. Molinera El	50,000	,, 100	,,	,, 5.000,000.—	,, 75.57	,, 55.—
22..	Imprenta y Lit. "Universo", Soc.	100,000	,, 100	,,	,, 10.000,000.—	,, 118.24	,, 106.—
23..	Industrial, Cía.	312,501	,, 20	,,	,, 6.250,020.—	,, 45.46	,, 43.12
24..	Industrial de Curtidores Cía.	150,000	,, 20	,,	,, [2] 3.000,000.—	,, 44.73	,, 44.07
25..	Industrial de Los Andes, Soc.	60,000	,, 10	,,	,, 600,000.—	,, 99.74	,, 100.—
26..	Köster Ltda., Soc. Molinera y Comercial	35,000	,, 100	,,	3.500,000.—	,, 102.11	,, 101.—
27..	Malvoa, Cía. Maderera	400,000	,, 20	,,	8.000,000.—	,, 9.42	,, 7.—
28..	Matadero Modelo, Soc.	30,000	,, 100	,,	,, 3.000,000.—	,, 123.85	,, 101.—
29..	Oxígeno, Fábrica Nacional de	22,235	,, 50	,,	,, 1.111,750.—	,, 58.35	,, 55.77
30..	Pan y Galletas Hucke, Cía.	12,500	,, 20	,,	,, 250,000 —	,, 42.32	,, 40.—
31..	Paños de Bella-Vista Soc. Fca. Nac. de, (Suc. C. Werner)	80,000	,, 100	,,	,, 8.000,000.—	,, 165.09	,, 156.62
32..	Paños de Tomé, Soc. Nacional de	218,750	,, 20	,,	,, 4.375,000.—	.....	.....
33..	Papeles y Cartones, Cía Manufac- turera de — Serie A	100,000	,, 100	,,		.....	147.48
	Serie B	50,000	,, 100	[9] $ 40	,, 15.000,000.—	.....	,, 155.—
34..	Perfumería, Cía. General de	40,000	,, 25	Total	,, 1.000,000.—	,, 18.53	,, 19.—
35..	Punta de Lobos, Cía. Exp. de las Salinas de	18,000	,, 50	,,	,, 900,000.—	,, 275.12	,, 241.66
36..	Población Vergara, Soc.	8,540	,, 100	,,	,, 854,000.—	.....	.....
37..	Tabacos, Cía. Chilena de	500,000	,, 20	,,	,, 10.000,000.—	,, 117.85	,, 108.97
38..	Tejidos "El Salto", Cía. Nacional de	1 0,000	,, 100	,,	,, 10.000,000.—	.....	.....
39..	Telégrafo Comercial, Cía.	80,000	,, 25	,,	,, 2.000,000.—	,, 48.10	,, 45.67
40..	Trasportes Unidos, Cía.	15,000	,, 50	,,	,, 750,000.—	,, 32.21	.....
41..	Vapores, Cía. Sud-Americana de — Serie A. Ord.	600,000	,, 20	,,	,, 12.000,000.—	,, 27.52	,, 16.25
42..	Serie B pref 7%	[3] 200,000	,, [4] 20	,,	,, [4] 4.000,000.—	,, 50.09	,, 48.87
43..	Viña del Mar Cía., Ref. de Azúcar de	1.745,000	£ 1	,,	£ 1.745,000.—	,, 54.51	,, 58.95
44..	Vidrios. Soc. Fábrica Nac. de	30,000	$ 100	,,	$ 3.000,000.—	.....	.....
45..	Volcán, Cía. Industrial El	40,000	,, 50	,,	,, 2.000,000.—	.....	.....
	ASCENSORES						
1..	Cerro Alegre, Soc. de Ascensores del	1,200	$ 50	Total	$ 60,000.—	$ 170.—	$ 170.—
2..	Mecánicos, Cía. de Ascensores	24,000	,, 50	,,	,, 1.200,000.—	,, 73.62	,, 72.—
	SEGUROS						
1..	Alsacia, Cía. de Seguros La	10.000	$ 100	$ 55	$ 1.000,000.—	$ 53.94	$ 55.—
2..	América, Cía. de Seguros La	8.000	,, 80	Total	,, 640,000.—	,, 75.20	,, 75.—
3..	Antofagasta, Cía. de Seguros La	2.500	,, 500	$ 50	,, 1.250,000.—	,, 170.—	.....
4..	Araucanía, Cía. de Seguros	40.000	,, 25	Total	,, 1.000,000.—	,, 82.26	,, 72.—
5..	Central, Cía. de Seguros La	40.000	,, 50	$ 25	,, 2.000,000.—	,, 54.38	,, 52.—
6..	Chilena Consolidada, Cía. de Seg. La	500.000	,, 40	Total	,, 20.000,000.—	,, 45.35	,, 45.98
7..	Confianza, Cía. Nac. de Seguros La	25.000	,, 40	,,	,, 1.000,000.—	,, [5] 47.52	,, [5] 49.—
8..	Comercial, Cía. de Seguros La	8.000	,, 125	,,	,, 1.000,000.—	,, 171.21	,, 198.88
9..	Continental, Cía. de Seguros La	10.000	,, 100	$ 25	,, 1.000,000.—	,, 25.—	,, 25.—
10..	Cóndor, Cía. de Seguros El	100.000	,, 20	Total	,, 2.000,000.—	,, 25.92	,, 29.11
11..	Española, Cía. de Seguros La	20.000	,, 100	..	.. 2.000,000.—	,, 293.16	,, 305.22
12..	Estrella, Cía. Nac. de Seguros La	150.000	,, 20	,,	,, 3.000,000.—	,, 41.—	,, 30.—
13..	Franco-Chilena, Cía. de Seguros	40.000	,, 25	,,	,, 1.000,000.—	,, 80.31	,, 72.66
14..	Germania, Cía. de Seguros	40.000	,, 25	,,	,, 2.000,000.—	,, 82.26	,, 72.—
15..	Iberia, Soc. de Seguros La	20.000	,, 50	,,	,, 1.000,000.—	,, 70.—	,, 78.33
16..	Italia, Cía. de Seguros La	5.000	,, 500	$ 300	,, 2.500,000.—	,, 550.—	,, 550.—
17..	Mundial, Soc. Intern. de Seguros	10.000	,, 200	,, 110	,, 2.000,000.—	.....	.....
18..	Nueva España, Soc. de Seguros La	20.000	,, 50	Total	,, 1.000,000.—	,, 357.57	,, [7] 74.56
19..	Protectora, Cía. de Seguros La	4.000	,, 250	,,	,, 1.000,000.—	,, 316.74	,, 312.77
20..	Previsora, Cía. de Seguros La	20.000	,, 100	$ 50	,, 2.000,000.—	,, 44.58	,, 40.—
21..	Unión Italo-Chilena Cons., Cía. de Seguros La.	50.000	,, 20	,,	,, 1.000,000.—	,, 34.58	,, 34.14
22..	Vascongada Cons. Cía. de Seguros	40,000	,, 25	,,	,, 1.000,000.—	,, 33.95	,, 35.77
23..	Yugoslava, Cía. Nac. de Seguros La	100.000	,, 50	$ 25	,, 5.000,000.—	,, 41.81	.....

1)—Aumentó su Capital de dos y medio a cinco millones de pesos en Sept. 1925.
2)—Aumentó su Capital de dos y medio a tres millones de pesos en Junio 1927.
3)—Emitidas el año 1924.
4—Pesos de 18 d.
5)—Promedio sobre acciones nuevas.
6)—Promedio sobre acciones nuevas.
7)—Acciones Nueva Emisión.
8)—Dropa - Abreviación de Drogueria del Pacifico.
9) —Las acciones Serie B, se pagan en cuotas de $ 40.— en Enero de 1930; $ 30 en Julio de 1930 y $ 30 en Enero de 1931.

se cotizan oficialmente en la Bolsa de Corredores de Valparaíso.

Número de orden	FONDOS			DIVIDENDOS PAGADOS POR AÑO CALENDARIO				Fecha últimos Dividendos Pagados	Porcentajes		Balances	Fecha último Balance	Utilidades según último Balance	Número de orden
	Reserva	Varios	Para futuros dividend.	1927	1928	1929	1930		Sobre valor T/M Año 1929	Sobre valor T/M en Julio 1930				
									%					
1..	£ 3,000	£ 80,086	£ 1,092	4.75	4.50	5.—	5.50	Jul. 23 $ 3.—	8.64	9.16	Sem.	30. 6.30	£ 13.228	— 1
2..	$ 500,000	$ 3.537,832	159,731	..	..	3.50	..	.....	9.13	.....	Anual	30. 6.29	$ 1.541.730	.. 2
3..	„ 2.400,000	„ 1.200,000	$ 1.866,209	5.—	6.25	7.75	6.—	Jul. 1 $ 2.—	7.79	7.05	Sem.	30. 6.29	„ 2.432.068	— 3
4..	„ 1.000,000	„ 21.794,752	„ 609,132	7.—	10.—	8.50	10.—	Ag 14 $5.—	8.41	9.15	Anual	28. 2.30	„ 14.579.081	.. 4
5..	„ 600,000	„ 300,000	„ 177,849	5.—	8.—	9.—	6.—	Mzo. 23 $6.—	8.77	6.38	„	31.12.29	„ 557.584	.. 5
6..	„ { 131,600	„ 813,903	„ 150,000	..	..	..	..	.....	.....	.....	„	{ 31.12.29	„ 278.442	.. 6
				2.—	2.—	2.—	..	.....	10.—	.....				
7..	{ £ 74,920	{ £ 665,000	„ 56,533	2 d	d.4.[5]	0.80	..	.....	7.82	.....	„	30. 6.29	$ 21.114.807	. 7
8..				1/8	1/9	3.60	1.60	Abr. 14 $ 1.60	7.62	3.37	.....	.....	.....	.. 8
9..	Cup. Marzo	1.°y Stbre. 1.°	.....	3.20	3.20	3.20	..	.....	7.43	.....	.....	.....	.....	.. 9
10..	$ 200,000	$ 1.021,627	$ 248,726	..	..	8.—	4.—	Mzo. 10 $ 4	.....	4.21	Anual	30. 6.29	$ 2.218.332	.. 10
11..	1.459,000	270,375	670,000	5.50	6.—	6.—	1.50	Jul. 10 $ 1.50	6.16	2.43	Sem.	31.12.29	1.299.574	.. 11
12..	Cup. Enero	10 y Jul. 10	.....	3.20	3.20	3.20	3.20	Jul. 10 1.60	7.97	7.95	.....	.....	.....	.. 12
13..	$ 105,174	$ 442,869	.....	13.95	14.50	11.75	..	.....	7.48	.....	Sem.	31.12.29	„ 207.173	.. 13
14..	„ 250,000	„ 381,990	.....	2.—	6.—	4.—	4.—	Abr. 1 $2.—	.....	.....	Anual	30. 6.29	„ 390.026	.. 14
15..	„ 1.000,000	„ 1.178,289	„ 35,456	1.—	0.80	..	..	.....	.....	.....	„	30. 6.29	„ P. 931.768	.. 15
16..	„ 60,000	„ 150,000	„ 29,967	..	..	..	..	.....	.....	.....	„	31.12.29	„ P. 38.264	. 16
17..	„ 1.100,000	„ 3.000,000	„ 1.422,174	18.—	18.—	18.—	5.—	Feb. 15 5.—	8.16	2.08	Sem.	31.12.29	„ 1.286.548	.. 17
18..	„ 100,000	„ 188,558	„ 67,105	10.—	5.—	8.50	8.—	Jul. 16 4.—	10.80	9.41	„	30. 6.30	„ 99.643	.. 18
19..	„ 1.080,000	„ 6.290,000	„ 1.300,000	5.—	5.50	4.50	5.50	Jul. 28 $ 2.75	5.67	7.84	„	30. 6.30	„ 1.418.000	.. 19
20..	„ 100,000	„ 5.459,623	„ 250,000	8.—	5.—	9.—	2.50	Agto. 8 $ 2.50	12.29	3.58	Anual	30. 6.30	„ 2.084.210	.. 20
21..	„ 500.000	„ 4.100,000	„ 250,770	8.—	3.—	8.—	4.—	Abr. 15 $ 4.—	10.58	7.27	„	31.12.29	„ 262.654	.. 21
22..	„ 250,000	„ 5.922,127	„ 212,015	13.—	8.—	4.—	8.—	Jul. 7 $ 4.—	3.75	7.54	Sem.	30. 4.30	„ 941.189	.. 22
23..	„ 500,000	„ 9.935,227	„ 503,962	2.50	3.50	4.—	4.—	Agto. 14 2.—	8.79	9.27	„	30. 6.30	„ 661.280	.. 23
24..	„ 1,500,000	„ 893,156	„ 749,690	4.—	4.—	5.—	2.—	Jun. 25 $ 1.—	11.17	4.53	Anual	31.10.29	„ 1.203.383	.. 24
25..	„ 500,000	„ 3.580,000	„ 324,222	4.—	5.—	6.—	..	.....	6.01	.....	„	31. 8.29	„ 1.296.639	.. 25
26..	„ 330,000	„ 250,000	„ 347,731	9.—	10.[638]	9.[574]	..	.....	.....	.....	„	31.12.28	„ 601.407	.. 26
27..	„ 800,000	„ 1.000,560	.....	1.—	1.—	1.—	..	.....	10.61	.....	„	30. 6.29	„ 253.288	.. 27
28..	„ 700,000	„ 708,461	„ 102,729	..	..	..	..	.....	.....	.....	„	31.12.28	„ 9.563	.. 28
29..	„ 152,157	„ 149,440	„ 100,057	5.75	6.[1914]	6.[3828]	6.[3328]	Agto. 18 3.[1914]	10.93	11.44	Sem.	31.12.29	„ 124.262	.. 29
30..	„ 25,000	„ 117.500	„ 30,999	4.—	3.50	4.—	5.—	Jul. 28 $ 2.50	9.45	12.50	„	31.12.29	„ 55.506	.. 30
31..	„ 492,590	„ 4.500,000	„ 218,201	10.—	10.—	15	15.—	Mzo. 21 $ 15	9.08	9.57	Anual	31.12.28	„ 3.306.424	.. 31
32..	„ 963,532	„ 1.825,000	„ 176,000	4.50	4.50	3.—	2.—	Abr. 21 $2.—	.....	.....	„	31.12.28	„ 1.222.162	.. 32
33..	„ 1.165,000	„ 1.000,000	„ 104,766	..	..	..	8.—	Julio 28 $4.—	.....	5.42	„	30. 6.29	„ 2.018.750	. 33
34..	„ 250,000	„ 23,044	.....	1.—	1.25	1.50	2.	Agto. 7 1.—	8.09	10.52	„	30. 6.29	„ 126.297	.. 34
35..	„ 200,000	„ 755,000	„ 36,000	16.—	16.—	20.—	10.—	Jun 18 $ 4.—	7.26	4.13	Sem.	30. 6.29	„ 301.977	.. 35
36..	„ 100,000	„ 257,510	„ 34,578	..	50.—	..	..	.....	.....	.....	Anual	31.12.29	„ P. 42.490	.. 36
37..	„ 5.000,000 y £ 50,000	„ 5) 8.395,466	„ 1.600,000	8.—	8.50	9.50	7.50	Jul. 26 $ 2.50	8.06	6.88	Sem.	31.12.29	„ 3.003.752	.. 37
38..	„ 1.000,000	„ 1.850,000	„ 793,876	12.—	13.[1278]	14.—	9.—	May. 31 $ 3	.....	.....	Anual	30. 6.29	„ 1.831.475	.. 38
39..	„ 650,000	„ 1.142,242	„ 140,000	5.50	6.—	5.—	5.—	Jul. 28 $ 2.50	10.39	10.94	Sem.	31.12.29	„ 268.588	.. 39
40..	„ 77,760	„ 174,362	.....	2.20	..	2.75	..	.....	8.53	.....	Anual	30. 6.29	„ 54.176	.. 40
41..	„ 1) 100.000	„ 1) 2.327,462	„ 1) 25,065	1.75	2.—	2.—	1.—	Feb. 17 1.—	7.26	6.14	Sem.	31.12.29	„ 1) 435.402	.. 41
42..	.....	.....	.....	1) 1.40	1) 1.40	1) 1.40	1) 1.40	Jun. 30 0.70	8.38	8.59	.....	.....	.....	.. 42
43..	£ 91,173	£ 83,407	£ 60,000	3.25	3.—	4.25	3.75	Jul. 30 $1.25	7.79	6.36	Anual	31.12.29	£ 259.237	.. 43
44..	$ 800,000	$ 72,649	.....	..	..	..	..	.....	.....	.....	„	31.12.28	$ 655.109	.. 44
45..	„ 125,000	„ 230,392	$ 120,000	..	2.—	7.—	4.—	Jun. 10 $ 2.—	.....	.....	„	30. 6.29	„ 218.923	.. 45
1..	$ 25,000	$ 40,500	$ 6,389	14.—	16.—	16.—	..	.....	9.41	.....	Sem.	31.12.29	$ 11.480	.. 1
2..	„ 100,000	„ 60,315	„ 21,432	8.—	8.—	6.—	6.—	Jul. 21 $ 2.—	8.14	8.33	„	28. 2.30	„ 118.373	.. 2
1..	$ 152,000	$ 109,075	$ 101,430	4.—	4.50	5.10	3.—	Ene. 22 $ 3.—	10.01	5.45	Sem.	31.12.29	$ 102.664	.. 1
2..	„ 10,000	„ 174,255	„ 4,465	..	..	4.—	4.—	Ago. 11 $ 2.—	5.31	5.33	Anual	31.12.29	„ 45.512	.. 2
3..	„ 380,138	„ 443,581	„ 39.033	10.—	5.—	..	..	.....	.....	.....	Sem.	30. 6.29	„ 52.723	.. 3
4..	„ 250,000	„ 1.752,842	„ 80,329	6.50	6.—	6.—	6.—	Ag. 5 $ 3.—	7.29	8.33	Anual	31.12.29	„ 400.355	.. 4
5..	„ 1.000,000	„ 100,000	„ 2,505	4.—	5.—	5.—	3.—	Jul. 28 $ 3.—	9.19	5.76	Sem.	31.12.29	„ 266.260	.. 5
6..	„ 3.495,252	„ 1.618,458	„ 205,194	2.50	5.25	4.25	2.—	Jul. 29 $ 1.—	9.37	4.34	Anual	31.12.29	„ 2.684.533	.. 6
7..	„ 320,000	„ 410,000	„ 5,008	4.—	8.—	2.—	..	.....	4.20	.....	„	31.12.29	„ 139.741	.. 7
8..	„ 500.000	„ 489 862	„ 78,246	5.—	10.—	2) 20.—	17.—	Jul. 30 $ 10.—	11.68	8.54	Sem.	31.12.29	„ 128.554	.. 8
9..	„ 153,368	„ 86,055	„ 3,630	..	1.—	..	..	.....	.....	.....	„	30. 6.29	„ 15.806	.. 9
10..	„ 281,355	„ 592,106	.....	..	1.—	1.40	0.80	Julio 3 0.80	5.40	2.74	Anual	31.12.28	„ 546.063	.. 10
11..	„ 1.500.000	„ 2.141,723	„ 191,646	20.—	3) 20.—	22.50	25.—	Jul. 30 $ 12.50	7.67	8.19	Sem.	31.12.29	„ 493.850	.. 11
12..	„ 490,030	„ 827,130	„ 33,925	1.75	2.25	2.50	2.50	Ago. 1.° $ 1.50	6.09	8.33	Anual	31.12.29	„ 519.118	.. 12
13..	„ 360,551	„ 872,808	„ 209,719	5.—	5 6596	6.—	6.—	Jul. 31 $ 3.—	7.47	8.25	Sem.	31.12.29	„ 263.954	.. 13
14..	„ 250,000	„ 1.752,842	„ 80,329	6.50	6.—	6.—	6.—	Ag. 5 $ 3.—	7.29	8.33	Anual	31.12.29	„ 400.355	.. 14
15..	„ 500,000	„ 416,288	„ 203,153	8.—	19.1489	14.[8935]	6.—	Abr. 16 $ 2.—	.....	7.65	Sem.	31.12.29	„ 385.809	.. 15
16..	„ 320,000	„ 1.516,241	„ 74,087	40.—	40.—	45.—	50.—	Ag. 1 $ 25.—	8.18	9.09	„	31.12.29	„ 319.502	.. 16
17..	.....	„ 1.419,606	.....	..	..	..	..	.....	.....	.....	Anual	31.12.28	„ 78.524	.. 17
18..	„ 200,000	„ 325,000	404,962	15.—	23.[2978]	29.[2553]	4) 5.60	Jul. 24 $ 2.—	4.23	7.51	Sem.	31.12.29	„ 258.312	.. 18
19..	„ 284,000	„ 9,075	„ 18,386	15.—	15.—	15.—	15.—	Ene. 22 $ 15.—	4.73	4.79	„	31.12.29	„ 176.629	.. 19
20..	„ 170,691	„ 167,614	.....	..	..	..	..	.....	.....	.....	Anual	31.12.29	„ 201.367	.. 20
21..	„ 401,049	„ 436,926	7,040	1.60	2.[0638]	2.—	3.50	Jul. 17 $ 1.50	5.78	10.25	„	31.12.29	„ 243.931	.. 21
22..	„ 177,189	„ 322,640	„ 31,115	1.—	2.—	3.—	2.50	Jul. 24 $ 1.50	8.83	6.98	Sem.	31.12.29	„ 264.005	.. 22
23..	„ 590,000	„ 1.877,000	„	2.50	2.50	2.50	1.25	Feb. 21 $ 1.25	5.97	.....	Anual	31.12.29	„ 712.772	.. 23

1)—Pesos de 18 peniques.

2)—Además repartió un dividendo de $ 5.— sobre 3,210 accs. nueva emisión.

3)—En el 1er. semestre de 1928 repartió además un dividendo extraordinario de $ 10.— en acciones de "La Territorial".

4)—Dividendo sobre acciones, nueva emisión.

5)—El Fondo de Reservas Extraordinarias, al 31 de Diciembre de 1929, era de $ 6.889,052.82.

PRECIO MAXIMO, MINIMO Y MEDIO DE LAS ACCIONES Y BONOS

DURANTE EL MES DE AGOSTO DE 1930

(Basados en los precios diarios de cierre del Mercado.)

Acciones y Bonos	Máximo	Mínimo	Medio
BANCOS			
Central de Chile	$ 1450.—	$ 1400.—	$ 1414.60
Chile	206.—	200.—	204.17
A. Edwards & Cía.	177.—	175.—	176.28
Español-Chile	98.—	96.—	96.66
Hipotecario de Chile	700.—	620.—	668.—
Hipotecario-Valparaíso	.....	.....	180.—
Italiano	.....	.....	65.—
Nacional	80.—	71.50	76.78
SALITRERAS			
Agua Santa	15.25	13.—	14.33
Astoreca	.....	.....	34.—
Asturias	9.25	7.—	8.53
Castilla	17.50	17.—	17.28
Chilena de Salitres	.....	.....	3.—
Cota & Bonasort	9.—	8.—	8.68
Galicia	2.50	2.—	2.21
Granja	.....	.....	31.—
Iberia	.....	.....	40.—
Loa	16.25	13.25	15.17
Lautaro Port.	143.—	128.—	137.24
Lautaro Nom.	133.—	118.—	127.08
Id. Delaware	50.—	40.—	46.60
Perfetti	2.50	2.3/8	2.49
Tocopilla	298.—	260.—	276.56
MINERAS			
Araca	.....	.....	150.—
Cerro Grande	10.—	8.3/8	9.21
Colquiri	2.25	1.50	1.95
Condoriaco	3.—	2.—	2.68
Disputada de las C.	18.25	14.75	16.03
Gatico	1.5/8	0.90	1.20
Guanaco	.....	.....	4.—
Huanillos y P. B.	.....	.....	2.—
Kelluani Cons.	.....	.....	1.50
Morococala	6.3/8	5.—	5.82
Ocuri	5.—	3.50	3.92
Oploca	.....	.....	60.—
Oruro	10.25	10.—	10.04
Patiño	159.—	137.—	145.62
Salvador	.....	.....	1.—
Tocopilla	61.—	57.25	58.35
Tres Puntas	5.—	3.—	3.96
CARBONIFERAS			
Lebu ..... Pref	.....	.....	4.—
Máfil ..... Ord	4.—	2.50	3.—
Máfil ..... Bon	.....	.....	94.—
Minera e Ind.	26.25	25.50	25.96
Parga	.....	.....	5.—
Schwager	18.—	17.50	17.58
GANADERAS			
Aysen	36.—	33.—	35.47
Cisnes	16.25	12.3/8	14.67
Gente Grande	41.—	40.—	40.54
Laguna Blanca	101.—	97.—	99.16
Tierra del Fuego	121.—	112.—	115.90
Ñuble y R.	.....	.....	28.—
Vallenar	.....	.....	33.—
IND. Y VARIAS			
Astillero Las Habas	.....	.....	60.—
Buques y Maderas	.....	.....	40.—
Cemento "El Melón"	84.50	82.—	83.09
Cervecerías Unidas	108.25	104.—	106.06
Chilena de Tejidos	.....	.....	94.—
Cristalería	130.—	124.—	126.86
Ch. Sederías, Ord.	.....	.....	6.50
Ch. Sederías, Pref.	.....	.....	20.—
Cía. Chilena de Electricidad Ltda. Accs. Ord.	19.25	19.—	19.06
Cía. Chilena de Electricidad Ltda. Accs. Pref.	48.—	47.—	47.52
Cía. Chilena de Electricidad Ltda. Bonos 8 %	45.50	45.—	45.08

Acciones y Bonos	Máximo	Mínimo	Medio
IND. Y VARIAS			
Cía. Gen. Elec. Ind. Accs. Ord.	$ 63.—	$ 57.—	$ 59.86
Cía. Gen. Elec. Ind. Bonos 8 %	40.25	40.—	40.01
Drog. del Pacífico	95.—	90.—	92.08
Eléctrica de Los Andes	.....	.....	250.—
Envases y Enlozados	6.75	5.50	6.33
Est. Quím. de V. del M.	4.—	3.—	3.68
Fósforos Chilena de	.....	.....	215.—
Gas de Concepción	.....	.....	85.—
Gas de Valparaíso	65.—	57.—	60.88
Gas de Santiago	68.75	66.—	68.05
Globo, Molinera	.....	.....	55.—
Imp. y Lit. "Universo"	.....	.....	106.—
Industrial	40.—	38.—	39.18
Industrial de Catres	42.—	40.—	41.53
Industrial de los Andes	.....	.....	100.—
Matadero Modelo	.....	.....	100.—
Maderera Malvoa	.....	.....	7.—
Molinera Köster	101.—	100.—	100.44
Oxígeno Fáb. Nac. de	58.50	54.—	56.02
Pan y Gall. Hucke	.....	.....	40.—
Paños Bella-Vista Tomé	157.—	145.—	153.48
Papel y Cartones N. E.	140.—	125.—	133.40
Papel y Cartones A. E.	150.—	135.—	143.40
Punta de Lobos, Salinas	242.—	215.—	221.48
Perfumería	19.—	18.—	18.20
Tabacos, Chilena de	107.—	106.—	106.49
Telégrafo Comercial	43.—	40.25	41.85
Vapores (Ord.)	15.1/8	14.—	14.62
Vapores (Pref.)	49.50	48.—	48.40
Viña, Refinería de	57.—	55.25	55.96
ASCENSORES			
Cerro Alegre	.....	.....	170.—
Mecánicos	.....	.....	72.—
SEGUROS			
Alsacia	.....	.....	55.—
América	.....	.....	75.—
Araucanía	72.—	69.—	71.04
Central	.....	.....	52.—
Chilena Cons.	44.—	43.50	43.77
Comercial	.....	.....	200.—
Confianza	.....	.....	49.—
Cóndor	.....	.....	30.—
Española	300.—	294.—	298.08
Estrella	.....	.....	29.—
Franco Chilena	.....	.....	71.—
Germania	72.—	69.—	71.04
Iberia	.....	.....	75.—
Italia	.....	.....	550.—
Nueva España	.....	.....	70.—
Protectora	.....	.....	310.—
Previsora	.....	.....	40.—
Unión Italo-Ch. Cons.	.....	.....	34.—
Vasconia	.....	.....	35.—
BONOS			
P. Arenas-P. Natales 8%-5%	.....	.....	99.50
S. Antonio-Cartagena 8%-5%	.....	.....	100.—
Regadío 8%-2%	100.—	98.—	98.64
Concepción-Talcahuano 7-5%	91.—	88.—	88.60
Construcción-Puentes 7-10%	94.—	90.—	92.40
Obras Públicas 7%-1%	90.50	88.—	89.48
Deuda Interna 7-1 %	90.50	87.—	88.92
Caja Cr. Hip. 8-½%	99.—	97.—	98.40
„ „ „ 8-1%	100.—	97.—	98.03
„ „ „ 7-1%	90.—	86.50	88.42
„ „ „ 6-1%	87.—	83.—	84.64
„ „ „ 7-½%	87.50	83.75	86.48
Bco. Hip. Chile 8-1 %	96.—	93.50	94.58
„ „ „ 7-1 %	83.50	83.—	83.21
„ „ Valp. 8-2 %	95.75	93.50	94.09
„ „ „ 8-1 %	95.75	93.50	94.09
„ „ „ 7-1 %	.....	.....	88.—
Municip. Valp. 8-2¼ %	.....	.....	99.—
„ „ 7-3 %	95.—	94.—	94.24
„ Viña 8-1 %	.....	.....	94.50
Av. España 8-1 %	.....	.....	94.—

MOVIMIENTO DE SALITRE EN JULIO DE 1930.

(Según datos oficiales de la Asociación de Productores de Salitre de Chile).

COMPAÑIAS	Existencia al 30-6-30	Elaborado en Julio	Exportado en Julio	Existencia al 31-7-30
	EN TONELADAS METRICAS			
Agua Santa	56.207	5.228	2.930	58.505
Aguas Blancas	12.830	.....	.....	12.830
Alianza	109.485	11.416	400	120.501
Angela	16.023	2.915	.....	18.938
Anglo-Chilean	140.147	45.807	31.986	153.968
Anita	26.943	3.182	2.769	27.356
Astoreca	39.702	4.939	8.754	35.887
Astoreca y Urruticoechea	33.286	3.494	1.016	35.764
Asturias	9.670	.....	.....	9.670
Aurrerá	9.589	.....	.....	9.589
Chilena	12.453	.....	.....	12.453
Cicarelli, M.	3.469	.....	.....	3.469
Societé Nitratiere du Condor.	10.084	1.950	.....	12.034
Cota y Bonasort	20.773	.....	.....	20.773
Granja	23.432	.....	.....	23.432
Iberia	19.933	.....	356	19.577
Junín	39.230	4.075	.....	43.305
Keryma	13.408	1.635	.....	15.043
Lagunas Nitrate Co.	5.192	.....	.....	5.192
Lagunas Syndicate	4.091	.....	2.137	1.954
Lautaro	479.878	39.737	41.363	478.252
Liverpool	69.052	11.530	4.384	76.198
Loa	88.692	.....	10.443	78.249
Marincovic Hnos.	1.887	.....	.....	1.887
Moro, L. J.	65	.....	.....	65
New Paccha & Jazpampa	4.378	.....	.....	4.378
Nueva Tamarugal	76.608	.....	7.482	69.126
Nueva Castilla	25.836	3.590	.....	29.426
Pan de Azúcar	18.733	3.648	1.172	21.209
Renacimiento	4.984	.....	.....	4.984
Rosario	34.921	2.485	2.337	35.069
Sabioncello, S.	12.767	8.914	4.242	17.439
Taltal	68.679	9.163	5.588	72.254
Cía. Com. y Sal. de Tarapacá	60.795	8.191	6.818	62.168
Tarapacá y Tocopilla	73.090	212.994	2.337	83.747
Tocopilla	126.266	14.391	81	140.576
Sal. Vuskovic	941	.....	.....	941
De la Fuente, Gajo y Cía.	1.340	.....	.....	1.340
Totales	1.754.859	199.284	136.595	1.817.548
Totales en Jun. (en qtl. mét.)	.....	**2.059.057**	**634.743**	.....

Oficinas elaborando en Julio 33
En el mes anterior 38
Paralizaron su elaboración 5

COMPAÑIAS	OFICINAS
Cía. de Salitres y F. C. de Agua Santa	Irene
The Alianza Company Ltd.	Lina
Cía. Salitrera Cota y Bonasort	Bonasort
Cía. Salitrera La Granja	La Granja
Cía. Salitrera Iberia	Iberia

PRECIOS MAXIMO, MINIMO Y MEDIO MENSUAL DE LOS METALES DURANTE EL AÑO 1930 Y TERMINOS MEDIOS DE LOS AÑOS 1928-1929

1930		ESTAÑO		COBRE		PLATA	
		CONTADO	PLAZO	CONTADO	PLAZO	CONTADO	PLAZO
Enero	Máximo.....	£ 180. 1/2	183. 3/4	£ 72. 1/8	£ 70. —	d. 21. 5/8	21. 7/16
	Mínimo.....	£ 170. 7/8	174. —	£ 69. 3/4	£ 68 1/8	d. 20. 5/16	20. 1/8
	Medio.....	£ 175.15/32	178. 11/16	£ 71. 15/32	£ 68.15/16	d. 20. 15/16	20.23/32
Febrero	Máximo	£ 176. 7/8	179. 7/8	£ 74. 3/4	£ 69. 7/8	d. 20. 7/16	20. 1/4
	Mínimo.....	£ 168. --	170. 1/2	£ 69. —	£ 68. —	d. 19. 11/16	19. 9/16
	Medio.....	£ 173. 3/4	176. 21/32	£ 71. 7/16	£ 68. 7/8	d. 20.1/32	19.29/32
Marzo	Máximo.....	£ 170. 1/2	172. 1/8	£ 71. 5/8	£ 68. 3/8	d. 20. —	19. 13/16
	Mínimo.....	£ 159. 1/4	161. 1/2	£ 67.3/8	£ 66. 5/8	d. 18. 5/8	18. 1/2
	Medio	£ 164.27/32	166.31/32	£ 69. 3/16	£ 67.19/32	d. 19. 3/32	19. 1/16
Abril	Máximo.....	£ 167. 3/8	169. 1/2	£ 70. 1/4	£ 68. 11/16	d. 19. 13/16	19. 11/16
	Mínimo.....	£ 153. —	155. —	£ 50. 3/8	£ 49. 3/4	d. 19. 3/16	19. 1/16
	Medio	£ 162. 19/32	164. 11/16	£ 62. 3/32	£ 61. 5/32	d. 19. 17/32	19. 15/32
Mayo	Máximo	£ 151. 1/2	153. 1/2	£ 57. 7/8	£ 57. 3/4	d. 19. 5/8	19. 9/16
	Mínimo	£ 140. 5/8	142. 5/8	£ 48. 3/8	£ 48. 1/8	d. 17. 7/16	17. 1/4
	Medio	£ 144. 23/32	146. 23/32	£ 53. 5/32	£ 53. 1/64	d. 18. 31/32	18. 7/8
Junio	Máximo	£ 139. 1/2	141. 1/2	£ 53. 3/4	£ 53. 3 4	d. 17. 7/16	17. 5/16
	Mínimo.....	£ 132. 1/2	135. —	£ 46. 7/8	£ 47. 1/8	d. 15. 7/16	15. 1/4
	Medio.....	£ 136. 5/16	138. 7/8	£ 50. 1/32	£ 50. 5/32	d. 16. 1/8	15. 15/16
Julio	Máximo	£ 136. 7/8	138. 3/4	£ 50. —	£ 49. 9/16	d. 16. 7/16	16. 5/16
	Mínimo.....	£ 130. 1/4	132. 1/8	£ 47. 3/16	£ 47. 1/8	d. 15. 9/16	15. 7/16
	Medio	£ 134.21/32	136. 1/4	£ 48. 9/32	£ 48. —	d. 15.29/32	15. 13/16
Agosto	Máximo.....	£ 136. 7/8	138. 5/8	£ 48. 3/4	£ 48. 3/4	d. 16. 7/8	16. 7/8
	Mínimo.....	£ 132. 3/4	134. 3/8	£ 46.13/16	£ 46.15/16	d. 15. 7/8	15.13/16
	Medio.....	£ 134.31/32	136.21/32	£ 47.17/32	£ 47.19/32	d. 16. 1/4	16. 7/32
**T/M 1928.....		**£ 227. 1/8**	**225.11/16**	**£ 63.23/32**	**£ 63.27/32**	**d. 25. 3/4**	**26.23/32**
**T/M 1929.....		**£ 203.15/16**	**206.11/32**	**£ 75.11/32**	**£ 75.1/8**	**d. 24. 15/32**	**24.17/32**

ESTAÑO

Cable de los Srs. Henry Bath & Son Ltd.

Londres, 1.° de Septiembre de 1930.

Entradas.....	11,454
Entregas.....	9,835
Existencia visible.....	43,518

Disminución arrastre del Este 825 toneladas. Perspectivas embarques pequeños y estadísticas de Septiembre más favorables. Mercado se vé sostenido a pesar del mal efecto causado por las estadísticas.

Compañía Sud-Americana de Vapores.

Exposición del señor Presidente don S. Guillermo Condon, en la Junta General Ordinaria de Accionistas celebrada el 14 de Agosto de 1930.

Según se desprende del balance, ha habido una considerable disminución en las entradas de la Compañía, comparado con el ejercicio correspondiente del año pasado. Esta merma, que asciende a $ 760,106.06 de 18 d., proviene del menor movimiento habido en fletes y pasajes y demás ramos de la explotación, correspondiendo la mayor proporción a fletes, tanto de importación como de exportación, en la línea de Nueva York.

Los gastos de los vapores y de administración han disminuído también en.....	$ 325,986.67
y las reparaciones del semestre cargadas a la cuenta de Ganancias y Pérdidas son menores en.....	144,608.62
dando una disminución en los gastos de	$ 470,595.29

Por otra parte, hay el mayor cargo representado por el castigo de la flota y material, excluyendo el "Teno" y el "Aconcagua", en conformidad al Reglamento de Sociedades Anónimas, ascendiente a ..... $ 39,174.48
y un aumento bajo el rubro de contribuciones de ..... $ 54,844.23
debido al pago al Gobierno del Perú por el cabotaje en esa costa. Considerando todas estas cifras, tenemos una disminución total en los gastos de ..... $ 376,576.58
que nos da el resultado general de una menor utilidad de ..... $ 383,529.48
comparada con la del ejercicio del 1.er Semestre de 1929.

El valor del primero de los vapores nuevos, el "Bío-Bío", ha ingresado a la cuenta Flota y Material, con un costo de $ 2.383,506.13 de 18d., cuyo valor incluye además de su costo de construcción y equipo, el honorario de cinco por ciento pagado por atención de los arquitectos navales encargados de la confección de los planos y especificaciones e inspección técnica posterior de la construcción, etc. También incluye los gastos de traslado a Valparaíso y de repatriación de sus tripulantes, como así mismo los gastos de calafateo de las cubiertas, recorrida y pintura y algunas modificaciones de poca importancia efectuadas aquí antes de entrar en su servicio regular, cuyo valor asciende a $ 31,201.49 de 18 d.

El costo del segundo vapor, el "Cautín", no se ha liquidado todavía, encontrándose los valores en él invertidos en la cuenta Nuevos Vapores en Construcción. Puede estimarse que su costo será un poco menos que el del "Bío-Bío" por haberse logrado mejores fletes en su viaje de venida.

La cuenta Flota y Material ha sido ajustada, además, en relación con los valores resultantes de la aplicación de los castigos a los bienes que ella comprende, de acuerdo con la Inspección de Sociedades Anónimas. Los valores principales de esta cuenta son los correspondientes a la Flota, y puede decirse que cada unidad figura con su valor comercial, exceptuándose los vapores "Aconcagua" y "Teno", para la amortización de cuyo valor hay provisión en el Fondo de Castigo, como también la subvención fiscal de $ 2.000,000 al año para el futuro.

Como se ha dado cuenta, la Cía. debe recibirse en Septiembre próximo del buque motor "Toltén" y del vapor "Pudeto". Para hacer frente a los desembolsos necesarios, el Directorio se ha preocupado de hacerse de los fondos que harán falta, los cuales podrá obtener la Cía. en condiciones satisfactorias.

Como ha dado cuenta la prensa diaria, los servicios regulares marítimos entre Nueva York y Valparaíso han sido duplicados por uno de nuestros competidores. Ha coincidido este aumento de tonelaje con una notable disminución de carga, tanto de Nueva York a Perú y Chile como en la dirección opuesta, y que tiende a la consecuencia natural de la baja en los fletes. El Directorio se preocupa actualmente de los medios para evitar las pérdidas que seguramente se producirían al continuar este estado de cosas. Los señores Accionistas me excusarán de entrar en mayores detalles sobre una materia de esta naturaleza.

La prensa también ha publicado noticias sobre un proyecto de fusión de las Cías. Navieras Nacionales, y, a este respecto, puedo decirles que el Gobierno tiene la intención de seguir adelante en breve plazo con el proyecto anunciado por S. E. el Presidente en su mensaje al Congreso. Se espera, por consiguiente, que en poco tiempo más se podrá llegar a un avenimiento que mejore las condiciones en que hoy se ejercita el cabotaje nacional.

Debido a las gestiones de formación de la Cía. de Salitre de Chile se ha pronunciado más la disminución de embarques a la zona salitrera desde el centro y sur del país que se viene produciendo desde principios del año. Se espera que al entrar la nueva Cía. Salitrera en operaciones normales, vuelva este movimiento a recuperar parte, si no toda, la importancia que tenía antes.

BONOS DEL ESTADO

CARACTERISTICAS Y COTIZACIONES DURANTE LA QUINCENA

Año de emisión	EMPRESTITOS	Interés	Amortización	Autorizado por Ley N.°	Autorizado por Ley Fecha	Monto de la emisión	Año de Vencimiento	Estado de la emisión al 31.12.29	Vencimiento de los Cupones	COTIZACIONES Agosto 26 a Septiembre 8 de 1930 — 26	27	28	29	30	Sep. 1	2	3	4	5	6	8
1919/20	Edificación Escolar...	7%	1%	3069	21. 5.916	$ 6.000,000	1947	$ 5.179,000	Jun. 30–Dic. 31	N 84	N 87	N 87	N 87	N 87	N 87	N 87	N 87	N 87	N 87	N 87	N 87
1924	Apostadero Naval....	8%	2%	3966	25. 7.923	3.800,000	1946	1.865,000	Jun. 5–Dic. 5	N 98	C 98	N 98	N 98	N 98	N100	N100	N 98	N100	N100	N100	N100
1926	Canalización Mapocho	8%	25%	3814	29.11.921	6.100,000	1931	1.560,000	Jun. 30–Dic. 31	N 98	C 98	N 98	N 98	N 98	N100	N100	N 98	N100	N100	N100	N100
1928	Camino Santiago–San Bernardo	8%	20%	273	24. 2.925	8.150,000	1938	8.150,000	Ene. 1–Jul. 1	N 98	C 98	N 98	N 98	N 98	V 98	V 98	N 98	N 98	N 98	V 98	V 98
1928	Camino P. Arenas–P. Natales.....	8%	5%	4253	13. 1.928	2.300,000	1940	1.847,000	Abr. 3–Oct. 31	N 99½	V100	N 99¾	N 99¾	N 99½	N 99½	N 99½	N 99½	N 99½	N 99½	N 99½	N 99½
1928	Camino San Antonio–Cartagena.....	8%	5%	4309	9. 2.928	730,000	1940	579,000	Abr. 30–Oct. 30	N 98	C 98	N 98	N 98	N 98	N 99½	N 99½	N 98	N 99½	N 99½	N 99½	N 99½
1928	Camino Concepción–Talcahuano.....	7%	3%	4294	8. 2.928	1.900,000	1945	1.783,000	May. 30–Nov. 30	N 88	N 88	N 87	N 87	N 87	N 87	N 87	N 87	N 88	N 88	N 88	N 88
1928	Construcción Puentes.	7%	10%	367	18. 3.925	5.000,000	1938	4.250,000	May. 30–Nov. 30	N 90	N 90	N 90	N 90	N 90	N 90	V 90	N 90	V 90	V 90	V 90	V 90
1923	Obras Regadío Serie A	8%	2%	2953	9.12.914	5.606,000	1946	4.044,000	Jun. 30–Dic. 31	N 98	C 98	N 98	N 98	N 98	N 98	N 98	N 98	N 98	N 98	N 98	N 98
1925	Obras Regadío Serie B	2%	1%						Abr.30–Oct. 30	N 98	C 98	N 98	N 98	N 98	N 98	N 98	N 98	N 98	N 98	N 98	N 98
1919	Obras Regadío	7%	1%	2953	9.12.914	9 081,000	1949	7.890,000	Jun. 30–Dic. 31	N 88	N 88	N 87	N 87	N 87	N 87	N 87	N 87	N 88	N 88	N 88	N 88
1928	Obras Públicas	7%	1%	4303	15. 2.928	25.000,000	1959	24.612,000	Jun. 1–Dic. 1	V 90½	V 90¼	V 90½	V 90½	V 90½	N 89½	N 89½	N 89	N 89	N 89	N 88	N 88
1929	Deuda Interna.....	7%	1%	4303	15. 2.928	50.000,000	1959	49.492,000	May.15–Nov. 15	C 90¼	T 90½	N 90½	N 90½	N 90	N 89½	N 89½	N 89	N 89	N 89	N 89	N 89

CARACTERISTICAS Y COTIZACIONES DE BONOS DEL GOBIERNO DE CHILE Y DE LA CAJA DE CREDITO HIPOTECARIO EN NUEVA YORK

GOBIERNO DE CHILE

Año Emisión	Intereses	Amortización	Total de la emisión	En circulación al 31.12.29	Vencimiento	Corte de los Bonos	Fecha de pago de los cupones	COTIZACIONES Septiembre 3
			Dollars	Dollars		Dollars		Dollars
1922	7 %	2 %	18.000,000	15.888,000	1942	$ 1,000 y 500	1.° Marzo— 1.° Nov.	102
1926	6 %	1 %	42.500,000	41.013,500	1960	$ 1,000 y 500	1.° Abril — 1.° Octubre	89½
1927	6 %	1 %	27.500,000	26.708,000	1961	$ 1,000 y 500	1.° Feb. — 1.° Agosto	.....
1928	6 %	1 %	11.198,050	10.963,662	1961	$ 1,000 y 500	1.° Enero — 1.° Julio	.....
1928	6 %	1 %	16.000,000	15.838,000	1961	$ 1,000 y 500	1.° Marzo— 1.° Sept.	.....
1929	6 %	1 %	10.000,000	9.950,000	1962	$ 1,000 y 500	1.° Marzo— 1.° Sept.	.....

CAJA DE CREDITO HIPOTECARIO

1925	6½ %	0,964 % 32 años	20.000,000	19.010,500	1957	$ 1,000 y 500	30 Junio — 31 Dic.	97
1926	6¾ %	¾% 35 años	20.000,000	19.039,500	1961	$ 1,000 y 500	30 Junio — 31 Dic.	98
1928	6 %	1 %	20.000,000	19.691,000	1961	$ 1,000 y 500	30 Abril — 31 Oct.	.....
1929	6 %	1 %	20.000,000	19.900,000	1962	$ 1,000 y 500	1.° Marzo— 1.° Nov.	.....

CARACTERISTICAS Y COTIZACIONES DE BONOS HIPOTECARIOS Y MUNICIPALES

BONOS	Interés	Amortización	Fecha de pago de los cupones	Valor de los Bonos en Circulación al 31-7-30	AGOSTO 26 A SEPTIEMBRE 8 DE 1930												
					26	27	28	29	30	Sep. 1.°	2	3	4	5	6	8	T/M 1929
HIPOTECARIOS																	
Caja de Crédito Hipotecario..	8%	½%	30 M. y 30 S.	$ 56.825,000	v 98½	v 98½	c 98½	c 98½	c 98½	c 98½	c 98½	c 98½	c 98½	c 98¾	v 98¾	t 98½	100.55
	8%	1%	30 J. y 31 D.	74.434,800	v 98½	t 98¼	c 98	c 98½	c 98½	c 98½	c 98½	c 98½	c 98½	c 98½	c 98½	n 98½	100.63
	7%	1%	15 E. y 15 J.	59.443,400	c 87	c 87	c 87	c 87	c 87	c 87	c 87	c 87	c 87	c 87	c 87	n 87	95.40
	6%	1%	30 A. y 31 O.	10.103,700	n 84	n 84	c 84	c 84	c 84	c 84	c 84	n 84	n 84	n 84	n 84	n 84	89.54
	7%	½%	.....	509.213,500	v 87	v 87	v 87	t 86¾	n 86¾	c 87	c 87	c 87	c 87	c 87	v 87	v 87	94.37
Banco Hipotecario de Chile...	8%	1%	31 M. y 39 S.	204.196,500	c 93¾	v 94	n 93½	n 93½	n 93½	n 94	n 93½	v 93½	n 93	t 92½	n 92½	c 92¾	100.61
	7%	1%	31 M. y 30 S.	118.223,500	v 83¼	c 83	n 83	c 83	c 83	c 83	c 83	n 83	n 83	n 83	n 83	n 83	94.10
Banco Hipotecario Valparaíso.	8%	1%	30 J. y 31 D.	34.076,000	v 94	t 94	t 94	n 94	n 94	n 94	n 94	c 93¾	t 94	v 94	v 94¾	v 94	100.41
	7%	1%	30 J. y 31 D.	449,000	c 88	c 88	c 88	c 88	c 88	c 88	c 88	c 88	c 88	c 88	c 88	c 88	96.44
MUNICIPALES				En circulación 31-12-29													
Municipalidad de Valparaíso..	8%	2¼%	1.° M. y 1.° S.	2.088,500	v 99	v 99	v 99	v 99	v 99	v 99	v 99	v 99	v 99	v 99	v 99	v 99	99.72
	7%	3%	1.° M. y 1.° S.	650,600	n 94	n 94	n 94	n 94	n 94	n 94	n 94	n 94	n 94	n 94	n 94	n 94	93.07
Municipalidad de Viña del Mar.	8%	1%	1.° E. y 1.° J.	1.500,400	n 94½	n 94½	n 94½	n 94½	n 94½	n 94½	n 94½	n 94½	n 94½	n 94½	n 94½	n 94½	97.92
VARIOS																	
Avda. España (Camino Plano)..	8%	1%	1.° E. y 1.° J.	5.220,000	v 94	v 94	v 94	v 94	v 94	v 94	v 94	v 94	v 94	v 94	v 94	v 99	00.01

ESTADO DE LA EMISION DE BONOS HIPOTECARIOS AL 31 DE AGOSTO DE 1930.

CAJA DE CREDITO HIPOTECARIO

Series Int.	Series Amor.	Plazo	Saldos en 31 Julio 1930	Emitidos en Agto. 1930	Amortizados en Agto. 1930	Saldos en 31 Agto. 1930
		Años	$	$	$	$
8%	½%	36½	56.825,000	.....	543,500	56.281,500
8%	1¾	28½	74.434,800	.....	284,700	74.150,100
7%	½%	30½	509.213,500	12.246,000	1.016,500	520.443,000
7%	1¾	22	59.443,400	.....	50,800	59.392,600
6%	1%	33	10.103,700	90,000	19,000	10,174.700
5%	1%	36½	4.411,000	.....	.....	4.411,000
5%	2%	25½	4.011,700	.....	19,000	3.992,700
TOTALES..			$ 718.443,100	$ 12.336,000	$ 1.933,500	$ 728.845,

BANCO HIPOTECARIO—VALPARAISO

Series Int.	Series Amor.	Plazo	Saldos en 31 Julio 1930	Emitidos en Agto. 1930	Amortizados en Agto. 1930	Saldos en 31 Agto. 1930
		Años	$	$	$	$
8%	1%	28½	34.076,000	1.205,000	111,000	35.170,000
8%	2%	21	2.420,000	.....	18,000	2.402,000
7%	1%	30½	449,000	.....	.....	449,000
	..	..	.....	.....	.....	.....
			$ 36.945,000	$ 1.205,000	$ 129,000	$ 38.021,000

BANCO HIPOTECARIO DE CHILE

Series Int.	Series Amor.	Plazo	Saldos en 31 Julio 1930	Emitidos en Agto. 1930	Amortizados en Agto. 1930	Saldos en 31 Agto. 1930
		Años	$	$	$	$
8%	1%	28½	204.196,500	.....	571,500	203.625,000
7%	1%	21	118.223,500	2.234,000	97,000	120.360,500
8%	2%	25	616,900	.....	.....	616,900
7%	2%	25	1.673,000	.....	6,000	1.667,000
6%	2%		210,000	.....	.....	210,000
8%	H.N.1%		1.928,500	.....	25,500	1.903,000
.....	.....	.....	$ 326.848,400	$ 2.234,000	$ 700,000	$ 328.382,400

H. N.) Emisión del Banco Hipotecario Nacional.

COTIZACION DEL CAMBIO SOBRE LONDRES A 90 DIAS VISTA

Agosto 26 a Septiembre 8 de 1930		26	27	28	29	30	Sep. 1.º	2	3	4	5	6	8
En la 1.ª Rueda	Vend.	39.75	39.74	39.74	39.70	39.67	39.68	39.74	39.70	39.71	39.62	39.59	39.60
	Comp.	39.74	39.72	39.73	39.69	39.66	39.66	39.73	39.69	39.69	39 61	39.58	39.58
En la 2.ª Rueda	Vend.	39.73	39.75	39.75	39.66	.....	39.67	39.71	39.71	39.69	39.61	.....	39.59
	Comp.	39.71	39.74	39.73	39.65	.....	39 66	39.69	39.69	39.68	39.59	.....	39 57
En el cierre....	Vend.	39.74	39.75	39.74	39.68	39.67	39.65	39.71	39.72	39.67	39.59	39.60	39.57
	Comp.	39.72	39.73	39.72	39.66	39.66	39.63	39.70	39.71	39.66	39.80	39.58	39.56

CAMBIO SOBRE OTRAS PLAZAS

Agosto 26 a Septiembre 8 de 1930	26	27	28	29	30	Sep. 1.º	2	3	4	5	6	8
Argentina (1 Nacional)...	2.98.	2.98	2.95.	2.94.	2.95.	2.94.	2.83.	2.92.	2.95.	2.90.	2.92.	2.90.
Alemania (1 Marco).....	1.96.7	1.96.½	1.96.½	1.96.½	1.96.½	1.96.½	1.95.¾	1.95.¾	1.95.¾	1.95.¾	1.95.¾	1.95.¼
Bélgica (1 Belga)	1.15.	1.15.	1.14.9	1.14.8	1.14.9	1.14.8	1.14.¾	1.14.¾	1.14.¾	1.14.¾	1.14.¾	1.14.½
España (1 Peseta).....	0.89.	0.88.	0.87.2	0.84.	0.87.¼	0.87.	0.88.	0.87.½	0.87.	0.87.	0.88.	0.88.
Estados Unidos (1 Dollar).	8.21.	8.20.½	8.20.½	8.19.½	8.20.	8.19.	8.20.	8.20.	8.19.½	8.20.	8.20.	8.20.
Francia (1 Franco).....	0.32.2	0.32.1	0.32.1	0.32.	0.32.2	0.32.1	0.32.2	0.32.1	0.32.1	0.32.1	0.32.1	0.32.2
Holanda (1 Florín).....	3.32.	3.32.	3.31.9	3.31.½	3.30.½	3.30.½	3.30.½	3.30.½	3.30.½	3.30.½	3.36.½	3.30.
Italia (1 Lira)	0.40.	0.43.	0.43.	0.42.9	0.42.9	0.42.9	0.42.9	0.42.9	0.42.9	0.42.9	0.42.9	0.42.9
Suiza (1 Franco).....	1.59.8	1.59.¾	1 59.8	1.59 ½	1.59.½	1.59.½	1.59.½	1.59.½	1.59.½	1.59.½	1.59.½	1.59.2

UN PESO CHILENO VALE: Seis peniques (6d.)—$ 0.35 Nacional Argentino—0.510 Marco oro— 0.869 Belga— 1.10 Peseta — $ U. S. 0.1219 — 3.115 Franco Francés — 0.301 Florín — 2.32 Lira — 0.626 Franco-Suizo.

COTIZACIONES DE METALES

Agosto 26 a Septbre. 8 de 1930		26	27	28	29	Sep. 1.º	2	3	4	5	8
Estaño..	al Cont.. ...	132.¾	133.$^{3}/_{8}$	135.$^{3}/_{8}$	134.$^{5}/_{8}$	133.$^{5}/_{8}$	133.$^{5}/_{8}$	133.—	133.—	133.¼	133.$^{5}/_{8}$
	a Plazo.....	134.$^{3}/_{8}$	134.$^{7}/_{8}$	137.$^{1}/_{8}$	136.¼	135 $^{1}/_{8}$	135.$^{3}/_{8}$	134.$^{5}/_{8}$	134.¾	135.—	135.$^{3}/_{8}$
Cobre ..	al Cont.....	46.$^{13}/_{16}$	46.$^{13}/_{16}$	46.$^{13}/_{16}$	47.$^{5}/_{16}$	47.$^{11}/_{16}$	47.$^{9}/_{16}$	47.$^{9}/_{16}$	47.¼	46.$^{15}/_{16}$	47.$^{5}/_{8}$
	a Plazo	46.$^{15}/_{16}$	46.$^{15}/_{16}$	47.—	47.$^{5}/_{16}$	47.$^{13}/_{16}$	47.$^{9}/_{16}$	47.$^{9}/_{16}$	47.$^{3}/_{8}$	47.—	47.$^{5}/_{8}$
Plata ...	al Cont.....	16.$^{3}/_{16}$	16.¼	16.$^{3}/_{16}$	16.$^{5}/_{16}$	16.½	16.$^{7}/_{16}$	16.$^{5}/_{8}$	16.$^{7}/_{16}$	16.$^{9}/_{16}$	16.$^{5}/_{16}$
	a Plazo	16.$^{3}/_{16}$	16.¼	16.$^{3}/_{46}$	16.$^{5}/_{16}$	16.½	16.$^{7}/_{16}$	16.$^{5}/_{8}$	16.$^{7}/_{16}$	16.$^{9}/_{16}$	16.$^{5}/_{16}$

El billete chileno es canjeable por Oro o por Letras sobre Londres o Nueva York a la vista pagables en Oro.—(Gold Exchange Standard.)

BANCO CENTRAL DE CHILE

Tabla que contiene las cifras más importantes de los balances semanales.

ACTIVO	En millones de pesos				PASIVO	En millones de pesos			
	Agto. 8	Agto. 15	Agto. 22	Agto. 29		Agto. 8	Agto. 15	Agto. 22	Agto. 29
Caja en oro.....	63.0	63.0	63.0	63.0	Billetes del Banco..	323.6	317.2	313.8	321.1
Depósitos a la vista en el exterior	188.0	199.7	207.4	214.9	Depósitos de Bancos.....	67.7	58.4	53.9	58.9
Depósitos a plazo en el exterior.....	102.0	102.0	102.0	102.0	Depósitos del Gobierno en moneda chilena.	3.3	16.7	0.8	1.0
Oro dep. en el exterior por cta. del Fisco.....	138.5	120.0	105.2	86.4	Depósitos del Gobierno en moneda extranjera	138.3	120.0	105.2	86.4
Redescuentos a Bancos.....	116.2	96.1	65.0	66.7	Depósitos de Reparticiones del Gobierno	3.5	3.3	3.3	2.7
Descuentos al público	10.5	10.4	10.1	10.4	Depósitos del público	3.0	1.7	3.7	2.3
Bonos Fiscales.....	28.5	28.5	28.5	28.5	Capital.....	90.8	90.8	90.8	90.8
Bienes Raíces.....	12.4	12.4	12.5	12.5	Reservas	23.6	23.6	23.6	23.6
Porcentaje					**Porcentaje**				
Reserva Legal contra Billetes y Dedósitos.....	58.44%	63.18%	69.20%	69.54%	Reserva Legal considerando el oro depositado a plazo en el exterior....	83.75%	88.72%	96.32%	95.94%

Tasas de Descuento: Bancos Accionistas: 7% - Público: 8% - Instituto de Crédito Industrial: 7½%.

EL BUEN FUMADOR

PREFIERE LAS MARCAS MAS ACREDITADAS POR SU BUENA CALIDAD:

"CABAÑAS"

Especiales $ 2.— Corrientes $ 1.60

"HABANEROS"

$ 1.—

"MONARCH"

Corcho y Ambré $ 1.20

"REINA VICTORIA"

Selectos $ 0.80 XXXX $ 0.60

Productos de la

CIA. CHILENA DE TABACOS

Abreviaturas:
T = tonelada
Q = quintal español

PRODUCCION DE LAS COMPAÑIAS MINERAS

Abreviaturas:
K = kilo
O = onza

		Total 1928	Total 1929	1930 Enero	Febrero	Marzo	Abril	Mayo	Junio	Julio	Agosto	Sepbre.	Octbre.	Novbre.	Dicbre.	Total producciones avisadas
Araca	Barrilla estaño T.	2.621	3.171	265	241	215	210	200	215	216	.....	.....	.....	.....	.....	1.562
Cerro Grande	Barrilla estaño Q.	13.820	14.020	2.036	2.001	2.124	2.105	1.821	1.532	1.762	1.625	.....	.....	.....	.....	15.006
Colquiri	„ „ „	12.484	11.396	520	915	591	195	217	330	.....	.....	.....	.....	.....	.....	2.768
Condoriaco	Plata K.	2.691	3.330	.....	.....	.....	.....	.....	.....	.....	.....	.....	.....	.....	.....	.....
	Oro „	42. 63	27. 40	.....	.....	.....	.....	.....	.....	.....	.....	.....	.....	.....	.....	.....
Disputada	Conc. de Cobre T.	21.539	23.320	1.719	1.715	2.205	1.802	903	1.243	.....	.....	.....	.....	.....	.....	9.588
Gatico	Cobre „	3.204	3.224	318	234	300	240	305	305	300	201	.....	.....	.....	.....	2.203
Guanaco	Metales 21 % K.	366.952	91.900	(1)	(1)	(1)	(1)	(1)	(1)	.....	.....	.....	.....	.....	.....	.....
Huanuni	Barrilla estaño Q.	22.392	12.151	.....	.....	.....	.....	.....	.....	.....	.....	.....	.....	.....	.....	.....
	Estaño ½ bar. „	9.168	12.603	.....	.....	.....	.....	.....	.....	.....	.....	.....	.....	.....	.....	.....
	Plata O.	56.470	.....	.....	.....	.....	.....	.....	.....	.....	.....	.....	.....	.....	.....	.....
	Cobre K.	5.000	.....	.....	.....	.....	.....	.....	.....	.....	.....	.....	.....	.....	.....	.....
	Concentrados T.	9.549	4.656	.....	.....	.....	.....	.....	.....	.....	.....	.....	.....	.....	.....	.....
	Plata y zinc.															
Lebu	½ Carbón T.	1.809	.....	.....	.....	.....	.....	.....	.....	.....	.....	.....	.....	.....	.....	.....
Min. e Industrial	„ T.	779.139	847.629	73.101	73.101	73.102	73.863	73.863	73.865	.....	.....	.....	.....	.....	.....	.....
Monserrat	Estaño „	.....	.....	98	83	75	78	.....	.....	.....	.....	.....	.....	.....	.....	.....
Morococala	Barrilla estaño Q.	39.803	45.068	4.156	4.572	4.058	4.476	3.915	3.757	1.938	.....	.....	.....	.....	.....	440.896
Ocuri	„ „ „	11.000	10.005	655	600	570	690	420	580	550	470	.....	.....	.....	.....	334
Oploca	„ „ „	103.510	112.770	8.690	8.250	8.820	7.370	7.370	7.370	7.260	.....	.....	.....	.....	.....	26.872
Oruro	Barrilla „ T.	1.600	1.475	120	140	120	150	150	165	209	.....	.....	.....	.....	.....	5.535
	Plata K.	13.630	14.788	1.296	1.249	898	1.192	1.190	1.075	1.064	.....	.....	.....	.....	.....	55.130
Patiño 1.ª Quincena	Estaño fino T.			749	801	622	831	834	600	640	578	.....	.....	.....	.....	1.045
2.ª Quincena	Estaño fino „	17.089	21.260	951	777	983	798	718	710	710	.....	.....	.....	.....	.....	7.968
Plomo, Fund. Nac. de Concentrados 52%	„	1.784	1.762	210	208	.....	.....	.....	.....	.....	.....	.....	.....	.....	.....	11.302
Poderosa Mining Co.	Conc. de Cobre „	12.575	14.263	990	784	804	843	784	784	784	.....	.....	.....	.....	.....	1.774
Schwager	Carbón „	418.530	477.962	41.803	36.516	23.316	34.904	31.708	39.337	.....	.....	.....	.....	.....	.....	5.773
Tocopilla	Metales cobre „	31.603	32.252	2.535	2.320	2.570	2.161	2.319	2.057	2.050	.....	.....	.....	.....	.....	207.584
																16.012

Observaciones.—1) Producción paralizada por construcción de una nueva planta.

THE LAUTARO NITRATE COMPANY LTD.

COTIZACIONES DE LONDRES

Agosto 26 de 1930	£	3.½
„ 27 „ „	„	3.½
„ 28 „ „	„	3.17/32
„ 29 „ „	„	3.17/32
Septbre. 1.º „ „	„	3.19/32
„ 2 „ „	„	3.5/8
„ 3 „ „	„	3.11/16
„ 4 „ „	„	3.11/16
„ 5 „ „	„	3.21/32
„ 8 „ „	„	3.5/8

PATIÑO MINES & ENTERPRISES CONS. (INC.)

COTIZACION DE NUEVA YORK

Fecha	Comprador	Vendedor
Agosto 26 de 1930	$ U/S. 16.	$ U/S. 16.½
„ 27 „ „	„ „ 16.1/8	„ „ 17.—
„ 28 „ „	„ „ 16.1/8	„ „ 17.—
„ 29 „ „	„ „ 16.1/8	„ „ 17.¼
Sept. 2 „ „	„ „ 16.¼	„ „ 17.½
„ 3 „ „	„ „ 16.¼	„ „ 17.¼
„ 4 „ „	„ „ 16.¼	„ „ 17.¾
„ 5 „ „	„ „ 16.¼	„ „ 17.¾
„ 8 „ „	„ „ 16.¼	„ „ 17.—

THE LAUTARO NITRATE CORPORATION

(DELAWARE)

COTIZACIONES DE LONDRES

Agosto 26 de 1930	U. S. $ 5.—
„ 27 „ „	„ „ „ 4.¾
„ 28 „ „	„ „ „ 4.¾
„ 29 „ „	„ „ „ 4.½
Sept. 1.º „ „	„ „ „ 5.¼
„ 2 „ „	„ „ „ 5.½
„ 3 „ „	„ „ „ 5.½
„ 4 „ „	„ „ „ 5.½
„ 5 „ „	„ „ „ 5.½
„ 8 „ „	„ „ „ 5.½

SOCIEDADES ANONIMAS

Avisos publicados durante la quincena.

CITACIONES A JUNTAS DE ACCIONISTAS

Cías. Ganaderas			
Soc. Ganadera Laguna Blanca	Sept. 12 2-¼ P. M.	Sus oficinas Prat 871, Valparaíso.	
Soc. Exp. de Tierra del Fuego	„ 25 2-½ „ „	„ „ Blanco 725, Valparaíso.	
Soc. Ganadera Gente Grande	„ 30 5 „ „	Salones Bolsa de Comercio, Santiago.	
Cías. Salitreras			
Cía. Salitrera La Granja	„ 12 2 „ „	Sus oficinas Cóchrane 843, Valparaíso.	
Cías. Mineras			
Cía. Minera de Tres Puntas	„ 8 5 „ „	Salones Bolsa de Comercio, Santiago.	
Cías. Industriales y Varias.			
Cía. Telégrafo Comercial	„ 8 2-½ „ „	Sus oficinas Huérfanos 858, Santiago.	

CIERRE DE REGISTROS

Cías. Ganaderas		
Soc. Ganadera de Laguna Blanca	Desde el 3 de Sept.	al 12 de Septiembre inclusive.
Soc. Exp. de Tierra del Fuego	„ „ 8 „ „	„ 25 „ „ „
Soc. Ganadera Gente Grande	„ „ 9 „ „	„ 30 „ „ „
Cías. Mineras.		
Cía. Minera de Tres Puntas	„ „ 30 „ Agosto	„ 8 „ „ „
Cías. Industriales y Varias.		
Cía. Telégrafo Comercial	„ „ 29 „ „	„ 8 „ „ „

DIVIDENDOS ANUNCIADOS EN LA QUINCENA

Cías. Industriales y Varias.			
Cía. Nacional de Tejidos El Salto	Agosto 30	$ 5.—	Banco de A. Edwards y Cía.
Soc. Vinícola F. Cinzano y Cía.	Sept. 1.º	17.50	Sus oficinas Santiago.
Cía. Chilena de Electricidad (Bonos)	„	1.º £ 0. 0. 0. 9.6	Banco de Chile.

DIVIDENDOS REPARTIDOS EN MONEDA CORRIENTE

Fecha	COMPAÑIAS	Número de acciones	Dividendo por Acción	TOTAL del Dividendo
1930				
Agosto 30	Soc. Vinícola F. Cinzano Ltda.	100.000	$ 5.—	$ 500.000..—
Sept. 1.º	Cía. Nacional de Tejidos El Salto	20.000	17.50	350.000.—
				$ 850.000.—

DIVIDENDOS REPARTIDOS EN MONEDA ESTERLINA

Fecha	COMPAÑIAS	Número de Acciones	DIVIDENDO POR ACCION					TOTAL del Dividendo
			Cantidad	Cambio	M/C.	Impuesto Renta 6 %	Líquido.	
1930	**Cías. Salitreras.**							
Sept. 1.º	Cía. Chilena de Electricidad Ltda., 4% semestral sobre bonos	4.700.150	£ 0. 0. 9.6	$ 39.85	$ 1.594	$ 0.0956	$ 1.498	$ 7.492.039.10

Productos nacionales de reconocida calidad

Son los fósforos
"VOLCAN" "URBIONA" "FUMADORES"

FABRICA DE PAPEL

Papel de Estraza, Papeles para envolver, Cartones.

FABRICA DE CLAVOS

Clavos y Grampas de Alambre.

TALLERES GRAFICOS para toda clase de trabajos de Litografía y Encuadernación

PRODUCTOS de la

Compañía Chilena de Fósforos

Fábricas y Oficina General: TALCA

DIRECCIONES DE ACCIONISTAS

DE LA

BOLSA DE CORREDORES DE VALPARAISO

BOLSA DE CORREDORES
VALPARAISO
Oficina: Edificio de la Bolsa
4.º Piso
Teléfono Inglés 2395 Auto
Casilla 825

H. J. TANNER y Cía.

BOLSA DE COMERCIO
SANTIAGO
Oficina: Calle La Bolsa, 88
Teléfono Inglés 83604
„ Nacional 60
Casilla 2394

Se encargan de la Compra-Venta de

Acciones, Bonos y Letras de Cambio

CONTRATACION DE PRESTAMOS HIPOTECARIOS Y CONVERSION
DE DEUDAS, CANCELACION DE HIPOTECAS, Etc., Etc.
INVERSIONES EN EL EXTRANJERO, Etc.

Telegramas: TANNER BOLSA :: Cables: "TANCAR" :: Codigos: Peterson Bentley

DAVIES Y CUMBER
EDIFICIO BANCO ANGLO-SUD AMER. LTDO.
4.º Piso, Oficina 5 - Casilla 218.

LOPEZ Y ANDUEZA
EDIFICIO BOLSA DE CORREDORES
2.º Piso, Oficina 26 - Teléfono 2710 - Casilla 800.

JULIO DITTRICH
Casilla 348.

MEDLAM & Cía.
EDIFICIO BANCO ANGLO-SUD AMER. LTDO.
4.º Piso, Oficina 4 - Teléfono 3317 - Casilla 3653.

HAMBROOK & Cía.
EDIFICIO BOLSA DE CORREDORES
Oficina 12 - Teléfono 4930 - Casilla 152.

PETRINOVIC Y COLLOVICH
PRAT, 261
Teléfono 3682 Casilla 1357.

FEDERICO HOFFMANN F.
EDIFICIO CAJA NACIONAL DE AHORROS
Oficina 72 (7.º Piso).

ALFREDO POLANCO G.
PRAT, 173.
5.º Piso, Oficina 59 - Teléfono 2542 - Casilla 671.

HOWARD HERMANOS
EDIFICIO BOLSA DE CORREDORES
2.º Piso - Teléfono 2466 - Casilla 535.

SOFFIA y Cía.
EDIFICIO BOLSA DE CORREDORES
3.er Piso, Oficina 43 - Casilla 1356.

J. E. LIND
EDIFICIO BOLSA DE CORREDORES
Oficina 39 A. 3.er Piso. Casilla 382.

ALBERTO J. WALLS
EDIFICIO BOLSA DE CORREDORES
Oficina 45 3.er Piso Casilla 1375.

BANCO GERMANICO
DE LA AMERICA DEL SUD

VALPARAISO
Calle Prat N.° 238

Dirección Telegráfica:
"SUDAMERO"

SANTIAGO
Calle Huérfanos, 837

Casa Matriz: Deutsch-Südamerikanische Bank A. G., Berlín W. 8.

Fundado por:
DRESDNER BANK, BERLIN,
y DARMSTÄDTER UND
NATIONAL BANK, BERLIN.

SUCURSALES:
Hamburgo. Madrid, Méjico, Río de Janeiro,
Sao Paulo, Santos, Buenos Aires, Asunción,
Santiago de Chile, Valparaíso.

El Banco se encarga de toda clase de operaciones bancarias y tiene corresponsales en las principales plazas del mundo.

SERVICIO ESPECIAL PARA CAMBIO DE MONEDAS

Sobre INVERSIONES EN CHILE, informaciones periódicas a disposición del cliente.

Abona en SECCION CAJA DE AHORROS el 6% anual y hasta el 5% sobre monedas extranjeras.

COMPAÑIA SUD-AMERICANA DE VAPORES
FUNDADA EN 1872

MANTIENE LOS SIGUIENTES SERVICIOS:

A LA
HABANA Y NUEVA YORK

Próximas salidas:

"TENO"	Sept.	20
"ACONCAGUA"	Octub.	18
"TENO"	Nov.	15
"ACONCAGUA"	Dic.	13

AL
PERU Y GUAYAQUIL

Próximas salidas:

"CAUTIN"	Sept.	11
"HUASCO"	„	17
"AYSEN"	„	25
"PALENA"	Oct.	2

OFICINA DE LA COMPAÑIA:
Blanco, 895
VALPARAISO

BABURIZZA, PETRINOVIC y Cía.

VALPARAISO - SANTIAGO - ANTOFAGASTA

Importadores y Exportadores

Agentes Generales para Chile del LLOYD YUGOSLAVO

Carbón West Hartley, Coke y para Fragua,
Maquinarias y Herramientas para Oficinas
Salitreras y Minas.

Agentes Exclusivos para Chile
— DE —

Norwegian Explosives Industries Ltd., Oslo

The International Goodrich Corporation.

Orenstein & Koppel.

Worthington Pump & Machinery Corporation.

Viña Concha y Toro.

Oficina en Londres: BABURIZZA & Co. Ltd.,
54, LEADENHALL Street, E. C. 3.

Compañía Carbonífera y de Fundición Schwager

CARBON DE SUS MINAS DE PUCHOCO - CORONEL

CALORIAS 7,500

Vendedores de Carbón Schwager:

Arica: Señores Barber & Zalles, Casilla 115.
Iquique: Señores Duncan, Fox & Cía.
Mejillones: Señores Gibbs & Cía.
Antofagasta: Señores Duncan, Fox & Cía.
Tocopilla: Señores Baburizza, Lukinovic & Cía.
Chañaral: Señores Sheriff Hnos.
Taltal: Cía. Salitrera de Taltal.
Coquimbo: Señor J. J. Mac-Auliffe.
Valparaíso: Cía. Carbonífera y de Fundición Schwager, Calle Prat N.° 178.
Santiago: Cía. Carbon. y de Fund. Schwager, Edificio de la Mutual de la Armada y Ejército, Calle Nueva York esq. de La Bolsa. Teléfono 5942, Casilla 3030.
San Antonio: Cía Carbonífera y de Fundición Schwager.
Concepción: Señores Ignacio Ibieta & Cía. Calle O'Higgins 776, Teléfono 77.
Coronel: Cía. Carbonífera y de Fundición Schwager.
Liverpool: Señores Duncan, Fox & Cía. Cunard Building
Londres: Señores Duncan, Fox & Cía. 29, Great S. Helens.

Vendedor al Detalle: Señor David Luco H., Calle Blanco N.° 889. Teléfono 3387 Auto.

ANALISIS DE CARBON SCHWAGER:

Calorías	7,562.	Carbono	52.90 %
Coke	57.50 %	Mat. Volátil	39.35 %
Azufre	1.03 %	Cenizas	4.60 %
		Agua	2.15 %

ALGUNOS CONSUMIDORES IMPORTANTES DE CARBON SCHWAGER:

Armada Nacional, Ferrocarriles del Estado, Compañía de Gas de Valparaíso, Santiago y Concepción, Soc. Anón. Comercial Braun & Blanchard, Sociedad Anónima Ganadera y Comercial Menendez Behety, The Pacific Steam Navigation Company, The Nautilus S. S. Co. Ltd. (Gulf Line) Cía. Alemana de Vapores Kosmos, Hamburg-Amerika Linie, Lautaro Nitrate Co. y S. Pearson & Son (C. D.) Ltd.

Consuma PRODUCTOS CHILENOS y cumplirá Ud. un DEBER de PATRIOTISMO

PERFUMERIA

AGUA DE COLONIA "MIRAMAR"

En botellas litreras, latas de 10 litros y tambores de 200 litros.

AGUA DE COLONIA "MONTEMAR"

Frascos de 1, ½ y ¼ de litro.

AGUA DE COLONIA "VIÑA DEL MAR"

La más fina y persistente.
En frascos de 1, ½ y ¼ de litro y envases de lujo de diferentes precios.

LOCIONES "R. A. V." Al Heliotropo, Violeta, Quinina, Piel de España y Quinina al Ron.

DENTIFRICO "R. A. V." Aromático y desinfectante.

PRODUCTOS QUIMICOS Y FARMACEUTICOS

Tinturas y Extractos Oficinales.
Jarabes Medicinales, Eter Sulfúrico, Cloral y Cloroformo del Cloral.

LICORES

OLD TOM GIN C. R. A. V. CHERRI BRANDI RON JAMAICA
PIPPERMINT MANDARIN LICOR DE NARANJA

JARABES

Jarabes VIÑA DEL MAR para preparar bebidas naturales de:

Naranjada	Limonada	Mandarina
Boldo	Chirimoya	Durazno
Fresa	Frambuesa	Guinda
Goma	Granadina	Grosella
Ginger Ale	Horchata	Kola
Maqui	Matico	Menta
Pera	Plátano	Piña
Tutti Frutti	Uva	Vainilla	Zarzaparrilla

Productos de la COMPAÑIA DE REFINERIA DE AZUCAR DE VIÑA DEL MAR

BANCO DE A. EDWARDS y Cía.

SUCESORES DE A. EDWARDS y Cía.
SUCESORES DE AGUSTIN EDWARDS OSANDON
ESTABLECIDO EN 1846

CAPITAL	$	25.000,000.00
FONDO DE RESERVA	,,	6.250,000.00
FONDO DE RESERVA ADICIONAL	,,	11.350,000.00
FONDO PARA FUTUROS DIVIDENDOS	,,	249,049.62
	$	42.849,049.62

DIRECTORES:

Agustín Edwards, Presidente
Arturo Lyon Peña
Howard Nation
Carlos García L.
Juan C. Fischer

Carlos R. Edwards, Vice-Presidente
David C. Duncan
Ricardo E. Searle
Nicanor Señoret.

Oficina de Valparaíso:
NICANOR SEÑORET
Director Gerente
GUSTAVO OLIVARES-JORJE DITTBORN
Sub-Gerentes.

Oficina de Santiago
RICARDO E. SEARLE
Director-Gerente
ROBERTO E. LEAY-RAFAEL PRIETO
Sub-Gerentes.

BANCO ESPAÑOL - CHILE

CAPITAL PAGADO: ..... $ 36.000,000.—

FONDO DE RESERVA ..... $ 7.000,000.—

OFICINAS PRINCIPALES: VALPARAISO (Casa Matriz) Y SANTIAGO.

SUCURSALES ..... IQUIQUE, COQUIMBO, VALPARAISO-ALMENDRAL, LOS ANDES, SAN FELIPE, SANTIAGO-ESTACION, RANCAGUA, RENGO, SAN FERNANDO, CURICO, TALCA, LINARES, CHILLAN, CONCEPCION, TALCAHUANO, LOS ANGELES, ANGOL, TRAIGUEN, VICTORIA, LAUTARO, TEMUCO, VALDIVIA Y MAGALLANES.

COMISIONES DE CONFIANZA

Mantiene a disposición del público un servicio especial de

ADMINISTRACION DE PROPIEDADES

CAJA DE CREDITO HIPOTECARIO (Chile)

(Fundada por Ley de 29 de Agosto de 1855)

CASA CENTRAL, SANTIAGO: Huérfanos 1210/34

OFICINAS REGIONALES

VALPARAISO
Condell 291

CONCEPCION
O'Higgins esq. Lincoyán

VALDIVIA
Plaza de la República

Los bonos de la Caja de Crédito Hipotecario constituyen una de las MAS SOLIDAS INVERSIONES DE CAPITALES. Tienen la doble garantía del Fondo de Reserva de la Caja y de los bienes raíces gravados en primera hipoteca a favor de la Institución.

PRODUCEN ALREDEDOR DE 7% DE INTERES ANUAL, DEDUCIDOS LOS IMPUESTOS

Las Oficinas de la Caja hacen el servicio de custodia de los bonos que emite la Institución; se encargan de abonar los intereses en la cuenta bancaria que se indique o de remesarlos a cualquier punto de la República o del extranjero. Atienden, además, instrucciones de testamentarías, reemplazando las amortizaciones en forma de mantener los capitales y pagando sus rentas a los beneficiarios.

También reciben órdenes para la compra de bonos al precio de plaza, pudiendo hacerse inversiones desde $ 500.

EL BONO DE LA CAJA ES UN VALOR QUE PUEDE CONVERTIRSE EN DINERO EFECTIVO EN CUALQUIER MOMENTO, PORQUE ES EL TITULO MAS FACIL DE REALIZAR : : : : EN EL MERCADO. : : : : :

LOS BONOS DE LA CAJA OBTIENEN LAS MEJORES COTIZACIONES EN LOS MERCADOS BURSATILES NACIONALES Y EXTRANJEROS, COTIZANDOSE OFICIALMENTE EN LAS BOLSAS NORTEAMERICANAS Y EUROPEAS.

Las oficinas Regionales de Valparaíso, Concepción y Valdivia ejecutan la mismas operaciones de la Casa Central, atienden el pago de cupones y el servicios de las deudas que gravan los inmuebles ubicados dentro de la zona de su jurisdicción y reciben los bonos de la Caja en Custodia.

Banco de Londres y América del Sud Ltdo.

CASA MATRIZ 6, 7 & 8 Tokenhouse Yard

LONDRES E. C.

AGENCIAS:

Bradford - Manchester - Nueva York

SUCURSALES:

PARIS - AMBERES - LISBOA
OPORTO
Y en las principales ciudades de
ARGENTINA
BRASIL - COLOMBIA - URUGUAY
y PARAGUAY

SUCURSALES EN CHILE:

VALPARAISO
SANTIAGO
ANTOFAGASTA

EL BANCO OFRECE SUS SERVICIOS PARA LA COMPRA Y VENTA DE ACCIONES Y BONOS; COBRANZA DE CUPONES Y DIVIDENDOS; Y CUSTODIA DE VALORES POR CUENTA DE SUS CLIENTES.

AFILIADO AL LLOYD'S BANK LTD.

BANCO HIPOTECARIO DE CHILE

SANTIAGO

El Banco de Chile, Agente General en toda la República del Banco Hipotecario de Chile, se encarga de tramitar préstamos en bonos de las series del 8 % y 7 % con garantías de predios rústicos y urbanos; asimismo tramita solicitudes de conversiones de deudas. También paga en cualesquiera de sus Oficinas y a su presentación, los cupones y amortizaciones de los bonos.

Toda operación con dicho Banco es gratuíta.

El Banco acepta órdenes de compra de sus bonos, al precio de plaza y sin recargo de comisión.

En su Oficina de Santiago, el Banco Hipotecario de Chile se encarga de la guarda de sus propios bonos en su Sección Custodia, atendiendo a la reposición de los amortizados por sorteo y depositando el importe de los cupones, en la cuenta bancaria que se le indique.

El Banco facilita préstamos en dinero, a corto plazo, con prenda de sus bonos y en condiciones especiales.

Banco Alemán Transatlántico

CASA CENTRAL: DEUTSCHE UEBERSEEISCHE BANK,. BERLIN

Sucursales:

ARGENTINA ..... Bahía Blanca, Buenos Aires, Córdoba, Mendoza, Rosaria de Santa Fé.
BRASIL ..... Bahía, Curityba, Porto Alegre, Río de Janeiro, Santos y Sao Paulo.
CHILE ..... Antofagasta, Concepción, Iquique, Santiago, Temuco, Valdivia y Valparaíso.
PERU ..... Arequipa, Callao y Lima.
URUGUAY ..... Montevideo.
ESPAÑA ..... Barcelona, Madrid y Sevilla.

Corresponsales en todas partes del mundo.

El Banco se pone a la disposición del público para la compra y venta de Bonos y acciones, emisión de letras y cheques, giros telegráficos y cartas de créditos sobre todas las plazas bancarias del mundo. Ofrece especialmente los servicios de sus secciones "Cobranzas" y "Custodia", esta última con su moderna instalación de Cajas de Seguridad, y ejecuta COMISIONES DE CONFIANZA conforme a la Ley.

Sección Caja de Ahorros: 6 % interés anual.

Agentes de la American Express Company, New York, para la venta de sus Travelers Cheques (Cheques de viajeros).

OFICINA PRINCIPAL PARA CHILE: VALPARAISO,
Calle Prat, 320. Casilla 52-V.
Dirección Telegráfica: BANCALEMAN.

BOLETIN OFICIAL

DE LA

BOLSA DE CORREDORES DE VALPARAISO

SUMARIO

	Páginas
Sobreproducción. Algunas de las dificultades actuales	1611 y 1612
Banco Español-Chile. Balance en 16 de Agosto de 1930 ordenado por la Superintendencia de Bancos	1613
Precios de Cierre del Mercado en la quincena	1614 y 1615
Desarrollo de la Industria Manufacturera en Chile	1616 y 1617
Características y datos de Sociedades; dividendos pagados en los años 1927 a 1930; fechas de pago y cantidad de los mismos repartidos durante el año en curso; utilidades y fechas de los balances y porcentajes sobre valor términos medios año 1929 y Agosto de 1930	1618 al 1621
Cotizaciones de cambios sobre Londres y otras plazas	1622
Valor de un peso chileno en moneda extranjera	1622
Cotizaciones de Metales en la quincena	1622
Esquemas de los Grandes Negocios Chilenos. La Cía. de Seguros La Chilena Consolidada	1623
Bonos del Estado. Características y cotizaciones en Valparaíso y Nueva York, de Bonos del Estado y de la Caja de Crédito Hipotecario en la quincena	1624
Características y cotizaciones de Bonos Hipotecarios y Municipales en la quincena	1625
Estado de emisión de bonos de la Caja de Crédito Hipotecario, Banco Hipotecario de Chile y Banco Hipotecario-Valparaíso en 31 de Agosto de 1930	1625
Banco Central de Chile. Tabla de las cifras más importantes de los balances semanales	1626
Movimiento de Salitre en el mes de Agosto de 1930	1627
Informaciones Varias	1628
Producción mensual de las Cías. Mineras y totales de los años 1928 y 1929	1629
Cotizaciones de acciones Lautaro en Londres	1629
„ de acciones Patiño en Nueva York	1629
„ de acciones Lautaro Nitrate Corp. en Londres	1629
Charlas Comerciales. Política Portuaria	1630
Avisos de Citaciones a Juntas de Accionistas	1630 A.
„ de Cierre de Registros	1630 A.
Dividendos anunciados en la quincena	1630 A.
„ repartidos en moneda corriente	1630 A.
„ repartidos en moneda esterlina	1630 A.

AYUDE UD. NUESTRA OBRA DE PROPAGANDA DE LAS RIQUEZAS DE CHILE, DE SUS NEGOCIOS Y DE SUS INDUSTRIAS.—ENVIENOS SUS ANUNCIOS.

AÑO IV VALPARAISO, (Chile) 25 DE SEPTIEMBRE DE 1930 N.° 81

BOLETIN OFICIAL DE LA BOLSA DE CORREDORES DE VALPARAISO

ES PROPIEDAD DE LA BOLSA DE CORREDORES | PUBLICACION QUINCENAL | REPRODUCCION PERMITIDA SIEMPRE QUE SE MENCIONE SU ORIGEN

SOBREPRODUCCIÓN

ALGUNAS DE LAS DIFICULTADES ACTUALES

En una reunión reciente celebrada en París, la Cámara Internacional de Comercio aprobó una moción en la que se explicaban las actuales condiciones económicas por los factores siguientes:

"(a) Por el incremento en la capacidad de producción, que ha sobrepasado el incremento en la población, a causa del desarrollo industrial debido a la guerra, la producción en grande y el deseo de las naciones a adquirir absoluta independencia económica e industrial.

"(b) Por la deficiencia del consumo, proveniente de una grave crisis agrícola y de la clausura de algunos mercados importantes, deficiencia acentuada por la circunstancia de que 900.000,000 de pobladores en Rusia, China y la India no sólo no han experimentado mejoría en las condiciones de la vida material, sino que actualmente consumen menos de lo que consumía por poblador antes de la guerra; y también porque en casi todos los países industriales del mundo, los precios al por menor no han bajado en proporciones comparables a la baja de los precios por mayor".

La moción aconseja a los gobiernos adoptar todas las medidas posibles para fomentar el intercambio internacional de productos; y pide al Banco de Pagos Internacionales y a los bancos de emisión hacer cuánto esté a su alcance para evitar una excesiva acumulación de oro y para facilitar el otorgamiento de crédito a tasas moderadas y la circulación libre de capital.

Los dos párrafos citados parecen dar una explicación lógica de la confusión que perturba actualmente el comercio; pero la situación se comprende más claramente si se examinan las condiciones que afectan algunos de los productos importantes en el comercio mundial.

EL EJEMPLO DEL AZUCAR

Según estadísticas del Ministerio de Agricultura de Estados Unidos, el promedio anual de la producción en el período 1909-1914 fué de 8.823,650 toneladas de azúcar de remolacha y 10.539,000 toneladas de azúcar de caña, o sea, un promedio general de 19.363,000 toneladas. Según el mismo Ministerio, el total de la producción en el ejercicio 1929-1930 fué de 29.970,000 toneladas, correspondiendo 10.249,960 toneladas al azúcar de remolacha y 19.720,000 a la de caña, lo cual representa un incremento de 50 por ciento, aproximadamente.

El estímulo que determinó tal incremento provino de la escasez de azúcar causada por la destrucción de la industria del azúcar en remolacha en las regiones devastadas por la guerra en Europa. Otro factor determinante fué la legislación azucarera de diversos países.

Por efecto de la baja de precios en los mercados mundiales, algunos países han aumentado sus derechos de importación a fin de proteger más eficazmente la industria nacional; de manera que la producción ha incrementado a pesar de ser excesivas las reservas.

Italia, que antes de la guerra producía sólo una parte de la cantidad de azúcar que consumía, se abastece a sí misma ahora por completo. Los países de Europa que, fuera de la Gran Bretaña, necesitan importar azúcar; la reciben de países vecinos.

En el ejercicio de 1913-1914 la producción de azúcar en el Japón y la Formosa fué de 157,050 toneladas, producción que ha aumentado a 930,000 toneladas en el último ejercicio de 1929-1930. El problema del cambio monetario en el Japón desde la guerra, y particularmente desde el terremoto de 1923, ha inducido a aquel país a reducir sus importaciones, tanto como es posible.

Hace seis años la Gran Bretaña, con el propósito de aliviar la condición de la agricultura nacional, que sufría a causa de la baja en los precios de los productos principales, puso en práctica un programa para establecer la industria de azúcar de remolacha, otorgando al objeto un subsidio liberal durante diez años. Durante el ejercicio último las fábricas oficialmente mantenidas han producido 300,000 toneladas de azúcar a un costo de 25.000,000 de dólares para el erario público; y recientemente, Mr. Baldwin, leader del partido conservador, ha manifestado que debe doblarse la producción.

Mientras tanto, la industria del azúcar de caña en las colonias británicas ha sido impedida al margen de la ruina por la baja de precios proveniente de la excesiva producción. Jamaica paga este año de su erario colonial un subsidio de cerca de 500,000 dólares a los productores de azúcar de la isla a fin de mantener su industria azucarera; y otras colonias antillanas observan la misma práctica. Se trata de una industria muy antigua en aquellos países, cuya población depende del ramo para su subsistencia. Las colonias británicas antillanas se han dirigido al gobierno imperial en pos de ayuda, y es posible que reciban apoyo en diversa forma.

En Estados Unidos, se ha aumentado de 2.20 a 2.50 dólares el derecho de importación de azúcar por quintal; y de acuerdo al tratado de reciprocidad existente entre Cuba y la Unión, el arancel queda reducido a un 20 por ciento, a 2 dólares por quintal. El aumento de estos aranceles constituye un estímulo para la producción no sólo en Estados Unidos, sino también en Puerto Rico, el Hawai y las Islas Filipinas.

Cuba atraviesa actualmente el sexto año de abatimiento en su industria principal. En 1924 exportó 8,750.426,287 libras de azúcar, por un valor de 374.496,287 dólares. En 1925, 10,882.399,222 libras de azúcar por un valor de 280.349,739 dólares; y en 1929, exportó 10,271.639,000 libras de azúcar por un valor de 188.635,735 dólares. La diferencia representa una declinación de cerca de 200.000,000 de dólares en el valor de la producción azucarera; y en 1930 se observará una nueva baja, tanto en la cantidad como en los precios.

Hasta ahora el incremento en los derechos aduaneros no ha brindado aumento en los precios a los productores nacionales de azúcar en Estados Unidos y sus posesiones, pues existen reservas de azúcar cubana, que deben venderse a cualquier precio obtenible, de manera que se continúa recibiendo azúcar de tal procedencia, a pesar de los nuevos derechos.

El precio del azúcar no refinada, en el puerto de Nueva York, sin contar los derechos de importación, es de 1 dólar 25 centavos, aproximadamente, por quintal, precio mucho más bajo que el costo de producción en cualquier parte

Si el azúcar fuera libre de derechos en el mundo, creemos posible que pudiera consumirse la producción actual, pues los impuestos recargan fuertemente el precio del azúcar en muchos países; pero no hay duda de que, en las condiciones existentes la producción sobrepasa considerablemente la demanda.

Debido a la tendencia prevaleciente en muchos países a aumentar el abastecimiento interno, resulta probable que deba reducirse la producción más económica en el mundo. La baja en los precios del azúcar afecta la capacidad adquisitiva de millones de individuos en el comercio de otros productos.

BANCO ESPAÑOL-CHILE

(FUNDADO EN JULIO DE 1926)

Dirección Telegráfica: "ESPABANCO"

CASA MATRIZ ..... VALPARAISO

OFICINA PRINCIPAL..... SANTIAGO

SUCURSALES:

Valparaíso (Almendral), Santiago (Estación), Angol, Coquimbo, Curicó, Chillán, Concepción, Iquique, Los Andes, Linares, Los Angeles, Lautaro, Rancagua, Rengo, San Felipe, San Fernando, Talca, Talcahuano, Traiguén, Temuco, Victoria, Valdivia y Magallanes.

BALANCE EN 16 DE AGOSTO DE 1930, ORDENADO PRACTICAR POR LA SUPERINTENDENCIA DE BANCOS.

ACTIVO Y SALDOS DEUDORES			PASIVO Y SALDOS ACREEDORES		
Fondos Disponibles			**Adeudado al Público: Exigible a la vista o antes de 30 días.**		
Caja y Depósitos en el Banco Central de Chile	$ 12.500,735.76		Depósitos en Cuenta Corriente	$ 33.706,023.09	
Caja en monedas Extranjeras	46,563.46		Depósitos a la vista, vales, consignaciones y retenciones judiciales.	2.739,606.63	
Cheques y Valores de otros Bancos (canjes)	3.177,016.12		Boletas de Garantía a la vista	357,278.98	
Depósitos en Bancos del país	122,385.63		Otros compromisos (dividendos, letras y giros telegráficos por pagar)	593,613.91	$ 37.396,522.61
Depósitos en el Exterior	5.161,835.39	$ 21.008,536.36	**Adeudado al público: Exigible después de 30 días.**		
Colocaciones			Depósitos a plazo fijo e indefinido.	$ 50.498,219.36	
Avances en Cuenta Corriente y Préstamos:			Depósitos en Sección de Ahorros	13.397,887.79	
a) Garantidos	$ 30.214,537.72		Boletas de Garantía a 30 días vista.	5.066,659.71	$ 68.962,766.86
b) Sin garantía especial	21.382,675.26		**Adeudado a Bancos y Corresponsales**		
Letras y Documentos Descontados	73.989,193.36		Adeudado a Bancos del exterior	$ 3.363,396.71	$ 3.363,396.71
Obligaciones de los Directores	57,528.79		**Otras Cuentas del Pasivo:**		
Documentos por Boletas de Garantía	5.423,938.69		Obligaciones Hipotecarias del Banco	$ 1.578,528.—	
Otras colocaciones	1.106,448.19	$ 132.174,322.01	Redescuentos en el Banco Central	9.507,406.11	
Inversiones			Retenciones del Impuesto sobre la Renta	3,516.06	
Bienes Raíces	$ 7.502,500.—		Sucursales en el país	1.136,122.24	
Acciones del Banco Central de Chile	4.561,257.76		Operaciones de Cambio	8.868,563.20	
Valores en poder del Superintendente de Bancos	541,081.25		Cartas de Crédito, Créditos Documentarios y Acreditivos	1.175,186.97	
Muebles y Material	1.217,764.60	$ 13.822,603.61	Operaciones Pendientes y Varios	1.103,236.—	$ 23.372,558.58
Otras Cuentas del Activo			**Otras Cuentas del Haber:**		
Operaciones de Cambio	$ 8.672,759.77		Intereses, Comisiones, Arriendos, etc	$ 2.229,523.85	$ 2.229,523.85
Deudores por cartas de crédito, Créditos documentarios y acreditivos	1.175,186.97		**Capital y Reservas:**		
Operaciones Pendientes y Varios	516,542.02	$ 10.364,488.76	Capital Pagado	$ 36.000,000.—	
Otras Cuentas del Debe			Reserva Legal	7.000,000.—	$ 43.000,000.—
Gastos de administración, intereses, arriendos, comisiones, contribuciones, etc.	$ 954,817.87	$ 954,817.87			
		$ 178.324,768.61			$ 178.324,768.61

CUENTAS DE ORDEN

Valores en Custodia	$ 203.090,400.01		Depósitos de Valores en Custodia	$ 203.090,400.01	
Valores en Garantía	6.724,448.80		Depósitos de Valores en Garantía	6.724,448.80	
Valores en Cobranza	43.315,661.56		Depósitos de Valores en Cobranza	43.315,661.56	
Responsabilidad indirecta de Directores	194,005.75	$ 253.324,516.12	Garantías otorgadas por Directores	194,005.75	$ 253.324,516.12
		$ 253.324,516.12			$ 253.324,516.12

CARLOS CHELLEW G., Contador. ANTONINO OSTALE G., Gerente.

LA SUPERINTENDENCIA DE BANCOS ES EL ORGANISMO CREADO PARA VIGILAR EL CORRECTO DESENVOLVIMIENTO DE LAS INSTITUCIONES BANCARIAS DE CHILE.

Abreviaturas:
V = vendedor
C = comprador
N = nominal
T = transacciones

PRECIOS DE CIERRE DEL MERCADO

Abreviaturas:
m = mala
p = próxima
T/M = término medio

	T/M. 1929	SEPTIEMBRE 9 a SEPTIEMBRE 22 de 1930											
		9	10	11	12	13	15	16	17	18	19	20	22
BANCOS													
Central de Chile...		V 1450	V 1450	V 1450	V 1450	V 1450	T 1440	N 1440	N 1440				T 1460
Chile	207.01	C 202½	T 202½	C 202½	C 201	C 201	C 202	C 202	C 202				T 202
Español-Chile	101.94	C 97½	C 97½	C 97½	C 97	C 97	C 97½ p	C 97	T 97				V 97
A. Edwards y Cía..	182.85	N 177	N 177	N 177	N 177	N 177	N 177	N 177	N 177				N 177
Hipotecario de Chile	769.65	N 620	N 620	N 625	N 625	N 625	N 630	N 630	N 630				N 630
Hipotecario-Valpso.	179.86	N 180	N 180	N 180	N 180	N 180	N 180	N 180	N 180				N 180
Italiano.....	82.70	N 65	N 65	N 65	V 65	V 65	N 65	T 60	N 60				N 60
Nacional.....	83.28	N 76	N 74	N 74	V 72	N 72	C 72	C 72	V 72				N 70
SALITRERAS													
Agua Santa.....	26.90	V 14 m	C 13¼m	C 13½ p	N 13½	N 13½	C 13¼m	C 13¼ p	C 13 m				C 13⅛ p
Astoreca	31.01	N 34	N 34	N 34	N 34	N 24	N 34	N 34	N 34				N 34
Asturias.....	13.78	N 9	N 9	N 9	N 9	N 9	N 9	N 9	N 9				N 9
Castilla.....	20.03	V 17	V 17	V 17	V 17	V 17	V 17	V 17	V 17				V 16½ p
Chilena de Salitres.	4.55	V 3	V 3	V 3	V 3	V 3	V 3	V 3	V 3				V 3
Cota & Bonasort...	17.95	N 9	N 9	N 9	N 9	N 9	N 9	N 9	N 9				N 9
Galicia	4.74	V 1½	V 1½	V 1½	V 1½	V 1½	V 1½	V 1½	N 1½				N 1½
Granja	30.36	N 31	N 31	N 31	N 31	N 31	N 31	N 31	N 31				N 31
Iberia.....	59.89	N 40	N 40	N 40	N 40	N 40	N 40	N 40	N 40				N 40
Loa.....	26.17	V 13 m	C 12½ p	C 13 p	C 12¾ p	C 12⅞ p	N 12¾	C 12½m	N 12½				V 13 p
Lautaro Portador..	119.10	V 142 m	V 139½p	C 141 p	C140½p	C140½p	V 142 p	V 135 p	C 132 p				V 132 p
Lautaro Nominativ.	111.80	N 132	N 129	N 131	N 130	N 130	N 132	N 125	N 122				N 122
Lautaro Delaware..	55.40	N 44	N 44	N 44	N 44	N 44	N 44	C 43	N 45				N 45
Perfetti.....	3.52	V 2¼ p	V 2¼ p	V 2¼ p	V 2¼ p	V 2¼ p	V 2¼ p	V 2¼ p	V 2¼				V 2¼ p
Tocopilla	312.40	C 260	C 260	C 260	C 260	C 260	C 260	C 260	C 260				N 260
MINERAS													
Araca	226.99	V 150	V 150	V 150	V 150	V 150	V 150	V 150	V 150				V 150
Cerro Grande.....	20.06	C 8 p	C 8 p	C 8 p	C 8 p	C 8 p	C 8 p	C 8 p	N 8				N 8
Colquiri.....	5.54	V 2¼ p	V 2¼ p	V 2¼ p	V 2¼ p	V 2¼ p	V 2¼ p	V 2¼ p	V 2¼ p				V 2¼ p
Condoriaco.....	10.90	N 1¾	N 1¼	N 1¼	N 1¼	N 1¼	N 1¼	N 1¼	N 1¼				N 1¼
Disputada de las C.	49.17	C 15 p	V 15 m	V 15¼ p	V 15¼ p	C 15⅛ p	C 14⅞	C 14¾ p	C 14¼m				N 13¾
Guanaco.....	4.58	C 4	C 4	C 4	T 3½	N 3½	V 4	V 4	V 4				V 4
Huanillos & P. Bca.	6.08	N 2	N 2	N 2	N 2	N 2	N 2	N 2	N 2				N 2
Kelluani Cons.....	2.58	N 1½	N 1½	N 1½	N 1½	N 1½	N 1½	N 1½	N 1½				N 1½
Morococala	22.32	N 5½	C 5 m	C 5 m	C 5 m	C 5 m	C 5 m	C 5	N 5				N 5
Ocuri.....	5.89	C 3½	C 3½	C 3½	C 3½	C 3½	C 3	C 3½ p	C 3½ p				C 3½ p
Oploca	110.76	C 60 m	C 60 m	C 60 m	C 60	C 60	C 60	C 60	C 60 m				C 60 m
Oruro	33.92	V 9½ p	V 9½ p	V 9½ p	V 9½ p	V 9½ p	V 9½ p	V 9½ p	V 9½ p				N 9½
Patiño.....	313.09	N 138	N 138	C 139 p	N 139	N 139	C 136 p	N 133	C 132 p				V 131 p
Salvador.....	.....	V 1	V 1	V 1	V 1	V 1	V 1	V 1	V 1				V 1
Tocopilla	120.98	C 56 p	V 56 m	C 57 p	C 56¼ p	C 56¾ p	V 56 m	V 54 p	C 53 p				C 50¾
Tres Puntas.....	.....	N 4	N 5	N 5	N 5	N 5	C 4	C 4	C 4				C 4
CARBONIFERAS													
Lebu Cons. 9% pref.	4.99	N 4	N 4	N 4	N 4	N 3½	N 3½	N 3½	N 3½				N 3½
Mafil. Ord.....	4.68	N 4	N 4	N 4	N 4	N 4	N 4	N 4	N 4				N 4
Mafil. Bonos	93.62	N 94	N 94	N 94	N 94	N 94	N 94	N 94	N 94				N 94
Minera e Industrial.	30.07	V 26 m	V 26 m	V 26 m	V 25⅞ p	V 25⅞ p	V 25½m	C 25¼ p	V 25¼ p				C 25 m
Parga	6.74	V 5	V 5	V 5	V 5	V 5	V 5	V 5	V 5				C V 5
Schwager.....	24.75	V 17½ p	V 17½m	V 17½ p	C 17 m	C 17 m	C 17 m	T 17½m	N 17½				V 17½ p
GANADERAS													
Aysen	56.67	V 32¼m	V 31 p	C 31 p	C 31¼ p	C 32¼ p	C 32¼ p	V 32½ p	V 31 p				C 30½ p
Cisnes.....	22.95	N 13¾	N 13¾	N 13¾	V 13 p	N 13	N 13	N 13	N 13				C N 13
Gente Grande.....	65.28	V 38½m	V 37½ p	V 35¾m	V 35½ p	C 36 p	C 36 m	C 36 p	N 36				N 36
Laguna Blanca.....	152.96	N 96	N 96	N 96	V 94 p	V 93½	C 93 m	C 93 p *	N 93				V 35½ p
Tierra del Fuego...	167.77	V 107½m	T 106½	V 106¾p	C 106½p	C 108 p	C 107¼p	V 105 p	V 104 p				N 93
Ñuble y Rupanco..	32.21	N 28	N 28	N 28	N 28	N 28	N 28	N 28	N 28				C 104 p
Vallenar.....	43.71	N 33	N 33	N 33	N 33	N 33	N 33	N 33	N 33				C N 28
													N 33

*ex-dividendo

FIESTAS PATRIAS

FIESTAS PATRIAS

FERIADO

Use Ud. Salitre (Nitrato de Soda de Chile) y observe la diferencia enorme en la producción de sus tierras.

Abreviaturas:
V = vendedor
C = comprador
N = nominal
T = transacciones

PRECIOS DE CIERRE DEL MERCADO

Abreviaturas:
m = mala
p = próxima
T/M = término medio

	T/M 1929	SEPTIEMBRE 9 a SEPTIEMBRE 22 de 1930											
		9	10	11	12	13	15	16	17	18	19	20	22
IND. Y VARIAS													
Austral Eléctrica	.....	.....	.....	.....	T 22	N 22	N 22	N 22	N 22				N 22
Ast. Las Habas	57.87	V 60 p	V 60 p	V 60 p	V 60 p	V 60 p	V 60 p	V 60 p	V 59				V 59
Buques & Maderas	38.30	C 40	C 40	C 40	C 40	C 40	C 40	C 40	C 40				C 40
Cemento "ElMelón"	99.42	C 83½m	V 83½m	V 83½m	N 83½	N 83½	C 83	V 82½ p	V 80 p				C 79½
Cervecerías Unidas	101.04	C 102	C 102	C 103 p	C 103 p	C 103 p	C 103 p	C 102	V 102½				T 101
Cristalería	126.—	N 124	N 135	N 135	N 135	N 135	N 135	N 135	N 135				N 135
Chilena de Tejidos	102.62	N 85	N 85	N 85	N 85	N 85	N 85	N 85	N 85				N 85 *
Cía. Chilena de Electricidad Ld. — Accs. Ord.	18.20	C 19 p	V 19 p	V 19 p	V 19 p	V 19 p	N 19	N 19	C 18⅞				N 19
Cía. Chilena de Electricidad Ld. — ,, Pref.	47.22	C 47½ p	C 47½ p	C 47½ p	C 47½ p	C 47½ p	C 47½ p	C 47½ p	C 47½ p				C 47½ p
Cía. Chilena de Electricidad Ld. — Bonos 8%	43.04	C 44½	C 44½	C 44½	C 44½	C 44½	C 44½	C 44½	C 44½				N 44½
Cía. General de Electricid. Industrial. — Acc. Ord.	72.99	T 57	C 56	C 57½ p	V 59 p	V 59 p	C 59 p	C 59	V 59				N 59
Cía. General de Electricid. Industrial. — Bonos 8%	40.13	C 40¼	C 40¼	C 40¼	C 40¼	C 40¼	C 40¼	C 40¼	C 40¼				N 40¼
Elec. de Los Andes	156.98	N 250	N 250	N 250	N 250	N 250	N 250	N 250	N 250				N 250
Envases y Enlozados	9.49	C 5⅝	C 5⅝	C 5⅝	C 5¾	C 5¾	C 5¾	C 5¾	C 5¾				C 5¾
Est. Químicos Viña	13.97	C 3	C 3	C 3	C 3	C 3	C 3	C 3	C 3				C 3
Dropa.—D. del P.	.....	C 95	V 93	V 93	V 93	V 93	V 93	V 93	V 93				N 93
Fósforos	220.32	C 215	C 215	C 215	C 215	C 215	C 215	C 215	C 215				C 215
Gas de Concepción	78.67	C 85	C 85	C 85	C 85	C 85	C 85	C 85	C 85				C 85
Gas de Santiago	79.29	N 68	N 68	N 68	N 68	N 68	N 68	N 68	N 68				N 68
Gas de Valparaíso	73.22	V 57½	V 57½	T 56½	N 56½	N 57	V 56	V 56	V 56				V 56
Globo	75.57	C 55	C 55	C 55	C 55	C 55	C 55	C 55	C 55				C 55
Imp. y Lit. "Universo"	118.24	N 106	N 106	N 106	N 106	N 106	N 106	N 106	N 106				N 106
Industrial	45.46	C 38 p	T 38¾	N 38¾	N 38¾	N 38¾	C 38	C 38	C 38				C 38
Ind. de Catres	44.73	C 41	C 41	C 41	C 41	C 41	C 41	C 41	C 41				C 41
Ind. de Los Andes	99.74	N 100	N 100	N 100	N 100	N 100	N 100	N 100	N 100				N 100
Malvoa	9.42	V 7	V 7	V 7	V 7	V 7	V 7	V 7	V 7				V 7
Matadero Modelo	123.85	N 100	N 100	N 100	N 100	N 100	N 100	N 100	N 100				N 100
Molinera Köster	102.11	V 93	V 93	V 93	V 93	V 93	V 93	V 93	V 93				V 93
Oxígeno	58.35	C 55	C 55	C 55	C 55	C 55½	C 55½	C 55½	C 55½				C 55½
PanyGalletas Hucke	42.32	C 40	C 40	C 40	C 40	C 40	C 40	C 40	C 40				C 40
P. Bellavista Tomé	.....	C 147	C 147	C 147	C 147	C 147	C 147	C 147	C 147				C 147
Papeles y Cartones — N. E.	.....	N 130	N 130	N 130	N 130	N 135	N 135	N 135	N 135				N 135
Papeles y Cartones — A. E.	165.09	N 140	N 140	N 140	N 140	N 145	N 145	N 145	N 145				N 145
Perfumería	18.53	C 18	C 18	C 18	C 18	C 18	C 18	C 18	C 18				C 18
Punta de Lobos	275.12	N 215	N 215	N 215	N 215	N 215	N 215	N 215	N 215				N 215
Sederías Ch. de — Ord.	5.—	C 6½	C 6½	C 6½	C 6½	C 6½	C 6½	C 6½	C 6½				C 6½
Sederías Ch. de — Pref.	20.—	C 20	C 20	C 20	C 20	C 20	C 20	C 20	C 20				C 20
Tabacos	117.85	V 106 p	C 105¾p	C 105½p	C105½m	C 105½	V 106 p	V 106 p	C 104½p				V 105 m
Telégrafo Comercial	48.10	C 40¼	C 40¼	C 40¼	C 40¼	V 41	V 41	V 41	V 41				V 41
Vapores — Ordinarias	27.52	T 15 p	C 16½ p	C 17 p	C 15¼ p	C 15¾ p	C 15⅝m	N 15⅝	V 15½				T 15 p
Vapores — Pref. 7%	50.09	V 48 m	N 48	N 48	N 48	N 48	N 48	N 48	V 48				N 48
Viña	54.51	V 55 m	V 53½ p	V 54 p	C 53½ p	C 53¾ p	C 53¾ p	C 53 m	C 53 m				C 53 m
ASCENSORES													
Cerro Alegre	170.—	C 170	C 170	C 170	C 170	C 170	C 170	C 170	C 170				C 170
Mecánicos	73.62	V 72	V 72	V 72	V 72	V 72	V 72	V 72	V 72				V 72
SEGUROS													
Alsacia	53.94	V 55	V 55	V 55	V 55	V 55	V 55	V 55	V 55				V 55
América	75.20	N 75	N 75	N 75	N 75	N 75	N 75	N 75	N 75				N 75
Araucanía	82.26	N 69	N 69	N 69	N 69	N 69	N 69	N 69	N 69				N 69
Central	54.38	N 52	N 52	N 52	N 52	N 52	N 52	N 52	N 52				N 52
Chilena Consolidada	45.35	V 42¾	V 42	N 42	C 41	C 41	C 41	C 41	T 41½				C 41¼
Confianza	47.52	C 49	C 49	C 49	C 49	C 49	C 49	C 49	C 49				C 49
Comercial	171.21	N 170	N 170	N 170	N 170	N 170	N 170	N 170	N 170				N 170
El Cóndor	25.92	C 28	C 28	C 28	C 28	C 28	C 28	C 28	C 28				C 28
Española	293.16	V 300	V 300	V 300	V 300	V 300	V 300	V 300	V 300				V 300
Estrella	41.—	C 29	C 29	C 29	C 29	C 29	C 29	C 29	C 29				C 29
Franco-Chilena	80.31	N 71	N 71	N 71	N 71	N 71	N 71	N 71	N 71				N 71
Germania	82.26	N 69	N 69	N 69	N 69	N 69	N 69	N 69	N 69				N 69
Iberia	70.—	N 75	N 75	N 75	N 75	N 75	N 75	N 75	N 75				N 75
Italia	550.—	N 550	N 550	N 550	N 550	N 550	N 550	N 550	N 550				N 550
Nueva España	357.57	C 70	C 70	C 70	C 70	C 70	C 70	C 70	C 70				C 70
Protectora	316.74	C 310	C 310	C 310	C 310	C 310	C 310	C 310	C 310				C 310
Previsora	44.58	N 40	N 40	N 40	N 40	N 40	N 40	N 40	N 40				N 40
Unión ItaloCh. Cons.	34.58	C 34	C 34	C 34	C 34	C 34	C 34	C 34	C 34				C 34
Vasconia	33.95	V 35	C 35	C 35	C 35	C 35	C 35	C 35	C 35				C 35

FIESTAS PATRIAS

FIESTAS PATRIAS

FERIADO

*ex dividendo

Especialmente al elegir abonos, no olvide la diferencia enorme que hay entre lo natural y lo artificial

Desarrollo de la Industria Manufacturera en Chile.

DE 1915 A 1930

La importancia de los capitales invertidos en Chile en actividades manufactureras, los beneficios que producen, el monto de la producción, etc. etc. son cifras muy poco conocidas hasta la fecha.

Es por ello que las cifras a que más adelante haremos referencia, emanadas de origen oficial, son escuetos exponentes del importante desarrollo alcanzado en Chile por la industria manufacturera.

Se han completado estos valores agregándoles la respectiva estimación para 1930, de acuerdo con su crecimiento normal.

En el año 1915, por diversas causas, principalmente debido a que no venían o porque estaban muy caros los artículos que importábamos, fué cuando principiaron a sentirse con gran intensidad las repercusiones de la gran guerra.

Para Chile, lo mismo que para otros países, ese año marca una nueva era en el desenvolvimiento de la producción fabril, alterándose desde entonces profundamente las condiciones de absoluta dependencia que durante tantos años nos hicieron tributarios de otros países industriales.

Las industrias manufactureras, de propiedad de nacionales y extranjeros existentes en el país, que atienden el consumo interno y la exportación nacional, empleaban en las fechas que se indican los siguientes capitales:

	1915	1920	1925
	en millones de pesos.		
Grandes establecimientos	482,9	767,9	1,782,9
pequeños establecimientos	17,1	13,4	19,1
Gran total	500,0	781,3	1,802,0

El crecimiento de 1,302 millones que se observa en los diez años transcurridos entre 1916 y 1925 señala un crecimiento medio anual de 130,2 millones, o sea de un 26 % sobre el capital de 500 millones de 1915.

Debido a la crisis que afectó a Chile en los años 1926 y 1927, para mayor seguridad, hemos tomado como coeficiente del crecimiento de los capitales entre 1926 y 1930 sólo un 16 % en vez del 26 % anual que dá el decenio 1916-1925.

En consecuencia, el cálculo nos indica que a fines de este año, 1930, los capitales de las industrias manufactureras deben estar fluctuando alrededor de 2,200 millones.

La producción en el mismo espacio de tiempo ha alcanzado los siguientes importes.

	1915	1920	1925	1928 (estimación oficial.)
	en millones de pesos.			
Grandes establecimientos	564,8	993,2	1,471,5	1,900,4
Pequeños establecimientos	16,2	19,8	21,7	29,8
Gran total	581,0	1.013,0	1,493,2	1,930,2

De 1916 a 1925, el valor de la producción manufacturera creció en 912,2 millones, pasando de 581 a 1.493,2 millones equivalentes a un crecimiento medio durante el decenio ascendente a 91,2 millones por año, es decir, la producción media fué superior en más de 15 % a la del año 1915.

La expansión del valor de la producción entre 1926 y 1930, de acuerdo con su crecimiento en los quinquenios de 1916-1920 y 1921-1925 que fué de 432 y 480 millones respectivamente, se puede estimar en algo más de 500 millones.

Y confirma esta apreciación el hecho de que la estimación fiscal para 1928 señale como valor de la producción en ese año la suma de 1,930 millones.

En 1930, en atención a lo expuesto, el valor de la producción será superior a 2,000 millones de pesos

Las utilidades globales obtenidas por las industrias manufactureras, en función de los capitales ininvertidos, están representadas por las siguientes cifras:

Años	Capitales invertidos	Utilidades	Rendimientos
	en millones de pesos.		
1915	500,0	131,0	26,2 %
1920	781,0	190,0	24,3 %
1925	1.802,0	253,0	14,0 %
1930	2.200,0	——	——

Y en función del valor de la producción, las utilidades han tenido los siguientes rendimientos:

Años	Valor de la producción	Utilidades	Rendimientos
	en millones de pesos		
1915	581,0	131,0	22,5 %
1920	1.013,0	190,0	18,7 %
1925	1,493,0	253,0	16,9 %
1930	2.000,0	——	——

Las cifras que dejamos anotadas referentes a los capitales empleados y al valor de la producción demuestran que en los últimos 15 años la industria manufacturera ha tomado en Chile un considerable desarrollo.

Crecimiento de la industria manufacturera.

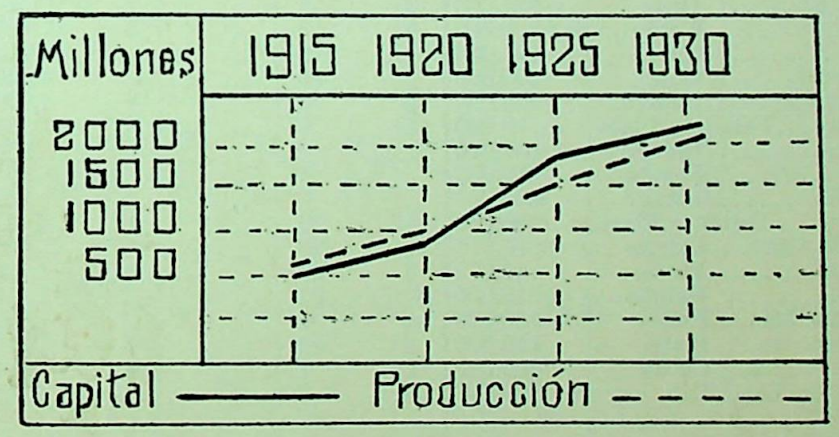

NOTA : En la escala omitidos 000.000

Y para apreciar debidamente este desarrollo y la continuación de su intensidad que señala el respectivo gráfico, debe tenerse en cuenta que terminado el conflicto europeo de 1914-1918, los competidores de nuestras industrias, en el viejo continente, principiaron el reajuste, reorganización y racionalización de sus establecimientos, de acuerdo con las modernas experiencias que la competencia exige, y, no obstante, la baja de los precios debida a la racionalización y en muchos casos al "dumping" producido por los competidores extranjeros, las industrias nacionales continúan acelerando su desenvolvimiento.

El Gobierno, teniendo en cuenta el desarrollo natural que tomaban nuestras industrias, mediante el nuevo arancel aduanero en vigencia ha dispensado una amplia protección a nuestra producción y es completamente seguro, que, si las circunstancias obligan al Gobierno a ello, aumentará los derechos de internación para mantener la prosperidad nacional, siguiendo el ejemplo que nos han dado Estados Unidos y otros países.

M. H.

Características y datos sobre las principales Sociedades cuyas acciones

Número de orden		Número de Acciones	Valor Acción Nom.	Valor Acción Pagado	Capital Subscrito	Precios medios Año 1929	Precios medios Agosto 1930
	BANCOS						
1..	Central de Chile	90,832	$ 1.000	$ 1,000	$ 90.832,000.—	.....	$ 1,414.60
2..	Chile	1.000,000	,, 100	Total	,, 100.000,000.—	$ 207.01	,, 204.17
3..	A. Edwards y Cía.	250,000	,, 100	,,	,, 25.000,000.—	,, 182.85	,, 176.28
4..	Español-Chile	360,000	,, 100	,,	,, 36.000,000.—	,, 101.94	,, 96.66
5..	Hipotecario de Chile	75,000	,, 200	,,	,, 15.000,000.—	,, 769.65	,, 668.—
6..	Hipotecario-Valparaíso	20,000	,, 100	,,	,, 2.000,000.—	,, 179.86	,, 180.—
7..	Italiano	100,000	,, 100	,,	,, 10.000,000.—	,, 82.70	,, 65.—
8..	Nacional	500,000	,, 80	,,	,, 40.000,000.—	,, 83.28	,, 76.78
	SALITRERAS						
1..	Agua Santa, Cía. Sal. y F. C. de	600,000	£ 1		£ 600,000.—	$ 26.90	$ 14.33
2..	Astoreca, Cía. Salitrera	400,000	,, 1	Total	,, 400,000.—	,, 31.01	,, 34.—
3..	Asturias, Cía. Salitrera	200,000	,, 1	,,	,, 200,000.—	,, 13.78	,, 8.53
4..	Aurreá, Cía. Salitrera	125,000	,, 1	,,	,, 125,000.—	.....	.....
5..	Chilena de Salitres, Cía.	202,000	,, 1	,,	,, 202,000.—	,, 4.55	,, 3.—
6..	Cota & Bonasort, Cía. Salitrera	254,000	,, 1	,,	,, 254,000.—	,, 17.95	,, 8.68
7..	Galicia, Cía. Salitrera	600,000	,, 1	,,	,, 600,000.—	,, 4.74	,, 2.21
8..	Granja, Cía. Salitrera La	320,000	,, 1	,,	,, 320,000.—	,, 30.30	,, 31.—
9..	Iberia, Cía. Salitrera	90,000	,, 5	,,	,, 450,000.—	,, 59.89	,, 40.—
10..	Loa, Cía. Salitrera El	1.300,000	,, 1	,,	,, 1.300,000.—	,, 26.17	,, 15.17
11..	Nueva Castilla, Cía. Salitrera	300,000	$ 20	,,	$ 6.000,000.—	,, 20.03	,, 7.28
12..	Peñón, Cía. Salitrera El	600,000	£ 1	,,	£ 600,000.—	,, 1.65	.....
13..	Perfetti Pedro, Cía. Salitrera	700,000	,, 1	,,	700,000.—	,, 2.—	.....
14..	The Lautaro Nitrate Co. Ltd. Accs. Pref. Port. / Nom.	1.600,000	,, 5	,,	,, 8) 14.500,000.—	,, 9)119.10 ,, 111.80	,, 137.24 ,, 127.08
15..	Tocopilla, Cía. Salitrera	260,000	,, 5	,,	,, 1.300,000.—	,, 312.40	,, 276.56
	MINERAS						
1..	Araca Emp. de Estaño de ..... Estaño	200,000	£ 1	Total	£ 200,000.—	$ 226.99	$ 150.—
2..	Batuco, Soc. Expl. y Beneficiadora .. Cobre	170,000	$ 10	,,	$ 1.700,000.—	,, 6.55	.....
3..	Bronces de Río Blanco, Cía. Min.... Cobre	175,000	$ 10	,,	$ 1.750,000.—	,, 2.44	.....
4..	Carolina de C., Cía. Estañífera ..... Estaño	225,000	£ 1	,,	£ 225,000.—	.....	.....
5..	Caylloma, Soc. Minas de Plata ..... Plata	1.000,000	$ 5	,,	$ 5.000,000.—	,, 2.71	.....
6..	Cerro Grande, Cía. Estañífera ..... Estaño	200,000	£ 1	,,	£ 200,000.—	,, 20.06	,, 9.21
7..	Chacaltaya, Soc. Estañífera ..... Estaño	375,000	,, 1	,,	,, 375,000.—	.....	.....
8..	Colquiri, Cía. de Minas de ..... Estaño	800,000	$ 5	,,	$ 4.000,000.—	,, 5.34	,, 1.95
9..	Condoriaco, Soc. Min. y Ben. de ... Plata	190,000	,, 10	,,	,, 1.900,000.—	,, 10.99	,, 2.68
10..	Disputada de las C. Cía. Min..... Cobre	500,000	,, 25	,,	,, 12.500.000.—	,, 49.17	,, 16.03
11..	Electra, Cía. Estañífera ..... Estaño	300,000	,, 10	,,	,, 3.000,000.—	,, 2.65	.....
12..	Fortuna Ltda., Cía., Minera ..... Cobre	100,000	,, 10	,,	,, 1.000,000.—	,, 7.56	.....
13..	Garci-Mendoza, Cía. Min. de ..... Plata	325,000	£ 1	,,	£ 4) 325,000.—	,, 3.45	.....
14..	Gatico, Cía. Minas de ..... Cobre	3) 1.200,000	$ 12	,,	$ 14.400,000.—	,, 4.99	,, 1.20
15..	Guanaco, Cía. Minera del ..... Cobre	194,039	,, 10	,,	,, 1.940,390.—	,, 4.58	,, 4.—
16..	Huanillos y P. B .Cía. Minera ..... Cobre	300,000	,, 15	,,	,, 4.500,000.—	,, 6.09	,, 2.—
17..	Kelluani, Cons. Cía. Estañífera..... Estaño	300,000	$ 10	,,	$ 3.000,000.—	,, 2.58	,, 1.50
18..	Monte Blanco, Emp. Minera... Estaño y Plata	70,000	£ 4	,,	£ 280,000.—	.....	.....
19..	Morococala, Soc. Estañífera..... Estaño	500,000	,, 1	,,	,, 500,000.—	,, 20.32	,, 5.82
20..	Ocuri, Cía. Estañífera de ..... Estaño	250,000	,, 1	,,	,, 250,000.—	,, 5.89	,, 3.92
21..	Oploca de Bolivia, Cía. Min. ..... Estaño	600,000	,, 1	,,	,, 600,000.—	,, 110.76	,, 60.—
22..	Oruro, Cía. Minera de ..... Estaño y Plata	300,000	$ 20	,,	$ 6.000,000.—	,, 33.92	,, 10.04
23..	Patiño Mines & Enterprises Cons. .. Estaño	1.380,316	U/S 20	,,	U/S 27.606,320.—	,, 313.09	,, 145.62
24..	Plomo, Soc. Fund. Nac. de ..... Plomo	40,000	$ 30	,,	$ 1.200,000.—	.....	.....
25..	Salvador, Cía. Minera El..... Estaño	1.210,000	Sh. 30	,,	£ 1.815,000.—	,, 1.97	,, 1.—
26..	San Vicente de Bolivia, Cía. Min... Plata	250,000	£ 1	,,	,, 250,000.—	,, 3.66	.....
27..	Taltal, Cía. de Minas y Ben. de.... Plata	130,000	$ 10	,,	$ 1.300,000.—	,, 4.39	.....
28..	Tocopilla, Cía. Minera de..... Cobre	400,000	£ 1	,,	£ 400,000.—	,, 120.98	,, 58.35
29..	Vacas Nueva. Cía. Minera de Las .. Oro	6) 720,000	$ 7	,,	$ 5.040,000.—	.....	.....
	CARBONIFERAS						
1	Lebu Cons. Cía. Carbonera de .. Ord.....	444,600	$ 20	Total	$ 8.892,000.—	$ 1.64	.....
2..	9% Pref...	555,400	,, 20	,,	,, 11.108,000.—	,, 4.99	$ 4.—
3	Máfil, Soc. Carbonífera..... Ord	160,000	,, 50	,,	,, 8.000,000.—	,, 4.68	,, 3.—
4	Bonos	500	,, 1.000	,,	,, 500,000.—	,, 93.62	,, 94.—
5..	Minera e Industrial de Chile, Cía	3.687,500	,, 80	,,	,, 295.000,000.—	,, 30.07	,, 25.96
6..	Schwager, Cía. Carbonífera y de Fund.....	1.000,000	£ 1	,,	£ 1.000,000.—	,, 24.75	,, 17.58
	GANADERAS Y AGRICOLAS						
1..	Aysen, Soc. Industrial del	200,000	£ 1	Total	£ 200,000.—	$ 56.67	$ 35.47
2..	Cisnes, Soc. Ganadera	100,000	,, 1	,,	,, 100.000.—	,, 22.95	,, 14.67
3..	Gente Grande, Soc. Ganadera.....	400,000	,, 1	,,	,, 400,000.—	,, 65.28	,, 40.54
4..	Laguna Blanca, Soc. Ganadera de.....	230,000	,, 1	,,	,, 230,000.—	,, 152.96	,, 99.16
5..	Ñuble y Rupanco, Soc. Agrícola de	550,000	$ 20	,,	$ 7) 11.000,000.—	.....	.....
6..	Tierra del Fuego, Soc. Explotadora de.....	1.800,000	£ 1	,,	£ 1.800,000.—	,, 167.77	,, 115.90
7..	Vallenar, Cía. Agrícola de	50,000	$ 20	,,	$ 1.000,000.—	,, 43.71	,, 33.—

3)—Restan 25,000 acciones por emitir.
4)—Restan 140,000 acciones por emitir.
5)—Restan 75,000 acciones por emitir.
6)—Restan 104,697 acciones por emitir.
7)—Aumentó su Capital de 10 a 11 millones de pesos en Octubre de 1927.
8)—El capital autorizado es de £ 14.500,000.— que se forma con: 1.600,000 acciones preferidas 7 % de £ 5.—/— c/u; 320,000 acciones preferidas 7 % en dollars, de valor pagado de 100 dollars y estimadas para los efectos del capital, a £ 20.— c/u y con 2.000,000 de acciones ordinarias con valor pagado de 1 sh.
9)—Promedio sobre acciones preferidas al portador.

se cotizan oficialmente en la Bolsa de Corredores de Valparaíso.

Número de orden	FONDOS			DIVIDENDOS PAGADOS POR AÑO CALENDARIO				Fecha último Dividendo Pagado	Porcentajes		Balances	Fecha último Balance	Utilidades según último Balance	Número de orden
	Reserva	Varios	Para futuros dividend.	1927	1928	1929	1930		Sobre valor T/M año 1929	Sobre valor T/M en Agosto 1930				
									%	%				
1..	$16.427,306	$ 7.196,384	.....	100.—	100.—	100.—	100.—	Jul. 1 $ 50.—	.....	7.06	Sem.	30. 6.30	$ 8.845.669	.. 1
2..	„25.000,000	„ 93.000,000	$ 7.949,077	18.—	17.—	16.—	$17.—	Jul. 9 $ 8.50	7.72	8.32	„	30. 6.30	„ 8.632.783	.. 2
3..	„ 6.250,000	„ 11.350,000	„ 249,050	16.—	16.—	16.—	16.—	Jul. 10 $ 8.—	8.75	9.07	„	30. 6.30	„ 2.272.169	.. 3
4..	„ 7.000,000	.....	.....	..	..	7.50—	8.—	Jul. 21 $ 4.—	7.35	8.27	„	30. 6.30	„ 2.684.541	.. 4
5..	„13.150,000	.....	„ 1.305,234	52.—	52.—	53.—	54.—	Jul. 11 $ 27—	6.88	8.08	„	30. 6.30	„ 2.135.179	.. 5
6..	„ 500.000	„ 910,000	„ 114,414	14.—	14.—	14.—	15.—	Jul. 9 $ 7.50	7.78	8.33	„	30. 6.30	„ 201.262	.. 6
7..	„ 1.300,000	.....	.....	8.—	8.—	7.—	3.—	(4)	8.46	.....	„	30. 6.30	„ 648.823	.. 7
8..	„10.000,000	.....	„ 2.063,305	8.—	8.—	8.—	8.—	Jul. 11 $ 4.—	9.60	10.41	„	30. 6.30	„ 2.266.746	.. 8
1..	£ 60,000	£ 189,254	.....	7/6	12/-	6/8	..	.....	4.95	.....	Anual	31.12.29	£ 41.093	.. 1
2..	„ 2,944	„ 68,681	£ 15,023	..	..	1.—	..	.....	3.22	.....	„	31.12.29	„ 21.232	.. 2
3..	„ 20.000	„ 65,043	„ 11,030	..	$ 1.—	..	..	.....	..	.....	„	31.12.28	„ 19.851	.. 3
4..	60,000	„ 269,645	.....	..	..	..	..	.....	..	.....	„	31.12.28	„ P 1.478	.. 4
5..	„ 15,000	„ 1,239	„ 10,600	..	..	..	..	.....	..	.....	„	31.12.29	„ P 20.325	.. 5
6..	„ 6,950	„ 78,186	„	2/-	1/6	1/-	..	.....	11.14	.....	„	31.12.29	„ P 12.255	.. 6
7..	„ 15,000	.....	.....	..	..	..	..	.....	..	.....	„	30. 6.29	„ P 17.657	.. 7
8..	„ 9,023	„ 87,028	„ 8,313	2/-	2/-	1/-	1.—	Abr. 15 $ 1.—	6.60	3.22	„	31.12.29	„ 5.057	.. 8
9..	„ 25,049	„ 83,672	„ 16,290	..	..	..	..	.....	..	.....	„	31.12.29	„ 1.511	.. 9
10..	„ 81,674	„ 67,441	„ 20,784	..	..	..	..	.....	..	.....	„	31.12.28	„ (3 21.957	..10
11..	$ 200,00 0	$ 1.602,003	$ 600,000	..	$ 1.—	..	..	.....	..	.....	„	31.12.29	$ 155.935	..11
12..	£ 3,788	.....	.....	..	..	..	..	.....	..	.....	„	31.12.29	£ P 4.764	..12
13..	.....	.....	.....	..	..	..	..	.....	..	.....	„	31.12.29	„ P 18.278	..13
14..	.....	„ 649,756	.....	..	3/- (1	6/-(1	3/6	Julio 1 3/6	..	5.10	„	30. 6.29	„ 294.852	..14
15..	£ 173,000	„ 196,770	.....	20/-	20/-	15/-	16/3	Agto. 12 16/3	9.60	11.75	„	30. 6.29	„ 280.534	..15
1..	£ 46,256	£ 170,185	.....	6/-	..	..	..	.....	..	.....	Anual	31.12.29	£ 87.482	.. 1
2..	6.401	50.000	63.626	..	..	..	..	.....	..	.....	„	31.12.29	113.626	.. 2
3..	.....	.....	.....	..	..	..	..	.....	..	.....	.....	.....	.....	.. 3
4..	.....	.....	.....	..	..	..	..	.....	..	.....	.....	.....	.....	.. 4
5..	.....	.....	.....	..	..	..	..	.....	..	.....	Anual	31.12.28	$ P 25.833	.. 5
6..	£ 10,532	.....	.....	1/-	1/-	..	..	.....	..	.....	„	31.12.29	£ P 19.143	.. 6
7..	.....	.....	.....	..	..	..	..	.....	..	.....	.....	.....	.....	.. 7
8..	.....	„ 21,465	.....	..	..	..	..	.....	..	.....	Anual	31.12.28	$ 130.351	.. 8
9..	$ 127,731	.....	.....	..	..	..	..	.....	..	.....	„	31. 3.29	„ P 44.665	.. 9
10..	„ 500,000	„ 4.779,970	.....	..	..	4.—	..	.....	8.13	.....	„	30. 6.29	„ 3.723.627	..10
11..	.....	.....	.....	..	..	..	..	.....	..	.....	„	31.12.28	„ P 2.681	..11
12..	.....	.....	.....	..	..	..	..	.....	..	.....	.....	.....	.....	..12
13..	.....	.....	.....	..	..	..	..	.....	..	.....	.....	.....	.....	..13
14..	$ 237,569	.....	$ 18,128	..	..	..	..	.....	..	.....	Anual	31.12.29	„(5 129.606	..14
15..	.....	.....	.....	..	..	..	..	.....	..	.....	„	31.12.29	„(2 P 192.560	..15
16..	.....	.....	.....	..	..	..	..	.....	..	.....	.....	.....	.....	..16
17..	.....	.....	.....	..	..	..	..	.....	..	.....	.....	.....	.....	..17
18..	.....	.....	.....	..	..	..	..	.....	..	.....	.....	.....	.....	..18
19..	8,103	.....	.....	1/-	..	..	..	.....	..	.....	Anual	31.12.29	„ 15.845	..19
20..	„ 600	„	.....	..	1.—	..	..	.....	..	.....	„	31.12.29	„ P 3.499	..20
21..	£ 143,329	£ 9,889	£ 1,092	8/-	4/-	6/-	..	.....	10.83	.....	„	31.12.29	„ 182.792	..21
22..	Bs 405,697	.....	Bs.1.223,770	6.—	4.50	2.50	..	.....	7.37	.....	„	31.12.29	Bs. 34.399	..22
23..	£ 681,441	.....	£ 209,821	9/-	16/-	16/-	..	.....	10.22	.....	„	31.12.29	£ 1.079.099	..23
24..	.....	.....	.....	..	..	..	..	.....	..	.....	.....	30. 6.29	$ P 105,353	..24
25..	.....	.....	.....	..	..	..	..	.....	..	.....	.....	.....	.....	..25
26..	.....	.....	.....	..	..	..	..	.....	..	.....	Anual	31.12.27	£ P 9.328	..26
27..	$ 200,000	$ 702,000	$ 18,927	..	..	..	..	.....	..	.....	„	30. 6.28	$ P 32.391	..27
28..	£ 44,945	66,500	£ 18,751	3.—	9.—	14.50	4.—	Abr. 15 $ 4.—	11.98	6.85	„	31. 1.30	„ 9.130.796	..28
29..	.....	.....	.....	..	..	..	..	.....	..	.....	.....	.....	.....	..29
1..	.....	$ * 711,000	.....	..	..	..	..	.....	..	.....	.....	.....	.....	.. 1
2..	.....	.....	.....	..	..	..	..	.....	..	.....	Anual	31.12.28	$ P 799.282	.. 2
3..	.....	.....	.....	..	..	..	..	.....	..	.....	„	30. 6.29	„(6 78.986	.. 3
4..	.....	.....	.....	..	..	..	..	.....	..	.....	„	.....	.....	.. 4
5..	$ 3.500,000	$ 11.708,328	$ 3.000,000	2.50	2.75	3.—	2.—	Jun. 27 $ 1.—	9.97	7.70	„	31.12.29	„ 12.176.875	.. 5
6..	£ 50,000	£ 141,160	£ 15,261	..	1/-	1/-	6d.	Abr. 1.° 6d.	8.08	5.68	„	31.12.29	£ 65.794	.. 6
1..	£ 10,000	£ 46,000	£ 8,380	2/-	3/-	3/-	6d.	Abr. 4 6d.	10.58	2.81	Anual	30. 6.29	£ 31.903	.. 1
2..	„ 2,672	17,187	.....	1.—	2.—	2.—	..	.....	8.71	.....	„	31. 3.29	„ 8.064	.. 2
3..	„ 50,000	„ 197,418	„ 20,000	2/-	2/6	2/6	..	.....	7.65	.....	„	30. 6.29	„ 61.381	.. 3
4..	„ 15,000	„ 215,000	„ 11,790	5/-	8/-	7/-	3/6	Sep.16 1/6	9.15	7.05	„	30. 6.29	„ 78.203	.. 4
5..	$ 500,000	$ 1.000,000	$ 417,547	3.—	1.—	2.—	1.—	Jun.30 $ 0.50	..	.....	„	31. 5.29	$ 1.444.575	.. 5
6..	£ 150,000	£ 2.128,506	£ 101,661	6/6	8/-	8/-	2/6	Mzo.31 2/6	9.53	4.31	„	30. 6.29	£ 747.531	.. 6
7..	$ 197,061	$ 500,000	$ 350,000	..	..	1.—	1.—	Ene. 4 $ 1.—	2.22	3.03	„	30. 6.28	$ 75.586	.. 7

P=Pérdida en el ejercicio.

1)—Dividendos sobre acciones antiguas.

2)—La suma indicada es la pérdida total hasta el 31. 12 29, comprendido en este importe las cantidades de $ 57,094.70, pérdida en 1929, y $ 63,946.60 por castigos hechos el mismo año.

3)—Estas utilidades corresponden al 1er. semestre de 1929.

4)—En el 1er. Semestre de 1930 no se repartió dividendo por haberse destinado la totalidad de las utilidades a Castigos, conjuntamente con $ 1.200,000.— de las Reservas, de acuerdo con la Superintendencia de Bancos.

5)—Esta utilidad se abonó a la pérdida existente el 31.12.28 que ascendía a $ 4.110,421, quedando un déficit de $ 3.980,816.

6)—La utilidad de 78,986 al 30.6.29 fué abonada al déficit anterior de 546,792, resultando un déficit al 30.6.29 de 467,806.

Características y datos sobre las principales Sociedades cuyas acciones

Número de orden		Número de Acciones	Valor Acción Nom.	Valor Acción Pagado	Capital subscrito	Precios medios Año 1929	Precios medios Agosto 1930
	INDUSTRIALES Y VARIAS						
1..	Astilleros Las Habas Ltda., Soc.	75,000	£ 1	Total	£ 75,000.—	$ 57.87	$ 60.—
2..	Buques y Maderas, Soc. Nacional de	240,000	$ 50	,,	$ 12.000,000.—	,, 38.30	,, 40.—
3..	Cemento de "El Melón", Soc. Fábrica de	600,000	,, 40	,,	,, 24.000,000.—	,, 99.42	,, 83.09
4..	Cervecerías Unidas, Cía.	1.100,000	,, 20	,,	,, 22.000,000.—	,, 101.04	,, 106.06
5..	Chilena de Tejidos, Cía.	50,000	,, 100	,,	,, [1] 5.000,000.—	,, 102.62	,, 94.—
6..	Chilena de Sedería Fca. — Accs. ord.	112,500	,, 20	,,	,, 3.000,000.—	,, 5.—	,, 6.50
	— Accs. pref.	37,500	.....	,,	,, ...	,, 20.—	,, 20.—
7..	Chilena de Electricidad, Ltda. — Accs. ord.	6.000,000	£ 1	,,	£ 6.000,000.—	,, 18.20	,, 19.06
8..	— Accs. pref.	2.250,000	,, 1	,,	,, 2.250,000.—	,, 47.22	,, 47.52
9..	Compañía — Bonos 8%	£ 25,100	500 y 1.000	,,	,, 4.800,000.—	,, 43.04	,, 45.08
10..	Droguería del Pacífico (Dropa) .....(8)	225,000	$ 100	,,	$ 22.500,000.—	.....	,, 92.08
11..	Electricidad Industrial — Accs. ord.	433,000	$ 50	,,	,, 21.650,000.—	,, 72.99	,, 59.86
12..	Cía. General de ..... — Bonos 8%	438,065	£ 1	,,	£ 438,065.—	,, 40.13	,, 40.01
13..	Eléctrica de Los Andes, Soc. Emp	20,000	$ 100	,,	$ 2.000,000.—	,, 156.98	,, 250.—
14..	Electro-Metálurgica, Cia,	60,000	,, 25	,,	,, 1.500,000.—	.....	.....
15..	Envases y Enlozados, Fáb. Nac. de	500,000	,, 10	,,	,, 5.000,000.—	,, 9.49	,, 6.33
16..	Establecimientos Químicos de Viña del Mar, Soc.	65,000	,, 20	,,	,, 1.300,000.—	,, 13.97	,, 3.68
17..	Fósforos, Cía Chilena de	100,000	,, 50	,,	,, 5.000,000.—	,, 220.32	,, 215.—
18..	Gas de Concepción, Cía. de	20,000	,, 50	,,	,, 1.000,000.—	,, 78.67	,, 85.—
19..	Gas de Santiago, Cía. de Consum. de	360,000	,, 50	,,	,, 18.000,000.—	,, 79.29	,, 60.88
20..	Gas de Valparaíso, Cía. de	200,000	,, 50	,,	,, 10.000,000.—	,, 73.22	,, 68.05
21..	Globo, Cía. Molinera El	50,000	,, 100	,,	,, 5.000,000.—	,, 75.57	,, 55.—
22..	Imprenta y Lit. "Universo", Soc.	100,000	,, 100	,,	,, 10.000,000.—	,, 118.24	,, 106.—
23..	Industrial, Cía.	312,501	,, 20	,,	,, 6.250,020.—	,, 45.46	,, 39.18
24..	Industrial de Catres Cía	150,000	,, 20	,,	,, [2] 3.000,000.—	,, 44.73	,, 41.53
25..	Industrial de Los Andes, Soc.	60,000	,, 10	,,	,, 600,000.—	,, 99.74	,, 100.—
26..	Köster Ltda., Soc. Molinera y Comercial	35,000	,, 100	,,	3.500,000.—	,, 102.11	,, 101.—
27..	Malvoa, Cía. Maderera	400,000	,, 20	,,	8.000,000.—	,, 9.42	,, 7.—
28..	Matadero Modelo, Soc.	30,000	,, 100	,,	,, 3.000,000.—	,, 123.85	,, 100.44
29..	Oxígeno, Fábrica Nacional de	22,235	,, 50	,,	,, 1.111,750.—	,, 58.35	,, 56.02
30..	Pan y Galletas Hucke, Cía.	12,500	,, 20	,,	,, 250,000.—	,, 42.32	,, 40.—
31..	Paños de Bella-Vista Soc. Fca. Nac. de, (Suc. C. Werner)	80,000	,, 100	,,	,, 8.000,000.—	,, 165.09	,, 153.48
32..	Paños de Tomé, Soc. Nacional de	218,750	,, 20	,,	,, 4.375,000.—	.....	.....
33..	Papeles y Cartones, Cía Manufacturera de — Serie A	100,000	,, 100	,,		.....	133.40
	— Serie B	50,000	,, 100	9) $ 40	,, 15.000,000.—	.....	,, 143.40
34..	Perfumería, Cía. General de	40,000	,, 25	Total	,, 1.000,000.—	,, 18.53	,, 18.20
35..	Punta de Lobos, Cía. Exp. de las Salinas de	18,000	,, 50	,,	,, 900.000.—	,, 275.12	,, 221.48
36..	Población Vergara, Soc.	8,540	,, 100	,,	,, 854,000.—	.....	.....
37..	Tabacos, Cía. Chilena de	500,000	,, 20	,,	,, 10.000,000.—	,, 117.85	,, 106.49
38..	Tejidos "El Salto", Cía. Nacional de	100,000	,, 100	,,	,, 10.000,000.—	.....	.....
39..	Telégrafo Comercial, Cía.	80,000	,, 25	,,	,, 2.000,000.—	,, 48.10	,, 41.85
40..	Trasportes Unidos, Cía.	15,000	,, 50	,,	,, 750,000.—	,, 32.21	.....
41..	Vapores, Cía. Sud-Americana de — Serie A. Ord.	600,000	,, 20	,,	,, 12.000,000.—	,, 27.52	,, 14.62
42..	— Serie B pref 7%	[3] 200,000	,, [4] 20	,,	,, [4] 4.000,000.—	,, 50.09	,, 48.40
43..	Viña del Mar Cía., Ref. de Azúcar de	1.745,000	£ 1	,,	£ 1.745,000.—	,, 54.51	,, 55.96
44..	Vidrios. Soc. Fábrica Nac. de	30,000	$ 100	,,	$ 3.000,000.—	.....	.....
45..	Volcán, Cía. Industrial El	40,000	,, 50	,,	,, 2.000,000.—	.....	.....
	ASCENSORES						
1..	Cerro Alegre, Soc. de Ascensores del	1,200	$ 50	Total	$ 60,000.—	$ 170.—	$ 170.—
2..	Mecánico-, Cía. de Ascensores	24,000	,, 50	,,	,, 1.200,000.—	,, 73.62	,, 72.—
	SEGUROS						
1..	Alsacia, Cía. de Seguros La	10.000	$ 100	$ 55	$ 1.000,000.—	$ 53.94	$ 55.—
2..	América, Cía. de Seguros La	8.000	,, 80	Total	,, 640,000.—	,, 75.20	,, 75.—
3..	Antofagasta, Cía. de Seguros La	2.500	,, 500	$ 50	,, 1.250,000.—	,, 170.—	.....
4..	Araucanía, Cía. de Seguros	40.000	,, 25	Total	,, 1.000,000.—	,, 82.26	,, 71.04
5..	Central, Cía. de Seguros La	40.000	,, 50	$ 25	,, 2.000,000.—	,, 54.38	,, 52.—
6..	Chilena Consolidada, Cía. de Seg. La	500.000	,, 40	Total	,, 20.000,000.—	,, 45.35	,, 43.77
7..	Confianza, Cía. Nac. de Seguros La	25.000	,, 40	,,	,, 1.000,000.—	,, [5] 47.52	,, [5] 49.—
8..	Comercial, Cía. de Seguros La	8.000	,, 125	,,	,, 1.000,000.—	,, 171.21	,, 200.—
9..	Continental, Cía. de Seguros La	10.000	,, 100	$ 25	,, 1.000.000.—	,, 25.—	,, 25.—
10..	Cóndor, Cía. de Seguros El	100.000	,, 20	Total	,, 2.000,000.—	,, 25.92	,, 30.—
11..	Española, Cía. de Seguros La	20.000	,, 100	,,	,, 2.000,000.—	,, 293.16	,, 298.08
12..	Estrella, Cía. Nac. de Seguros La	150.000	,, 20	,,	,, 3.000,000.—	,, 41.—	,, 29.—
13..	Franco-Chilena, Cía. de Seguros	40.000	,, 25	,,	,, 1.000,000.—	,, 80.31	,, 71.—
14..	Germania, Cía. de Seguros	40.000	,, 25	,,	,, 2.000,000.—	,, 82.26	,, 71.04
15..	Iberia, Soc. de Seguros La	20.000	,, 50	,,	,, 1.000,000.—	,, 70.—	,, 75.—
16..	Italia, Cía. de Seguros La	5.000	,, 500	$ 300	,, 2.500,000.—	,, 550.—	,, 550.—
17..	Mundial, Soc. Intern. de Seguros	10.000	,, 200	,, 110	,, 2.000,000.—	.....	.....
18..	Nueva España, Soc. de Seguros La	20.000	,, 50	Total	,, 1.000,000.—	,, 357.57	,, [7] 70.—
19..	Protectora, Cía. de Seguros La	4.000	,, 250	,,	,, 1.000,000.—	,, 316.74	,, 310.—
20..	Previsora, Cía. de Seguros La	20.000	,, 100	$ 50	,, 2.000,000.—	,, 44.58	,, 40.—
21..	Unión Italo-Chilena Cons., Cía. de Seguros La	50.000	,, 20	,,	,, 1.000,000.—	,, 34.58	,, 34.—
22..	Vascongada Cons. Cía. de Seguros	40,000	,, 25	,,	,, 1.000,000.—	,, 33.95	,, 35.—
23..	Yugoslava, Cía. Nac. de Seguros La	100.000	,, 50	$ 25	,, 5.000,000.—	,, 41.81	.....

1)—Aumentó su Capital de dos y medio a cinco millones de pesos en Sept. 1925.
2)—Aumentó su Capital de dos y medio a tres millones de pesos en Junio 1927
3)—Emitidas el año 1924.
4)—Pesos de 18 d.
5)—Promedio sobre acciones nuevas.
6)—Promedio sobre acciones nuevas.
7)—Acciones Nueva Emisión.
8)—Dropa - Abreviación de Droguería del Pacífico.
9) —Las acciones Serie B, se pagan en cuotas de $ 40.— en Enero de 1930; $ 30 en Julio de 1930 y $ 30 en Enero de 1931.

se cotizan oficialmente en la Bolsa de Corredores de Valparaíso.

Número de orden	FONDOS			DIVIDENDOS PAGADOS POR AÑO CALENDARIO				Fecha últimos Dividendos Pagados	Porcentajes		Balances	Fecha último Balance	Utilidades según último Balance	Número de orden
	Reserva	Varios	Para futuros dividend.	1927	1928	1929	1930		Sobre valor T/M Año 1929	Sobre valor T/M en Agosto 1930				
									%					
1..	£ 3,000	£ 80,086	£ 1,092	4.75	4.50	5.—	5.50	Jul. 23 $ 3.—	8.64	9.16	Sem.	30. 6.30	£ 13.228	.. 1
2..	$ 500,000	$ 3.537,832	159,731	..	..	3.50	..	.....	9.13	.....	Anual	30. 6.29	$ 1.541.730	.. 2
3..	„ 2.400,000	„ 1.200,000	$ 1.866,209	5.—	6.25	7.75	6.—	Jul. 1 $ 2.—	7.79	7.22	Sem.	30. 6.29	„ 2.432.068	.. 3
4..	„ 1.000,000	„ 21.794,752	„ 609,132	7.—	10.—	8.50	10.—	Ag. 14 $5.—	8.41	9.42	Anual	28. 2.30	„ 14.579.081	.. 4
5..	„ 600,000	„ 300,000	„ 177,849	5.—	8.—	9.—	9.—	Sep. 22 $3.—	8.77	9.57	„	31.12.29	„ 557.584	.. 5
6..	„ { 131,600	„ 813,903	„ 150,000	.. 2.—	.. 2.—	.. 2.—	..	.....	..... 10.—	.....	„	{ 31.12.29	„ 278.442	.. 6
7..	{ £ 74,920	{ £ 665,000	„ 56,533	2 d	d.4.[5]	0.80	..	.....	7.82	.....	„	30. 6.29	$ 21.114.807	. 7
8..				1/8	1/9	3.60	1.60	Abr. 14 $ 1.60	7.62	3.37	.....	.....	.....	.. 8
9..	Cup. Marzo	1.°y Stbre. 1.°	.....	3.20	3.20	3.20	3.20	Sep. 1 $ 1.60	7.43	7.09	.....	.....	.....	.. 9
10..	$ 200,000	$ 1.024,627	$ 248,726	..	..	8.—	4.—	Mzo. 10 $ 4	.....	4.34	Anual	30. 6.29	$ 2.218.332	..10
11..	1.459,000	270,375	670,000	5.50	6.—	6.—	1.50	Jul. 10 $ 1.50	6.16	2.50	Sem.	31.12.29	1.299.574	..11
12..	Cup. Enero	10 y Jul. 10	.....	3.20	3.20	3.20	3.20	Jul. 10 1.60	7.97	7.99	.....	.....	.....	..12
13..	$ 105,174	$ 442,869	.....	13.95	14.50	11.75	..	.....	7.48	.....	Sem.	31.12.29	„ 207.173	..13
14..	„ 250,000	„ 381,990	.....	2.—	6.—	4.—	4.—	Abr. 1 $2. —	.....	.....	Anual	30. 6.29	„ 390.026	..14
15..	„ 1.000,000	„ 1.178,289	„ 35,456	1.—	0.80	..	..	.....	.....	.....	„	30. 6.29	„ P. 931.768	..15
16..	„ 60,000	150,000	„ 29,967	..	..	..	..	.....	.....	.....	„	31.12.29	„ P. 38.264	..16
17..	„ 1.100,000	„ 3.000,000	„ 1.422,174	18.—	18.—	18.—	5.—	Feb. 15 5.—	8.16	2.32	Sem.	31.12.29	„ 1.286.548	..17
18..	„ 100,000	„ 188,558	„ 67,105	10.—	5.—	8.50	8.—	Jul. 16 4.—	10.80	9.41	„	30. 6.30	„ 99.643	..18
19..	„ 1.080,000	„ 6.290,000	„ 1.300,000	5.—	5.50	4.50	5.50	Jul. 28 $ 2.75	5.67	9.03	„	30. 6.30	„ 1.418.000	..19
20..	„ 100,000	„ 5.459,623	„ 250,000	8.—	5.—	9.—	2.50	Agto. 8 $ 2.50	12.29	3.67	Anual	30. 6.30	„ 2.084.210	..20
21..	„ 500.000	„ 4.100,000	„ 250,770	8.—	3.—	8.—	4.—	Abr. 15 $ 4.—	10.58	7.27	„	31.12.29	„ 262.654	..21
22..	„ 250,000	„ 5.922,127	„ 212,015	13.—	8.—	4.—	8.—	Jul. 7 $ 4.—	3.75	7.54	Sem.	30. 4.30	„ 941.189	..22
23..	„ 500,000	„ 9.935,227	„ 503,962	2.50	3.50	4.—	4.—	Agto. 14 2.—	8.79	10.20	„	30. 6.30	„ 661.280	..23
24..	„ 1,500,000	„ 893,156	„ 749,690	4.—	4.—	5.—	2.—	Jun. 25 $ 1.—	11.17	4.81	Anual	31.10.29	„ 1.203.383	..24
25..	„ 500,000	„ 3.580,000	„ 324,222	4.—	5.—	6.—	..	.....	6.01	.....	„	31. 8.29	„ 1.296.639	..25
26..	„ 330,000	„ 250,000	„ 347,731	9.—	10.[638]	9.[574]	..	.....	.....	.....	„	31.12.28	„ 601.407	..26
27..	„ 800,000	„ 1.000,560	.....	1.—	1.—	1.—	..	.....	10.61	.....	„	30. 6.29	„ 253.288	..27
28..	„ 700,000	„ 708,461	„ 102,729	..	..	..	..	.....	.....	.....	„	31.12.28	„ 9.563	..28
29..	„ 152,157	„ 149,440	„ 100,057	5.75	6.[1914]	6.[3828]	6.[3828]	Agto. 183.[1914]	10.93	11.4	Sem.	31.12.29	„ 124.262	..29
30..	„ 25,000	„ 117,500	„ 30,999	4.—	3.50	4.—	5.—	Jul. 28 $ 2.50	9.45	12.50	„	31.12.29	„ 55.506	..30
31..	„ 492,590	„ 4.500,000	„ 218,201	10.—	10.—	15	15.—	Mzo. 21 $ 15	9.08	9.77	Anual	31.12.28	„ 3.306.424	..31
32..	„ 963,532	„ 1.825,000	„ 176,000	4.50	4.50	3.—	2.—	Abr. 21 $2.—	.....	.....	„	31.12.28	„ 1.222.162	..32
33..	„ 1.165,000	„ 1.000,000	„ 104,766	..	..	..	8.—	Julio 28 $4.—	.....	5.99	„	30. 6.29	„ 2.018.750	. 33
34..	„ 250,000	„ 23,044	.....	1.—	1.25	1.50	2.	Agto. 7 1.—	8.09	10.98	„	30. 6.29	„ 126.297	..34
35..	„ 200,000	„ 755,000	„ 36,000	16.—	16.—	20.—	14.—	Sep. 23 $ 4.—	7.26	4.32	Sem.	30. 6.29	„ 301.977	..35
36..	„ 100,000	„ 257,510	„ 34,578	..	50.—	..	..	.....	.....	.....	Anual	31.12.29	„ P. 42.490	..36
37..	„ 5.000,000 y £ 50,000	„ 5) 8.395,466	„ 1.600,000	8.—	8.50	9.50	7.50	Jul. 26 $ 2.50	8.06	7.04	Sem.	31.12.29	„ 3.003.752	..37
38..	„ 1.000,000	„ 1.850,000	„ 793,876	12.—	13.[1276]	14.[702]	11.—	Agto. 30 $ 5	.....	.....	Anual	30. 6.29	„ 1.831.475	..38
39..	„ 650,000	„ 1.142,242	„ 140,000	5.50	6.—	5.—	5.—	Jul. 28 $ 2.50	10.39	11.94	Sem.	31.12.29	„ 268.588	..39
40..	„ 77,769	„ 174,362	.....	2.20	..	2.75	..	.....	8.53	.....	Anual	30. 6.29	„ 54.176	..40
41..	„ 1) 100,000	„ 1) 2.327,462	„ 1) 25,065	1.75	2.—	2.—	1.—	Feb. 17 1.—	7.26	6.83	Sem.	31.12.29	„ 1) 435.402	..41
42..	.....	.....	.....	1) 1.40	1) 1.40	1) 1.40	1) 1.40	Jun. 30 0.70	8.38	8.67	.....	.....	.....	..42
43..	£ 91,173	£ 83,407	£ 60,000	3.25	3.—	4.25	3.75	Jul. 30 $1.25	7.79	6.70	Anual	31.12.29	£ 259.237	..43
44..	$ 800,000	$ 72,649	.....	..	..	..	..	.....	.....	.....	„	31.12.28	$ 655.109	..44
45..	„ 125,000	„ 230,392	$ 120,000	..	2.—	7.—	4.—	Jun. 10 $ 2.—	.....	.....	„	30. 6.29	„ 218.923	..45
1..	$ 25,000	$ 40,500	$ 6,389	14.—	16.—	16.—	..	.....	9.41	.....	Sem.	31.12.29	$ 11.480	.. 1
2..	„ 100,000	„ 60,315	„ 21,432	8.—	8.—	6.—	6.—	Jul. 21 $ 2.—	8.14	8.33	„	28. 2.30	„ 118.373	.. 2
1..	$ 152,000	$ 109,075	$ 101,430	4.—	4.50	5.10	3.—	Ene. 22 $ 3.—	10.01	5.45	Sem.	31.12.29	$ 102.664	.. 1
2..	„ 10,000	„ 174,255	„ 4,465	..	..	4.—	4.—	Ago. 11 $ 2.—	5.31	5.33	Anual	31.12.29	„ 45.512	.. 2
3..	„ 380,138	„ 443,581	„ 39.033	10.—	5.—	..	..	.....	.....	.....	Sem.	30. 6.29	„ 52.723	.. 3
4..	„ 250,000	„ 1.752,842	„ 80,329	6.50	6.—	6.—	6.—	Ag. 5 $ 3.—	7.29	8.44	Anual	31.12.29	„ 400.355	.. 4
5..	„ 1.000,000	„ 100,000	„ 2,505	4.—	5.—	5.—	3.—	Jul. 28 $ 3.—	9.19	5.76	Sem.	31.12.29	„ 266.260	.. 5
6..	„ 3.495,252	„ 1.618,458	„ 205,194	2.50	5.25	4.25	2.—	Jul. 29 $ 1.—	9.37	4.56	Anual	31.12.29	„ 2.684.533	.. 6
7..	„ 320,000	„ 410,000	„ 5,008	4.—	8.—	2.—	..	.....	4.20	.....	„	31.12.29	„ 139.741	.. 7
8..	„ 500.000	„ 489,862	„ 78,246	5.—	10.—	2) 20.—	17.—	Jul. 30 $ 10.—	11.68	8.50	Sem.	31.12.29	„ 128.554	.. 8
9..	„ 153,368	„ 86,055	„ 3,630	..	1.—	..	..	.....	.....	.....	„	30. 6.29	„ 15.806	.. 9
10..	„ 281,355	„ 592,106	.....	..	1.—	1.40	0.80	Julio 3 0.80	5.40	2.66	Anual	31.12.28	„ 546.063	..10
11..	„ 1.500.000	„ 2.141,723	„ 191,646	20.—	3) 20.—	22.50	25.—	Jul. 30 $ 12.50	7.67	8.33	Sem.	31.12.29	„ 493.850	..11
12..	„ 490,030	„ 827,130	„ 33,925	1.75	2.25	2.50	2.50	Ago. 1.° $ 1.50	6.09	8.62	Anual	31.12.29	„ 519.118	..12
13..	„ 360,551	„ 872,808	„ 209,719	5.—	5 6596	6.—	6.—	Jul. 31 $ 3.—	7.47	8.45	Sem.	31.12.29	„ 263.954	..13
14..	„ 250,000	„ 1.752,842	„ 80,329	6.50	6.—	6.—	6.—	Ag. 5 $ 3.—	7.29	8.44	Anual	31.12.29	„ 400.355	..14
15..	„ 500,000	„ 416,288	„ 203,153	8.—	19.[1489]	14.[8935]	6.—	Abr. 16 $ 2.—	.....	7.65	Sem.	31.12.29	„ 385.809	..15
16..	„ 320,000	„ 1.516,241	„ 74,087	40.—	40.—	45.—	50.—	Ag. 1 $ 25.—	8.18	9.09	„	31.12.29	„ 319.502	..16
17..	.....	„ 1.419,606	.....	..	..	..	..	.....	.....	.....	Anual	31.12.28	„ 78.524	..17
18..	„ 200,000	„ 325,000	„ 404,962	15.—	23.[2978]	29.[2552]	4) 5.60	Jul. 24 $ 2.—	4.23	8.—	Sem.	31.12.29	„ 258.312	..18
19..	„ 284,000	„ 9,075	„ 18,386	15.—	15.—	15.—	15.—	Ene. 22 $ 15.—	4.73	4.83	„	31.12.29	„ 176.629	..19
20..	„ 170,691	„ 167,614	.....	..	..	..	..	.....	.....	.....	Anual	31.12.29	„ 201.367	..20
21..	„ 401,049	„ 436,926	7,040	1.60	2.[0638]	2.—	3.50	Jul. 17 $ 1.50	5.78	10.29	„	31.12.29	„ 243.931	..21
22..	„ 177,189	„ 322,640	„ 31,115	1.—	2.—	3.—	2.50	Jul. 24 $ 1.50	8.83	7.14	Sem.	31.12.29	„ 264.005	..22
23..	„ 590,000	„ 1.877,000	„	2.50	2.50	2.50	1.25	Feb. 21 $ 1.25	5.97	.....	Anual	31.12.29	„ 712.772	..23

1)—Pesos de 18 peniques.

2)—Además repartió un dividendo de $ 5.— sobre 3,210 accs. nueva emisión.

3)—En el 1er. semestre de 1928 repartió además un dividendo extraordinario de $ 10.- en acciones de "La Territorial".

4)—Dividendo sobre acciones, nueva emisión.

5)—El Fondo de Reservas Extraordinarias, al 31 de Diciembre de 1929, era de $ 6.889.052.82.

COTIZACION DEL CAMBIO SOBRE LONDRES A 90 DIAS VISTA

Septbre. 9 a Septbre. 22 de 1930		9	10	11	12	13	15	16	17	18	19	20	22
En la 1.ª Rueda	Vend.	39.57	39.60	39.59	39.60	39.66	39.69	39.76	39.89	Fiestas Patrias	Fiestas Patrias	FERIADO	39.92
	Comp.	39.55	39.58	39.58	39.59	39.65	39.68	39.74	39.87				39.90
En la 2.ª Rueda	Vend.	39.57	39.59	39.59	39.63	.....	39.73	39.89	39.93				39.88
	Comp.	39.56	39.58	39.58	39.61	.....	39.71	39.88	39.92				39.86
En el cierre....	Vend.	39.59	39.60	39.60	39.64	39.68	39.71	39.91	39.94				39.88
	Comp.	39.57	39.59	39.59	39.63	39.67	39.69	39.90	39.92				39.86

CAMBIO SOBRE OTRAS PLAZAS

Septbre. 9 a Septbre. 22 de 1930	9	10	11	12	13	15	16	17	18	19	20	22
Argentina (1 Nacional)...	3.04.	3.03.	3.03.	3.04.	3.03.	3.02.	3.02.	3.01.	FIESTAS PATRIAS	FIESTAS PATRIAS	FERIADO	3.01.
Alemania (1 Marco).....	1.95.¼	1.95.¼	1.95.¼	1.95.½	1.95.½	1.95.¾	1.96.2	1.96.7				1.96.7
Bélgica (1 Belga)	1.14.½	1.14.½	1.14.½	1.14.½	1.14.½	1.14.¾	1.14.¾	1.15.				1.15.
España (1 Peseta).....	0.89.¼	0.90.	0.90.	0.90.	0.89.	0.89.½	0.89.1	0.89.				0.89.
Estados Unidos (1 Dollar).	8.19.¼	8.19.½	8.20.	8.20.	8.20.	8.22.	8.25.¾	8.26.				8.26.
Francia (1 Franco).....	0.32.2	0.32.2	0.32.¼	0.32.¼	0.32.3	0.32.3	0.32.4	0.32.4				0.32.4
Holanda (1 Florín).....	3.30.	3.30.	3.30.	3.30.	3.30.	3.30.¼	3.32.½	3.32.½				3.32.½
Italia (1 Lira)	0.42.9	0.42.9	0.42.9	0.42.9	0.43.	0.43.	0.43.¼	0.43.2				0.43.2
Suiza (1 Franco).....	1.59.¼	1.59.¼	1.59.½	1.59.½	1.59.½	1.59.¾	1.60.¾	1.60.3				1.60.3

UN PESO CHILENO VALE: Seis peniques (6d.)—$ 0.35 Nacional Argentino—0.510 Marco oro— 0.869 Belga— 1.10 Peseta — $ U. S. 0.1219 — 3.115 Franco Francés — 0.301 Florín — 2.32 Lira — 0.626 Franco-Suizo.

COTIZACIONES DE METALES

Septbre. 9 a Septbre. 22 de 1930		9	10	11	12	15	16	17	18	19	22
Estaño..	al Cont.. ...	133.5/8	133.3/8	134.½	134.3/8	133.7/8	134.¼	134.—	134.—	133.½	132.
	a Plazo.....	135.3/8	135.½	136.3/8	136.1/8	135 3/8	135.7/8	135.5/8	135.5/8	135.—	133.5/8
Cobre ..	al Cont.....	47.3/8	47.3/8	47.5/16	47.7/16	47.—	46.¼	46.1/8	46.1/8	45.11/16	45.9/16
	a Plazo	47.½	47.7/16	47.½	47.7/16	46.7/8	46.5/16	46.1/8	46.3/16	45.11/16	45.5/8
Plata ...	al Cont.....	16.5/8	16.5/8	16.¾	16.5/8	16.13/16	16.13/16	16.13/16	16.7/8	17.—	16.13/16
	a Plazo	16.5/8	16.5/8	16 ¾	16.5/8	16.13/16	16.13/16	16.13/16	16.7/8	17.—	16.7/8

El billete chileno es canjeable por Oro o por Letras sobre Londres o Nueva York a la vista pagables en Oro.—(Gold Exchange Standard.)

se cotizan oficialmente en la Bolsa de Corredores de Valparaíso.

Número de orden	FONDOS			DIVIDENDOS PAGADOS POR AÑO CALENDARIO				Fecha último Dividendo Pagado	Porcentajes		Balances	Fecha último Balance	Utilidades según último Balance	Número de orden
	Reserva	Varios	Para futuros dividend.	1927	1928	1929	1930		Sobre valor T/M año 1929	Sobre valor T/M en Agosto 1930				
									%	%				
1..	$16.427,306	$ 7.196,384	.....	100.—	100.—	100.—	100.—	Jul. 1 $ 50.—	.....	7.06	Sem.	30. 6.30	$ 8.845.669	.. 1
2..	„25.000,000	„ 93.000,000	$ 7.949,077	18.—	17.—	16.—	$17.—	Jul. 9 $ 8.50	7.72	8.32	„	30. 6.30	„ 8.632.783	.. 2
3..	„ 6.250,000	„ 11.350,000	„ 249,050	16.—	16.—	16.—	16.—	Jul. 10 $ 8.—	8.75	9.07	„	30. 6.30	„ 2.272.169	.. 3
4..	„ 7.000,000	.....	.....	..	..	7.50—	8.—	Jul. 21 $ 4.—	7.35	8.27	„	30. 6.30	„ 2.684.541	.. 4
5..	„13.150,000	.....	„ 1.305,234	52.—	52.—	53.—	54.—	Jul. 11 $ 27—	6.88	8.08	„	30. 6.30	„ 2.135.179	.. 5
6..	„ 500.000	„ 910,000	„ 114,414	14.—	14.—	14.—	15.—	Jul. 9 $ 7.50	7.78	8.33	„	30. 6.30	„ 201.262	.. 6
7..	„ 1.300,000	.....	.....	8.—	8.—	7.—	3.—	(4)	8.46	.....	„	30. 6.30	„ 648.823	.. 7
8..	„10.000,000	.....	„ 2.063,305	8.—	8.—	8.—	8.—	Jul. 11 $ 4.—	9.60	10.41	„	30. 6.30	„ 2.266.746	.. 8
1..	£ 60,000	£ 189,254	.....	7/6	12/-	6/8	..	.....	4.95	.....	Anual	31.12.29	£ 41.093	.. 1
2..	„ 2,944	„ 68,681	£ 15,023	..	..	1.—	..	.....	3.22	.....	„	31.12.29	„ 21.232	.. 2
3..	„ 20.000	„ 65,043	„ 11,030	..	$ 1.—	..	..	.....	..	.....	„	31.12.28	„ 19.851	.. 3
4..	60,000	„ 269,645	.....	..	..	..	..	.....	..	.....	„	31.12.28	„ P 1.478	.. 4
5..	„ 15,000	„ 1,239	„ 10,600	..	..	..	..	.....	..	.....	„	31.12.29	„ P 20.325	.. 5
6..	„ 6,950	„ 78,186	„	2/-	1/6	1/-	..	.....	11.14	.....	„	31.12.29	„ P 12.255	.. 6
7..	„ 15,000	.....	.....	..	..	..	..	.....	..	.....	„	30. 6.29	„ P 17.657	.. 7
8..	„ 9,023	„ 87,028	„ 8,313	2/-	2/-	1/-	1.—	Abr. 15 $ 1.—	6.60	3.22	„	31.12.29	„ 5.057	.. 8
9..	„ 25,049	„ 83,672	„ 16,290	..	..	..	..	.....	..	.....	„	31.12.29	„ 1.511	.. 9
10..	„ 81,674	„ 67,441	„ 20,784	..	..	..	..	.....	..	.....	„	31.12.28	„ (3 21.957	..10
11..	$ 200,00 0	$ 1.602,003	$ 600,000	..	$ 1.—	..	..	.....	..	.....	„	31.12.29	$ 155.935	..11
12..	£ 3,788	.....	.....	..	..	..	..	.....	..	.....	„	31.12.29	£ P 4.764	..12
13..	.....	.....	.....	..	..	..	..	.....	..	.....	„	31.12.29	„ P 18.278	..13
14..	.....	„ 649,756	.....	..	3/- (1	6/-(1	3/6	Julio 1 3/6	..	5.10	„	30. 6.29	„ 294.852	..14
15..	£ 173,000	„ 196,770	.....	20/-	20/-	15/-	16/3	Agto. 12 16/3	9.60	11.75	„	30. 6.29	„ 280.534	..15
1..	£ 46,256	£ 170,185	.....	6/-	..	..	..	.....	..	.....	Anual	31.12.29	£ 87.482	.. 1
2..	6.401	50.000	63.626	..	..	..	..	.....	..	.....	„	31.12.29	113.626	.. 2
3..	.....	.....	.....	..	..	..	..	.....	..	.....	.....	.....	.....	.. 3
4..	.....	.....	.....	..	..	..	..	.....	..	.....	.....	.....	.....	.. 4
5..	.....	.....	.....	..	..	..	..	.....	..	.....	Anual	31.12.28	$ P 25.833	.. 5
6..	£ 10,532	.....	.....	1/-	1/-	..	..	.....	..	.....	„	31.12.29	£ P 19.143	.. 6
7..	.....	.....	.....	..	..	..	..	.....	..	.....	.....	.....	.....	.. 7
8..	.....	„ 21,465	.....	..	..	..	..	.....	..	.....	Anual	31.12.28	$ 130.351	.. 8
9..	$ 127,731	.....	.....	..	..	..	..	.....	..	.....	„	31. 3.29	„ P 44.665	.. 9
10..	„ 500,000	„ 4.779,970	.....	..	..	4.—	..	.....	8.13	.....	„	30. 6.29	„ 3.723.627	..10
11..	.....	.....	.....	..	..	..	..	.....	..	.....	„	31.12.28	„ P 2.681	..11
12..	.....	.....	.....	..	..	..	..	.....	..	.....	.....	.....	.....	..12
13..	.....	.....	.....	..	..	..	..	.....	..	.....	.....	.....	.....	..13
14..	$ 237,569	.....	$ 18,128	..	..	..	..	.....	..	.....	Anual	31.12.29	„(5 129.606	..14
15..	.....	.....	.....	..	..	..	..	.....	..	.....	„	31.12.29	„(2 P 192.560	..15
16..	.....	.....	.....	..	..	..	..	.....	..	.....	.....	.....	.....	..16
17..	.....	.....	.....	..	..	..	..	.....	..	.....	.....	.....	.....	..17
18..	.....	.....	.....	..	..	..	..	.....	..	.....	.....	.....	.....	..18
19..	8,103	.....	.....	1/-	..	..	..	.....	..	.....	Anual	31.12.29	„ 15.845	..19
20..	„ 600	„	.....	..	1.—	..	..	.....	..	.....	„	31.12.29	„ P 3.499	..20
21..	£ 143,329	£ 9,889	£ 1,092	8/-	4/-	6/-	..	.....	10.83	.....	„	31.12.29	„ 182.792	..21
22..	Bs 405,697	.....	Bs.1.223,770	6.—	4.50	2.50	..	.....	7.37	.....	„	31.12.29	Bs. 34.399	..22
23..	£ 681,441	.....	£ 209,821	9/-	16/-	16/-	..	.....	10.22	.....	„	31.12.29	£ 1.079.099	..23
24..	.....	.....	.....	..	..	..	..	.....	..	.....	.....	30. 6.29	$ P 105,353	..24
25..	.....	.....	.....	..	..	..	..	.....	..	.....	.....	.....	.....	..25
26..	.....	.....	.....	..	..	..	..	.....	..	.....	Anual	31.12.27	£ P 9.328	..26
27..	$ 200,000	$ 702,000	$ 18,927	..	..	..	..	.....	..	.....	„	30. 6.28	$ P 32.391	..27
28..	£ 44,945	66,500	£ 18,751	3.—	9.—	14.50	4.—	Abr. 15 $ 4.—	11.98	6.85	„	31. 1.30	„ 9.130.796	..28
29..	.....	.....	.....	..	..	..	..	.....	..	.....	.....	.....	.....	..29
1..	.....	$ * 711,000	.....	..	..	..	..	.....	..	.....	.....	.....	.....	.. 1
2..	.....	.....	.....	..	..	..	..	.....	..	.....	Anual	31.12.28	$ P 799.282	.. 2
3..	.....	.....	.....	..	..	..	..	.....	..	.....	„	30. 6.29	„(6 78.986	.. 3
4..	.....	.....	.....	..	..	..	..	.....	..	.....	„	.....	.....	.. 4
5..	$ 3.500,000	$ 11.708,328	$ 3.000,000	2.50	2.75	3.—	2.—	Jun. 27 $1.—	9.97	7.70	„	31.12.29	„ 12.176.875	.. 5
6..	£ 50,000	£ 141,160	£ 15,261	..	1/-	1/-	6d.	Abr. 1.° 6d.	8.08	5.68	„	31.12.29	£ 65.794	.. 6
1..	£ 10,000	£ 46,000	£ 8,380	2/-	3/-	3/-	6d.	Abr. 4 6d.	10.58	2.81	Anual	30. 6.29	£ 31.903	.. 1
2..	„ 2,672	17,187	.....	1.—	2.—	2.—	..	.....	8.71	.....	„	31. 3.29	„ 8.064	.. 2
3..	„ 50,000	„ 197,418	„ 20,000	2/-	2/6	2/6	..	.....	7.65	.....	„	30. 6.29	„ 61.381	.. 3
4..	„ 15,000	„ 215,000	„ 11,790	5/-	8/-	7/-	3/6	Sep.16 1/6	9.15	7.05	„	30. 6.29	„ 78.203	.. 4
5..	$ 500,000	$ 1.000,000	$ 417,547	3.—	1.—	2.—	1.—	Jun.30 $ 0.50	.....	.....	„	31. 5.29	$ 1.444.575	.. 5
6..	£ 150,000	£ 2.128,506	£ 101,661	6/6	8/-	8/-	2/6	Mzo.31 2/6	9.53	4.31	„	30. 6.29	£ 747.531	.. 6
7..	$ 197,061	$ 500,000	$ 350,000	..	..	1.—	1.—	Ene. 4 $ 1.—	2.22	3.03	„	30. 6.28	$ 75.586	.. 7

P=Pérdida en el ejercicio.

1)—Dividendos sobre acciones antiguas.

2)—La suma indicada es la pérdida total hasta el 31. 12 29, comprendido en este importe las cantidades de $ 57,094.70, pérdida en 1929, y $ 63,946.60 por castigos hechos el mismo año.

3)—Estas utilidades corresponden al 1er. semestre de 1929.

4)—En el 1er. Semestre de 1930 no se repartió dividendo por habersé destinado la totalidad de las utilidades a Castigos, conjuntamente con $ 1.200,000.— de las Reservas, de acuerdo con la Superintendencia de Bancos.

5)—Esta utilidad se abonó a la pérdida existente el 31.12.28 que ascendía a $ 4.110,421, quedando un déficit de $ 3.980,816.

6)—La utilidad de 78,986 al 30.6.29 fué abonada al déficit anterior de 546,792, resultando un déficit al 30.6.29 de 467,806.

Características y datos sobre las principales Sociedades cuyas acciones

Número de orden		Número de Acciones	Valor Acción Nom.	Valor Acción Pagado	Capital subscrito	Precios medios Año 1929	Precios medios Agosto 1930
	INDUSTRIALES Y VARIAS						
1..	Astilleros Las Habas Ltda., Soc.	75,000	£ 1	Total	£ 75,000.—	$ 57.87	$ 60.—
2..	Buques y Maderas, Soc. Nacional de	240,000	$ 50	,,	$ 12.000,000.—	,, 38.30	,, 40.—
3..	Cemento de "El Melón", Soc. Fábrica de	600,000	,, 40	,,	,, 24.000,000.—	,, 99.42	,, 83.09
4..	Cervecerías Unidas, Cía.	1.100,000	,, 20	,,	,, 22.000,000.—	,, 101.04	,, 106.06
5..	Chilena de Tejidos, Cía.	50,000	,, 100	,,	,, 1) 5.000,000.—	,, 102.62	,, 94.—
6..	Chilena de Sedería Fca. — Accs. ord.	112,500	,, 20	,,	,, 3.000,000.—	,, 5.—	,, 6.50
	Chilena de Sedería Fca. — Accs. pref.	37,500	.....	,,	,, ...	,, 20.—	,, 20.—
7..	Chilena de Electricidad, Ltda. — Accs. ord.	6.000,000	£ 1	,,	£ 6.000,000.—	,, 18.20	,, 19.06
8..	Chilena de Electricidad, Ltda. — Accs. pref.	2.250,000	,, 1	,,	,, 2.250,000.—	,, 47.22	,, 47.52
9..	Compañía — Bonos 8%	£ 25,100	500 y 1.000	,,	,, 4.800,000.—	,, 43.04	,, 45.08
10..	Droguería del Pacífico (Dropa) .....(8)	225,000	$ 100	,,	$ 22.500,000.—	.....	,, 92.08
11..	Electricidad Industrial Cía. General de — Accs. ord.	433,000	$ 50	,,	,, 21.650,000.—	,, 72.99	,, 59.86
12..	Electricidad Industrial Cía. General de — Bonos 8%	438,065	£ 1	,,	£ 438,065.—	,, 40.13	,, 40.01
13..	Eléctrica de Los Andes, Soc. Emp	20,000	$ 100	,,	$ 2.000,000.—	,, 156.98	,, 250.—
14..	Electro-Metálurgica, Cia,	60,000	,, 25	,,	,, 1.500,000.—	.....	.....
15..	Envases y Enlozados, Fáb. Nac. de	500,000	,, 10	,,	,, 5.000,000.—	,, 9.49	,, 6.33
16..	Establecimientos Químicos de Viña del Mar, Soc.	65,000	,, 20	,,	,, 1.300,000.—	,, 13.97	,, 3.68
17..	Fósforos, Cía Chilena de	100,000	,, 50	,,	,, 5.000,000.—	,, 220.32	,, 215.—
18..	Gas de Concepción, Cía. de.	20,000	,, 50	,,	,, 1.000,000.—	,, 78.67	,, 85.—
19..	Gas de Santiago, Cía. de Consum. de	360,000	,, 50	,,	,, 18.000,000.—	,, 79.29	,, 60.88
20..	Gas de Valparaíso, Cía. de	200,000	,, 50	,,	,, 10.000,000.—	,, 73.22	,, 68.05
21..	Globo, Cía. Molinera El	50,000	,, 100	,,	,, 5.000,000.—	,, 75.57	,, 55.—
22..	Imprenta y Lit. "Universo", Soc.	100,000	,, 100	,,	,, 10.000,000.—	,, 118.24	,, 106.—
23..	Industrial, Cía.	312,501	,, 20	,,	,, 6.250,020.—	,, 45.46	,, 39.18
24..	Industrial de Catres Cía.	150,000	,, 20	,,	,, 2) 3.000,000.—	,, 44.73	,, 41.53
25..	Industrial de Los Andes, Soc.	60,000	,, 10	,,	,, 600,000.—	,, 99.74	,, 100.—
26..	Köster Ltda., Soc. Molinera y Comercial	35,000	,, 100	,,	3.500,000.—	,, 102.11	,, 101.—
27..	Malvoa, Cía. Maderera	400,000	,, 20	,,	8.000,000.—	,, 9.42	,, 7.—
28..	Matadero Modelo, Soc.	30,000	,, 100	,,	,, 3.000,000.—	,, 123.85	,, 100.44
29..	Oxígeno, Fábrica Nacional de.	22,235	,, 50	,,	,, 1.111,750.—	,, 58.35	,, 56.02
30..	Pan y Galletas Hucke, Cía..	12,500	,, 20	,,	,, 250,000 —	,, 42.32	,, 40.—
31..	Paños de Bella-Vista Soc. Fca. Nac. de, (Suc. C. Werner)	80,000	,, 100	,,	,, 8.000,000.—	,, 165.09	,, 153.48
32..	Paños de Tomé, Soc. Nacional de	218,750	,, 20	,,	,, 4.375,000.—	.....	.....
33..	Papeles y Cartones, Cía Manufacturera de — Serie A	100,000	,, 100	,,	,, 15.000,000.—	.....	133.40
	Papeles y Cartones, Cía Manufacturera de — Serie B	50,000	,, 100	9) $ 40		.....	,, 143.40
34..	Perfumería, Cía. General de	40,000	,, 25	Total	,, 1.000,000.—	,, 18.53	,, 18.20
35..	Punta de Lobos, Cía. Exp. de las Salinas de	18,000	,, 50	,,	.. 900.000.—	,, 275.12	,, 221.48
36..	Población Vergara, Soc.	8,540	,, 100	,,	,, 854,000.—	.....	.....
37..	Tabacos, Cía. Chilena de.	500,000	,, 20	,,	,, 10.000,000.—	,, 117.85	,, 106.49
38..	Tejidos "El Salto", Cía. Nacional de	100,000	,, 100	,,	,, 10.000,000.—	.....	.....
39..	Telégrafo Comercial, Cía.	80,000	,, 25	,,	,, 2.000,000.—	,, 48.10	,, 41.85
40..	Trasportes Unidos, Cía.	15,000	,, 50	,,	,, 750,000.—	,, 32.21	.....
41..	Vapores, Cía. Sud-Americana de — Serie A. Ord.	600,000	,, 20	,,	,, 12.000,000.—	,, 27.52	,, 14.62
42..	Vapores, Cía. Sud-Americana de — Serie B pref 7%	3) 200,000	,, 4) 20	,,	,, 4) 4.000,000.—	,, 50.09	,, 48.40
43..	Viña del Mar Cía., Ref. de Azúcar de	1.745,000	£ 1	,,	£ 1.745,000.—	,, 54.51	,, 55.96
44..	Vidrios. Soc. Fábrica Nac. de	30,000	$ 100	,,	$ 3.000,000.—	.....	.....
45..	Volcán, Cía. Industrial El	40,000	,, 50	,,	,, 2.000,000.—	.....	.....
	ASCENSORES						
1..	Cerro Alegre, Soc. de Ascensores del	1,200	$ 50	Total	$ 60,000.—	$ 170.—	$ 170.—
2..	Mecánicos, Cía. de Ascensores	24,000	,, 50	,,	,, 1.200,000.—	,, 73.62	,, 72.—
	SEGUROS						
1..	Alsacia, Cía. de Seguros La.	10.000	$ 100	$ 55	$ 1.000,000.—	$ 53.94	$ 55.—
2..	América, Cía. de Seguros La.	8.000	,, 80	Total	,, 640,000.—	,, 75.20	,, 75.—
3..	Antofagasta, Cía. de Seguros La	2.500	,, 500	$ 50	,, 1.250,000.—	,, 170.—	.....
4..	Araucanía, Cía. de Seguros	40.000	,, 25	Total	,, 1.000,000.—	,, 82.26	,, 71.04
5..	Central, Cía. de Seguros La	40.000	,, 50	$ 25	,, 2.000,000.—	,, 54.38	,, 52.—
6..	Chilena Consolidada, Cía. de Seg. La.	500.000	,, 40	Total	,, 20.000,000.—	,, 45.35	,, 43.77
7..	Confianza, Cía. Nac. de Seguros La	25.000	,, 40	,,	,, 1.000,000.—	,, 5) 47.52	,, 5) 49.—
8..	Comercial, Cía. de Seguros La.	8.000	,, 125	,,	,, 1.000,000.—	,, 171.21	,, 200.—
9..	Continental, Cía. de Seguros La	10.000	,, 100	$ 25	,, 1.000.000.—	,, 25.—	,, 25.—
10..	Cóndor, Cía. de Seguros El	100.000	,, 20	Total	,, 2.000,000.—	,, 25.92	,, 30.—
11..	Española, Cía. de Seguros La	20.000	,, 100	..	.. 2.000,000.—	,, 293.16	,, 298.08
12..	Estrella, Cía. Nac. de Seguros La	150.000	,, 20	,,	,, 3.000,000.—	,, 41.—	,, 29.—
13..	Franco-Chilena, Cía. de Seguros	40.000	,, 25	,,	,, 1.000,000.—	,, 80.31	,, 71.—
14..	Germania, Cía. de Seguros	40.000	,, 25	,,	,, 2.000,000.—	,, 82.26	,, 71.04
15..	Iberia, Soc. de Seguros La	20.000	,, 50	,,	,, 1.000,000.—	,, 70.—	,, 75.—
16..	Italia, Cía. de Seguros La	5.000	,, 500	$ 300	,, 2.500,000.—	,, 550.—	,, 550.—
17..	Mundial, Soc. Intern. de Seguros	10.000	,, 200	,, 110	,, 2.000,000.—	.....	.....
18..	Nueva España, Soc. de Seguros La	20.000	,, 50	Total	,, 1.000,000.—	,, 357.57	,, 7) 70.—
19..	Protectora, Cía. de Seguros La.	4.000	,, 250	,,	,, 1.000,000.—	,, 316.74	,, 310.—
20..	Previsora, Cía. de Seguros La.	20.000	,, 100	$ 50	,, 2.000,000.—	,, 44.58	,, 40.—
21..	Unión Italo-Chilena Cons., Cía. de Seguros La.	50.000	,, 20	,,	,, 1.000,000.—	,, 34.58	,, 34.—
22..	Vascongada Cons. Cía. de Seguros.	40,000	,, 25	,,	,, 1.000,000.—	,, 33.95	,, 35.—
23..	Yugoslava, Cía. Nac. de Seguros La.	100.000	,, 50	$ 25	,, 5.000,000.—	,, 41.81	.....

1)—Aumentó su Capital de dos y medio a cinco millones de pesos en Sept. 1925.
2)—Aumentó su Capital de dos y medio a tres millones de pesos en Junio 1927
3)—Emitidas el año 1924.
4)—Pesos de 18 d.
5)—Promedio sobre acciones nuevas.
6)—Promedio sobre acciones nuevas.
7)—Acciones Nueva Emisión.
8)—Dropa - Abreviación de Droguería del Pacífico.
9) —Las acciones Serie B, se pagan en cuotas de $ 40.— en Enero de 1930; $ 30 en Julio de 1930 y $ 30 en Enero de 1931.

se cotizan oficialmente en la Bolsa de Corredores de Valparaíso.

Número de orden	FONDOS			DIVIDENDOS PAGADOS POR AÑO CALENDARIO				Fecha últimos Dividendos Pagados	Porcentajes		Balances	Fecha último Balance	Utilidades según ultimo Balance	Número de orden
	Reserva	Varios	Para futuros dividend.	1927	1928	1929	1930		Sobre valor T/M Año 1929	Sobre valor T/M en Agosto 1930				
									%					
1..	£ 3,000	£ 80,086	£ 1,092	4.75	4.50	5.—	5.50	Jul. 23 $3.—	8.64	9.16	Sem.	30. 6.30	£ 13.228	.. 1
2..	$ 500,000	$ 3.537,832	159,731	..	..	3.50	..	.....	9.13	.....	Anual	30. 6.29	$ 1.541.730	.. 2
3..	,, 2.400,000	,, 1.200,000	$ 1.866,209	5.—	6.25	7.75	6.—	Jul. 1 $ 2.—	7.79	7.22	Sem.	30. 6.29	,, 2.432.068	.. 3
4..	,, 1.000,000	,, 21.794,752	,, 609,132	7.—	10.—	8.50	10.—	Ag. 14 $5.—	8.41	9.42	Anual	28. 2.30	,, 14.579.081	.. 4
5..	,, 600,000	,, 300,000	,, 177,849	5.—	8.—	9.—	9.—	Sep. 22 $3.—	8.77	9.57	,,	31.12.29	,, 557.584	.. 5
6..	,, 131,600	,, 813,903	,, 150,000	.. 2.—	.. 2.—	.. 2.—	..	.....	..... 10.—	.....	,,	31.12.29	,, 278.442	.. 6
7..	£ 74,920	£ 665,000	,, 56,533	2 d	d.4.[8]	0.80	..	.....	7.82	.....	,,	30. 6.29	$ 21.114.807	. 7
8..				1/8	1/9	3.60	1.60	Abr. 14 $ 1.60	7.62	3.37	.....	.....	.....	.. 8
9..	Cup. Marzo	1.°y Stbre. 1.°	.....	3.20	3.20	3.20	3.20	Sep. 1 $ 1.60	7.43	7.09	.....	.....	.....	.. 9
10..	$ 200,000	$ 1.024,627	$ 248,726	..	..	8.—	4.—	Mzo. 10 $ 4	.....	4.34	Anual	30. 6.29	$ 2.218.332	..10
11..	1.459,000	270,375	670,000	5.50	6.—	6.—	1.50	Jul. 10 $ 1.50	6.16	2.50	Sem.	31.12.29	1.299.574	..11
12..	Cup. Enero	10 y Jul. 10	.....	3.20	3.20	3.20	3.20	Jul. 10 1.60	7.97	7.99	.....	.....	.....	..12
13..	$ 105,174	$ 442,869	.....	13.95	14.50	11.75	..	.....	7.48	.....	Sem.	31.12.29	,, 207.173	..13
14..	,, 250,000	,, 381,990	.....	2.—	6.—	4.—	4.—	Abr. 1 $2.—	.....	.....	Anual	30. 6.29	,, 390.026	..14
15..	,, 1.000,000	,, 1.178,289	,, 35,456	1.—	0.80	..	..	.....	.....	.....	,,	30. 6.29	,, P. 931.768	..15
16..	,, 60,000	,, 150,000	,, 29,967	..	..	..	..	.....	.....	.....	,,	31.12.29	,, P. 38.264	..16
17..	,, 1.100,000	,, 3.000,000	,, 1.422,174	18.—	18.—	18.—	5.—	Feb. 15 5.—	8.16	2.32	Sem.	31.12.29	,, 1.286.548	..17
18..	,, 100,000	,, 188,558	,, 67,105	10.—	5.—	8.50	8.—	Jul. 16 4.—	10.80	9.41	,,	30. 6.30	,, 99.643	..18
19..	,, 1.080,000	,, 6.290,000	,, 1.300,000	5.—	5.50	4.50	5.50	Jul. 28 $ 2.75	5.67	9.03	,,	30. 6.30	,, 1.418.000	..19
20..	,, 100,000	,, 5.459,623	,, 250,000	8.—	5.—	9.—	2.50	Agto. 8 $ 2.50	12.29	3.67	Anual	30. 6.30	,, 2.084.210	..20
21..	,, 500.000	,, 4.100,000	,, 250,770	8.—	3.—	8.—	4.—	Abr. 15 $ 4.—	10.58	7.27	,,	31.12.29	,, 262.654	..21
22..	,, 250,000	,, 5.922,127	,, 212,015	13.—	8.—	4.—	8.—	Jul. 7 $ 4.—	3.75	7.54	Sem.	30. 4.30	,, 941.189	..22
23..	,, 500,000	,, 9.935,227	,, 503,962	2.50	3.50	4.—	4.—	Agto. 14 2.—	8.79	10.20	,,	30. 6.30	,, 661.280	..23
24..	,, 1,500,000	,, 893,156	,, 749,690	4.—	4.—	5.—	2.—	Jun. 25 $1.—	11.17	4.81	Anual	31.10.29	,, 1.203.383	..24
25..	,, 500.000	,, 3.580,000	,, 324,222	4.—	5.—	6.—	..	.....	6.01	.....	,,	31. 8.29	,, 1.296.639	..25
26..	,, 330,000	,, 250,000	,, 347,731	9.—	10.[638]	9.[574]	..	.....	.....	.....	,,	31.12.28	,, 601.407	..26
27..	,, 800,000	,, 1.000,560	.....	1.—	1.—	1.—	..	.....	10.61	.....	,,	30. 6.29	,, 253.288	..27
28..	,, 700,000	,, 708,461	,, 102,729	..	..	..	..	.....	.....	.....	,,	31.12.28	,, 9.563	..28
29..	,, 152,157	,, 149,440	,, 100,057	5.75	6.[1914]	6.[3828]	6.[3828]	Agto. 183.[1914]	10.93	11.4	Sem.	31.12.29	,, 124.262	..29
30..	,, 25,000	,, 117,500	,, 30,999	4.—	3.50	4.—	5.—	Jul. 28 $ 2.50	9.45	12.50	,,	31.12.29	,, 55.506	..30
31..	,, 492,590	,, 4.500,000	,, 218,201	10.—	10.—	15	15.—	Mzo. 21 $ 15	9.08	9.77	Anual	31.12.28	,, 3.306.424	..31
32..	,, 963,532	,, 1.825,000	,, 176,000	4.50	4.50	3.—	2.—	Abr. 21 $2.—	.....	.....	,,	31.12.28	,, 1.222.162	..32
33..	,, 1.165,000	,, 1.000,000	,, 104,766	..	..	..	8.—	Julio 28 $4.—	.....	5.99	,,	30. 6.29	,, 2.018.750	. 33
34..	,, 250,000	,, 23,044	.....	1.—	1.25	1.50	2.	Agto. 7 1.—	8.09	10.98	,,	30. 6.29	,, 126.297	..34
35..	,, 200,000	,, 755,000	,, 36,000	16.—	16.—	20.—	14.—	Sep. 23 $ 4.—	7.26	4.32	Sem.	30. 6.29	,, 301.977	..35
36..	,, 100,000	,, 257,510	,, 34,578	..	50.—	..	..	.....	.....	.....	Anual	31.12.29	,, P. 42.490	..36
37..	,, 5.000,000 y £ 50,000	,,5) 8.395,466	,, 1.600,000	8.—	8.50	9.50	7.50	Jul. 26 $ 2.50	8.06	7.04	Sem.	31.12.29	,, 3.003.752	..37
38..	,, 1.000,000	,, 1.850,000	,, 793,876	12.—	13.[1276]	14.[702]	11.—	Agto. 30 $ 5	.....	.....	Anual	30. 6.29	,, 1.831.475	..38
39..	,, 650,000	,, 1.142,242	,, 140,000	5.50	6.—	5.—	5.—	Jul. 28 $ 2.50	10.39	11.94	Sem.	31.12.29	,, 268.588	..39
40..	,, 77,760	,, 174,362	.....	2.20	..	2.75	..	.....	8.53	.....	Anual	30. 6.29	,, 54.176	..40
41..	,,1) 100,000	,, 1) 2.327,462	,, 1) 25,065	1.75	2.—	2.—	1.—	Feb. 17 1.—	7.26	6.83	Sem.	31.12.29	,, 1) 435.402	..41
42..	.....	.....	.....	1) 1.40	1) 1.40	1) 1.40	1) 1.40	Jun. 30 0.70	8.38	8.67	.....	.....	.....	..42
43..	£ 91,173	£ 83,407	£ 60,000	3.25	3.—	4.25	3.75	Jul. 30 $1.25	7.79	6.70	Anual	31.12.29	£ 259.237	..43
44..	$ 800,000	$ 72,649	.....	..	..	..	..	.....	.....	.....	,,	31.12.28	$ 655.109	..44
45..	,, 125,000	,, 230,392	$ 120,000	..	2.—	7.—	4.—	Jun. 10 $ 2.—	.....	.....	,,	30. 6.29	,, 218.923	..45
1..	$ 25,000	$ 40,500	$ 6,389	14.—	16.—	16.—	..	.....	9.41	.....	Sem.	31.12.29	$ 11.480	.. 1
2..	,, 100,000	,, 60,315	,. 21,432	8.—	8.—	6.—	6.—	Jul. 21 $ 2.—	8.14	8.33	,,	28. 2.30	,, 118.373	.. 2
1..	$ 152,000	$ 109,075	$ 101,430	4.—	4.50	5.10	3.—	Ene. 22 $ 3.—	10.01	5.45	Sem.	31.12.29	$ 102.664	.. 1
2..	,, 10,000	,, 174,255	,, 4,465	..	..	4.—	4.—	Ago. 11 $ 2.—	5.31	5.33	Anual	31.12.29	,, 45.512	.. 2
3..	,, 380,138	,, 443,581	,, 39.033	10.—	5.—	..	..	.....	.....	.....	Sem.	30. 6.29	,, 52.723	.. 3
4..	,, 250,000	,, 1.752,842	,, 80,329	6.50	6.—	6.—	6.—	Ag. 5 $ 3.—	7.29	8.44	Anual	31.12.29	,, 400.355	.. 4
5..	,, 1.000,000	,, 100,000	,, 2,505	4.—	5.—	5.—	3.—	Jul. 28 $ 3.—	9.19	5.76	Sem.	31.12.29	,, 266.260	.. 5
6..	,, 3.495,252	,, 1.618,458	,, 205,194	2.50	5.25	4.25	2.—	Jul. 29 $ 1.—	9.37	4.56	Anual	31.12.29	,, 2.684.533	.. 6
7..	,, 320,000	,, 410,000	,, 5,008	4.—	8.—	2.—	..	.....	4.20	.....	,,	31.12.29	,, 139.741	.. 7
8..	,, 500.000	,, 489,862	,, 78,246	5.—	10.—	2)20.—	17.—	Jul. 30 $ 10.—	11.68	8.50	Sem.	31.12.29	,, 128.554	.. 8
9..	,, 153,368	,, 86,055	,, 3,630	..	1.—	..	..	.....	.....	.....	,,	30. 6.29	,, 15.806	.. 9
10..	,, 281,355	,, 592,106	.....	..	1.—	1.40	0.80	Julio 3 0.80	5.40	2.66	Anual	31.12.28	,, 546.063	..10
11..	,, 1.500.000	,, 2.141,723	,, 191,646	20.—	3)20.—	22.50	25.—	Jul. 30 $12.50	7.67	8.33	Sem.	31.12.29	,, 493.850	..11
12..	,, 490,030	,, 827,130	,, 33,925	1.75	2.25	2.50	2.50	Ago. 1.° $1.50	6.09	8.62	Anual	31.12.29	,, 519.118	..12
13..	,, 360,551	,, 872,808	,, 209,719	5.—	5 6596	6.—	6.—	Jul. 31 $ 3.—	7.47	8.45	Sem.	31.12.29	,, 263.954	..13
14..	,, 250,000	,, 1.752,842	,, 80,329	6.50	6.—	6.—	6.—	Ag. 5 $ 3.—	7.29	8.44	Anual	31.12.29	,, 400.355	..14
15..	,, 500,000	,, 416,288	,, 203,153	8.—	19.[1489]	14.[2935]	6.—	Abr. 16 $ 2.—	.....	7.65	Sem.	31.12.29	,, 385.809	..15
16..	,, 320,000	,, 1.516,241	,, 74,087	40.—	40.—	45.—	50.—	Ag. 1 $ 25.—	8.18	9.09	,,	31.12.29	,, 319.502	..16
17..	.....	,, 1.419,606	.....	..	..	..	..	.....	.....	.....	Anual	31.12.28	,, 78.524	..17
18..	,, 200,000	,, 325,000	404,962	15.—	23.[2978]	29.[2552]	4) 5.60	Jul. 24 $ 2.—	4.23	8.—	Sem.	31.12.29	,, 258.312	..18
19..	,, 284,000	,, 9,075	,, 18,386	15.—	15.—	15.—	15.—	Ene. 22 $ 15.—	4.73	4.83	,,	31.12.29	,, 176.629	..19
20..	,, 170,691	,, 167,614	.....	..	..	..	..	.....	.....	.....	Anual	31.12.29	,, 201.367	..20
21..	,, 401,049	,, 436,926	7,040	1.60	2.[0639]	2.—	3.50	Jul. 17 $ 1.50	5.78	10.29	,,	31.12.29	,, 243.931	..21
22..	,, 177,189	,, 322,640	,, 31,115	1.—	2.—	3.—	2.50	Jul. 24 $ 1.50	8.83	7.14	Sem.	31.12.29	,, 264.005	..22
23..	,, 590,000	,, 1.877,000	,, ...	2.50	2.50	2.50	1.25	Feb. 21 $ 1.25	5.97	.....	Anual	31.12.29	,, 712.772	..23

1)—Pesos de 18 peniques.

2)—Además repartió un dividendo de $ 5.— sobre 3,210 accs. nueva emisión.

3)—En el 1er. semestre de 1928 repartió además un dividendo extraordinario de $ 10.- en acciones de "La Territorial".

4)—Dividendo sobre acciones, nueva emisión.

5)—El Fondo de Reservas Extraordinarias, al 31 de Diciembre de 1929, era de $ 6.859,052.82.

COTIZACION DEL CAMBIO SOBRE LONDRES A 90 DIAS VISTA

Septbre. 9 a Septbre. 22 de 1930		9	10	11	12	13	15	16	17	18	19	20	22
En la 1.ª Rueda	Vend.	39.57	39.60	39.59	39.60	39.66	39.69	39.76	39.89	Fiestas Patrias	Fiestas Patrias	FERIADO	39.92
	Comp.	39.55	39.58	39.58	39.59	39.65	39.68	39.74	39.87				39.90
En la 2.ª Rueda	Vend.	39.57	39.59	39.59	39.63	.....	39.73	39.89	39.93				39.88
	Comp.	39.56	39.58	39.58	39.61	.....	39.71	39.88	39.92				39.86
En el cierre....	Vend.	39.59	39.60	39.60	39.64	39.68	39.71	39.91	39.94				39.88
	Comp.	39.57	39.59	39.59	39.63	39.67	39.69	39.90	39.92				39.86

CAMBIO SOBRE OTRAS PLAZAS

Septbre. 9 a Septbre. 22 de 1930	9	10	11	12	13	15	16	17	18	19	20	22
Argentina (1 Nacional)...	3.04.	3.03.	3.03.	3.04.	3.03.	3.02.	3.02.	3.01.	FIESTAS PATRIAS	FIESTAS PATRIAS	FERIADO	3.01.
Alemania (1 Marco).....	1.95.¼	1.95.¼	1.95.¼	1.95.½	1.95.½	1.95.¾	1.96.2	1.96.7				1.96.7
Bélgica (1 Belga)	1.14.½	1.14.½	1.14.½	1.14.½	1.14.½	1.14.¾	1.14.¾	1.15.				1.15.
España (1 Peseta).....	0.89.¼	0.90.	0.90.	0.90.	0.89.	0.89.½	0.89.1	0.89.				0.89.
Estados Unidos (1 Dollar).	8.19.¼	8.19.½	8.20.	8.20.	8.20.	8.22.	8.25.¾	8.26.				8.26.
Francia (1 Franco).....	0.32.2	0.32.2	0.32.¼	0.32.¼	0.32.3	0.32.3	0.32.4	0.32.4				0.32.4
Holanda (1 Florín).....	3.30.	3.30.	3.30.	3.30.	3.30.	3.30.¼	3.32.½	3.32.½				3.32.½
Italia (1 Lira)	0.42.9	0.42.9	0.42.9	0.42.9	0.43.	0.43.	0.43.¼	0.43.2				0.43.2
Suiza (1 Franco).....	1.59.¼	1.59.¼	1.59.½	1.59.½	1.59.½	1.59.¾	1.60.¾	1.60.3				1.60.3

UN PESO CHILENO VALE: Seis peniques (6d.)—$ 0.35 Nacional Argentino—0.510 Marco oro— 0.869 Belga— 1.10 Peseta — $ U. S. 0.1219 — 3.115 Franco Francés — 0.301 Florín — 2.32 Lira — 0.626 Franco-Suizo.

COTIZACIONES DE METALES

Septbre. 9 a Septbre. 22 de 1930		9	10	11	12	15	16	17	18	19	22
Estaño..	al Cont.. ...	133.5/8	133.3/8	134.½	134.3/8	133.7/8	134.¼	134.—	134.—	133.½	132.
	a Plazo.....	135.3/8	135.½	136.3/8	136.1/8	135 3/8	135.7/8	135.5/8	135.5/8	135.—	133.5/8
Cobre ..	al Cont.....	47.3/8	47.3/8	47.5/16	47.7/16	47.—	46.¼	46.1/8	46.1/8	45.11/16	45.9/16
	a Plazo	47.½	47.7/16	47.½	47.7/16	46.7/8	46.5/16	46.1/8	46.3/16	45.11/16	45.5/8
Plata ...	al Cont.....	16.5/8	16.5/8	16.¾	16.5/8	16.13/16	16.13/16	16.13/16	16.7/8	17.—	16.13/16
	a Plazo	16.5/8	16.5/8	16 ¾	16.5/8	16.13/16	16.13/16	16.13/16	16.7/8	17.—	16.7/8

El billete chileno es canjeable por Oro o por Letras sobre Londres o Nueva York a la vista pagables en Oro.—(Gold Exchange Standard.)

ESQUEMAS DE LOS GRANDES NEGOCIOS CHILENOS.

N.° 4

COMPAÑIA

DE SEGUROS LA CHILENA CONSOLIDADA

CONSTITUCION: Sociedad Anónima Chilena, autorizada por Decreto Supremo de 6 de Septiembre de 1905 y reformada por Decreto Supremo de Febrero 17 de 1926. Sucesora de la Cía. de Seguros La Chilena, fundada el año 1853.

DIRECTORIO: Presidente: Guillermo López Pérez; Vice-Presidentes: Gastón Pascal y Carlos García L.; Consejeros: Onofre Carvallo, S. Guillermo Condón, Agustín Edwards, José Fábres Pinto, Carlos David Finlay, Marcos Montt y Alberto de la Vega. Gerente: José Fábres Pinto. Sub-Gerente: Luis Soffia B.
Consejo Local de Santiago: Presidente: Carlos Eguiguren; Vice-Presidente: Julio Pereira; Consejeros: Ladislao Errázuriz y Guillermo Pérez de Arce. Gerente: Tristán Espinoza M. Visitador General: Eduardo Ugarte A.

SEDE SOCIAL: Valparaíso, Chile. Calle Cochrane N.° 791 (Edificio propio). Casilla N.° 474. Oficina en Santiago: Bandera N.° 135. Casilla N.° 996. Agencias en las principales ciudades del país.

OBJETO: Seguros contra Incendios, Riesgos Marítimos, Automóviles y Fianzas.

CAPITAL: $ 20.000,000.—

NUMERO DE ACCIONES: 500,000 de $ 40.— cada una, totalmente pagadas.

BALANCES: Anuales al 31 de Diciembre.

DIVIDENDOS: Trimestrales, en Enero, Abril, Julio y Octubre.

COTIZACIONES: Bolsa de Corredores de Valparaíso y Bolsa de Comercio de Santiago.

	1926	1927	1928	1929	1930 1.er Sem.
Precios Máximo:	$ 75.—	35.50	55.—	56.—	47.—
Precios Mínimo:	24.—	25.50	33.50	42.—	41.—
Precios Medio:	39.10	32.40	46.26	45.35	44.47

DIVIDENDOS: Por año financiero.

	2.—	4.—	4.—	4.—	2.—

PORCENTAJE DIVIDENDOS: sobre Precios Medios:

	5.11%	12.34%	8.64%	8.82%	4.49%

TABLA COMPARATIVA DE LOS RESULTADOS ANUALES:

Ejercicios	Futuros Div. año anterior	Utilidad neta.	Reservas y Varios	Dividendos	Futuros Div. año próximo.
1926	$	$ 1.251,000.—	$ 225,100.—	$ 1.000,000.—	$ 25,900.—
1927	25,900.—	2.246,861.—	224,686.—	2.000,000.—	48,075.—
1928	48,075.—	2.507,909.—	350,791.—	2.000,000.—	205,193.—
1929	150,822.—(1)	2.684,533.—	640,794.—	2.031,915.—	162,646.—

(1) Del Fondo de Futuros Dividendos del año 1928 se trasladaron las sumas de $ 19,687.— a Reservas de Primas de Incendio y $ 34,684.— a Fondo de Reserva Legal.

FONDOS ACUMULADOS:

Ejercicios	Capital	Reserva Legal	Eventualidades y varios	Total Fondos Acumulados	Reservas Técnicas
1926	$ 20.000,000.—	$ 2.188,130.—	$ 572,702.—	$ 22.715,832.—	$ 2.150,207.—
1927	20.000,000.—	6.493,878.—	307,416.—	26.801,294.—	2.080,593.—
1928	20.000,000.—	3.244,462.—(2)	1.566,532.—	24.810,994.—	2.340,543.—
1929	20.000,000.—	3.529,936.—	1.766,130.—	25.296,066.—	2.235,234.—

(2) Disminuyó la Reserva Legal por haberse transferido $ 3.474,102.— a la Cuenta Propiedades, quedando los Bienes Raíces en el Activo por el valor de la tasación fiscal, en $ 19.002,484.—

HOJAS SUELTAS, IMPRESAS EN CARTULINA, PUEDEN SOLICITARSE EN NUESTRAS OFICINAS

BONOS DEL ESTADO

CARACTERISTICAS Y COTIZACIONES DURANTE LA QUINCENA

Año de emisión	EMPRESTITOS	Interés	Amortización	Autorizado por Ley N.°	Autorizado por Ley Fecha	Monto de la emisión	Año de Vencimiento	Estado de la emisión al 31.12.29	Vencimiento de los Cupones	COTIZACIONES Septiembre 9 a Septiembre 22 de 1930 — 9	10	11	12	13	15	16	17	18	19	20	22
1919/20	Edificación Escolar...	7%	1%	3069	21. 5.916	$ 6.000,000	1947	$ 5.179,000	Jun. 30–Dic. 31	N 89	N 87	N 87	N 87	N 87	N 87	N 87	N 87	FIESTAS PATRIAS	FIESTAS PATRIAS	FERIADO	N 87
1924	Apostadero Naval....	8%	2%	3966	25. 7.923	3.800,000	1946	1.865,000	Jun. 5–Dic. 5	N100	N100	N100	N100	N100	N100	N100	N100				N100
1926	Canalización Mapocho	8%	25%	3814	29.11.921	6.100,000	1931	1.560,000	Jun. 30–Dic. 31	N100	N100	N100	N100	N100	N100	N100	N100				N100
1928	Camino Santiago–San Bernardo	8%	20%	273	24. 2.925	8.150,000	1938	8.150,000	Ene. 1–Jul. 1	N 98	V 98	V 98	V 98	V 98	V 98	V 98	V 98				V 98
1928	Camino P. Arenas–P. Natales....	8%	5%	4253	13. 1.928	2.300,000	1940	1.847,000	Abr. 3–Oct. 31	N 99½	N 99½	N 99½	N 99½	N 99½	N 99½	N 99½	N 99½				N 99½
1928	Camino San Antonio–Cartagena.....	8%	5%	4309	9. 2.928	730,000	1940	579,000	Abr. 30–Oct. 30	N 99½	N 99½	N 99½	N 99½	N 99½	N 99½	N 99½	N 99½				N 99½
1928	Camino Concepción–Talcahuano.... ...	7%	3%	4294	8. 2.928	1.900,000	1945	1.783,000	May. 30–Nov. 30	N 88	N 88	N 88	N 88	N 88	N 88	N 88	N 88				N 87
1928	Construcción Puentes.	7%	10%	367	18. 3.925	5.000,000	1938	4.250,000	May. 30–Nov. 30	N 90	N 90	N 90	N 90	N 90	N 90	N 90	N 90				N 90
1923	Obras Regadío Serie A	8%	2%	2953	9.12.914	5.606,000	1946	4.044,000	Jun. 30–Dic. 31	N 98	N 98	N 98	N 98	N 98	N 98	N 98	N 98				N 98
1925	Obras Regadío Serie B	2%	1%						Abr.30–Oct. 30	N 98	N 98	N 98	N 98	N 98	N 98	N 98	N 98				N 98
1919	Obras Regadío	7%	1%	2953	9.12.914	9 081,000	1949	7.890,000	Jun. 30–Dic. 31	N 88	N 88	N 88	N 88	N 88	N 88	N 88	N 88				N 88
1928	Obras Públicas	7%	1%	4303	15. 2.928	25.000,000	1959	24.612,000	Jun. 1–Dic. 1	T 87½	T 87½	N 87½	N 87½	N 87½	N 87	N 87	N 86				N 85
1929	Deuda Interna.....	7%	1%	4303	15. 2.928	50.000,000	1959	49.492,000	May.15–Nov. 15	N 89	N 89	N 89	N 89	N 89	N 87	N 87	N 86				N 86

CARACTERISTICAS Y COTIZACIONES DE BONOS DEL GOBIERNO DE CHILE Y DE LA CAJA DE CREDITO HIPOTECARIO EN NUEVA YORK

GOBIERNO DE CHILE

Año Emisión	Intereses	Amortización	Total de la emisión	En circulación al 31.12.29	Vencimiento	Corte de los Bonos	Fecha de pago de los cupones	COTIZACIONES Septiembre 17
			Dollars	Dollars		Dollars		Dollars
1922	7 %	2 %	18.000,000	15.888,000	1942	$ 1,000 y 500	1.° Marzo— 1.° Nov.	101½
1926	6 %	1 %	42.500,000	41.013,500	1960	$ 1,000 y 500	1.° Abril — 1.° Octubre	89½
1927	6 %	1 %	27.500,000	26.708,000	1961	$ 1,000 y 500	1.° Feb. — 1.° Agosto	....
1928	6 %	1 %	11.198,050	10.963,662	1961	$ 1,000 y 500	1.° Enero — 1.° Julio	.....
1928	6 %	1 %	16 000,00)	15.838,000	1961	$ 1,000 y 500	1.° Marzo— 1.° Sept.	.....
1929	6 %	1 %	10.000,000	9.950,000	1962	$ 1,000 y 500	1.° Marzo— 1.° Sept.	.....

CAJA DE CREDITO HIPOTECARIO

1925	6½ %	0,964 % 32 años	20.000,000	19.010,500	1957	$ 1,000 y 500	30 Junio — 31 Dic.	95
1926	6¾ %	¾% 35 años	20.000,000	19.039,500	1961	$ 1,000 y 500	30 Junio — 31 Dic.	97 3/8
1928	6 %	1 %	20.000,000	19.691,000	1961	$ 1,000 y 500	30 Abril — 31 Oct.	.....
1929	6 %	1 %	20.000,000	19.900,000	1962	$ 1,000 y 500	1.° Marzo— 1.° Nov.	.....

CARACTERISTICAS Y COTIZACIONES DE BONOS HIPOTECARIOS Y MUNICIPALES

BONOS	Interés	Amortización	Fecha de pago de los cupones	Valor de los Bonos en Circulación al 31-7-30	SEPTIEMBRE 9 A SEPTIEMBRE 22 DE 1930												T/M 1929
					9	10	11	12	13	15	16	17	18	19	20	22	
HIPOTECARIOS																	
Caja de Crédito Hipotecario..	8%	½%	30 M y 30 S.	$ 56.825,000	V 98½	V 98½	T 98½	V 98½	V 98½	N 98½	T 98½	T 98½	FIESTAS PATRIAS	FIESTAS PATRIAS	FERIADO	T 98½	100.55
	8%	1%	30 J. y 31 D.	74.434,800	N 98½	N 98½	N 98½	N 98½	N 98½	N 98½	T 98¼	V 98½				T N 98½	100.63
	7%	1%	15 E. y 15 J.	59.443,400	N 87	N 87	N 87	N 87	N 87	N 89	C 89	C 89				T 88¾	95.40
	6%	1%	30 A. y 31 O.	10.103,700	N 84	N 82	N 82	N 82	N 82	N 82	N 81	N 81				N 81	89.54
	7%	½%	.....	509.213,500	V 87	V 87	V 87	V 87	V 87	V 87	V 87	C 86¾				T 87	94.37
Banco Hipotecario de Chile...	8%	1%	31 M. y 39 S.	204.196,500	C 92½	V 92¾	N 92½	V 92½	V 92½	V 92	V 92	C 90				T 90	100.61
	7%	1%	31 M. y 30 S.	118.223,500	V 83	C 81½	C 81½	T 81½	N 81½	N 81	N 81	N 80				N 80	94.10
Banco Hipotecario Valparaíso.	8%	1%	30 J. y 31 D.	34.076,000	V 94	V 93¾	V 93½	V 92½	V 92	C 92¾	V 92¾	V 92				V 92	100.41
	7%	1%	30 J. y 31 D.	449,000	C 88	C 88	C 88	C 88	C 88	C 88	C 88	C 88				C 88	96.44
				En circulación 31-12-29													
MUNICIPALES																	
Municipalidad de Valparaíso..	8%	2¼%	1.° M. y 1.° S.	2.088,500	V 99	V 99	V 99	V 99	V 99	V 99	V 99	V 99				V 99	99.72
	7%	3%	1.° M. y 1.° S.	650,600	N 94	N 94	N 94	N 94	N 94	N 94	N 94	N 94				N 94	93.07
Municipalidad de Viña del Mar.	8%	1%	1.° E. y 1.° J.	1.500,400	N 94½	N 94½	N 94½	N 94½	N 94½	N 94½	N 94½	N 94½				N 94½	97.92
VARIOS																	
Avda. España (Camino Plano)..	8%	1%	1.° E. y 1.° J.	5.220,000	V 94	V 94	V 94	V 94	V 94	V 94	V 94	V 94				V 94	00.01

ESTADO DE LA EMISION DE BONOS HIPOTECARIOS AL 31 DE AGOSTO DE 1930.

CAJA DE CREDITO HIPOTECARIO

Series Int.	Series Amor.	Plazo	Saldos en 31 Julio 1930	Emitidos en Agto. 1930	Amortizados en Agto. 1930	Saldos en 31 Agto. 1930
		Años	$	$	$	$
8%	½%	36½	56.825,000	.....	543,500	56.281,500
8%	1¾	28½	74.434,800	.....	284,700	74.150,100
7%	½%	30½	509.213,500	12.246,000	1.016,500	520.443,000
7%	1¾	22	59.443,400	.....	50,800	59.392,600
6%	1%	33	10.103,700	90,000	19,000	10,174.700
5%	1%	36½	4.411,000	.....	.....	4.411,000
5%	2%	25½	4.011,700	.....	19,000	3.992,700
	TOTALES..		$ 718.443,100	$ 12.336,000	$ 1.933,500	$ 728.845,600

BANCO HIPOTECARIO—VALPARAISO

Series Int.	Series Amor.	Plazo	Saldos en 31 Julio 1930	Emitidos en Agto. 1930	Amortizados en Agto. 1930	Saldos en 31 Agto. 1930
		Años	$	$	$	$
8%	1%	28½	34.076,000	1.205,000	111,000	35.170,000
8%	2%	21	2.420,000	.....	18,000	2.402,000
7%	1%	30½	449,000	.....	.....	449,000
	..	..	.....	.....	.....	.....
....	.....	.....	$ 36.945,000	$ 1.205,000	$ 129,000	$ 38.021,000

BANCO HIPOTECARIO DE CHILE

Series Int.	Series Amor.	Plazo	Saldos en 31 Julio 1930	Emitidos en Agto. 1930	Amortizados en Agto. 1930	Saldos en 31 Agto. 1930
		Años	$	$	$	$
8%	1%	28½	204.196,500	.....	571,500	203.625,000
7%	1%	21	118.223,500	2.234,000	97,000	120.360,500
8%	2%	25	616,900	.....	.....	616,900
7%	2%	25	1.673,000	.....	6,000	1.667,000
6%	2%		210,000	.....	.....	210,000
8%	H.N.1%		1.928,500	.....	25,500	1.903,000
....			$ 326.848,400	$ 2.234,000	$ 700,000	$ 328.382,400

H. N.) Emisión del Banco Hipotecario Nacional.

BANCO CENTRAL DE CHILE

Tabla que contiene las cifras más importantes de los balances semanales.

ACTIVO	En millones de pesos				PASIVO	En millones de pesos			
	Agto. 22	Agto. 29	Sept. 5	Sept. 12		Agto. 22	Agto. 29	Sept. 5	Sept. 12
Caja en oro.....	63.0	63.0	63.0	61.7	Billetes del Banco..	313.8	321.1	326.3	315.2
Depósitos a la vista en el exterior	207.4	214.9	211.9	221.7	Depósitos de Bancos.....	53.9	58.9	55.1	62.9
Depósitos a plazo en el exterior.....	102.0	102.0	130.0	125.4	Depósitos del Gobierno en moneda chilena.	0.8	1.0	1.5	2.4
Oro dep. en el exterior por cta. del Fisco.....	105.2	86.4	83.5	83.1	Depósitos del Gobierno en moneda extranjera	105.2	86.4	83.5	83.1
Redescuentos a Bancos.....	65.0	66.7	44.4	38.9	Depósitos de Reparticiones del Gobierno	3.3	2.7	2.4	2.3
Descuentos al público	10.1	10.4	10.1	9.3	Depósitos del público	3.7	2.3	2.3	2.5
Bonos Fiscales.....	28.5	28.5	28.5	28.5	Capital.....	90.8	90.8	90.8	90.8
Bienes Raíces.....	12.5	12.5	12.5	12.6	Reservas	23.6	23.6	23.6	23.6
Porcentaje					**Porcentaje**				
Reserva Legal contra Billetes y Dedósitos.....	69.20%	69.54%	68.40%	71.05%	Reserva Legal considerando el oro depositado a plazo en el exterior....	96.32%	95.94%	101.87%	103.49%

BOLSA DE CORREDORES

SOCIEDAD AUSTRAL DE ELECTRICIDAD

En conformidad a la Ley, se avisa que, con esta fecha, ha sido autorizada la cotización, al contado y a plazo, de las acciones de esta Sociedad, autorizada por Decreto Supremo N.° 1,676 de 23 de Septiembre de 1926.

Valparaíso, 11 de Septiembre de 1930.

MOVIMIENTO DE SALITRE EN AGOSTO DE 1930.

(Según datos oficiales de la Asociación de Productores de Salitre de Chile).

COMPAÑIAS	Existencia al 31/7-30	Elaborado en Agosto	Exportado en Agosto	Existencia al 31/8-30
	EN TONELADAS METRICAS			
Agua Santa	58.505	4.911	4.631	58.785
Aguas Blancas	12.830	.....	.....	12.830
Alianza	120.501	12.276	520	132.257
Angela	18.938	2.905	.....	21.843
Anglo-Chilean	153.968	46.442	20.501	179.909
Anita	27.356	2.500	.....	29.856
Astoreca	35.887	4.845	863	39.869
Astoreca y Urruticoechea	35.764	3.565	.....	39.329
Asturias	9.670	.....	.....	9.670
Aurrerá	9.589	.....	.....	9.589
Chilena	12.453	.....	.....	12.453
Cicarelli, M.	3.469	.....	.....	3.469
Societé Nitratiere du Condor.	12.034	1.890	.....	13.924
Cota y Bonasort	20.773	.....	.....	20.773
Granja	23.432	.....	.....	23.432
Iberia	19.577	.....	2.582	16.995
Junín	43.305	4.080	.....	47.385
Keryma	15.043	1.635	.....	16.678
Lagunas Nitrate Co.	5.192	.....	406	4.786
Lagunas Syndicate	1.954	.....	1.067	887
Lautaro	478.252	40.418	15.330	503.340
Liverpool	76.198	12.300	3.555	84.943
Loa	78.249	.....	.....	78.249
Marincovic Hnos.	1.887	.....	.....	1.887
Moro, L. J.	65	.....	.....	65
New Paccha & Jazpampa	4.378	.....	.....	4.378
Nueva Tamarugal	69.126	.....	1.853	67.273
Nueva Castilla	29.426	3.530	2.034	30.922
Pan de Azúcar	21.209	3.888	.....	25.097
Renacimiento	4.984	.....	.....	4.984
Rosario	35.069	2.585	1.524	36.130
Sabioncello, S.	17.439	10.000	.....	27.439
Taltal	72.254	9.213	.....	81.467
Cía. Com. y Sal. de Tarapacá	62.168	8.264	159	70.273
Tarapacá y Tocopilla	83.747	12.627	153	96.221
Tocopilla	140.576	14.592	10.870	144.298
Sal. Vuskovic	941	.....	.....	941
De la Fuente, Gajo y Cía.	1.340	.....	.....	1.340
Totales	1.817.548	202.466	66.048	1.953.966
Totales en Julio	.....	**199.284**	**136.595**	.....

Oficinas elaborando en Agosto	32
En el mes anterior	33
Paralizó su elaboración	1

COMPAÑIAS	OFICINAS
Cía. de Salitres y F. C. de Agua Santa	Constancia

INFORMACIONES VARIAS

EL IMPUESTO SOBRE OPERACIONES A PLAZO.

Consultada por la Bolsa de Corredores y por intermedio de la Inspección de Sociedades Anónimas y Operaciones Bursátiles, la Dirección General de Impuestos Internos, en oficio de fecha reciente, ha hecho la siguiente aclaración referente al pago del impuesto sobre las operaciones a plazo, gravadas por el N.º 103 del Art. 7.º de la Ley 4460: "En los casos en que las operaciones se efectúan por las Bolsas de Corredores, la contribución se paga por estas Instituciones, las que, a su vez, la descuentan a los vendedores. Si la operación se ejecuta en privado, con o sin intervención de Corredores, el impuesto debe satisfacerse igualmente por el vendedor. En ningún caso, pues, es de cargo de los intermediarios. La forma de pago está determinada por el Art. 37 de la Ley N.º 4460".

El artículo 103 de la Ley 4460, que fija el monto del impuesto, es el siguiente:

"Operaciones a plazo, verificadas en reuniones públicas de Bolsas de Comercio o de Corredores, o en privado, sean que intervengan o nó corredores, sobre los valores, acciones o efectos públicos, pagarán el impuesto que se expresa sobre el monto efectivo de cada operación o de la prórroga de la misma, sin perjuicio de la contribución que corresponda en conformidad a los números 85, 155 y 162:

a) Acciones de Sociedades Anónimas o de responsabilidad limitada, o en comandita, 20 centavos por cada 1,000 pesos o fracción;

b) Billetes de Bancos extranjeros o monedas extranjeras, sobre su equivalente en moneda nacional, 5 centavos por cada 1,000 pesos o fracción;

c) Letras de cambio, 5 centavos por cada 1,000 pesos o fracción; y

d) Letras de crédito hipotecario o comerciales, 5 centavos por cada 1,000 pesos o fracción".

BANCO CENTRAL DE CHILE.

Tasas de Descuento.—El 4 de Agosto último, el Directorio del Banco Central de Chile elevó las tasas de descuento y redescuentos vigentes desde el 22 de Octubre de 1928. Damos a continuación un cuadro que contiene las diversas tasas fijadas por el Banco desde su fundación:

En vigencia desde:	Bancos Accionistas	Instituto de Crédito Industrial.	Público.
1926 — Enero 11	9 %	.....	.....
1926 — Enero 25	8 %	.....	.....
1926 — Febrero 1.º	8 %	.....	10 %
1926 — Agosto 9	8 %	.....	9 %
1926 — Septiembre 27	7-½ %	.....	8-½ %
1927 — Marzo 7	7 %	.....	8 %
1927 — Diciembre 12	6-½ %	.....	7-½ %
1928 — Octubre 22	6 %	.....	7 %
1929 — Marzo 5	6 %	6-½ %	7 %
1930 — Agosto 4	7 %	7-½ %	8 %

BOLSA DE CORREDORES

COMPAÑIA DE SEGUROS "LA MUNDIAL"

En conformidad a la Ley, se avisa que, desde esta fecha, ha sido autorizada la cotización, al contado y a plazo, de las acciones de esta Compañía, autorizada por Decreto Supremo N.º 2229 de fecha 10 de Noviembre de 1915.

Valparaíso, 23 de Septiembre de 1930.

BOLSA DE CORREDORES

Compañía de Seguros "La Unión Nacional"

En conformidad a la Ley, se avisa que, desde esta fecha, ha sido autorizada la cotización, al contado y a plazo, de las acciones de esta Compañía, autorizada por Decreto Supremo N.º 1592 de fecha 10 de Agosto de 1916.

Valparaíso, 23 de Septiembre de 1930.

Abreviaturas:
T = tonelada
Q = quintal español

PRODUCCION DE LAS COMPAÑIAS MINERAS

Abreviaturas:
K = kilo
O = onza

		Total 1928	Total 1929	1930 Enero	Febrero	Marzo	Abril	Mayo	Junio	Julio	Agosto	Sepbre.	Octbre.	Novbre.	Dicbre.	Total producciones avisadas
Araca	Barrilla estaño T.	2.621	3.171	265	241	215	210	200	215	216	183	.....	.....	.....	.....	1.745
Cerro Grande	Barrilla estaño Q.	13.820	14.020	2.036	2.001	2.124	2.105	1.821	1.532	1.762	1.625	.....	.....	.....	.....	15.006
Colquiri	„ „ „	12.484	11.396	520	915	591	195	217	330	.....	.....	.....	.....	.....	.....	2.768
Condoriaco	Plata K.	2.691	3.330	.....	.....	.....	.....	.....	.....	.....	.....	.....	.....	.....	.....	.....
	Oro „	42. 63	27. 40	.....	.....	.....	.....	.....	.....	.....	.....	.....	.....	.....	.....	.....
Disputada	Conc. de Cobre.. T.	21.539	23.320	1.719	1.715	2.205	1.802	903	1.243	1.235	1.229	.....	.....	.....	.....	9.588
Gatico	Cobre „	3.204	3.224	318	234	300	240	305	305	300	201	.....	.....	.....	.....	12 052
Guanaco	Metales 21 % K.	366.952	91.900	(1)	(1)	(1)	(1)	(1)	(1)	.....	.....	.....	.....	.....	.....	.....
Huanuni	Barrilla estaño Q.	22.392	12.151	.....	.....	.....	.....	.....	.....	.....	.....	.....	.....	.....	.....	.....
	Estaño ½ bar. „	9.168	12.603	.....	.....	.....	.....	.....	.....	.....	.....	.....	.....	.....	.....	.....
	Plata O.	56.470	.....	.....	.....	.....	.....	.....	.....	.....	.....	.....	.....	.....	.....	.....
	Cobre K.	5.000	.....	.....	.....	.....	.....	.....	.....	.....	.....	.....	.....	.....	.....	.....
	Concentrados T.	9.549	4.656	.....	.....	.....	.....	.....	.....	.....	.....	.....	.....	.....	.....	.....
	Plata y zinc.															
Lebu	½Carbón T.	1.809	.....	.....	.....	.....	.....	.....	.....	.....	.....	.....	.....	.....	.....	.....
Min. e Industrial	„ T.	779.139	847.629	73.101	73.101	73.102	73.863	73.863	73.865	.....	.....	.....	.....	.....	.....	440.896
Monserrat	Estaño „	.....	.....	98	83	75	78	.....	.....	.....	.....	.....	.....	.....	.....	334
Morococala	Barrilla estaño Q.	39.803	45.068	4.156	4.572	4.058	4.476	3.915	3.757	1.938	1.483	.....	.....	.....	.....	28.355
Ocuri	„ „ „	11.000	10.005	655	600	570	690	420	580	550	470	.....	.....	.....	.....	5.535
Oploca	„ „ „	103.510	112.770	8.690	8.250	8.820	7.370	7.370	7 370	7.260	7.488	.....	.....	.....	.....	62 610
Oruro	Barrilla „ T.	1.600	1.475	120	140	120	150	150	165	209	210	.....	.....	.....	.....	1.245
	Plata K.	13.630	14.788	1.296	1.249	898	1.192	1.190	1.075	1.064	822	.....	.....	.....	.....	8.790
Patiño 1.ª Quincena	Estaño fino T.			749	801	622	831	834	600	640	578	.....	.....	.....	.....	11.302
2.ª Quincena	Estaño fino „	17.089	21.260	951	777	983	798	718	710	710	.....	.....	.....	.....	.....	1.774
Plomo, Fund. Nac. de	Concentrados 52% „	1.784	1.762	210	208	.....	.....	.....	.....	.....	.....	.....	.....	.....	.....	6.361
Poderosa Mining Co.	Conc. de Cobre.. „	12.575	14.263	990	784	804	843	784	784	784	588	.....	.....	.....	.....	207.584
Schwager	Carbón „	418.530	477.962	41.803	36.516	23.316	34.904	31.708	39.337	.....	.....	.....	.....	.....	.....	17.743
Tocopilla	Metales cobre „	31.603	32.252	2.535	2.320	2.570	2.161	2.319	2.057	2.050	1.731	.....	.....	.....	.....	

Observaciones.—1) Producción paralizada por construcción de una nueva planta.

THE LAUTARO NITRATE COMPANY LTD.

COTIZACIONES DE LONDRES

Septbre. 9 de 1930	£ 3.19/32
„ 10 „ „	„ 3.17/32
„ 11 „ „	„ 3.17/32
„ 12 „ „	„ 3.½
„ 15 „ „	„ 3.½
„ 16 „ „	„ 3.½
„ 17 „ „	„ 3.3/8
„ 22 „ „	„ 3.3/8

PATIÑO MINES & ENTERPRISES CONS. (INC.)

COTIZACION DE NUEVA YORK

Fecha	Comprador	Vendedor
Sept. 9 de 1930	$ U/S. 16.1/8	$ U/S. 17.—
„ 10 „ „	„ „ 16.¼	„ „ 17.¾
„ 11 „ „	„ „ 16.¼	„ „ 17.½
„ 12 „ „	„ „ 16.¼	„ „ 17.¾
„ 15 „ „	„ „ 16.¼	„ „ 16.½
„ 16 „ „	„ „ 16.1/8	„ „ 16.3/8
„ 17 „ „	„ „ 16.	„ „ 16.½
„ 22 „ „	„ „ 15.¼	„ „ 15.3/8

THE LAUTARO NITRATE CORPORATION

(DELAWARE)

COTIZACIONES DE LONDRES

Sept. 9 de 1930	U. S. $ 5.½
„ 10 „ „	„ „ „ 5.½
„ 11 „ „	„ „ „ 5.¾
„ 12 „ „	„ „ „ 5.¾
„ 15 „ „	„ „ „ 5.¾
„ 16 „ „	„ „ „ 6.1/8
„ 17 „ „	„ „ „ 6.¼
„ 22 „ „	„ „ „ 6.—

CHARLAS COMERCIALES

POLITICA PORTUARIA

En 1910, una ley de la República, creó una Comisión de Puertos, para estudiar un plan general de obras portuarias en Chile, y también los proyectos definitivos de Valparaíso y San Antonio, que la misma ley de puertos ordenaba construir.

La creación de esta Comisión de Puertos vino a poner término a una situación de desbarajuste y desorientación que existía en el país con relación a sus necesidades portuarias.

Antes de 1910, cada región interesada, y a veces simplemente los políticos, daban batalla porque se realizase tal o cual puerto. En Valparaíso fué donde se sintió con mayor fuerza la anarquía.

La Comisión de Puertos, de la que tuve el honor de formar parte, inició sus estudios, con el de un plan general de obras portuarias, estudiando concienzudamente a la luz de la estadística las zonas de atracción de cada puerto, como también el aspecto internacional de los que por su situación geográfica podían atraer el tráfico de los países limítrofes.

En el estudio de los proyectos de puertos se procuró en lo posible encuadrarse dentro de la capacidad económica de cada puerto, entendiendo por tal el capital que puede invertirse para ser financiado por las propias entradas del puerto, dejando de ser como sucedía entonces con las obras públicas, una carga para el Erario.

Con este criterio como base, se comprende que no siempre es posible realizar grandes obras, monumentales, de acuerdo con la fantasía de los habitantes, pero reñidas con la lógica y los principios económicos más fundamentales.

Esto no obsta, para que en casos determinados, en que hay un interés nacional colectivo, como en el caso de Valparaíso, por ejemplo, pueda el Estado otorgar su protección construyendo parte de las obras a fondo perdido, ya que hay interés general del país en que Valparaíso sea un puerto de primer orden.

La Comisión de Puertos entregó los proyectos definitivos para Valparaíso y San Antonio, de acuerdo con los cuales se han construído dichos puertos.

También se aprobó un proyecto de canalización del río Valdivia y mejora del puerto de Corral, hecho por el que habla, hace años atrás, y que hoy se está realizando con éxito.

Posteriormente se realizaron los estudios para Antofagasta y Constitución, ambos en ejecución, y para Puerto Montt, cuya construcción acaba de contratarse.

Se llegó así a fijar seis grandes puertos de atracción internacional que se denominaron de primer orden, y que son:

1) Arica.—2) Antofagasta.—3) Valparaíso.—4) Talcahuano.—5) Lebu.—6) Valdivia.
Los dos primeros interesan a Bolivia, ligados ya por ferrocarriles.
Los otros cuatro interesan a la República Argentina:
Valparaíso, con el transandino por Uspallata.
Talcahuano, con el transandino por Antuco.
Lebu, con el de Lonquimay.
Valdivia, por Nahuelhuapi.
Como puertos que siguen en importancia, pero sin aspecto internacional, se clasifican:
7) Iquique—8) Coquimbo.—9) Punta Arenas.

Y como puertos de cabotaje:
San Antonio.—Constitución.—Puerto Saavedra.

Como una observación general cábeme decir que se critica a menudo la política portuaria nacional, porque se dice que se habilitan muchos puertos, debiendo por el contrario, tener muy pocos y de mayor importancia.

A este respecto debe tenerse presente que si bien es cierto que si hay ventajas en tener puertos de gran tráfico, no debe olvidarse que la especialísima configuración de nuestro país con su larga faja angosta, hace muy difícil obtenerlo.

Del plan general proyectado se han realizado las siguientes obras, con un valor aproximado de:

Valparaíso	$ 180.000,000.—
San Antonio.	44.000,000.—
Antofagasta	140.000,000.—
Iquique	50.000,000.—
Arica	40.000,000.—
Talcahuano	32.000,000.—
Lebu	30.000,000.—
Valdivia.	28.000,000.—
Constitución	10.000,000.—
Puerto Montt	10.000,000.—
	$ 564.000,000.—

Realizado este vasto programa, quedará nuestro país en excelentes condiciones para atender al desarrollo de su comercio marítimo y conservar su predominio comercial en el Pacífico del sur.

Eduardo Reyes Cox.

SOCIEDADES ANONIMAS

Avisos publicados durante la quincena.

CITACIONES A JUNTAS DE ACCIONISTAS

Soc. Agrícolas y Ganaderas.

Soc. Ganadera Cisnes	Sept.	29	3	P.	M.		Sus oficinas Urriola 142, Valparaíso.
Soc. Ganadera Gente Grande	„	30	5	„	„		Salones Bolsa de Comercio, Santiago.
Cía. Agrícola de Vallenar	„	30	3	„	„		Sus oficinas Bandera 575, Santiago.

Cías. de Ascensores.

Cía. Ascensores Mecánicos de Valp.	„	29	2½	„	„	„ „	Prat 898, Valparaíso.

Cías. Industriales y Varias.

Cía. Exp. de las Salinas de Pta. de Lobos.	„	22	3	„	„	„ „	Av. Errázuriz esq. Melgarejo Valp.
Cía. Chilena de Electricidad Ltda.	„	26	3	„	„	„ „	Sto. Domingo 789, Santiago.
Cía. de Tracción y Alumbrado de Stgo.	„	26	2½	„	„	„ „	Sto. Domingo 789, Santiago.
Soc. Industrial de Los Andes	„	29	5	„	„	„ „	Blanco 809, Valparaíso.
Cía. General de Electricidad Industrial	„	29	4	„	„	„ „	Teatinos 370, Santiago.
Soc. Fca. Nac. de Envases y Enlozados.	„	30	2½	„	„	„ „	Avenida Francia 994, Valparaíso.

CIERRE DE REGISTROS

Soc. Agrícolas y Ganaderas.

Soc. Ganadera Gente Grande	Desde el	9	de	Sept.		al	30	de	Sept. inclusive.
Soc. Ganadera Cisnes	„	„ 17	„	„		„	30	„	„ „

Cías. de Ascensores.

Cía. de Ascensores Mecánicos de Valp.	„	„ 20	„	„		„	29	„	„ „

Cías. Industriales y Varias.

Cía. Chilena de Electricidad Ltda.	„	„ 11	„	„		„	30	„	„ „
Cía. Exp. de las Salinas de Pta. de Lobos.	„	„ 12	„	„		„	21	„	„ „
Soc. Fca. Nac. de Envases y Enlozados.	„	„ 18	„	„		„	30	„	„ „
Cía. Industrial de Catres	„	„ 22	„	„		„	29	„	„ „
Soc. Fca. de Cemento de El Melón	„	„ 25	„	„		„	1.º	„	Octubre „
Soc. Industrial de Los Andes	„	„ 26	„	„		„	28	„	Sept. „

DIVIDENDOS ANUNCIADOS EN LA QUINCENA

Soc. Agrícolas y Ganaderas

Soc. Ganadera de Laguna Blanca	Sept.	16	£ 0. 1. 6	Banco Anglo Sud Americano Ltdo.

Cías. Industriales y Varias.

Cía. Chilena de Tejidos	„	22	$ 3.—	Banco Anglo Sud Americano Ltdo.
Cía. Exp. de las Salinas de Pta. de Lobos.	„	23	4.—	Sus oficinas Valparaíso.
Cía. Industrial de Catres	„	29	1.—neto	Banco Español-Chile.
Soc. Fábrica de Cemento de El Melón	Oct.	1.º	2.—	Banco de Chile.

DIVIDENDOS REPARTIDOS EN MONEDA CORRIENTE

Fecha	COMPAÑIAS	Número de acciones	Dividendo por Acción	TOTAL del Dividendo
1930	**Cías. Industriales y Varias.**			
Sept. 22	Cía. Chilena de Tejidos	50.000	$ 3.—	$ 150.000.—
„ 23	Cía. Exp. de las Salinas dePunta de Lobos	18.000	4.—	72.000.—
				$ 222.000.—

DIVIDENDOS REPARTIDOS EN MONEDA ESTERLINA

Fecha	COMPAÑIAS	Número de Acciones	DIVIDENDO POR ACCION					TOTAL del Dividendo
			Cantidad	Cambio	M/C.	Impuesto Renta 6 %	Líquido.	
1930	**Soc. Agrícolas y Ganaderas.**							
Sept. 16	Soc. Ganadera de Laguna Blanca	230.000	£ 0. 1. 6	$ 39.60	$ 2.97	$ 0.1782	$ 2.7918	$ 683.000.—
								$ 683.000.—

DIRECCIONES DE ACCIONISTAS

DE LA

BOLSA DE CORREDORES DE VALPARAISO

BOLSA DE CORREDORES
VALPARAISO
Oficina: Edificio de la Bolsa
4.º Piso
Teléfono Inglés 2395 Auto
Casilla 825

H. J. TANNER y Cía.

BOLSA DE COMERCIO
SANTIAGO
Oficina: Calle La Bolsa, 88
Teléfono Inglés 83604
" Nacional 60
Casilla 2394

Se encargan de la Compra-Venta de

Acciones, Bonos y Letras de Cambio

CONTRATACION DE PRESTAMOS HIPOTECARIOS Y CONVERSION
DE DEUDAS, CANCELACION DE HIPOTECAS, Etc., Etc.
INVERSIONES EN EL EXTRANJERO, Etc.

Telegramas: TANNER BOLSA :: Cables: "TANCAR" :: Códigos: Peterson Bentley

DAVIES Y CUMBER
EDIFICIO BANCO ANGLO-SUD AMER. LTDO.
4.º Piso, Oficina 5 - Casilla 218.

LOPEZ Y ANDUEZA
EDIFICIO BOLSA DE CORREDORES
2.º Piso, Oficina 26 - Teléfono 2710 - Casilla 400.

JULIO DITTRICH
Casilla 348.

MEDLAM & Cía.
EDIFICIO BANCO ANGLO-SUD AMER. LTDO.
4.º Piso, Oficina 4 - Teléfono 3317 - Casilla 3653.

HAMBROOK & Cía.
EDIFICIO BOLSA DE CORREDORES
Oficina 12 - Teléfono 4930 - Casilla 152.

PETRINOVIC Y COLLOVICH
PRAT, 261
Teléfono 3682 Casilla 1357.

FEDERICO HOFFMANN F.
EDIFICIO CAJA NACIONAL DE AHORROS
Oficina 72 (7.º Piso).

ALFREDO POLANCO G.
PRAT, 173.
5.º Piso, Oficina 59 - Teléfono 2542 - Casilla 671.

HOWARD HERMANOS
EDIFICIO BOLSA DE CORREDORES
2.º Piso - Teléfono 2466 - Casilla 535.

SOFFIA y Cía.
EDIFICIO BOLSA DE CORREDORES
3.er Piso, Oficina 43 - Casilla 1356.

J. E. LIND
EDIFICIO BOLSA DE CORREDORES
Oficina 39 A. 3.er Piso. Casilla 382.

ALBERTO J. WALLS
EDIFICIO BOLSA DE CORREDORES
Oficina 45 3.er Piso Casilla 1375.

COMPAÑIA NACIONAL
DE
SEGUROS GENERALES

La Chilena Consolidada

(Fundada en 1853)

CAPITAL PAGADO:
20 MILLONES DE PESOS

VALPARAISO
Cochrane 971 :-: Casilla 474

SANTIAGO
Agustinas 1165 :-: Casilla 908

COMPAÑIA SUD-AMERICANA DE VAPORES

FUNDADA EN 1872

MANTIENE LOS SIGUIENTES SERVICIOS:

A LA
HABANA Y NUEVA YORK

Próximas salidas:

"ACONCAGUA"	Octub.	18
"TENO"	Nov.	15
"ACONCAGUA"	Dic.	13
"TENO"	Enero	10

AL
PERU Y GUAYAQUIL

Próximas salidas:

"PALENA"	Oct.	2
"BIO-BIO"	„	9
"MAPOCHO"	„	16
"CAUTIN"	„	23

OFICINA DE LA COMPAÑIA:
Blanco, 895
VALPARAISO

BABURIZZA, PETRINOVIC y Cía.

VALPARAISO - SANTIAGO - ANTOFAGASTA

Importadores y Exportadores

Agentes Generales para Chile del LLOYD YUGOSLAVO

Carbón West Hartley, Coke y para Fragua,
Maquinarias y Herramientas para Oficinas
Salitreras y Minas.

Agentes Exclusivos para Chile
— DE —
Norwegian Explosives Industries Ltd., Oslo
The International Goodrich Corporation.
Orenstein & Koppel.
Worthington Pump & Machinery Corporation.
Viña Concha y Toro.

Oficina en Londres: BABURIZZA & Co. Ltd.,
54, LEADENHALL Street, E. C. 3.

Compañía Carbonífera y de Fundición Schwager

CARBON DE SUS MINAS DE PUCHOCO - CORONEL
CALORIAS 7,500
Vendedores de Carbón Schwager:

Arica: Señores Barber & Zalles, Casilla 115.
Iquique: Señores Duncan, Fox & Cía.
Mejillones: Señores Gibbs & Cía.
Antofagasta: Señores Duncan, Fox & Cía.
Tocopilla: Señores Baburizza, Lukinovic & Cía.
Chañaral: Señores Sheriff Hnos.
Taltal: Cía. Salitrera de Taltal.
Coquimbo: Señor J. J. Mac-Auliffe.
Valparaíso: Cía. Carbonífera y de Fundición Schwager, Calle Prat N.° 178.
Santiago: Cía. Carbon. y de Fund. Schwager, Edificio de la Mutual de la Armada y Ejército, Calle Nueva York esq. de La Bolsa. Teléfono 5942, Casilla 3030.
San Antonio: Cía Carbonífera y de Fundición Schwager.
Concepción: Señores Ignacio Ibieta & Cía. Calle O'Higgins 776, Teléfono 77.
Coronel: Cía. Carbonífera y de Fundición Schwager.
Liverpool: Señores Duncan, Fox & Cía. Cunard Building
Londres: Señores Duncan, Fox & Cía. 29, Great S. Helens.

Vendedor al Detalle: Señor David Luco H., Calle Blanco N.° 889. Teléfono 3387 Auto.

ANALISIS DE CARBON SCHWAGER:

Calorías	7,562.	Carbono	52.90 %
Coke	57.50 %	Mat. Volátil	39.35 %
Azufre	1.03 %	Cenizas	4.60 %
		Agua	2.15 %

ALGUNOS CONSUMIDORES IMPORTANTES DE CARBON SCHWAGER:

Armada Nacional, Ferrocarriles del Estado, Compañía de Gas de Valparaíso, Santiago y Concepción, Soc. Anón. Comercial Braun & Blanchard, Sociedad Anónima Ganadera y Comercial Menendez Behety, The Pacific Steam Navigation Company, The Nautilus S. S. Co. Ltd. (Gulf Line) Cía. Alemana de Vapores Kosmos, Hamburg-Amerika Linie, Lautaro Nitrate Co. y S. Pearson & Son (C. D.) Ltd.

Consuma PRODUCTOS CHILENOS y cumplirá Ud. un DEBER de PATRIOTISMO

PERFUMERIA

AGUA DE COLONIA "MIRAMAR"
En botellas litreras, latas de 10 litros y tambores de 200 litros.

AGUA DE COLONIA "MONTEMAR"
Frascos de 1, ½ y ¼ de litro.

AGUA DE COLONIA "VIÑA DEL MAR"
La más fina y persistente.
En frascos de 1, ½ y ¼ de litro y envases de lujo de diferentes precios.

LOCIONES "R. A. V." Al Heliotropo, Violeta, Quinina, Piel de España y Quinina al Ron.

DENTIFRICO "R. A. V." Aromático y desinfectante.

PRODUCTOS QUIMICOS Y FARMACEUTICOS
Tinturas y Extractos Oficinales.
Jarabes Medicinales, Eter Sulfúrico, Cloral y Cloroformo del Cloral.

LICORES
OLD TOM GIN C. R. A. V. CHERRI BRANDI RON JAMAICA
PIPPERMINT MANDARIN LICOR DE NARANJA

JARABES
Jarabes VIÑA DEL MAR para preparar bebidas naturales de:
Naranjada Limonada Mandarina
Boldo Chirimoya Durazno
Fresa Frambuesa Guinda
Goma Granadina Grosella
Ginger Ale Horchata Kola
Maqui Matico Menta
Pera Plátano Piña
Tutti Frutti Uva Vainilla Zarzaparrilla

Productos de la COMPAÑIA DE REFINERIA DE AZUCAR DE VIÑA DEL MAR

BANCO DE A. EDWARDS y Cía.

SUCESORES DE A. EDWARDS y Cía.
SUCESORES DE AGUSTIN EDWARDS OSANDON
ESTABLECIDO EN 1846

CAPITAL	$	25.000,000.00
FONDO DE RESERVA	,,	6.250,000.00
FONDO DE RESERVA ADICIONAL	,,	11.350,000.00
FONDO PARA FUTUROS DIVIDENDOS	,,	249,049.62
	$	42.849,049.62

DIRECTORES:

Agustín Edwards, Presidente
Arturo Lyon Peña
Howard Nation
Carlos García L.
Juan C. Fischer

Carlos R. Edwards, Vice-Presidente
David C. Duncan
Ricardo E. Searle
Nicanor Señoret.

Oficina de Valparaíso:
NICANOR SEÑORET
Director Gerente
GUSTAVO OLIVARES-JORJE DITTBORN
Sub-Gerentes.

Oficina de Santiago
RICARDO E. SEARLE
Director-Gerente
ROBERTO E. LEAY-RAFAEL PRIETO
Sub-Gerentes.

BANCO ESPAÑOL - CHILE

CAPITAL PAGADO: ..... **$ 36.000,000.—**

FONDO DE RESERVA ..... **$ 7.000,000.—**

OFICINAS PRINCIPALES: VALPARAISO (Casa Matriz) Y SANTIAGO.

SUCURSALES ..... IQUIQUE, COQUIMBO, VALPARAISO-ALMENDRAL, LOS ANDES, SAN FELIPE, SANTIAGO-ESTACION, RANCAGUA, RENGO, SAN FERNANDO, CURICO, TALCA, LINARES, CHILLAN, CONCEPCION, TALCAHUANO, LOS ANGELES, ANGOL, TRAIGUEN, VICTORIA, LAUTARO, TEMUCO, VALDIVIA Y MAGALLANES.

COMISIONES DE CONFIANZA

Mantiene a disposición del público un servicio especial de

ADMINISTRACION DE PROPIEDADES

CAJA DE CREDITO HIPOTECARIO (Chile)

(Fundada por Ley de 29 de Agosto de 1855)

CASA CENTRAL, SANTIAGO: Huérfanos 1210/34

OFICINAS REGIONALES

VALPARAISO
Condell 291

CONCEPCION
O'Higgins esq. Lincoyán

VALDIVIA
Plaza de la República

Los bonos de la Caja de Crédito Hipotecario constituyen una de las MAS SOLIDAS INVERSIONES DE CAPITALES. Tienen la doble garantía del Fondo de Reserva de la Caja y de los bienes raíces gravados en primera hipoteca a favor de la Institución.

PRODUCEN ALREDEDOR DE 7% DE INTERES ANUAL, DEDUCIDOS LOS IMPUESTOS

Las Oficinas de la Caja hacen el servicio de custodia de los bonos que emite la Institución; se encargan de abonar los intereses en la cuenta bancaria que se indique o de remesarlos a cualquier punto de la República o del extranjero. Atienden, además, instrucciones de testamentarías, reemplazando las amortizaciones en forma de mantener los capitales y pagando sus rentas a los beneficiarios.

También reciben órdenes para la compra de bonos al precio de plaza, pudiendo hacerse inversiones desde $ 500.

EL BONO DE LA CAJA ES UN VALOR QUE PUEDE CONVERTIRSE EN DINERO EFECTIVO EN CUALQUIER MOMENTO, PORQUE ES EL TITULO MAS FACIL DE REALIZAR : : : : EN EL MERCADO. : : : : :

LOS BONOS DE LA CAJA OBTIENEN LAS MEJORES COTIZACIONES EN LOS MERCADOS BURSATILES NACIONALES Y EXTRANJEROS, COTIZANDOSE OFICIALMENTE EN LAS BOLSAS NORTEAMERICANAS Y EUROPEAS.

Las oficinas Regionales de Valparaíso, Concepción y Valdivia ejecutan la mismas operaciones de la Casa Central, atienden el pago de cupones y el servicios de las deudas que gravan los inmuebles ubicados dentro de la zona de su jurisdicción y reciben los bonos de la Caja en Custodia.

Banco de Londres y América del Sud Ltdo.

CASA MATRIZ 6, 7 & 8 Tokenhouse Yard

LONDRES E. C.

AGENCIAS:

Bradford - Manchester - Nueva York

SUCURSALES:

PARIS - AMBERES - LISBOA
OPORTO
Y en las principales ciudades de
ARGENTINA
BRASIL - COLOMBIA - URUGUAY
y PARAGUAY

SUCURSALES EN CHILE:

VALPARAISO
SANTIAGO
ANTOFAGASTA

EL BANCO OFRECE SUS SERVICIOS PARA LA COMPRA Y VENTA DE ACCIONES Y BONOS; COBRANZA DE CUPONES Y DIVIDENDOS; Y CUSTODIA DE VALORES POR CUENTA DE SUS CLIENTES.

AFILIADO AL LLOYD'S BANK LTD.

BANCO HIPOTECARIO DE CHILE

SANTIAGO

El Banco de Chile, Agente General en toda la República del Banco Hipotecario de Chile, se encarga de tramitar préstamos en bonos de las series del 8 % y 7 % con garantías de predios rústicos y urbanos; asimismo tramita solicitudes de conversiones de deudas. También paga en cualesquiera de sus Oficinas y a su presentación, los cupones y amortizaciones de los bonos.

Toda operación con dicho Banco es gratuíta.

El Banco acepta órdenes de compra de sus bonos, al precio de plaza y sin recargo de comisión.

En su Oficina de Santiago, el Banco Hipotecario de Chile se encarga de la guarda de sus propios bonos en su Sección Custodia, atendiendo a la reposición de los amortizados por sorteo y depositando el importe de los cupones, en la cuenta bancaria que se le indique.

El Banco facilita préstamos en dinero, a corto plazo, con prenda de sus bonos y en condiciones especiales.

Banco Alemán Transatlántico

CASA CENTRAL: DEUTSCHE UEBERSEEISCHE BANK,. BERLIN

Sucursales:

ARGENTINA ..... Bahía Blanca, Buenos Aires, Córdoba, Mendoza, Rosaria de Santa Fé.
BRASIL ..... Bahía, Curityba, Porto Alegre, Río de Janeiro, Santos y Sao Paulo.
CHILE ..... Antofagasta, Concepción, Iquique, Santiago, Temuco, Valdivia y Valparaíso.
PERU ..... Arequipa, Callao y Lima.
URUGUAY ..... Montevideo.
ESPAÑA ..... Barcelona, Madrid y Sevilla.

Corresponsales en todas partes del mundo.

El Banco se pone a la disposición del público para la compra y venta de Bonos y acciones, emisión de letras y cheques, giros telegráficos y cartas de créditos sobre todas las plazas bancarias del mundo. Ofrece especialmente los servicios de sus secciones "Cobranzas" y "Custodia", esta última con su moderna instalación de Cajas de Seguridad, y ejecuta COMISIONES DE CONFIANZA conforme a la Ley.

Sección Caja de Ahorros: 6 % interés anual.

Agentes de la American Express Company, New York, para la venta de sus Travelers Cheques (Cheques de viajeros).

OFICINA PRINCIPAL PARA CHILE: VALPARAISO,
Calle Prat, 320. Casilla 52-V.
Dirección Telegráfica: BANCALEMAN.

BOLETIN OFICIAL

DE LA

BOLSA DE CORREDORES DE VALPARAISO

SUMARIO

	Páginas
Las Sociedades Ganaderas y sus últimos Balances	1631 y 1632
Esquemas de los Grandes Negocios Chilenos. La Cía. General de Electricidad Industrial.	1633
Precios de Cierre del Mercado en la quincena	1634 y 1635
Sociedad Explotadora de Tierra del Fuego. Extracto de la Memoria y Balance General en 30 de Junio de 1930	1636 y 1637
Sociedad Ganadera de Laguna Blanca. Extracto de la Memoria y Balance General en 30 de Junio de 1930	1638 y 1639
Sociedad Ganadera Gente Grande. Balance en 30 de Junio de 1930	1640
Sociedad Ganadera Cisnes. Balance en 31 de Marzo de 1930	1641
Características y datos de Sociedades; dividendos pagados en los años 1927 a 1930; fechas de pago y cantidad de los mismos repartidos durante el año en curso; utilidades y fechas de los balances y porcentajes sobre valor términos medios año 1929 y Agosto de 1930	1642 al 1645
Bonos del Estado. Características y cotizaciones en Valparaíso y Nueva York, de Bonos del Estado y de la Caja de Crédito Hipotecario en la quincena	1646
Características y cotizaciones de Bonos Hipotecarios y Municipales en la quincena	1647
Estado de emisión de bonos de la Caja de Crédito Hipotecario, Banco Hipotecario de Chile y Banco Hipotecario-Valparaíso al 31 de Agosto de 1930	1647
Banco Central de Chile. Tabla de las cifras más importantes de los balances semanales	1648
Estaño. Cable de los señores Henry Bath & Son Ltd	1648
Cotizaciones de cambios sobre Londres y otras plazas	1649
Valor de un peso chileno en monedas extranjeras	1649
Cotizaciones de Metales en la quincena	1649
Precios máximo, mínimo y medio mensual de los metales y términos medios de los años 1828 y 1929	1650
Producción mensual de las Cías. Mineras y totales de los años 1928 y 1929	1651
Cotizaciones de acciones Lautaro en Londres	1651
„ de acciones Patiño en Nueva York	1651
„ de acciones Lautaro Nitrate Corp. en Londres	1651
Charlas Comerciales. La Industria Eléctrica en el País	1652 al 1654
Avisos de Citaciones a Juntas de Accionistas	1654 A.
„ de Cierre de Registros	1654 A.
Dividendos anunciados en la quincena	1654 A.
„ repartidos en moneda corriente	1654 A.
„ repartidos en moneda esterlina	1654 A.

AYUDE UD. NUESTRA OBRA DE PROPAGANDA DE LAS RIQUEZAS DE CHILE, DE SUS NEGOCIOS Y DE SUS INDUSTRIAS.—ENVIENOS SUS ANUNCIOS.

AÑO IV VALPARAISO, (Chile) 9 DE OCTUBRE DE 1930 N.° 82

BOLETIN OFICIAL DE LA BOLSA DE CORREDORES DE VALPARAISO

ES PROPIEDAD DE LA BOLSA DE CORREDORES | PUBLICACION QUINCENAL | REPRODUCCION PERMITIDA SIEMPRE QUE SE MENCIONE SU ORIGEN

Las Sociedades Ganaderas y sus últimos Balances.

CIFRAS COMPARATIVAS

En otras páginas de la presente edición insertamos los balances de las principales empresas ganaderas al 30 de Junio último y que corresponden al ejercicio 1929/1930. Los resultados de ellos permiten apreciar una considerable disminución en los beneficios, con la consiguiente rebaja en los dividendos, como consecuencia de la aguda crisis que afecta a sus principales productos: lanas, carnes vivas y congeladas. No nos es posible referirnos a la Soc. Industrial del Aysen, por no haber sido aun presentado su balance, el cual lo será a la Junta General de Accionistas que se celebrará el 13 del corriente.

Comparados los principales rubros de los balances de las Sociedades que publicamos en este número, con relación a los del ejercicio anterior de 1928/1929, se observan las siguientes diferencias:

SOC. EXPLOTADORA DE TIERRA DEL FUEGO.—Aprobadas las Memorias respectivas el capital y reservas asciende a la suma de £ 4.151,528. 9. 5 para el último ejercicio contra £ 4.180,166.13. 4, del período anterior.

Las utilidades del balance al 30 de Junio último alcanzan a £ 334,513 por £ 747,531 del ejercicio anterior, lo que representa un menor beneficio de £ 413,019.

El total de dividendos repartidos en el período 1929/1930 fué de £ 360,000.— equivalente a 4 chelines por acción. Los distribuídos en el año precedente fueron de £ 720,000.— o sean 8 chelines por acción.

Los animales esquilados en 1930 sumaron 1.216,386 con un rendimiento de 9.693,976 libras de lana, equivalentes de 7.97 libras por cabeza. En el año anterior con una esquila de 1.256,067 animales se obtuvieron 9.963,772 libras, lo que equivale a un promedio por cabeza de 7.93 libras.

Comparando los años 1928/1929 con 1929/1930 la esquila fué inferior en 39,681 animales; la producción de lana fué igualmente inferior en 269,796 libras y los rendimientos medios por cabeza aumentaron en 0.04 libras.

Las lanas liquidadas hasta el 30 de Junio, fechas de los balances, y el promedio de precio obtenido ascendieron en 1929/1930 a 5.485,107 libras con precio medio de 8.63 peniques por libra. En 1928/1929 las liquidaciones alcanzaron a 5.687,754 libras y el precio término medio fué de 16.467 peniques. Hubo, en consecuencia, una menor liquidación de 202,647 libras y el precio medio de venta fué inferior en 7.837 peniques.

La parición en el periodo 1929/1930 y sobre un total de 568,866 ovejas madres fué de 541,875 corderos, o sea un porcentaje de 95.26 %. En el año anterior la parición fué de 592,595 corderos de 589,798 madres, equivalente a 100.48 %.

SOCIEDAD GANADERA DE LAGUNA BLANCA.—Aprobadas las Memorias presentadas por el Directorio a las Juntas de Accionistas, el capital más reservas de esta empresa ascienden a £ 468,402. 5. 6 contra £ 471,789.16. 3 de la Memoria anterior.

Los beneficios del ejercicio financiero terminado el 30 de Junio recién pasado sumaron £ 36,862 contra £ 78,203 del período pasado, lo que arroja un menor beneficio de £ 41,341.

Los dividendos repartidos correspondientes al ejercicio 1928/1929 sumaron £ 80,500 o sea 7 chelines por acción. En el período 1929/1930 estos dividendos se vieron reducidos a £ 40,250 o sean 3 chelines 6 peniques por acción. La esquila, comprendiendo el número de animales esquilados, producción de lana y rendimientos por cabeza, alcanzó en el período 1929/1930 a 122,268 animales con un rendimiento de 1.203,393 libras, lo que arroja por cabeza una producción de 9.842 libras.

En el año anterior con un total de 120,003 animales se obtuvieron 1.121,717 libras equivalentes a 9,347 libras por animal. En consecuencia, con 2,265 animales más esquilados se obtuvo un mayor rendimiento de 81,676 libras, mejorando el porcentaje total en 0.495 libras, sobre las cifras del año anterior.

Comparadas las liquidaciones de lanas al 30 de Junio de 1929 y 1930 y el precio medio obtenido, se encuentra para 1928/1929 un total de 1.121,717 libras con un promedio en peniques de 16.023. En 1929/1930 el total de libras de lana liquidadas llegó a 667,293 y el término medio alcanzó a 8.939 peniques, lo que arroja una menor liquidación de 454,824 libras y un menor precio medio de 7.084 peniques por libra.

La parición y porcentaje de la misma en los dos años que comparamos, acusa para 1928/1929, sobre un total de 68,005 madres, un nacimiento de 61,219 corderos, lo que equivale a un 90.02%. En el último año la parición fué de 59,007 corderos de 68,504 ovejas madres, o sea un 86.14 %.

SOCIEDAD GANADERA GENTE GRANDE.—Aceptada la distribución propuesta por el Directorio en la última Junta General de Accionistas, el capital más reservas de esta empresa alcanza a £ 663,421.13.11 contra £ 667,418. 2. 4 de la Memoria anterior.

La cuenta de Ganancias y Pérdidas arroja en el último balance una utilidad de £ 12,737. En el ejercicio anterior los beneficios alcanzaron a £ 61,381.— lo que representa una menor utilidad, en el último período, que llega a £ 48,644.

Correspondiente al período financiero cerrado el 30 de Junio de 1929, la Sociedad repartió £ 50,000 en dividendos, lo que equivale a 2 chelines 6 peniques por acción y ejercicio. En el año 1929/1930 lo distribuído en dividendo fué la suma de £ 10,000, o sea 6 peniques por acción.

La producción de lanas, en 1928/1929, fué de 1.625,412 libras, sobre un total de animales esquilados ascendente a 187,419 y, por consiguiente, con un promedio por cabeza de 8.68 libras. En 1929/1930 el resultado de la esquila alcanzó a 1.617,189 libras sobre 191,396 esquilados, o sea un término medio de 8.44 libras.

En consecuencia, con 3,977 animales más esquilados, el rendimiento de lana fué menor en 8,223 libras, bajando el promedio por cabeza en 0.24 libras. La parición en el año ganadero 1928/1929 fué de 81,029 corderos, sobre un total de 92,842 madres, o sea un porcentaje de 87.27 %. En el último período y sobre 93,151 madres, la parición alcanzó a 73,363 corderos, equivaliendo, en consecuencia, a un porcentaje de 78.75 %.

SOCIEDAD GANADERA CISNES.—El capital y reservas de esta Sociedad, aprobadas sus Memorias, al 31 de Marzo de los años 1929 y 1930 asciende a £ 119,858 y £ 119,472, respectivamente.

La utilidad líquida obtenida en el ejercicio 1928/1929 llegó a £ 8,063 y en el último, cerrado el 31 de Marzo último, tuvo una pérdida de £ 385.

En el período anterior la Sociedad repartió en dividendo la suma de £ 5,076, equivalente de $ 2.— por acción. En el último ejercicio y debido al mal resultado del año, no repartió dividendo.

En el año ganadero 1928/1929 la esquila dió un resultado de 361,240 libras, sobre 58,490 animales esquilados, o sea 6 libras, término medio, por cabeza. En 1929/1930 se esquilaron 57,407 animales con un rendimiento de 335,381 libras de lana, lo que equivale a un promedio por cabeza de 5,842. Comparados ambos rendimientos, encontramos una disminución de 25,859 libras de lana con 1,083 menos esquilados y una baja en el promedio por cabeza de 0.158 libras.

La parición en el año 1928/1929 fué de 26,360 corderos de 28,120 ovejas madres, o sea un porcentaje de 93.741 %. En el último año ganadero esta alcanzó a 21,564 corderos de 26,950 madres, o sea 80 %. Hubo en, consecuencia, un menor nacimiento de 4,796 corderos con 1,170 madres ménos, bajando el porcentaje en 13.741 %.

La lana de la cosecha correspondiente al año 1928/1929 fué avaluada, para los efectos del balance y por no haber sido liquidada oportunamente, al precio de 10 d. neto la libra. Posteriormente fué vendida con un promedio de precio de 10.52 d. En el último año 1929/1930 el término medio fué de 9,323 d. la libra

ESQUEMAS DE LOS GRANDES NEGOCIOS CHILENOS.

N.° 5

COMPAÑIA

GENERAL DE ELECTRICIDAD INDUSTRIAL

CONSTITUCION: Sociedad Anónima Chilena, autorizada por Decreto Supremo N.° 1,209 de fecha de 24 de Marzo de 1905.

DIRECTORIO: Presidente: Carlos Johnson; Vice-Presidente: Pedro E. Möller; Directores: Guillermo Amunátegui, Carlos Balmaceda, Luis Claro Solar, Manuel Hederra y Oscar Urzúa; Director-Gerente: Raúl Claro Solar.

SEDE SOCIAL: Santiago de Chile, Teatinos N.° 370. Casilla 1824. Dirección telegráfica "Electricidad".

OBJETO: Productores de fuerza y alumbrado eléctricos.

CAPITAL: $ 21.650,000.—

NUMERO DE ACCIONES: 433,000 de $ 50.— cada una, totalmente pagadas.

DEBENTURES: Desde el 10 de Octubre de 1925 se han emitido £ 472.000.— en debentures 8% de interés anual con vencimiento al 10 de Enero y 10 de Julio de cada año. La emisión está reducido al 30 de Junio de 1930 a £ 451.012.—

BALANCES: Semestrales al 30 de Junio y 31 de Diciembre.

DIVIDENDOS: Trimestrales para las acciones, pagaderos en Enero, Abril, Julio y Octubre.

COTIZACIONES: Bolsa de Corredores de Valparaíso y Bolsa de Comercio de Santiago.

	ACCIONES					DEBENTURES				
	1926	1927	1928	1929	1930 1.er Sem.	1926	1927	1928	1929	1930 1.er Sem.
Precio Máximo:	$ 49.50	55.—	78.50	81.—	75.—	36.—	37.—	42.—	42.—	42.—
Precio Mínimo:	37.—	45.—	49.—	68.—	64.—	30.—	33.—	34.—	39.—	38.—
Precio Medio:	41.—	50.80	62.17	72.90	69.75	33.30	34.90	39.10	40.13	40.03

DIVIDENDOS: Por año financiero.

	$ 4.25	5.50	6.—	6.—	3.—	3.20	3.20	3.20	3.20	1.60

PORCENTAJE DIVIDENDOS: sobre Precios Medios:

10.36%	10.82%	9.65%	8.23%	4.30%	9.60%	9.16%	8.18%	7.97%	3.99%

TABLA COMPARATIVA DE LOS RESULTADOS ANUALES:

Ejercicios	Futuros Div. año anterior	Fondo Event. y otros, año anterior	Utilidades	Dividendos	Reservas	Futuros Div. año próximo.	Fondo Even. y otros, año próximo
1926	$ 400,000.—	$ 24,826.—	$ 1.675,180.—	$ 1.105,000.—	$ 85,000.—	$ 875,000.—	$ 35,006.—
1927	875,000.—	51,162.—	2.171,103.—	1.983,136.—	115,000.—	980,000.—	19,129.—
1928	980,000.—	285,869.—	2.258,897.—	2.478,116.—	115,000.—	900,000.—	31,650.—
1929	900,000.—	32,778.—	2.474,296.—	2.594,764.—	124,000.—	670,000.—	18,310.—
1930 1.er Sem.	670,000.—	18,920.—	1.471,227.—	1.299,000.—	74,000.—	770,000.—	17,147.—

FONDOS ACUMULADOS:

Ejercicios	Capital	Reserva Legal	Otras Reservas	Futuros Div.	Total Fondos Acumulados
1926	$ 15.000,000.—	$ 1.060,000.—	$ 375,477.—	$ 630,000.—	$ 17.065,477.—
1927	20.280,300.—	1.155,000.—	1.196,953.—	900,000.—	23.532,253.—
1928	21.650,000.—	1.276,000.—	764,304.—	830,000.—	24.520,304.—
1929	21.650,000.—	1.394,000.—	263,861.—	740,000.—	24.047,861.—
1930 1.er Sem.	21.650,000.—	1.459,000.—	378,077.—	670,000.—	24.157,077.—

Abreviaturas:
V = vendedor
C = comprador
N = nominal
T = transacciones

PRECIOS DE CIERRE DEL MERCADO

Abreviaturas:
m = mala
p = próxima
T/M = término medio

	T/M. 1929	SEPTIEMBRE 23 a OCTUBRE 6 de 1930											
		23	24	25	26	27	29	30	Octb. 1.º	2	3	4	6
BANCOS													
Central de Chile...		N 1460	N 1460	N 1460	N 1460	C 1460	C 1475	N 1475	N 1475	N 1475	N 1485	N 1485	N 1485
Chile	207.01	C 202	N 202	C 201	C 201	N 201	N 201	N 201	C 200	C 201	T 201	C 200	T 200
Español-Chile	101.94	V 97	V 97	C 96	C 96	C 96	N 96	N 96	V 95	V 95	V 95	V 95	V 95
A. Edwards y Cía..	182.85	N 177	N 177	N 177	N 177	N 177	N 177	N 177	N 177	N 177	V 177	V 177	V 177
Hipotecario de Chile	769.65	N 630	N 635	N 635	N 635	N 635	N 635	N 635	N 635	V 632	N 620	N 620	N 620
Hipotecario-Valpso.	179.86	N 180	N 180	N 180	N 180	N 180	N 180	N 180	N 180	N 180	N 180	N 180	N 180
Italiano.....	82.70	C 62	C 62	C 62	C 62	C 62	C 62	C 62	C 62	C 62	C 62	C 62	C 62
Nacional.....	83.28	C 70	C 70	C 70	C 70	C 70	C 70	C 70	C 70	C 70	C 70	C 70	N 72
SALITRERAS													
Agua Santa.....	26.90	C 13 p	V 13½m	V 13½ p	N 13½	N 13½	N 13	N 13	N 13	N 13	N 13	N 13	V 13 p
Astoreca	31.01	N 34	N 34	N 34	N 34	N 34	N 34	N 33	N 34	N 34	N 34	N 34	N 34
Asturias.....	13.78	N 9	N 9	N 9	N 9	N 9	N 9	N 9	N 9	N 9	N 9	N 9	N 9
Castilla.....	20.03	V 16½ p	V 16½ p	V 16½	V 16½ p	V 16½	V 16½	V 16½	V 16½	V 16½	V 16½	V 16½	N 15
Chilena de Salitres.	4.55	V 3	V 3	V 3	V 3	V 3	V 3	V 3	V 3	V 3	V 3	V 3	V 3
Cota & Bonasort...	17.95	N 9	N 9	N 9	N 9	N 9	N 9	N 9	N 9	N 9	N 9	N 9	N 9
Galicia	4.74	V 1½	V 1½	V 1½	V 1½	V 1½	V 1½	V 1½	V 1½	V 1½	V 1½	V 1½	V 1½
Granja	30.30	N 31	N 31	N 31	N 31	N 31	N 31	N 31	N 31	N 31	N 31	N 31	N 31
Iberia.....	59.89	N 40	N 40	N 40	N 40	N 40	N 40	N 40	N 40	N 40	N 40	N 40	N 40
Loa.....	26.17	C 12 m	C 12	C 12 m	N 12	N 12	C 11 m	C 11 m	C 11 m	V 11 p	C 10½ p	V 10½m	V 10³/₈ p
Lautaro Portador..	119.10	V 125 p	C 127 p	C 132 p	V 130 p	C 127 p	V 122 m	C 121 p	C 122 p	C 123½p	C 128½p	V 127½p	V 124½p
Lautaro Nominativ.	111.80	N 115	N 117	N 122	N 120	N 117	N 112	N 111	N 112	N 113	N 118	N 117	N 114
Lautaro Delaware..	55.40	V 44 p	V 44	C 45	N 45	N 45	N 45	N 45	N 45	N 45	N 45	N 45	N 44
Perfetti.....	3.52	V 2¼ p	V 2¼ p	V 2¼ p	V 2¼ p	V 2¼ p	V 2¼ p	V 2¼ p	V 2¼ p	V 2¼ p	V 2¼ p	V 2¼ p	V 2¼ p
Tocopilla	312.40	V 260	V 260	V 260	V 260	V 260	V 260	V 260	V 260	V 260	V 260	V 260	V 260
MINERAS													
Araca	226.99	V 150	V 150	V 150	V 120	V 110	V 100	V 100	V 100	V 100	V 100	V 100	V 100
Cerro Grande.....	20.06	N 8	N 8	N 8	N 8	N 8	N 8	N 8	N 8	N 8	N 8	N 8	N 8
Colquiri.....	5.54	V 2¼ p	V 2¼ p	V 2¼ p	V 2¹/₈ p	V 2¹/₈ p	V 2¹/₈ p	V 2¹/₈ p	V 2¹/₈ p	V 2¹/₈ p	V 2¹/₈ p	V 2¹/₈ p	V 2¹/₈ p
Condoriaco.....	10.90	N 1¼	N 1¼	N 1¼	N 1¼	N 1¼	N 1¼	N 1¼	N 1¼	N 1¼	N 1¼	N 1¼	N 1¼
Disputada de las C.	49.17	V 14¼m	N 14¼	C 14 p	V 13 p	V 12 p	C 10½ p	C 10¾ p	C 11 p	C 13 p	T 12 p	N 12	C 12 p
Guanaco.....	4.58	V 4	V 4	V 4	V 4	V 4	V 4	N 4	N 4	N 4	N 4	N 4	V 4
Huanillos & P. Bca.	6.08	N 2	N 2	N 2	N 2	N 2	N 2	N 2	N 2	N 2	N 2	N 2	N 2
Kelluani Cons.....	2.58	N 1½	N 1½	V 1³/₈	V 1³/₈	V 1³/₈	V 1³/₈	V 1³/₈	V 1³/₈	V 1³/₈	V 1³/₈	V 1³/₈	V 1³/₈
Morococala	22.32	T 5 m	C 4¾ m	N 4¾	N 4¾	N 4¾	C 4	T 4 m	C 4¹/₈ p	C 4 m	C 4 m	C 4 m	C 4 m
Ocuri.....	5.89	C 3½ p	C 3½ p	C 3½ p	C 3½ p	C 3¼	C 3	C 3	C 3	C 3	C 3	C 3	C 3
Oploca	110.76	T 60 m	N 60	N 60	N 60	N 60	N 60	C 59¾m	C 59¾m	C 59¾m	C 59¾m	C 59¾m	C 59¾m
Oruro	33.92	V 9 m	N 9	N 9	N 9	N 9	N 9	N 9	V 9 m	V 9 m	V 9 m	V 9 m	N 6
Patiño.....	313.09	V 119 p	C 120 p	V 119½p	T 116 m	V 116 p	V 97 p	C 94 p	V 98 p	T 98 p	C 110 p	C 108 p	C 106 p
Salvador.....	.....	V 1	V 1	V 1	V 1	V 1	V 1	V 1	V 1	V 1	V 1	V 1	V 1
Tocopilla	120.98	C 50 p	V 51 p	C 50 p	T 48 p	V 47 p	V 42 p	C 43½ p	C 43½ p	C 44¾ p	V 43½ p	V 43 m	C 43¼ p
Tres Puntas.....	.....	C 4	C 4	C 4	C 4	C 4	T 4 m	N 4	N 4	N 4	N 4	N 5	N 5
CARBONIFERAS													
Lebu Cons. 9% pref.	4.99	N 3½	N 3½	N 3½	N 3½	N 3½	N 3½	N 3½	N 3½	N 3½	N 3½	N 3½	N 3½
Mafil. Ord.....	4.68	N 4	N 4	N 4	N 4	N 4	N 4	N 4	N 4	N 4	N 4	N 4	N 4
Mafil. Bonos	93.62	N 94	N 94	N 94	N 94	N 94	N 94	N 94	N 94	N 94	N 94	N 94	N 94
Minera e Industrial.	30.07	C 24¼	T 25	C 24⁷/₈	V 25	V 25 p	V 24½ p	V 24⁵/₈ p	V 24 p	V 24 p	T 24 p	C 24 m	T 24¹/₈m
Parga	6.74	V 5	V 5	V 5	V 5	V 5	V 5	V 5	V 5	V 5	V 5	V 5	V 5
Schwager.....	24.75	V 17 p	C 17 p	V 17½ p	V 17½ p	V 17½ p	N 17	N 17	C 17 p	C 17 p	C 17 p	C 17 p	V 17 p
GANADERAS													
Aysen	56.67	C 30½ p	V 30¾ p	N 30¾	V 30 p	N 30	T 29 p	C 28 p	C 29 p	C 29 p	V 29 p	V 29 p	V 28½ p
Cisnes.....	22.95	V 13 p	N 13	N 13	N 13	N 13	V 12 p	V 10½ p	N 10½	C 10½ p	C 10½ p	C 10½p	V 10½ p
Gente Grande.....	65.28	V 35 p	N 34	N 34	V 33¼ p	V 32 p	V 29½ p	C 29¼ p	C 30 p	C 30 p *	C 28½ p	C 29 p	V 29 p
Laguna Blanca.....	152.96	N 93	N 93	N 93	N 93	V 88 p	N 88	N 88	C 82 m	N 82	N 82	N 82	N 82
Tierra del Fuego...	167.77	V 104 p	V 103½p	V 104 p	V 102½p	T 100 m	C 94½ p	C91½m*	T 89½ p	C 90¼ p	V 89 p	T 88¼m	C 89 p
Ñuble y Rupanco..	32.21	N 28	N 28	N 28	N 28	N 28	N 28	N 28 *	N 28	N 28	N 28	N 28	N 28
Vallenar.....	43.71	N 33	N 33	N 33	N 33	N 33	N 33	N 33	N 33	N 33	N 33	N 33	N 33

*ex-dividendo

Use Ud. Salitre (Nitrato de Soda de Chile) y observe la diferencia enorme en la producción de sus tierras.

Abreviaturas:
V = vendedor
C = comprador
N = nominal
T = transacciones

PRECIOS DE CIERRE DEL MERCADO

Abreviaturas:
m = mala
p = próxima
T/M = término medio

	T/M 1929	SEPTIEMBRE 23 a OCTUBRE 6 de 1930											
		23	24	25	26	27	29	30	Oct. 1.°	2	3	4	6
IND. Y VARIAS													
Austral Eléctrica...	.....	N 22	N 22	N 22	N 22	N 22	N 22	N 22	N 22	N 22	N 22	N 22	N 22
Ast. Las Habas....	57.87	V 59	V 59	V 59	V 59	V 59	V 59	V 59	V 59	V 59	V 59	V 59	V 59
Buques & Maderas.	38.30	C 40	C 40	C 40	C 40	C 40	C 40	C 40	C 40	C 40	C 40	C 40	C 40
Cemento "ElMelón"	99.42	V 79½	V 79½ p	C 79½ p	N 79½	N 79½	N 79½	T 79¾m	V78½p *	C 77 p	C 77 p	C 77 p	V 77 p
Cervecerías Unidas.	101.04	V 101 m	C 101½m	V 103 m	N 103	N 103	V 102	T 100 p	C 99 m	C 99½ p	V 100	C 99½m	V 100 p
Cristalería	126.—	N 135	N 135	N 135	N 135	N 135	N 135	N 135	N 135	N 135	N 135	N 135	N 135
Chilena de Tejidos.	102.62	N 85	N 85	N 85	N 85	N 85	N 85	N 85	N 85	N 85	N 85	N 85	N 85
Cía. Chilena de Electricidad Ld. — Accs. Ord.	18.20	C 18⅞	C 18⅞	C 18⅞	C 18⅞	C 19	T 19 m	C 19	T 19m *	V 19	V 19	V 19	V 19
Cía. Chilena de Electricidad Ld. — ,, Pref.	47.22	N 47½	N 47½	N 47½	C 47½	N 47½	N 47½	N 47½	N 47 *	T 47	N 47	N 47	N 47
Cía. Chilena de Electricidad Ld. — Bonos 8%	43.04	N 44½	N 44½	N 44½	N 44½	N 44½	T 45	T 45 m	C 45	C 45	C 45	C 45	C 45
Cía. General de Electricid. Industrial. — Acc. Ord.	72.99	N 59	C 58	C 58	C 58	C 58	C 58	C 58	C 58	T 57	T 58	C 56½	C 56½
Cía. General de Electricid. Industrial. — Bonos 8%	40.13	N 40¼	C 40¼	C 40¼	C 40¼	C 40½	C 40½	C 40½	C 40½	C 40½	C 40½	C 40½	C 40½
Elec. de Los Andes.	156.98	N 250	N 250	N 250	N 250	N 250	N 250	N 250	N 250	N 250	N 250	N 250	N 250
Envases y Enlozados	9.49	C 5¾	C 5¾	C 5¾	C 5¾	C 5¾	C 5¾	C 5¾	C 5¾	T 5¾	C 5¾	T 5¾	C 5¾
Est. Químicos Viña.	13.97	C 3	C 3	C 3	C 3	C 3	C 3	C 3	C 3	C 3	C 3	C 3	C 3
Dropa.—D. del P..	.....	V 93	V 93	V 93	V 93	V 93	V 93	V 93	V 93	V 93	V 93	V 93	V 93
Fósforos.....	220.32	N 215	N 215	N 215	N 115	N 215	N 215	N 215	N 215	N 215	N 215	N 215	N 215
Gas de Concepción.	78.67	C 85	C 85	C 85	C 85	N 80	N 80	N 80	N 80	N 80	N 80	N 80	N 80
Gas de Santiago...	79.29	N 68	N 68	N 68	N 68	N 68	N 68	N 68	N 68	C 68½	C 68½	T 67¾	N 68
Gas de Valparaíso..	73.22	V 56	V 56	V 55	V 55	V 55	V 55	V 55	T 50	C 50	C 50	C 50	T 52
Globo	75.57	T 60	N 60	N 60	N 60	N 60	N 60	N 60	C 55	C 55	C 55	C 55	C 55
Imp. y Lit. "Universo".....	118.24	N 106	N 106	N 106	N 106	N 106	N 106	N 106	N 106	N 106	N 106	N 106	N 106
Industrial	45.46	C 38	V 38	T 37½m	N 37½	C 36½	C 36½	C 36½	C 36½	C 36½	C 36½	C 36½	C 36½
Ind. de Catres.....	44.73	C 41	C 41	C 41	C 41	C 41	C 41	C 41	C 41	V 41	V 40½	V 40½	V 40½
Ind. de Los Andes..	99.74	N 100	N 100	N 100	N 100	N 100	N 100	N 100	N 100	N 100	N 100	N 100	N 100
Malvoa	9.42	V 7	V 7	V 7	V 7	V 7	V 7	V 7	V 7	V 7	V 7	V 7	V 7
Matadero Modelo..	123.85	N 100	N 100	N 100	N 100	N 100	N 100	N 100	N 100	N 100	N 100	N 100	N 100
Molinera Köster....	102.11	V 93	V 93	V 93	V 93	V 93	V 93	V 93	V 93	V 93	V 93	V 93	V 93
Oxígeno.....	58.35	C 55½	C 55½	C 55½	C 55½	C 55½	C 55½	C 55½	C 55½	V 56	V 56	V 56	V 56
PanyGalletas Hucke	42.32	C 40	C 40	C 40	C 40	C 40	C 40	C 40	C 40	C 40	C 40	C 40	C 40
P. Bellavista Tomé.	.....	C 147	C 147	C 147	C 147	C 147	C 147	C 147	C 147	C 147	C 147	C 147	C 147
Papeles y Cartones — N. E...	.....	N 135	N 135	N 135	N 135	N 135	N 135	N 135	N 135	B 135	N 135	N 135	N 135
Papeles y Cartones — A. E...	165.09	N 145	N 145	N 145	N 145	N 145	N 145	N 145	N 145	N 145	N 145	N 147	N 147
Perfumería	18.53	C 18	C 18	C 18	C 18	C 18	C 18	C 18	C 18	C 18	C 18	C 18	C 18
Punta de Lobos....	275.12	N 211 *	N 211	N 211	N 211	N 211	N 111	N 211	N 211	N 211	N 211	N 211	N 211
Sederías Ch. de — Ord.	5.—	C 6½	C 6½	C 6½	C 6½	C 6½	C 6½	C 6½	C 6½	C 6½	C 6½	C 6½	C 6½
Sederías Ch. de — Pref.	20.—	C 20	C 20	C 20	C 20	C 20	C 20	C 20	C 20	C 20	C 20	C 20	C 20
Tabacos	117.85	V 105 m	C 104	C 105	V 105	V 105	V 105	T102½m	C 102	V 103 m	T 102	N 102	N 102
Telégrafo Comercial	48.10	V 41	V 40½	V 40	V 40	V 40	V 40	V 40	V 40	V 39	V 39	V 39	V 39
Vapores — Ordinarias	27.52	C 14½ p	C 14¼ p	T 14 m	T 14 m	N 14	N 14	N 14	N 14	N 14	N 14	V 14 p	V 14 p
Vapores — Pref. 7%	50.09	V 48 m	V 48	V 48 m	V 48 m	V 48	V 48	N 48	N 48	N 48	C 47	C 47	C 47
Viña	54.51	C 53 m	C 53¼	C 53¼ p	C 53½ p	V 53¼m	V 53¼ p	C 53 m	V 53 m	V 52¾m	V 53 m	C 52½m	V 52½m
ASCENSORES													
Cerro Alegre.....	170.—	C 170	C 170	C 170	C 170	C 170	C 170	C 170	C 170	C 170	C 170	C 170	C 170
Mecánicos	73.62	V 72	V 72	V 72	V 72	V 72	V 72	V 72	V 72	V 72	V 72	V 72	V 72
SEGUROS													
Alsacia	53.94	V 55	V 55	V 55	V 55	V 55	V 55	V 55	V 55	V 55	V 55	V 55	V 55
América	75.20	N 75	N 75	N 75	N 75	N 75	N 75	N 75	N 75	N 75	N 75	N 75	N 75
Araucanía.....	82.26	N 69	N 69	N 69	N 69	N 69	N 69	N 69	N 69	N 69	N 69	N 69	N 69
Central	54.38	N 52	N 52	N 52	N 52	N 52	N 52	N 52	N 52	N 52	N 52	N 52	N 52
Chilena Consolidada	45.35	C 41	C 41	C 41	C 41	C 41	V 41	V 41	T 40	C 40 p	C 40 p	C 40	C 40
Confianza	47.52	C 49	C 49	C 49	C 49	C 49	C 49	C 49	C 49	C 49	C 49	C 49	C 49
Comercial.....	171.21	N 170	N 170	N 170	N 170	N 170	N 170	N 170	N 170	N 170	N 170	N 170	N 170
El Cóndor	25.92	N 28	N 28	N 28	C 28	C 28	C 28	C 28	C 28	C 28	C 28	C 28	C 28
Española	293.16	V 300	V 300	V 300	V 300	V 290	V 290	V 290	V 290	V 290	V 290	V 290	V 290
Estrella	41.—	C 29	C 29	C 29	C 29	C 29	C 29	C 29	C 29	C 29	C 29	C 29	C 29
Franco-Chilena	80.31	N 71	N 71	N 71	N 71	N 71	N 71	N 71	N 71	N 71	N 71	N 71	N 71
Germania	82.26	N 69	N 69	N 69	N 69	N 69	N 69	N 69	N 69	N 69	N 69	N 69	N 69
Iberia	70.—	N 75	N 75	N 75	N 75	V 70	V 70	V 70	V 70	V 70	V 70	V 70	V 70
Italia.....	550.—	N 550	N 550	N 550	N 550	N 550	N 550	N 550	N 550	N 550	N 550	N 550	N 550
Mundial	.....	N 40	N 40	N 40	N 40	N 40	N 40	N 40	N 40	N 40	N 40	N 40	N 40
Nueva España	357.57	C 70	C 70	C 70	C 70	C 70	C 70	C 70	C 70	C 70	C 70	C 70	C 70
Protectora	316.74	C 310	C 310	C 310	C 130	C 310	C 310	C 310	C 310	C 310	C 310	C 310	C 310
Previsora	44.58	N 40	N 40	N 40	N 40	N 40	N 40	N 40	N 40	N 40	T 50	T 50	N 50
Unión ItaloCh.Cons.	34.58	N 34	N 34	N 34	N 34	N 34	N 34	N 34	N 34	N 34	N 34	N 34	N 34
Unión Nacional ...	.....	N 40	N 40	N 40	N 40	N 40	N 40	N 40	N 40	N 40	N 40	N 40	N 40
Vasconia	33.95	C 35	C 35	C 35	C 35	C 35	C 35	C 35	C 35	C 35	C 35	C 35	C 35

*ex dividendo

Especialmente al elegir abonos, no olvide la diferencia enorme que hay entre lo natural y lo artificial

SOCIEDAD EXPLOTADORA

Extracto de la Memoria presentada por el Directorio de la Sociedad a la Asamblea General Ordinaria de Accionistas celebrada el 25 de Septiembre de 1930.

BALANCE

El negocio ha seguido su curso normal, pero el resultado del ejercicio ha sido desfavorable, debido a la menor producción, y principalmente a la baja extraordinaria en el precio de los productos.

Comenzó el año con un Inventario de lanares reducido en la proporción correspondiente a los terrenos que se devolvieron al Fisco en el mes de Marzo de 1929, en conformidad al nuevo contrato de arrendamiento; y disminuyó en consecuencia la crianza y el número de animales disponible para la venta, y también la cosecha de lana de esquila, aunque el rendimiento por cabeza fué superior al de la temporada del año pasado.

No hubo oportunidad de hacer ventas de lana para entrega en Magallanes, por lo que se consignó a Londres la producción total, y de ésta se ha vendido aproximadamente las tres cuartas partes, en los remates de Marzo, de Mayo y de Julio, a precios que se detallarán más adelante y que dan un promedio inferior al de todos los años anteriores desde el de 1912-13, y equivalente a poco más de la mitad del obtenido por la esquila del año pasado, que fué de 15.57 d. neto por libra de lana de vellones y de pedazos. El saldo de la cosecha quedó disponible para la Serie de Remates del mes de Septiembre en curso.

La carne congelada ha sufrido también una depreciación considerable que alcanza al 35 %, término medio, del valor que tenía el año pasado; y, como no era prevista al comienzo de la faena, los Frigoríficos locales fijaron precios de compra de lanares, inferiores solamente en un 11 ½ % a los que rigieron en la temporada anterior. Esto ha originado fuertes pérdidas a la industria en general y en especial al Frigorífico de la Sociedad en Puerto Bories, por la baja simultánea en el precio de los cueros y pelts y de las lanas slipe y lavada que dicho Establecimiento produce en sus departamentos anexos, de Curtiduría y de Lavadero de lanas. Parte de la pérdida, sin embargo, se compensa para la Sociedad con el mismo precio ventajoso de los animales, porque es muy superior, como se sabe, el número que vende al que compra.

La situación descrita del mercado es consecuencia de la crisis mundial, que ha afectado a todos los negocios, y por lo tanto no debe extrañar el resultado del Balance que se acompaña a esta Memoria, que demuestra una ganancia inferior a la mitad de la obtenida en el anterior ejercicio, sobretodo si se considera que se ha mantenido el subido costo de producción originado por el alza de jornales y de materiales y por el aumento de los impuestos, en el último tiempo.

La forma de presentación de dicho Balance se ha modificado en conformidad a las instrucciones impartidas por la Inspección de Sociedades Anónimas; pero se ha mantenido invariable la norma de procedimientos que se sigue desde años atrás.

ESQUILA

En el cuadro siguiente se indica el resultado de la esquila comparándolo con el de los últimos cuatro años:

	1926	1927	1928	1929	1930
Animales esquilados	1.190,373	1.215,578	1.234,398	1.256,067	1.216,386
Esquila, libras de lana	8.902,928	9.904,674	10.195,440	9.963,772	9.693,976
Término medio por cabeza	7.48 libras	8.15 libras	8.26 libras	7.93 libras	7.97 libras

Ya se ha dado la razón del menor número de animales esquilados, que ha reducido proporcionalmente la cosecha de lana, aunque el rendimiento por cabeza ha sido algo superior al del año pasado.

Además de la lana de esquila se recogieron, durante el año, 35,104 libras de lana del campo, que no se han tomado en cuenta en los cálculos anteriores.

LANA

La utilidad de esta cuenta es de £ 357,953.4.11; y en el año pasado fué de £ 580,156.16.11, o sea ha habido una menor ganancia de £ 222,203.12.0 por las causas indicadas anteriormente. Es de notar que en el año pasado, con respecto al anterior, hubo también una disminución de £ 205,889.11. 1, de manera que en dos años se ha reducido en £ 428,093. 3. 1 la utilidad de la cuenta de lana y productos de las Estancias, que es la principal del negocio, aunque debe abonarse a dicha diferencia la ganancia posterior en la cuenta Consignación de los mismos ejercicios, que en la parte correspondiente ascendió a £ 83,021.2.7.

La utilidad indicada del último ejercicio se forma con el valor percibido por la venta de la lana de esquila y demás productos de las Estancias, y con el valor estimado de los que quedan por vender, en consignación en Londres y en existencia en Magallanes, en conformidad a los siguientes cuadros:

LANA DE ESQUILA	Fardos	Libras de Lana	Valor
Vendido en Londres	9,944	5.485,107	£ 197,247.12. 2
En consignación en Londres	6,409	3.532,078	137,074.18. 3
Al Lavadero de Bories, lana de pedazos	1,047	676,791	16,919.15. 6
	17,400	9.693,976	£ 351,242. 5.11

Se ha considerado como lana vendida solamente la liquidada hasta la fecha del Balance, por la que se obtuvo un promedio de precio neto de 8.63 d. por libra; pero en el mes de Julio, se vendió además poco menos de la mitad de la partida que en el cuadro precedente aparece en consignación en Londres, la que se ha avaluado al precio obtenido, que fué de 9.63d. por libra, con lo que el promedio general de todas las ventas realizadas resulta de 8.87 d. por libra. La lana por vender ha sido avaluada a 9 d. neto por libra.

SITUACION FINANCIERA.

Según el Balance hay los siguientes valores disponibles:

Acciones y Bonos	£	87,747. 8. 0
Consignación 1929-1930		306,816. 0. 9
Duncan, Fox y Cía. Ltda. (Cuenta Corriente)		119,152.16. 0
Letras por Cobrar		2,000. 0. 0
Banco de A. Edwards y Cía. (Cuenta Corriente)		15,342. 9. 5
Banco Anglo-Sud Americano Ltdo. (Cuenta corriente)		18,938.14. 0
Depósitos		111,425. 3. 4
Caja de Valparaíso		11. 9. 2
Oficina de Santiago (Saldo en el Banco y en caja)		151. 4. 7
Oficina de Magallanes (Caja en Bancos y en efectivo)		16,085.14. 0
Total	£	677,670.19. 3

Y las únicas obligaciones pendientes son:

Dividendos por Pagar	£	7,983. 4. 8
Impuesto a la Renta (cantidad retenida, pero no pagada)		39.14. 8
Fondo de Retiro de Empleados (cantidad retenida, pero no pagada)		62. 3. 6
Total	£	8,085. 2.10

DE TIERRA DEL FUEGO

Balance General en 30 de Junio de 1930.

Autorizada por Decreto Supremo N.° 2182 de fecha 16 de Septiembre de 1893.

ACTIVO			PASIVO		
I. ACTIVO INMOVILIZADO:			**I. PASIVO NO EXIGIBLE:**		
Terrenos en Propiedad	£ 1.222,515. 6. 0		Capital	£ 1.800,000. 0. 0	
Instalaciones en Tierra del Fuego	225,356.11. 1		Fondo de Reserva	150,000. 0. 0	
Instalaciones en Terrenos Propios	313,346.19.10		Fondo para Eventualidades y Castigos	600,000. 0. 0	
Instalaciones del Frigorífico	165,776.16. 3		Fondo para Compra de Tierras	900,000. 0. 0	
Remolcador y Lanchas	3,000. 0. 0		Fondo de Amortización de las Instalaciones en Tierra del Fuego	225,356.11. 1	
Muebles	100. 0. 0	£ 1.930,095.13. 2	Fondo de Seguros	400,000. 0. 0	
II. ACTIVO REALIZABLE:			Fondo para Dividendos	101,660.10. 6	£ 4.177,017. 1. 7
Animales Lanares	£ 564,463. 4. 0		**II. PASIVO EXIGIBLE:**		
Animales Vacunos	19,821. 0. 0		Operaciones Pendientes	£ 35,454.11. 8	
Animales Caballares	21,881. 0. 0		Impuesto a la Renta	39.14. 8	
Acciones y Bonos	87,747. 8. 0		Fondo de Retiro de Empleados	62. 3. 6	35,556. 9.10
Consignación 1929-1930	306,816. 0. 9		**III. PASIVO TRANSITORIO:**		
Productos en el Frigorífico	664.17. 0		Dividendos por Pagar	£ 7,983. 4. 8	7,983. 4. 8
Duncan, Fox & Cía. Ltda.	119,152.16. 0				£ 4.220,556.16. 1
Letras por Cobrar	2,000. 0. 0		**IV. GANANCIAS Y PERDIDAS:**		
Depósitos	111,425. 3. 4	1.233,971. 9. 1	Utilidad		334,512. 7.10
III. ACTIVO DISPONIBLE:			**V. CUENTAS DE ORDEN:**		
Banco de A. Edwards & Cía.	£ 15,342. 9. 5		No existen.		
Banco Anglo-Sud Americano Ltdo.	18,938.14. 0				
Caja	11. 9. 2	34,292.12. 7			
IV. ACTIVO TRANSITORIO:					
Arrendamiento al Fisco, pagado anticipadamente	£ 936,234. 8.11				
Dividendos Provisorios	225,000. 0. 0	1.161,234. 8.11			
V. AGENCIAS:					
Oficina de Magallanes, según Balance anexo	£ 195,323.15. 7				
Oficina de Santiago	151. 4. 7	195,475. 0. 2			
		£ 4.555,069. 3.11			£ 4.555,069. 3.11

CUENTA DE GANANCIAS Y PERDIDAS

DEBE			HABER	
Amortización del arrendamiento al Fisco:			Animales Lanares	£ 294,422.15.11
Cuota de Amortización	£ 49,215. 0. 1		Animales Vacunos	1,894.19. 0
Cuota de Intereses	39,417.19. 7	£ 88,632.19. 8	Lana	357,953. 4.11
Amortización de las Instalaciones en Tierra del Fuego		948.19.10	Despachos	422. 7. 9
Animales Caballares		66. 0. 0	Arriendos	12,527. 7.10
Frigorífico		52,164.14. 4	Intereses	67,720. 9. 9
Castigos en el Balance de la Oficina de Magallanes		6,029.15. 3	Consignación 1928-1929	78,910. 7. 9
Gastos Generales, según análisis inserto en la Memoria		248,849. 7. 9		£ 813,851.12.11
Directorio		6,000. 0. 0		
Fluctuaciones de Cambio		1,279. 0. 4		
Impuesto sobre Bienes Raíces		47,666.13. 9		
Impuesto sobre la Renta		6,079. 2. 3		
Patentes y Contribuciones Varias		3,635. 3. 3		
Leyes Sociales		17,987. 8. 8		
		£ 479,339. 5. 1		
Utilidad		334,512. 7.10		
		£ 813,851.12.11		£ 813,851.12.11

H. PRIETO VIAL,
Director-Gerente.

L. B. HILL,
Contador.

Valparaíso, 30 de Junio de1930.

SOCIEDAD GANADERA

Extracto de la Memoria presentada por el Directorio a la Junta General de Accionistas celebrada el 12 de Septiembre de 1930.

BALANCE:

El resultado del Balance, comparado con el del año anterior es menos favorable, debido exclusivamente a la fuerte baja que se ha hecho sentir en el precio de la lana, y también al menor precio obtenido en la venta de los lanares.

Por otra parte, el resultado ganadero o de producción fué satisfactorio, habiendo resultado la cosecha de lana superior a la del año anterior en 80,892 libras; debiendo considerarse una menor mortandad de 2,671 lanares; y una existencia de ganado lanar al 30 de Junio último, mayor que la anterior en 2,123 cabezas.

Durante los meses que van transcurridos del nuevo ejercicio, se han dejado sentir fuertes y prolongadas nevazones que han afectado la buena condición en que se encontraba el ganado, lo que hace temer mayores pérdidas que de costumbre.

LANAS Y CUEROS.—La esquila fué de 1636 fardos con 1.203,393 libras neto, habiéndose esquilado 122,268 lanares que dieron un promedio de 9.^{842} libras por cabeza.

Además de la lana de esquila se recogieron durante el ejercicio 13 fardos con 7,777 libras de lana del campo, lo que hace un total de producción en el año, de 1,649 fardos con 1.211,170 libras.

La Lana ha sido consignada a los señores Jacomb, Hoare & Cía. de Londres, y se ha vendido hasta el 30 de Junio último, 916 fardos con 667,293 libras, a un promedio neto de 8.^{939} d. por libra.

Posteriormente a esta fecha se ha vendido una nueva partida de 363 fardos de lana, que ha resultado a un promedio sobre 9 peniques neto por libra.

SITUACION FINANCIERA

	1926	1927	1928	1929	1930
Acciones de otras Sociedades y Bonos.....	£ 13.314. 0. 0	£ 13.314. 0. 0	£ 13.314. 0. 0	£ 45.064. 0. 0	£ 44.939. 0. 0
Existencia y Lana por liquidar .	28.674.13. 1	13.331. 0.10	37.182.15. 6	20.926.19. 2	20.316. 3. 5
Fondos en Bancos y en Caja...	85,916. 7. 2	113,094.11. 7	124,457.13. 7	98,023.15. 8	58,367.17. 6
TOTALES	£ 127,905. 0. 3	£ 139,739.12. 5	£ 174,954. 9. 1	£ 164,014.14.10	£ 123,623. 0.11

ESTADISTICA DE ANIMALES LANARES Y COSECHAS DE LANA

Años	Número de Madres	Número de Corderos	Porcentaje de Parición	Animales Esquilados	Esquila Total Libras de lana	Promedio Libras Lana por cabeza	Existencia de Lanares al 30 de Junio
1923/24	72,048	62,039	86.^{108}	131,519	1.020,311.93	7.^{757}	135,032
1924/25	72,160	62,212	86.^{214}	128,017	1.210,540.50	9.^{380}	122,533
1925/26	62,235	48,012	77.^{146}	114,341	913,808.55	7.^{946}	123,557
1926/27	62,406	51,020	81.^{755}	115,003	1.041,486.55	8.^{967}	125,960
1927/28	69,610	64,074	92.^{047}	121,028	1.239,072.—	10.^{163}	128,278
1928/29	68,005	61,219	90. ^{02}	120,003	1.121,717.—	9.^{347}	128,260
1929/30	68,504	59,007	86.^{137}	122,268	1.203,393.—	9.^{842}	130,383

DE LAGUNA BLANCA

Autorizada por Decretos Supremos N.ª 3452 de Octubre 20/904; 2980 de Octubre 24/911; y 2722 de Noviembre 18/920.

BALANCE GENERAL en 30 de Junio de 1930.

ACTIVO

Activo Inmovilizado:			
Terrenos		£ 254,654. 0. 9	
Edificios e Instalaciones	£ 33,416.17.11		
Castigos	1,670.17. 0	31,746. 0.11	
Enseres y Utiles	4,629.18. 2		
Castigos	874.13. 7	3,755. 4. 7	£ 290,155. 6. 3
Activo Realizable:			
Existencia de Ganado:			
Animales Lanares	57,475.17. 4		
,, Vacunos	841.10. 0		
,, Caballares	2,365. 0. 0	60,682. 7. 4	
Productos en Existencia, y en Consignación		20,316. 3. 5	
Existencias Varias:			
Almacén	1,462. 4.11		
Materiales	4,519.13. 1		
Varios	592.13. 6	6,574.11. 6	
Acciones y Bonos:			
13,313 acciones Cía. Frigorífica de Patagonia	13,313. 0. 0		
20 acciones Cía. Mercantil de Río Verde	1. 0. 0		
£ 20,000.-.- en Bonos del 8% de la Cía. General de Electricidad Industrial	21,000. 0. 0		
£ 10,000.-.- en Bonos del 8% de la Cía. Chilena de Electricidad Ltda.	10,625. 0. 0	44,939. 0. 0	
Varios Deudores		1,962. 7. 5	
Depósitos a Plazo:			
Banco de Chile	10,476.17. 2		
Banco de A. Edwards y Cía.	10,475.10. 5		
Banco Alemán Transatlántico-Buenos Aires	21,194.12. 2	42,146.19. 9	176,621. 9. 5
Activo Disponible:			
Caja en efectivo y en Tránsito		773. 9. 8	
Banco Alemán Transatlántico-Dep. Cuenta Corriente		2,708. 9. 0	
Banco Anglo Sud-Americano ltdo. - Depósitos en Cuenta Corriente		1,506. 4. 0	
Banco Anglo Sud-Americano Ltdo. - Dep. en Cta. Cte. en moneda corriente $ 37,941.82 a 6 d.		948.10.11	
Srs. Vorwerk Co.		10,284. 4. 2	16,220.17. 9
Activo Transitorio:			
Gastos pagados que corresponden al nuevo ejercicio		9,972. 9. 2	
Dividendo Provisional		23,000. 0. 0	32,972. 9. 2
Suma			£ 515,970. 2. 7

PASIVO

Pasivo no Exigible:			
Capital Suscrito	£ 230,000. 0. 0		
Fondo de Reserva (completo)	15,000. 0. 0		
Fondo de Eventualidades	50,000. 0. 0		
Fondo de Explotación	165,000. 0. 0		
Fondo de Accionistas	11,789.16. 6		£ 471,789.16. 6
Pasivo Exigible:			
Varios Acreedores	6,998.12. 8		
Impuesto a la Renta	2. 8. 3		7,001. 0.11
Pasivo Transitorio:			
Dividendos a pagar			316.16. 2
Suma			£ 479,107.13. 7
Ganancias.—Utilidad líquida del año			36,862. 9. 0
			£ 515,970. 2. 7

GANANCIAS Y PERDIDAS

DEBE

Castigos		£ 2,565. 1. 0	
Consumo de Existencias		2,061.19. 7	
Reparaciones		1,099.17. 2	
Gastos Generales:			
Arriendo Estancia Bellavista	£ 12,000. 0. 0		
Gastos de administración, sueldos, jornales, manutención, seguros, etc.	22,639. 2. 8	34,639. 2. 8	
Cambio		79.16. 5	
Impuesto sobre Bienes Raíces		4,901.15. 0	
Impuesto sobre la Renta		437.18. 0	
Patentes y Contribuciones varias		125. 0. 0	
Leyes Sociales		706. 3. 9	
Utilidad en el Ejercicio		36,862. 9. 0	
		£ 83,479. 2. 7	

HABER

Producto de Lanas y Cueros		£ 43,932. 7. 0
Productos en Consignación-año 1929		87.17. 4
Producto de Animales		31,496. 6. 3
Intereses		7,962.12. 0
		£ 83,479. 2. 7

J. MANUEL BALLADARES M.,
Contador.

Valparaíso, Agosto 22 de 1930.

Conforme con los Saldos del Mayor.
Valpso. Septbre. 5 de 1930.

BENIGNO PETIT,

Inspectores de Cuentas.

ARTURO SEARLE L.
Director-Gerente.

SANTIAGO C. DE ARESTIZABAL,

Hemos examinado el Balance General de la Sociedad Ganadera de "Laguna Blanca" al 30 de Junio de 1930 con los libros de la Sociedad en Valparaíso y verificado la incorporación en ellos de los inventarios y cuentas recibidas de la Estancia y hemos obtenido todos los datos e informaciones que hemos solicitado. Certificamos que, a nuestro juicio, el precitado Balance General demuestra correctamente la posición de la Sociedad al 30 de Junio de 1930 de acuerdo con los datos más fidedignos y las informaciones que nos han sido proporcionadas y según lo acreditan los mencionados libros.

Valparaíso, Septiembre 2 de 1930.

PRICE, WATERHOUSE, FALLER & Co.

Sociedad Ganadera Gente Grande

Autorizada y legalmente instalada por Decretos Supremos: N.° 1471 en Abril 6 de 1905; N.° 1475 en Mayo 24 de 1913; N.° 81 en Enero 15 de 1919; N.° 2726 en Noviembre 19 de 1920; N.° 1510 en Agosto 31 de 1926.

CAPITAL AUTORIZADO..... £ 400,000. 0. 0 | CAPITAL PAGADO. ..... £ 400,000. 0. 0

BALANCE GENERAL en 30 de Junio de 1930.

ACTIVO			PASIVO		
I.—ACTIVO INMOVILIZADO			I.—PASIVO NO EXIGIBLE		
Terrenos y Bienes Raíces ..	£ 318,537.14. 0		Capital	£ 400,000. 0. 0	
Edificios	67,580. 1.11		Fondo de Reserva (Completo)	50,000. 0. 0	
Varadero Isla Dawson	2,427.19. 9		Fondo de Seguros	30,000. 0. 0	
Alambrados y Cercos	85,671. 5. 4		Fondo de Eventualidades y Castigos	7,978. 4. 3	
Instalaciones Varias	20,069. 1. 5		Fondo de Explotación.....	152,706. 4. 7	
Maquinarias.....	9,621.17. 8		Fondo de Dividendos	20,000. 0. 0	£ 660,684. 8.10
Herramientas y Enseres ...	3,480. 7. 7				
Muebles y Utiles	5,934.10. 5		II.—PASIVO EXIGIBLE		
Rodados	2,187. 7. 9		Acreedores Varios y Cuentas de Empleados	£ 2,581.13. 1	
Embarcaciones	3,187.16.10	£ 518,698. 2. 8	Jacomb, Hoare & Cía.	12,048. 4.11	
II.—ACTIVO REALIZABLE			Operaciones Pendientes	699.11. 6	
Materiales y Mercaderías...	£ 13,328.16.11		Banco de Punta Arenas	15.18. 1	
Ganados	161,473. 2. 0		Acreedores Hipotecarios:		
Productos por Realizar	13,760.14. 1		Cía. de Mandatos y Agencias de Australasia Ltda. ....£ 80,000. 0. 0		
Acciones y Bonos.....	9,015.18. 0		Caja de Crédito Hipotecario ... 37,409.13. 1		
Deudores Varios	7,740.14. 5		Banco Hipotecario Nac. Argentino..... 1,249. 3. 5	£ 118,658.16. 6	
Operaciones Pendientes.....	1,536. 5.10				
Letras por Cobrar	1,933.15. 0	£ 208,789. 6. 3	Documentos por Pagar	1,363. 9. 5	£ 135,367.13. 6
III.—ACTIVO DISPONIBLE			III.-PASIVO TRANSITORIO		
Caja en Efectivo	£ 402. 6. 1		Dividendos por Pagar	.....	£ 346. 4.10
Bancos	6,764.12.11	£ 7,166.19. 0			£ 796,393. 7. 2
IV.- ACTIVO TRANSITORIO					
Adelantos para ejercicios futuros	.....	£ 318. 3.10	GANANCIA	.....	£ 12,737. 5. 1
V.—ACTIVO NOMINAL					£ 809,135.12. 3
Concesión Gente Grande ...	£ 69,057. 7. 1				
Muelles y Vías	5,105.13. 5	£ 74,163. 0. 6			
CUENTAS DE ORDEN					
No existen					
		£ 809,135.12. 3			

GANANCIAS Y PERDIDAS

DEBE		HABER	
Amortizaciones y Castigos	£ 17,394.10.10	Productos de Explotación	£ 105,622. 4. 0
Gastos Generales: (Sueldos y Jornales, Manutención, Seguros, Conservación y Reparaciones Baños, Fletes)	58,964. 0. 1	Intereses, Descuentos y Comisiones y Cambios ..	1,727. 1. 2
Impuesto sobre Bienes Raíces	3,328. 1. 0		
Intereses, Comisiones y Descuentos, Cambios ...	9,935. 6. 6		
Impuesto sobre la Renta	436.17. 5		
Patentes y Contribuciones varias.....	3,307.15. 7		
Leyes Sociales	1,245. 8. 8		
Utilidad Líquida.....	12,737. 5. 1		
	£ 107,349. 5. 2		£ 107,349. 5. 2

MIGUEL E. ROGERS,
Contador.

AGUSTIN LLONA C.,
Administrador.

Hemos revisado el presente Balance General de la Sociedad Ganadera Gente Grande, con los libros y documentación correspondientes y certificamos que, a nuestro juicio, el mismo refleja correctamente la situación de la Sociedad al 30 de Junio de 1930, de acuerdo con las informaciones que nos han sido proporcionadas al respecto, y según lo demuestran los libros de contabilidad.—PRICE WATERHOUSE, FALLER & CO.

Santiago, 12 de Septiembre de 1930.

Hemos revisado el Balance precedente y hemos encontrado sus saldos conformes con los del Libro Mayor.

Santiago, Septiembre 15 de 1930.

JORGE V. JENKINS. JOAQUIN DIAZ EGAÑA.

SOCIEDAD GANADERA CISNES

BALANCE GENERAL en 31 de Marzo de 1930.

ACTIVO			PASIVO		
ACTIVO NOMINAL·			**PASIVO NO EXIGIBLE:**		
Concesión Fiscal		£ 26,500. 0. 0	Capital Subscrito	£ 100,000. 0. 0	
ACTIVO AFECTO A LA CONCESION·			Fondo de Concesión	10,710. 4. 0	
			Fondo de Leyes Sociales	100. 0. 0	
Edificios y Radioestación	£ 10,010. 1.10		Fondo de Reserva	2.671.10. 6	
Alambrados, Corrales y Baños	21,526.17. 0		Fondo de Explotación	6,376.15. 1	£ 119,858. 9. 7
Caminos	2,532.13.10				
Chacras	409.17. 5	£ 34,479.10. 1	**PASIVO EXIGIBLE**		
ACTIVO INMOVILIZADO·			Varios Acreedores		10,985.18. 0
			PASIVO TRANSITORIO:		
Garantía depositada con el Gobierno de Chile $ 55,000 00 en Bonos del Banco Hipotecario de Valparaíso 8 % y 1%		£ 1,206.10.10	Dividendos por Pagar		106. 6. 0
Maquinarias, Muebles, Utiles y Enseres en Estancia y Gerencia, al precio de costo	£ 6,483.12. 5				
Adquisiciones hasta el 31 de Marzo de 1930	1,623.17. 0				
	£ 8,107. 9. 5				
Menos: Castigos hechos en Ejercicios anteriores	3,930.18. 6	£ 4,176.10.11			
ACTIVO REALIZABLE·					
Mercaderías y Materiales	£ 6,217.19.11				
Productos por Realizar	11,385. 2.11				
Varios Deudores	2,997. 8. 2	£ 20,600.11. 0			
Animales Lanares:					
63,214 animales a £ 0. 7. 6	£ 23,705. 5. 0				
4,040 carneros y ovejas de Plantel en	11,297. 0. 0	£ 35,002. 5. 0			
Animales Vacunos:.					
195 animales a £ 2. 0. 0	£ 390. 0. 0				
148 toros, bueyes y novillos en	444.0. 0	£ 834. 0. 0			
Animales Caballares:					
694 animales a £ 2. 0. 0	£ 1,388. 0. 0				
62 mulas en	341. 0. 0	£ 1,729. 0. 0			
Inversiones: $ 60,000.00 en Bonos del Banco Hipotecario de Chile 8 % y 1 %		£ 1,518.11. 4			
Acciones		1. 0. 0			
ACTIVO DISPONIBLE:					
Cajas, Bancos, Duncan, Fox y Co.		4,517. 1.11			
GANANCIAS Y PERDIDAS:					
Pérdida en el Ejercicio 1929/30		385.12. 6			
		£ 130,950.13. 7			£ 130,950.13. 7

GANANCIAS Y PÉRDIDAS

DEBE			HABER		
GASTOS GENERALES EN LA ESTANCIA			**LANAS Y CUEROS LANARES:**		
Sueldos, víveres, antisárnicos, mantención de alambrados, corrales y baños, maquinarias, muebles, útiles y servicio médico		£ 12,280.19. 8	Producto Neto		£ 7,535.19. 8
GASTOS GENERALES EN VALPARAISO			**ANIMALES LANARES:**		
			Producto Neto		8,288.14.10
Sueldos y gastos de la Gerencia, Impuesto a la Renta y Territorial, Leyes, Sociales, etc		2,702. 0. 0	**ANIMALES VACUNOS:**		
LANAS:			Producto neto		118.13. 9
			Intereses		188. 9.10
Por menor precio obtenido en la Venta de Lana del año anterior que el precio fijado en el Balance por la existencia		1,534.10.11	**Pérdida**		385.12. 6
		£ 16,517.10. 7			£ 16,517.10. 7

F. ISAZA E.,
Contador.

HUMBERTO G. VALLEBONA,
Gerente.

Hemos confrontado el Balance General que antecede con los libros de la Compañía, en los cuales han sido incorporadas las cuentas de la Estancia, y todos los datos y explicaciones que hemos pedido nos han sido suministrados. Según nuestro criterio dicho Balance está redactado en forma que constituye una exposición fiel del estado financiero de la Compañía en fecha 31 de Marzo de 1930, de acuerdo con los referidos datos y explicaciones y lo que consta por los mismos libros de la Compañía.

Valparaíso, 16 de Septiembre de 1930

Deloite, Plender, Sidney, Merritt & Co.
Contadorex revisadores.

Conforme con los saldos del Libro Mayor.

SANTIAGO C. de ARESTIZABAL,

GERARDO SALBACH,

Inspectores de Cuentas.

Características y datos sobre las principales Sociedades cuyas acciones

Número de orden		Número de Acciones	Valor Acción Nom.	Valor Acción Pagado	Capital Subscrito	Precios medios Año 1929	Precios medios Agosto 1930
	BANCOS						
1..	Central de Chile	90,832	$ 1.000	$ 1,000	$ 90.832,000.—	.....	$ 1,414.60
2..	Chile	1.000,000	,, 100	Total	,, 100.000,000.—	$ 207.01	,, 204.17
3..	A. Edwards y Cía.	250,000	,, 100	,,	,, 25.000,000.—	,, 182.85	,, 176.28
4..	Español-Chile	360,000	,, 100	,,	,, 36.000,000.—	,, 101.94	,, 96.66
5..	Hipotecario de Chile	75,000	,, 200	,,	,, 15.000,000.—	,, 769.65	,, 668.—
6..	Hipotecario-Valparaíso	20,000	,, 100	,,	,, 2.000,000.—	,, 179.86	,, 180.—
7..	Italiano	100,000	,, 100	,,	,, 10.000,000.—	,, 82.70	,, 65.—
8..	Nacional	500,000	,, 80	,,	,, 40.000,000.—	,, 83.28	,, 76.78
	SALITRERAS						
1..	Agua Santa, Cía. Sal. y F. C. de	600,000	£ 1		£ 600,000.—	$ 26.90	$ 14.33
2..	Astoreca, Cía. Salitrera	400,000	,, 1	Total	,, 400,000.—	,, 31.01	,, 34.—
3..	Asturias, Cía. Salitrera	200,000	,, 1	,,	,, 200,000.—	,, 13.78	,, 8.53
4..	Aurrerá, Cía. Salitrera	125,000	,, 1	,,	,, 125,000.—	.....	.....
5..	Chilena de Salitres, Cía.	202,000	,, 1	,,	,, 202,000.—	,, 4.55	,, 3.—
6..	Cota & Bonasort, Cía. Salitrera	254,000	,, 1	,,	,, 254,000.—	,, 17.95	,, 8.68
7..	Galicia, Cía. Salitrera	600,000	,, 1	,,	,, 600,000.—	,, 4.74	,, 2.21
8..	Granja, Cía. Salitrera La	320,000	,, 1	,,	,, 320,000.—	,, 30.30	,, 31.—
9..	Iberia, Cía. Salitrera	90,000	,, 5	,,	,, 450,000.—	,, 59.89	,, 40.—
10..	Loa, Cía. Salitrera El	1.300,000	,, 1	,,	,, 1.300,000.—	,, 26.17	,, 15.17
11..	Nueva Castilla, Cía. Salitrera	300,000	$ 20	,,	$ 6.000,000.—	,, 20.03	,, 7.28
12..	Peñón, Cía. Salitrera El	600,000	£ 1	,,	£ 600,000.—	,, 1.65	.....
13..	Perfetti Pedro, Cía. Salitrera	700,000	,, 1	,,	,, 700,000.—	,, 2.—	.....
14..	The Lautaro Nitrate Co. Ltd. Accs. Pref. Port. / Nom.	1.600,000	,, 5	,,	,, 8) 14.500,000.—	,, 9)119.10 ,, 111.80	,, 137.24 ,, 127.08
15..	Tocopilla, Cía. Salitrera	260,000	,, 5	,,	,, 1.300,000.—	,, 312.40	,, 276.56
	MINERAS						
1..	Araca Emp. de Estaño de ... Estaño	200,000	£ 1	Total	£ 200,000.—	$ 226.99	$ 150.—
2..	Batuco, Soc. Expl. y Beneficiadora .. Cobre	170,000	$ 10	,,	$ 1.700,000.—	,, 6.55	.....
3..	Bronces de Río Blanco, Cía. Min.... Cobre	175,000	$ 10	,,	$ 1.750,000.—	,, 2.44	.....
4..	Carolina de C., Cía. Estañífera ..... Estaño	225,000	£ 1	,,	£ 225,000.—	.....	.....
5..	Caylloma, Soc. Minas de Plata ..... Plata	1.000,000	$ 5	,,	$ 5.000,000.—	,, 2.71	.....
6..	Cerro Grande, Cía. Estañífera ..... Estaño	200,000	£ 1	,,	£ 200,000.—	,, 20.06	,, 9.21
7..	Chacaltaya, Soc. Estañífera ..... Estaño	375,000	,, 1	,,	,, 375,000.—	.....	.....
8..	Colquiri, Cía. de Minas de ..... Estaño	800,000	$ 5	,,	$ 4.000,000.—	,, 5.34	,, 1.95
9..	Condoriaco, Soc. Min. y Ben. de ... Plata	190,000	,, 10	,,	,, 1.900,000.—	,, 10.99	,, 2.68
10..	Disputada de las C. Cía. Min..... Cobre	500,000	,, 25	,,	,, 12.500.000.—	,, 49.17	,, 16.03
11..	Electra, Cía. Estañífera ..... Estaño	300,000	,, 10	,,	,, 3.000,000.—	,, 2.65	.....
12..	Fortuna Ltda., Cía., Minera ..... Cobre	100,000	,, 10	,,	,, 1.000,000.—	,, 7.56	.....
13..	Garci-Mendoza, Cía. Min. de ..... Plata	325,000	£ 1	,,	£ 4) 325,000.—	,, 3.45	.....
14..	Gatico, Cía. Minas de ..... Cobre	3) 1.200,000	$ 12	,,	$ 14.400,000.—	,, 4.99	,, 1.20
15..	Guanaco, Cía. Minera del ..... Cobre	194,039	,, 10	,,	,, 1.940,390.—	,, 4.58	,, 4.—
16..	Huanillos y P. B. Cía. Minera ..... Cobre	300,000	,, 15	,,	,, 4.500,000.—	,, 6.09	,, 2.—
17..	Kelluani, Cons. Cía. Estañífera..... Estaño	300,000	$ 10	,,	$ 3.000,000.—	,, 2.58	,, 1.50
18..	Monte Blanco, Emp. Minera... Estaño y Plata	70,000	£ 4	,,	£ 280,000.—	.....	.....
19..	Morococala, Soc. Estañífera..... Estaño	500,000	,, 1	,,	,, 500,000.—	,, 20.32	,, 5.82
20..	Ocuri, Cía. Estañífera de ..... Estaño	250,000	,, 1	,,	,, 250,000.—	,, 5.89	,, 3.92
21..	Oploca de Bolivia, Cía. Min. ..... Estaño	600,000	,, 1	,,	,, 600,000.—	,, 110.76	,, 60.—
22..	Oruro, Cía. Minera de ..... Estaño y Plata	300,000	$ 20	,,	$ 6.000,000.—	,, 33.92	,, 10.04
23..	Patiño Mines & Enterprises Cons. .. Estaño	1.380,316	U/S 20	,,	U/S 27.606,320.—	,, 313.09	,, 145.62
24..	Plomo, Soc. Fund. Nac. de ..... Plomo	40,000	$ 30	,,	$ 1.200,000.—	.....	.....
25..	Salvador, Cía. Minera El..... Estaño	1.210,000	Sh. 30	,,	£ 1.815,000.—	,, 1.97	,, 1.—
26..	San Vicente de Bolivia, Cía. Min... Plata	250,000	£ 1	,,	,, 250,000.—	,, 3.66	.....
27..	Taltal, Cía. de Minas y Ben. de.... Plata	130,000	$ 10	,,	$ 1.300,000.—	,, 4.39	.....
28..	Tocopilla, Cía. Minera de..... Cobre	400,000	£ 1	,,	£ 400,000.—	,, 120.98	,, 58.35
29..	Vacas Nueva. Cía. Minera de Las .. Oro	6) 720,000	$ 7	,,	$ 5.040,000.—	.....	.....
	CARBONIFERAS						
1..	Lebu Cons. Cía. Carbonera de .. Ord.....	444,600	$ 20	Total	$ 8.892,000.—	$ 1.64	.....
2..	9% Pref...	555,400	,, 20	,,	,, 11.108,000.—	,, 4.99	$ 4.—
3..	Máfil, Soc. Carbonífera..... Ord	160,000	,, 50	,,	,, 8.000,000.—	,, 4.68	,, 3.—
4..	Bonos	500	,, 1.000	,,	,, 500,000.—	,, 93.62	,, 94.—
5..	Minera e Industrial de Chile, Cía	3.687,500	,, 80	,,	,, 295.000,000.—	,, 30.07	,, 25.96
6..	Schwager, Cía. Carbonífera y de Fund.....	1.000,000	£ 1	,,	£ 1.000,000.—	,, 24.75	,, 17.58
	GANADERAS Y AGRICOLAS						
1..	Aysen, Soc. Industrial del	200,000	£ 1	Total	£ 200,000.—	$ 56.67	$ 35.47
2..	Cisnes, Soc. Ganadera	100,000	,, 1	,,	,, 100,000.—	,, 22.95	,, 14.67
3..	Gente Grande, Soc. Ganadera.....	400,000	,, 1	,,	,, 400,000.—	,, 65.28	,, 40.54
4..	Laguna Blanca, Soc. Ganadera de.....	230,000	,, 1	,,	,, 230,000.—	,, 152.96	,, 99.16
5..	Ñuble y Rupanco, Soc. Agrícola de	550,000	$ 20	,,	$ 7) 11.000,000.—	.....	.....
6..	Tierra del Fuego, Soc. Explotadora de.....	1.800,000	£ 1	,,	£ 1.800,000.—	,, 167.77	,, 115.90
7..	Vallenar, Cía. Agrícola de	50,000	$ 20	,,	$ 1.000,000.—	,, 43.71	,, 33.—

3)—Restan 25,000 acciones por emitir.
4)—Restan 140,000 acciones por emitir.
5)—Restan 75,000 acciones por emitir.
6)—Restan 104,697 acciones por emitir.
7)—Aumentó su Capital de 10 a 11 millones de pesos en Octubre de 1927.
8)—El capital autorizado es de £ 14.500,000.— que se forma con: 1.600,000 acciones preferidas 7 % de £ 5.—/— c/u; 320,000 acciones preferidas 7 % en dollars, de valor pagado de 100 dollars y estimadas para los efectos del capital, a £ 20.— c/u y con 2.000,000 de acciones ordinarias con valor pagado de 1 sh.
9)—Promedio sobre acciones preferidas al portador.

se cotizan oficialmente en la Bolsa de Corredores de Valparaíso.

Número de orden	FONDOS			DIVIDENDOS PAGADOS POR AÑO CALENDARIO				Fecha último Dividendo Pagado	Porcentajes		Balances	Fecha último Balance	Utilidades según último Balance	Número de orden
	Reserva	Varios	Para futuros dividend.	1927	1928	1929	1930		Sobre valor T/M año 1929	Sobre valor T/M en Agosto 1930				
									%	%				
1..	$16.427,306	$ 7.196,384	.....	100.—	100.—	100.—	100.—	Jul. 1 $ 50.—	.....	7.06	Sem.	30. 6.30	$ 8.845.669	.. 1
2..	„25.000,000	„ 93.000,000	$ 7.949,077	18.—	17.—	16.—	$17.—	Jul. 9 $ 8.50	7.72	8.32	„	30. 6.30	„ 8.632.783	.. 2
3..	„ 6.250,000	„ 11.350,000	„ 249,050	16.—	16.—	16.—	16.—	Jul. 10 $ 8.—	8.75	9.07	„	30. 6.30	„ 2.272.169	.. 3
4..	„ 7 000,000	.....	.....	..	..	7.50—	8.—	Jul. 21 $ 4.—	7.35	8.27	„	30. 6.30	„ 2.684.541	.. 4
5..	„13.150,000	.....	„ 1.305,234	52.—	52.—	53.—	54.—	Jul. 11 $ 27—	6.88	8.08	„	30. 6.30	„ 2.135.179	.. 5
6..	„ 500.000	„ 910,000	„ 114,414	14.—	14.—	14.—	15.—	Jul. 9 $ 7.50	7.78	8.33	„	30. 6.30	„ 201.262	.. 6
7..	„ 1.300,000	.....	.....	8.—	8.—	7.—	3.—	(4)	8.46	.....	„	30. 6.30	„ 648.823	.. 7
8..	„10.000,000	.....	„ 2.063,305	8.—	8.—	8.—	8.—	Jul. 11 $ 4.—	9.60	10.41	„	30. 6.30	„ 2.266.746	.. 8
1..	£ 60,000	£ 189,254	.....	7/6	12/-	6/8	..	.....	4.95	.....	Anual	31.12.29	£ 41.093	.. 1
2..	„ 2,944	„ 68,681	£ 15,023	..	..	1.—	..	.....	3.22	.....	„	31.12.29	„ 21.232	.. 2
3..	„ 20.000	„ 65,043	„ 11,030	..	$ 1.—	..	..	.....	..	.....	„	31.12.28	„ 19.851	.. 3
4..	60,000	„ 269,645	.....	..	..	..	..	.....	..	.....	„	31.12.28	„ P 1.478	.. 4
5..	„ 15,000	„ 1,239	„ 10,600	..	..	..	..	.....	..	.....	„	31.12.29	„ P 20.325	.. 5
6..	„ 6,950	„ 78,186	„	2/-	1/6	1/-	..	.....	11.14	.....	„	31.12.29	„ P 12.255	.. 6
7..	„ 15,000	.....	.....	..	..	..	..	.....	..	.....	„	30. 6.29	„ P 17.657	.. 7
8..	„ 9,023	„ 87,028	„ 8,313	2/-	2/-	1/-	1.—	Abr. 15 $ 1.—	6.60	3.22	„	31.12.29	„ 5.057	.. 8
9..	„ 25,049	„ 83,672	„ 16,290	..	..	..	..	.....	..	.....	„	31.12.29	„ 1.511	.. 9
10..	„ 81,674	„ 67,441	„ 20,784	..	..	..	..	.....	..	.....	„	31.12.28	„ (3 21.957	..10
11..	$ 200,000	$ 1.602,003	$ 600,000	..	$ 1.—	..	..	.....	..	.....	„	31.12.29	$ 155.935	..11
12..	£ 3,788	.....	.....	..	..	..	..	.....	..	.....	„	31.12.29	£ P 4.764	..12
13..	.....	.....	.....	..	..	..	..	.....	..	.....	„	31.12.29	„ P 18.278	..13
14..	.....	„ 649,756	.....	..	3/- (1	6/-(1	3/6	Julio 1 3/6	..	5.10	„	30. 6.29	„ 294.852	..14
15..	£ 173,000	„ 196,770	.....	20/-	20/-	15/-	16/3	Agto. 12 16/3	9.60	11.75	„	30. 6.29	„ 280.534	..15
1..	£ 46,256	£ 170,185	.....	6/-	..	..	..	.....	..	.....	Anual	31.12.29	£ 87.482	.. 1
2..	6.401	50.000	63.626	..	..	..	..	.....	..	.....	„	31.12.29	113.626	.. 2
3..	.....	.....	.....	..	..	..	..	.....	..	.....	.....	.....	.....	.. 3
4..	.....	.....	.....	..	..	..	..	.....	..	.....	.....	.....	.....	.. 4
5..	.....	.....	.....	..	..	..	..	.....	..	.....	.....	.....	.....	.. 5
6..	£ 10,532	.....	.....	1/-	1/-	..	..	.....	..	.....	Anual	31.12.28	$ P 25.833	.. 6
7..	.....	.....	.....	..	..	..	..	.....	..	.....	„	31.12.29	£ P 19.143	.. 7
8..	.....	„ 21,465	.....	..	..	..	..	.....	..	.....	Anual	31.12.28	$ 130.351	.. 8
9..	$ 127,731	.....	.....	..	..	..	..	.....	..	.....	„	31. 3.29	„ P 44.665	.. 9
10..	„ 500,000	„ 4.779,970	.....	..	..	4.—	..	.....	8.13	.....	„	30. 6.29	„ 3.723.627	..10
11..	.....	.....	.....	..	..	..	..	.....	..	.....	„	31.12.28	„ P 2.681	..11
12..	.....	.....	.....	..	..	..	..	.....	..	.....	.....	.....	.....	..12
13..	.....	.....	.....	..	..	..	..	.....	..	.....	.....	.....	.....	..13
14..	$ 237,569	.....	$ 18,128	..	..	..	..	.....	..	.....	Anual	31.12.29	„(5 129.606	..14
15..	.....	.....	.....	..	..	..	..	.....	..	.....	„	31.12.29	„(2 P 192.560	..15
16..	.....	.....	.....	..	..	..	..	.....	..	.....	.....	.....	.....	..16
17..	.....	.....	.....	..	..	..	..	.....	..	.....	.....	.....	.....	..17
18..	.....	.....	.....	..	..	..	..	.....	..	.....	.....	.....	.....	..18
19..	8,103	.....	.....	1/-	..	..	..	.....	..	.....	Anual	31.12.29	„ 15.845	..19
20..	„ 600	„	.....	..	1.—	..	..	.....	..	.....	„	31.12.29	„ P 3.499	..20
21..	£ 143,329	£ 9,889	£ 1,092	8/-	4/-	6/-	..	.....	10.83	.....	„	31.12.29	„ 182.792	..21
22..	Bs 405,697	.....	Bs.1.223,770	6.—	4.50	2.50	..	.....	7.37	.....	„	31.12.29	Bs. 34.399	..22
23..	£ 681,441	.....	£ 209,821	9/-	16/-	16/-	..	.....	10.22	.....	„	31.12.29	£ 1.079.099	..23
24..	.....	.....	.....	..	..	..	..	.....	..	.....	.....	30. 6.29	$ P 105,353	..24
25..	.....	.....	.....	..	..	..	..	.....	..	.....	.....	.....	.....	..25
26..	.....	.....	.....	..	..	..	..	.....	..	.....	.....	.....	.....	..26
27..	$ 200,000	$ 702,000	$ 18,927	..	..	..	..	.....	..	.....	Anual	31.12.27	£ P 9.328	..26
28..	£ 44,945	66,500	£ 18,751	3.—	9.—	14.50	4.—	Abr. 15 $ 4.—	11.98	6.85	„	30. 6.28	$ P 32.391	..27
29..	.....	.....	.....	..	..	..	..	.....	..	.....	„	31. 1.30	„ 9.130.796	..28
														..29
1..	.....	$ * 711,000	.....	..	..	..	..	.....	..	.....	.....	.....	.....	.. 1
2..	.....	.....	.....	..	..	..	..	.....	..	.....	Anual	31.12.28	$ P 799.282	.. 2
3..	.....	.....	.....	..	..	..	..	.....	..	.....	„	30. 6.29	„(6 78.986	.. 3
4..	.....	.....	.....	..	..	..	..	.....	..	.....	„	.....	.....	.. 4
5..	$ 3.500,000	$ 11.708,328	$ 3.000,000	2.50	2.75	3.—	2.—	Jun. 27 $ 1.—	9.97	7.70	„	31.12.29	„ 12.176.875	.. 5
6..	£ 50,000	£ 141,160	£ 15,261	..	1/-	1/-	6d.	Abr. 1.° 6d.	8.08	5.68	„	31.12.29	£ 65.794	.. 6
1..	£ 10,000	£ 46,000	£ 8,380	2/-	3/-	3/-	6d.	Abr. 4 6d.	10.58	2.81	Anual	30. 6.29	£ 31.903	.. 1
2..	„ 2,672	16,801	.....	1.—	2.—	2.—	..	.....	8.71	.....	„	31. 3.30	„ P 386	.. 2
3..	„ 50,000	„ 193,422	„ 20,000	2/-	2/6	2/6	6d.	Oct. 2 6d.	7.65	.....	„	30. 6.30	„ 12.737	.. 3
4..	„ 15,000	„ 215,000	„ 8,402	5/-	8/-	7/-	3/6	Sep.16 1/6	9.15	7.05	„	30. 6.30	„ 36.862	.. 4
5..	$ 500,000	$ 1.000,000	$ 417,547	3.—	1.—	2.—	1.50	Sep.30 $ 0.50	..	.....	„	31. 5.29	$ 1.444.575	.. 5
6..	£ 150,000	£ 2.125,357	£ 76,173	6/6	8/-	8/-	4/-	Sep.30 1/6	9.53	6.90	„	30. 6.30	£ 334.513	.. 6
7..	$ 197,061	$ 500,000	$ 350,000	..	..	1.—	1.—	Ene. 4 $ 1.—	2.22	3.03	„	30. 6.28	$ 75.586	.. 7

P=Pérdida en el ejercicio.

1)—Dividendos sobre acciones antiguas.

2)—La suma indicada es la pérdida total hasta el 31. 12 29, comprendido en este importe las cantidades de $ 57,094.70, pérdida en 1929, y $ 63,946.60 por castigos hechos el mismo año.

3)—Estas utilidades corresponden al 1er. semestre de 1929.

4)—En el 1er. Semestre de 1930 no se repartió dividendo por habersé destinado la totalidad de las utilidades a Castigos, conjuntamente con $ 1.200,000.— de las Reservas, de acuerdo con la Superintendencia de Bancos.

5)—Esta utilidad se abonó a la pérdida existente el 31.12.28 que ascendía a $ 4.110,421, quedando un déficit de $ 3.980,816.

6)—La utilidad de 78,986 al 30.6.29 fué abonada al déficit anterior de 546,792, resultando un déficit al 30.6.29 de 467,806.

Características y datos sobre las principales Sociedades cuyas acciones

Número de orden		Número de Acciones	Valor Acción Nom.	Valor Acción Pagado	Capital subscrito	Precios medios Año 1929	Precios medios Agosto 1930
	INDUSTRIALES Y VARIAS						
1..	Astilleros Las Habas Ltda., Soc.	75,000	£ 1	Total	£ 75,000.—	$ 57.87	$ 60.—
2..	Austral de Electricidad Soc.	100,000	$ 20	,,	$ 2.000,000.—	.....	.....
3..	Buques y Maderas Soc. Nacional de	240,000	,, 50	,,	,, 12.000,000 —	,, 38.30	,, 40.—
4..	Cemento de "El Melón", Soc. Fábrica de	600,000	,, 40	,,	,, 24.000,000.—	,, 99.42	,, 83.09
5..	Cervecerías Unidas Cía.	1.100,000	,, 20	,,	,, 22.000,000 —	,, 101.04	,, 106.06
6..	Chilena de Tejidos Cía.	50,000	,, 100	,,	,, 1) 5.000,000.—	,, 102.62	,, 94.—
7..	Chilena de Sedería Fca. — Accs. ord.	112,500	,, 20	,,	,, 3.000,000.—	,, 5.—	,, 6.50
	— Accs. pref.	37,500	.....	,,	,, ...	,, 20.—	,, 20.—
8..	Chilena de — Accs. ord.	6.000,000	£ 1	,,	£ 6.000,000.—	,, 18.20	,, 19.06
9..	Electricidad, Ltda. — Accs. pref.	2.250,000	,, 1	,,	,, 2.250,000.—	,, 47.22	,, 47.52
10..	Compañía — Bonos 8%	£ 25,100	500 y 1,000	,,	,, 4.800,000.—	,, 43.04	,, 45.08
11..	Droguería del Pacífico (Dropa) 8	225,000	$ 100	,,	$ 22.500,000.—	.....	,, 92.08
12..	Electricidad Industrial — Acc. ord.	433,000	,, 50	,,	,, 21.650,000.—	,, 72.99	,, 59.86
13..	Cía. General de — Bonos 8%	438,065	£ 1	,,	£ 438,065.—	,, 40.13	,, 40.01
14..	Eléctrica de Los Andes, Soc. Emp.	20,000	$ 100	,,	$ 2.000,000.—	,, 156.98	,, 250.—
15..	Electro-Metalúrgica, Cía.	60,000	,, 25	,,	,, 1.500,000.—	.....	.....
16..	Envases y Enlozados, Fáb. Nac. de	500,000	,, 10	,,	,, 5.000,000.—	,, 9.49	,, 6.33
17..	Establecimientos Químicos de Viña del Mar, Soc.	65,000	,, 20	,,	,, 1.300,000.—	,, 13.97	,, 3.68
18..	Fósforos, Cía. de	100,000	,, 50	,,	,, 5.000,000.—	,, 220.32	,, 215.—
19..	Gas de Concepción, Cía. de	20,000	,, 50	,,	,, 1.000,000.—	,, 78.67	,, 85.—
20..	Gas de Santiago, Cía. de Consum de	360 000	,, 50	,,	,, 18.000,000.—	,, 79.29	,, 60.88
21..	Gas de Valparaíso, Cía de	200,000	,, 50	,,	,, 10.000,000.—	,, 73.22	,, 68.05
22..	Globo, Cía. Molinera El	50,000	,, 100	,,	,, 5.000,000.—	,, 75.57	,, 55.—
23..	Imprenta y Lit. "Universo", Soc.	100.000	,, 100	,,	,, 10.000,000.—	,, 118.24	,, 106.—
24..	Industrial, Cía.	312,501	,, 20	,,	,, 6.250,020.—	,, 45.46	,, 39.18
25..	Industrial de Catres, Cía.	150,000	,, 20	,,	,, 2) 3.000,000.—	,, 44.73	,, 41.53
26..	Industrial de Los Andes, Soc.	60,000	,, 10	,,	,, 600,000.—	,, 99.74	,, 100.—
27..	Köster Ltda. Soc. Molinera y Comercial	35,000	,, 100	,,	3.500,000.—	,, 102.11	,, 101.—
28..	Malvoa, Cía. Maderera	400,000	,, 20	,,	8.000,000.—	,, 9.42	,, 7.—
29..	Matadero Modelo, Soc.	30,000	,, 100	,,	,, 3.000,000.—	,, 123.85	,, 100.44
30..	Oxígeno, Fábrica Nacional de	22,235	,, 50	,,	,, 1.111,750.—	,, 58.35	,, 56.02
31..	Pan y Galletas Hucke, Cía.	12,500	,, 20	,,	,, 250,000.—	,, 42.32	,, 40.—
32..	Paños de Bella-Vista Soc. Fca. Nac. de (Suc. C. Werner)	80,000	,, 100	,,	,, 8.000,000.—	,, 165.09	,, 153.48
33..	Paños de Tomé, Soc. Nacional de	218,750	,, 20	,,	,, 4.375,000.—	.....	.....
34..	Papeles y Cartones, Cía. Manufacturera de — Serie A	100,000	,, 100	,,	,, 15.000,000.—	.....	133.40
	— Serie B	50,000	,, 100	9) $ 40		.....	,, 143.40
35..	Perfumería, Cía. General de	40,000	,, 25	Total	,, 1.000,000.—	,, 18.53	,, 18.20
36..	Punta de Lobos, Cía. Exp. de las Salinas de	18,000	,, 50	,,	,, 900,000.—	,, 275.12	,, 221.48
37..	Población Vergara, Soc.	8,540	,, 100	,,	,, 854,000.—	.....	.....
38..	Tabacos, Cía. Chilena de	500,000	,, 20	,,	,, 10.000,000.—	,, 117.85	,, 106.49
39..	Tejidos "El Salto", Cía. Nacional de	100,000	,, 100	,,	,, 10.000,000 —	.....	.....
40..	Telégrafo Comercial Cía.	80,000	,, 25	,,	,, 2.000,000.—	,, 48.10	,, 41.85
41..	Trasportes Unidos, Cía.	15,000	,, 50	,,	,, 750,000.—	,, 32.21	.....
42..	Vapores Cía. Sud-Americana de — Serie A. Ord.	600,000	,, 20	,,	,, 12.000,000.—	,, 27.52	,, 14.62
43..	— Serie B pref. 7%	3) 200,000	,, 4) 20	,,	,, 4) 4.000,000.—	,, 50.09	,, 48.40
44..	Viña del Mar, Cía. Ref. de Azúcar de	1.745,000	£ 1	,,	£ 1.745,000.—	,, 54.51	,, 55.96
45..	Vidrios, Soc. Fábrica Nac. de	30,000	$ 100	,,	$ 3.000,000.—	.....	.....
46..	Volcán, Cía. Industrial El	40,000	,, 50	,,	,, 2.000,000.—	.....	.....
	ASCENSORES						
1..	Cerro Alegre, Soc. de Ascensores del	1,200	$ 50	Total	,, 60,000.—	$ 170.—	$ 170.—
2..	Mecánicos, Cía. de Ascensores	24,000	,, 50	,,	,, 1.200,000.—	,, 73.62	,, 72.—
	SEGUROS						
1..	Alsacia, Cía. de Seguros La	10,000	$ 100	$ 55	$ 1.000,000.—	$ 53.94	$ 55.—
2..	América, Cía. de Seguros La	8,000	,, 80	Total	,, 640,000.—	,, 75.20	,, 75.—
3..	Antofagasta, Cía de Seguros La	2,500	,, 500	$ 50	,, 1.250,000.—	,, 170.—	.....
4..	Araucanía, Cía. de Seguros	40,000	,, 25	Total	,, 1.000,000.—	,, 82.26	,, 71.04
5..	Central, Cía. de Seguros La	40,000	,, 50	$ 25	,, 2.000,000.—	,, 54.38	,, 52.—
6..	Chilena Consolidada Cía. de Seguros La	500,000	,, 40	Total	,, 20.000,000.—	,, 45.35	,, 43.77
7..	Confianza, Cía. Nac. de Seguros La	25,000	,, 40	,,	,, 1.000,000.—	,, 5) 47.52	,, 5) 49.—
8..	Comercial, Cía. de Seguros La	8,000	,, 125	,,	,, 1.000,000.—	,, 171.21	,, 200.—
9..	Continental, Cía de Seguros La	10,000	,, 100	$ 25	,, 1.000,000.—	,, 25.—	,, 25.—
10..	Cóndor, Cía. de Seguros El	100,000	,, 20	Total	,, 2.000,000.—	,, 25.92	,, 30.—
11..	Española, Cía. de Seguros La	20,000	,, 100	,,	,, 2.000,000.—	,, 293.16	,, 298.08
12..	Estrella, Cía. Nac. de Seguros La	150,000	,, 20	,,	,, 3.000,000.—	,, 41.—	,, 29.—
13..	Franco-Chilena, Cía. de Seguros	40,000	,, 25	,,	,, 1.000,000.—	,, 80.31	,, 71.—
14..	Germania, Cía de Seguros	40,000	,, 25	,,	,, 2.000,000.—	,, 82.26	,, 71.04
15..	Iberia, Soc. de Seguros La	20,000	,, 50	,,	,, 1.000,000.—	,, 70.—	,, 75.—
16..	Italia, Cía. de Seguros La	5,000	,, 500	$ 300	,, 2.500,000.—	,, 550.—	,, 550.—
17..	Mundial, Soc. Intern. de Seguros	10,000	,, 200	,, 110	,, 2.000,000.—	.....	.....
18..	Nueva España, Soc. de Seguros La	20,000	,, 50	Total	,, 1.000,000.—	,, 357.57	,, 7) 70.—
19..	Protectora, Cía. de Seguros La	4,000	,, 250	,,	,, 1.000,000.—	,, 316.74	,, 310.—
20..	Previsora, Cía. de Seguros La	20,000	,, 100	$ 50	,, 2.000,000.—	,, 44.58	,, 40.—
21..	Unión Italo-Chilena Cons., Cía. de Seguros La	50,000	,, 20	,,	,, 1.000,000.—	,, 34.58	,, 34.—
22..	Vasconia Cons. Cía. de Seguros	40,000	,, 25	,,	,, 1.000,000 —	,, 33.95	,, 35.—
23..	Yugoslava, Cía. Nac. de Seguros La	100,000	,, 50	,, 25	,, 5.000,000.—	,, 41.81	.....

1)—Aumentó su Capital de dos y medio a cinco millones de pesos en Sept. 1925.
2)—Aumentó su Capital de dos y medio a tres millones de pesos en Junio 1927.
3)—Emitidas el año 1924.
4)—Pesos de 18 d.
5)—Promedio sobre acciones nuevas.
6)—Promedio sobre acciones nuevas.
7)—Acciones Nueva Emisión.
8)—Dropa - Abreviación de Droguería del Pacífico.
9) —Las acciones Serie B, se pagan en cuotas de $ 40.— en Enero de 1930; $ 30 en Julio de 1930 y $ 30 en Enero de 1931.

se cotizan oficialmente en la Bolsa de Corredores de Valparaíso.

Número de orden	FONDOS			DIVIDENDOS PAGADOS POR AÑO CALENDARIO				Fecha últimos Dividendos Pagados	Porcentajes		Balances	Fecha último Balance	Utilidades según último Balance	Número de orden
	Reserva	Varios	Para futuros dividend.	1927	1928	1929	1930		Sobre valor T/M Año 1929	Sobre valor T/M en Agosto 1930				
									%					
1..	£ 3,000	£ 80,086	£ 1,092	4.75	4.50	5.—	5.50	Jul. 23 $3.—	8.64	9.16	Sem.	30. 6.30	£ 13.228	1
2..	$ 45,000	$ 33,516	40,741	..	..	2.30	..	.....	.....	.....	Anual	31.12.29	$ 224.711	2
3..	,, 500.000	,, 3.537,832	159,731	..	..	3.50	..	.....	9.13	.....	Anual	30. 6.29	,, 1.541.730	3
4..	,, 2.400,000	,, 1.200,000	$ 1.866,209	5.—	6.25	7.75	8.—	Oct. 1 $ 2.—	7.79	9.62	Anual	30. 6.29	,, 2.432.068	4
5..	,, 1.000,000	,, 21.794,752	,, 609,132	7.—	10.—	8.50	10.—	Ag. 14 $5.—	8.41	9.42	Anual	28. 2.30	,, 14.579.081	5
6..	,, 600,000	,, 300,000	,, 177,849	5.—	8.—	9.—	9.—	Sep. 22 $3.—	8.77	9.57	,,	31.12.29	,, 557.584	6
7..	,, { 131,600	,, 813,903	,, 150,000	..	..	..	..	.....	.....	.....	,,	{ 31.12.29	,, 278.442	7
				2.—	2.—	2.—	..	.....	10.—	.....				
8..	{ £ 74,920	{ £ 665,000	,, 56,533	2 d	d.4.[8]	0.80	..	.....	7.82	.....	,,	30. 6.29	$ 21.114.807	8
9..				1/8	1/9	3.60	1.60	Abr. 14 $ 1.60	7.62	3.37	.....	.....	.....	9
10..	Cup. Marzo	1.°y Stbre. 1.°	.....	3.20	3.20	3.20	3.20	Sep. 1 $ 1.60	7.43	7.09	.....	.....	.....	10
11..	$ 200,000	$ 1.024,627	$ 248,726	..	..	8.—	4.—	Mzo. 10 $ 4	.....	4.34	Anual	30. 6.29	$ 2.218.332	11
12..	1.459,000	270,375	670,000	5.50	6.—	6.—	1.50	Jul. 10 $ 1.50	6.16	2.50	Sem.	31.12.29	1.299.574	12
13..	Cup. Enero	10 y Jul. 10	.....	3.20	3.20	3.20	3.20	Jul. 10 1.60	7.97	7.99	.....	.....	.....	13
14..	$ 105,174	$ 442,869	.....	13.95	14.50	11.75	..	.....	7.48	.....	Sem.	31.12.29	,, 207.173	14
15..	,, 250,000	,, 381,990	.....	2.—	6.—	4.—	6.—	Oct. 7 $2.—	.....	.....	Anual	30. 6.29	,, 390.026	15
16..	,, 1.000,000	,, 1.178,289	,, 35,456	1.—	0.80	..	..	.....	.....	.....	,,	30. 6.29	,, P. 931.768	16
17..	,, 60,000	,, 150,000	,, 29,967	..	..	..	..	.....	.....	.....	,,	31.12.29	,, P. 38.264	17
18..	,, 1.100,000	,, 3.000,000	,, 1.422,174	18.—	18.—	18.—	5.—	Feb. 15 5.—	8.16	2.32	Sem.	31.12.29	,, 1.286.548	18
19..	,, 100,000	,, 188,558	,, 67,105	10.—	5.—	8.50	8.—	Jul. 16 4.—	10.80	9.41	,,	30. 6.30	,, 99.643	19
20..	,, 1.080,000	,, 6.290,000	,, 1.300,000	5.—	5.50	4.50	5.50	Jul. 28 $ 2.75	5.67	9.03	,,	30. 6.30	,, 1.418.000	20
21..	,, 100,000	,, 5.459,623	,, 250,000	8.—	5.—	9.—	2.50	Agto. 8 $ 2.50	12.29	3.67	Anual	30. 6.30	,, 2.084.210	21
22..	,, 500.000	,, 4.100,000	,, 250,770	8.—	3.—	8.—	4.—	Abr. 15 $ 4.—	10.58	7.27	,,	31.12.29	,, 262.654	22
23..	,, 250,000	,, 5.922,127	,, 212,015	13.—	8.—	4.—	8.—	Jul. 7 $ 4.—	3.75	7.54	Sem.	30. 4.30	,, 941.189	23
24..	,, 500,000	,, 9.935,227	,, 503,962	2.50	3.50	4.—	4.—	Agto. 14 2.—	8.79	10.20	,,	30. 6.30	,, 661.280	24
25..	,, 1,500,000	,, 893,156	,, 749,690	4.—	4.—	5.—	3.—	Sep. 29 $ 1.—	11.17	.....	Anual	31.10.29	,, 1.203.383	25
26..	,, 500,000	,, 3.580,000	,, 324,222	4.—	5.—	6.—	..	.....	6.01	.....	,,	31. 8.29	,, 1.296.639	26
27..	,, 330,000	,, 250,000	,, 347,731	9.—	10.[638]	9.[574]	..	.....	.....	.....	,,	31.12.28	,, 601.407	27
28..	,, 800,000	,, 1.000,560	.....	1.—	1.—	1.—	..	.....	10.61	.....	,,	30. 6.29	,, 253.288	28
29..	,, 700,000	,, 708,461	,, 102,729	..	..	..	..	.....	.....	.....	,,	31.12.28	,, 9.563	29
30..	,, 152,157	,, 149,440	,, 100,057	5.75	6.[1914]	6.[3828]	6.[3828]	Agto. 183.[1914]	10.93	11.4	Sem.	31.12.29	,, 124.262	30
31..	,, 25,000	,, 117,500	,, 30,999	4.—	3.50	4.—	5.—	Jul. 28 $ 2.50	9.45	12.50	,,	31.12.29	,, 55.506	31
32..	,, 492,590	,, 4.500,000	,, 218,201	10.—	10.—	15	15.—	Mzo. 21 $ 15	9.08	9.77	Anual	31.12.28	,, 3.306.424	32
33..	,, 963,532	,, 1.825,000	,, 176,000	4.50	4.50	3.—	2.—	Abr. 21 $2.—	.....	.....	,,	31.12.28	,, 1.222.162	33
34..	,, 1.165,000	,, 1.000,000	,, 104,766	..	..	..	8.—	Julio 28 $4.—	.....	5.99	,,	30. 6.29	,, 2.018.750	34
35..	,, 250,000	,, 23,044	.....	1.—	1.25	1.50	2.	Agto. 7 1.—	8.09	10.98	,,	30. 6.29	,, 126.297	35
36..	,, 200,000	,, 845,000	,, 72,000	16.—	16.—	20.—	14.—	Sep. 23 $ 4.—	7.26	6.32	Sem.	30. 6.30	,, 245.962	36
37..	,, 100,000	,, 257,510	,, 34,578	..	50.—	..	..	.....	.....	.....	Anual	31.12.29	,, P. 42.490	37
38..	,, 5.000,000 y £ 50,000	,,5) 8.395,466	,, 1.600,000	8.—	8.50	9.50	7.50	Jul. 26 $ 2.50	8.06	7.04	Sem.	31.12.29	,, 3.003.752	38
39..	,, 1.000,000	,, 1.850,000	,, 793,876	12.—	13.[1276]	14.[702]	11.—	Agto. 30 $ 5	.....	.....	Anual	30. 6.29	,, 1.831.475	39
40..	,, 650,000	,, 1.142,242	,, 140,000	5.50	6.—	5.—	5.—	Jul. 28 $ 2.50	10.39	11.94	Sem.	31.12.29	,, 268.588	40
41..	,, 77,769	,, 174,362	.....	2.20	..	2.75	..	.....	8.53	.....	Anual	30. 6.29	,, 54.176	41
42..	,,1) 100,000	,, 1) 2.327,462	,, 1) 25,065	1.75	2.—	2.—	1.—	Feb. 17 1.—	7.26	6.83	Sem.	31.12.29	,, 1) 435.402	42
43..	.....	.....	.....	1) 1.40	1) 1.40	1) 1.40	1) 1.40	Jun. 30 0.70	8.38	8.67	.....	.....	.....	43
44..	£ 91,173	£ 83,407	£ 60,000	3.25	3.—	4.25	3.75	Jul. 30 $1.25	7.79	6.70	Anual	31.12.29	£ 259.237	44
45..	$ 800,000	$ 72,649	.....	..	..	..	..	.....	.....	.....	,,	31.12.28	$ 655.109	45
46..	,, 125,000	,, 230,392	$ 120,000	..	2.—	7.—	4.—	Jun. 10 $ 2.—	.....	.....	,,	30. 6.29	,, 218.923	46
1..	$ 25,000	$ 40,500	$ 6,389	14.—	16.—	16.—	..	.....	9.41	.....	Sem.	31.12.29	$ 11.480	1
2..	,, 100,000	,, 60,315	,, 21,432	8.—	8.—	6.—	6.—	Jul. 21 $ 2.—	8.14	8.33	,,	28. 2.30	,, 118.373	2
1..	$ 152,000	$ 109,075	$ 101,430	4.—	4.50	5.40	3.—	Ene. 22 $ 3.—	10.01	5.45	Sem.	31.12.29	$ 102.664	1
2..	,, 10,000	,, 174,255	,, 4,465	..	..	4.—	4.—	Ago. 11 $2.—	5.31	5.33	Anual	31.12.29	,, 45.512	2
3..	,, 380,138	,, 443,581	,, 39.033	10.—	5.—	..	..	.....	.....	.....	Sem.	30. 6.29	,, 52.723	3
4..	,, 250,000	,, 1.752,842	,, 80,329	6.50	6.—	6.—	6.—	Ag. 5 $ 3.—	7.29	8.44	Anual	31.12.29	,, 400.355	4
5..	,, 1.000,000	,, 100,000	,, 2,505	4.—	5.—	5.—	3.—	Jul. 28 $ 3.—	9.19	5.76	Sem.	31.12.29	,, 266.260	5
6..	,, 3.495,252	,, 1.618,458	,, 205,194	2.50	5.25	4.25	2.—	Jul. 29 $ 1.—	9.37	4.56	Anual	31.12.29	,, 2.684.533	6
7..	,, 320,000	,, 410,000	,, 5,008	4.—	8.—	2.—	..	.....	4.20	.....	,,	31.12.29	,, 139.741	7
8..	,, 500.000	,, 489,862	,, 78,246	5.—	10.—	2)20.—	17.—	Jul. 30 $ 10.—	11.68	8.50	Sem.	31.12.29	,, 128.554	8
9..	,, 153,368	,, 86,055	,, 3,630	..	1.—	..	..	.....	.....	.....	,,	30. 6.29	,, 15.806	9
10..	,, 281,355	,, 592,106	.....	..	1.—	1.40	0.80	Julio 3 0.80	5.40	2.66	Anual	31.12.28	,, 546.063	10
11..	,, 1.500.000	,, 2.141,723	,, 191,646	20.—	3) 20.—	22.50	25.—	Jul. 30 $12.50	7.67	8.33	Sem.	31.12.29	,, 493.850	11
12..	,, 490,030	,, 827,130	,, 33,925	1.75	2.25	2.50	2.50	Ago. 1.°$1.50	6.09	8.62	Anual	31.12.29	,, 519.118	12
13..	,, 360,551	,, 872,808	,, 209,719	5.—	5 6596	6.—	6.—	Jul. 31 $ 3.—	7.47	8.45	Sem.	31.12.29	,, 263.954	13
14..	,, 250,000	,, 1.752,842	,, 80,329	6.50	6.—	6.—	6.—	Ag. 5 $ 3.—	7.29	8.44	Anual	31.12.29	,, 400.355	14
15..	,, 500,000	,, 416,288	,, 203,153	8.—	19.1489	14.[8935]	6.—	Abr. 16 $2.—	.....	7.65	Sem.	31.12.29	,, 385.809	15
16..	,, 320,000	,, 1.516,241	,, 74,087	40.—	40.—	45.—	50.—	Ag. 1 $25.—	8.18	9.09	,,	31.12.29	,, 319.502	16
17..	.....	,, 1.419,606	.....	..	..	..	..	.....	.....	.....	Anual	31.12.28	,, 78.524	17
18..	,, 200,000	,, 325,000	,, 404,962	15.—	23.2978	29.[2855]	4) 5.60	Jul. 24 $ 2.—	4.23	8.—	Sem.	31.12.29	,, 258.312	18
19..	,, 284,000	,, 9,075	,, 18,386	15.—	15.—	15.—	15.—	Ene. 22 $15.—	4.73	4.83	,,	31.12.29	,, 176.629	19
20..	,, 170,691	,, 167,614	.....	..	..	..	..	.....	.....	.....	Anual	31.12.29	,, 201.367	20
21..	,, 401,049	,, 436,926	7,040	1.60	2.0638	2.—	3.50	Jul. 17 $ 1.50	5.78	10.29	,,	31.12.29	,, 243.931	21
22..	,, 177,189	,, 322,640	,, 31,115	1.—	2.—	3.—	2.50	Jul. 24 $ 1.50	8.83	7.14	Sem.	31.12.29	,, 264.005	22
23..	,, 590,000	,, 1.877,000	,, ...	2.50	2.50	2.50	1.25	Feb. 21 $ 1.25	5.97	.....	Anual	31.12.29	,, 712.772	23

1)—Pesos de 18 peniques.

2)—Además repartió un dividendo de $ 5.— sobre 3,210 accs. nueva emisión.

3)—En el 1er. semestre de 1928 repartió además un dividendo extraordinario de $ 10.— en acciones de "La Territorial".

4)—Dividendo sobre acciones, nueva emisión.

5)—El Fondo de Reservas Extraordinarias, al 31 de Diciembre de 1929, era de $ 6.889,052.82.

BONOS DEL ESTADO

CARACTERISTICAS Y COTIZACIONES DURANTE LA QUINCENA

Año de emisión	EMPRESTITOS	Interés	Amortización	Autorizado por Ley N.°	Autorizado por Ley Fecha	Monto de la emisión	Año de Vencimiento	Estado de la emisión al 31.12.29	Vencimiento de los Cupones	COTIZACIONES Septiembre 23 a Octubre 6 de 1930 Stbre. 23	24	25	26	27	29	30	Otbre. 1.°	2	3	4	6
1919/20	Edificación Escolar...	7%	1%	3069	21. 5.916	$ 6.000,000	1947	$ 5.179,000	Jun. 30–Dic. 31	N 87	N 87	N 87	N 87	N 84	N 84	N 84	N 84	N 84	N 84	N 84	N 84
1924	Apostadero Naval....	8%	2%	3966	25. 7.923	3.800,000	1946	1.865,000	Jun. 5–Dic. 5	N100	N100	N100	N100	N100	N100	N100	N100	N100	N100	N100	N100
1926	Canalización Mapocho	8%	25%	3814	29.11.921	6.100,000	1931	1.560,000	Jun. 30–Dic. 31	N100	N100	N100	N100	N100	N100	N100	N100	N100	N100	N100	N100
1928	Camino Santiago–San Bernardo	8%	20%	273	24. 2.925	8.150,000	1938	8.150,000	Ene. 1–Jul. 1	N 98	N 98	V 98	V 98	V 98	V 98	N 98	N 98	N 98	N 98	N 98	N 98
1928	Camino P. Arenas–P. Natales.....	8%	5%	4253	13. 1.928	2.300,000	1940	1.847,000	Abr. 3–Oct. 31	N 99½	N 99½	N 99½	N100	N100	N100	N100	N100	N100	N100	N100	N100
1928	Camino San Antonio–Cartagena.....	8%	5%	4309	9. 2.928	730,000	1940	579,000	Abr. 30–Oct. 30	N 99½	N 99½	N 99½	N100	N100	N100	N100	N100	N100	N100	N100	N100
1928	Camino Concepción–Talcahuano.....	7%	3%	4294	8. 2.928	1.900,000	1945	1.783,000	May. 30–Nov. 30	N 87	N 87	N 87	N 87	N 84	N 84	N 84	N 83	N 83	N 83	N 84	N 84
1928	Construcción Puentes.	7%	10%	367	18. 3.925	5.000,000	1938	4.250,000	May. 30–Nov. 30	N 90	N 90	N 90	N 90	N 87	N 87	N 87	N 87	V 87	V 87	V 87	N 87
1923	Obras Regadío Serie A	8%	2%	2953	9.12.914	5.606,000	1946	4.044,000	Jun. 30–Dic. 31	N 98	N 98	N 98	N 98	N 98	N 98	N 98	N 98	N 98	N 98	c100	c100
1925	Obras Regadío Serie B	2%	1%						Abr,30–Oct. 30	N 98	N 98	N 98	N 98	N 98	N 98	N 98	N 98	N 98	N 98	c100	c100
1919	Obras Regadío	7%	1%	2953	9.12.914	9 081,000	1949	7.890,000	Jun. 30–Dic. 31	N 87	N 87	N 87	N 87	N 84	N 84	N 84	N 84	N 84	N 84	N 84	N 84
1928	Obras Públicas	7%	1%	4303	15. 2.928	25.000,000	1959	24.612,000	Jun. 1–Dic. 1	N 85	N 85½	N 85	N 85	N 85	N 85	N 84½	N 84	C 84	C 84	N 85	N 85
1929	Deuda Interna.....	7%	1%	4303	15. 2.928	50.000,000	1959	49.492,000	May.15–Nov. 15	N 86	N 86	V 85	N 85	N 85	N 85	N 84½	T 84	C 84	C 84	N 85	C 85½

CARACTERISTICAS Y COTIZACIONES DE BONOS DEL GOBIERNO DE CHILE Y DE LA CAJA DE CREDITO HIPOTECARIO EN NUEVA YORK

GOBIERNO DE CHILE

Año Emisión	Intereses	Amortización	Total de la emisión	En circulación al 31.12.29	Vencimiento	Corte de los Bonos	Fecha de pago de los cupones	COTIZACIONES Septiembre 30
			Dollars	Dollars		Dollars		Dollars
1922	7 %	2 %	18.000,000	15.888,000	1942	$ 1,000 y 500	1.° Marzo— 1.° Nov.	98
1926	6 %	1 %	42.500,000	41.013,500	1960	$ 1,000 y 500	1.° Abril — 1.° Octubre	84
1927	6 %	1 %	27.500,000	26.708,000	1961	$ 1,000 y 500	1.° Feb. — 1.° Agosto	.....
1928	6 %	1 %	11.198,050	10.963,662	1961	$ 1,000 y 500	1.° Enero — 1.° Julio	.....
1928	6 %	1 %	16.000,000	15.838,000	1961	$ 1,000 y 500	1.° Marzo— 1.° Sept.	.....
1929	6 %	1 %	10.000,000	9.950,000	1962	$ 1,000 y 500	1.° Marzo— 1.° Sept.	.....

CAJA DE CREDITO HIPOTECARIO

1925	6½ %	0,964 % 32 años	20.000,000	19.010,500	1957	$ 1,000 y 500	30 Junio — 31 Dic.	93
1926	6¾ %	¾% 35 años	20.000,000	19.039,500	1961	$ 1,000 y 500	30 Junio — 31 Dic.	97
1928	6 %	1 %	20.000,000	19.691,000	1961	$ 1,000 y 500	30 Abril — 31 Oct.	.....
1929	6 %	1 %	20.000,000	19.900,000	1962	$ 1,000 y 500	1.° Marzo— 1.° Nov.	.....

CARACTERISTICAS Y COTIZACIONES DE BONOS HIPOTECARIOS Y MUNICIPALES

BONOS	Interés	Amortización	Fecha de pago de los cupones	Valor de los Bonos en Circulación al 31-7-30	SEPTIEMBRE 23 A OCTUBRE 6 DE 1930												
					23	24	25	26	27	29	30	Oct. 1.°	2	3	4	6	T/M 1929
HIPOTECARIOS																	
Caja de Crédito Hipotecario..	8%	½%	30 M. y 30 S.	$ 56.825,000	c 98¼	c 98¼	N 98½	N 98	c 98	c 98	v 97¼	v 97	T 96½	v 96¼	c 96¼	c 96¼	100.55
	8%	1%	30 J. y 31 D.	74.434,800	c 98¼	T 98½	v 98½	v 98	v 98	v 96¾	v 96¾	v 96	c 96½	v 96½	v 96½	c 96½	100.63
	7%	1%	15 E. y 15 J.	59.443,400	c 89	T 88¼	N 88¼	N 88	v 88	v 86½	v 86½	v 83	T 81	N 84	N 84	N 84	95.40
	6%	1%	30 A. y 31 O.	10.103,700	N 80	N 80	N 80	N 80	N 80	N 80	N 80	N 80	N 80	N 80	N 80	N 78	89.54
	7%	½%	.....	509.213,500	c 86¾	T 86¾	T 87	c 86	c 86	v 86	v 85	T 80½	c 81¾	v 84½	T 84	v 84¼	94.37
Banco Hipotecario de Chile...	8%	1%	31 M. y 39 S.	204.196,500	c 89¾	c 90	c 90	T 91	c 91	c 90¾	c 90½	T 90¼	N 90¼	c 92½	T 93	v 93	100.61
	7%	1%	31 M. y 30 S.	118.223,500	N 80	N 80¼	c 80½	T 81	N 81	c 81	c 81	c 80	c 80	v 80¼	v 80¼	v 80¼	94.10
Banco Hipotecario Valparaíso.	8%	1%	30 J. y 31 D.	34.076,000	v 92	T 90½	T 90½	T 90½	c 90½	c 90½	c 90½	T 91	N 91	c 90½	c 90½	c 90¾	100.41
	7%	1%	30 J. y 31 D.	449,000	c 88	c 88	c 88	c 88	c 88	c 88	c 88	c 88	c 88	c 88	c 88	c 88	96.44
MUNICIPALES				En circulación 31-12-29													
Municipalidad de Valparaíso..	8%	2¼%	1.° M. y 1.° S.	2.088,500	v 99	v 99	v 99	v 99	v 99	v 99	v 99	v 99	v 99	v 99	v 99	N 98	99.72
	7%	3%	1.° M. y 1.° S.	650,600	N 94	N 94	N 94	N 94	N 94	N 94	N 94	N 94	N 94	N 94	N 93	N 94	93.07
Municipalidad de Viña del Mar.	8%	1%	1.° E. y 1.° J.	1.500,400	N 94½	N 94½	N 94½	N 94½	N 94½	N 94½	N 94½	N 94½	N 94½	N 94½	N 94½	N 94½	97.92
VARIOS																	
Avda. España (Camino Plano)..	8%	1%	1.° E. y 1.° J.	5.220,000	v 94	v 94	v 94	v 94	v 94	v 94	v 94	v 94	v 94	v 94	N 94	N 94	00.01

ESTADO DE LA EMISION DE BONOS HIPOTECARIOS AL 31 DE AGOSTO DE 1930.

CAJA DE CREDITO HIPOTECARIO

Series Int.	Series Amor.	Plazo	Saldos en 31 Julio 1930	Emitidos en Agto. 1930	Amortizados en Agto. 1930	Saldos en 31 Agto. 1930
		Años	$	$	$	$
8%	½%	36½	56.825,000	.....	543,500	56.281,500
8%	1¾	28½	74.434,800	.....	284,700	74.150,100
7%	½%	30½	509.213,500	12.246,000	1.016,500	520.443,000
7%	1¾	22	59.443,400	.....	50,800	59.392,600
6%	1%	33	10.103,700	90,000	19,000	10,174.700
5%	1%	36½	4.411,000	.....	.....	4.411,000
5%	2%	25½	4.011,700	.....	19,000	3.992,700
	TOTALES..		$ 718.443,100	$ 12.336,000	$ 1.933,500	$ 728.845,600

BANCO HIPOTECARIO—VALPARAISO

Series Int.	Series Amor.	Plazo	Saldos en 31 Julio 1930	Emitidos en Agto. 1930	Amortizados en Agto. 1930	Saldos en 31 Agto. 1930
		Años	$	$	$	$
8%	1%	28½	34.076,000	1.205,000	111,000	35.170,000
8%	2%	21	2.420,000	.....	18,000	2.402,000
7%	1%	30½	449,000	.....	.....	449,000
	..	..	.....	.....	.....	.....
...	...	.....	$ 36.945,000	$ 1.205,000	$ 129,000	$ 38.021,000

BANCO HIPOTECARIO DE CHILE

Series Int.	Series Amor.	Plazo	Saldos en 31 Julio 1930	Emitidos en Agto. 1930	Amortizados en Agto. 1930	Saldos en 31 Agto. 1930
		Años	$	$	$	$
8%	1%	28½	204.196,500	.....	571,500	203.625,000
7%	1%	21	118.223,500	2.234,000	97,000	120.360,500
8%	2%	25	616,900	.....	.....	616,900
7%	2%	25	1.673,000	.....	6,000	1.667,000
6%	2%		210,000	.....	.....	210,000
8%	H.N.1%		1.928,500	.....	25,500	1.903,000
....	.....	.....	$ 326.848,400	$ 2.234,000	$ 700,000	$ 328.382,400

H. N.) Emisión del Banco Hipotecario Nacional.

BANCO CENTRAL DE CHILE

Tabla que contiene las cifras más importantes de los balances semanales.

ACTIVO	En millones de pesos				PASIVO	En millones de pesos			
	Sept. 5	Sept. 12	Sept. 19	Sept. 26		Sept. 5	Sept. 12	Sept. 19	Sept. 26
Caja en oro.....	63.0	61.7	61.7	61.6	Billetes del Banco..	326.3	315.2	323.4	316.0
Depósitos a la vista en el exterior	211.9	221.7	217.0	212.1	Depósitos de Bancos.....	55.1	62.9	59.7	64.3
Depósitos a plazo en el exterior.....	130.0	125.4	145.8	149.8	Depósitos del Gobierno en moneda chilena.	1.5	2.4	0.8	0.7
Oro dep. en el exterior por cta. del Fisco.....	83.5	83.1	53.3	71.2	Depósitos del Gobierno en moneda extranjera	83.5	83.1	53.3	71.2
Redescuentos a Bancos.....	44.4	38.9	28.0	24.5	Depósitos de Reparticiones del Gobierno	2.4	2.3	2.3	2.2
Descuentos al público	10.1	9.3	9.1	7.7	Depósitos del público	2.3	2.5	3.2	2.1
Bonos Fiscales.....	28.5	28.5	28.5	28.5	Capital.....	90.8	90.8	90.8	90.8
Bienes Raíces.....	12.5	12.6	12.6	12.6	Reservas	23.6	23.6	23.6	23.6
Porcentaje					**Porcentaje**				
Reserva Legal contra Billetes y Dedósitos.....	68.40%	71.05%	69.16%	68.64%	Reserva Legal considerando el oro depositado a plazo en el exterior....	101.87%	103.49%	106.53%	107.44%

ESTAÑO

Cable de los Srs. Henry Bath & Son Ltd.

Londres, 1.° de Octubre de 1930.

Entradas Septiembre.....	7,455
Entregas.....	10,836
Existencia visible.....	40,137

Estadística más favorable que lo que se esperaba pero el anuncio de que la mayor parte de dragas volverían a trabajar después de un descanso de dos meses y expectativas de fuerte producción y embarques del Este en Octubre produjo fuertes realizaciones y ventas en descubierto. La depresión general está provocando una influencia desfavorable en el tono del mercado de estaño.

COTIZACION DEL CAMBIO SOBRE LONDRES A 90 DIAS VISTA

Septbre. 23 a Octubre 6 de 1930		Septbre. 23	24	25	26	27	29	30	Octubre 1.°	2	3	4	6
En la 1.ª Rueda	Vend.	39.86	39.90	39.93	39.92	39.95	39.97	39.94	39.96	39.96	39.96	39.96	39.96
	Comp.	39.85	39.89	39.92	39.91	39.92	39.95	39.93	39.94	39.94	39.94	39.95	39.95
En la 2.ª Rueda	Vend.	39.87	39.90	39.92	39.93	.....	39.96	39.94	39.96	39.95	39.96	....	39.96
	Comp.	39.85	39.89	39.90	39.92	.....	39.93	39.92	39.94	39.95	39.94	....	39.95
En el cierre....	Vend	39.89	39.92	39.93	39.94	39.96	39.95	39.95	39.96	39.96	39 96	39.96	39.96
	Comp.	39.88	39.91	39.92	39.93	39.95	39.93	39.94	39.94	39.95	39 94	39.95	39.95

CAMBIO SOBRE OTRAS PLAZAS

Septbre. 23 a Octubre 6 de 1930	Septbre. 23	24	25	26	27	29	30	Octubre 1.°	2	3	4	6
Argentina (1 Nacional)...	2.99.	3.—	2.98.	2.97.	2.97.	2.96.	2.94.	2.92.	2.92.	2.93.	2.92.	2.93.
Alemania (1 Marco).....	1.96.½	1.96.½	1.96.¾	1.96.7	1.96.7	1.96.¾	1.96.¾	1.97.	1.97.	1.97.	1.97.	1.97.
Bélgica (1 Belga).....	1.15.2	1.15.	1.15 ¼	1.15.3	1.15.½	1.15.½	1.15.½	1.15.½	1.15.½	1.15.½	1.15.½	1.15.½
España (1 Peseta).....	0.89.½	0.88.½	0.89.½	0.88.¾	0.88.½	0.88.	0.87.¼	0.86.	0.86.	0.86.	0.83.½	0.83.½
Estados Unidos (1 Dollar).	8.25.½	8.26.	8.26.½	8.26.¼	8.27.	8.27.	8.27.	8.27.	8.27.½	8.27.½	8.27.¼	8.27.¼
Francia (1 Franco).....	0.32.4	0.32.4	0.32.4	0.32.4	0.32.4	0.32.4	0.32.4	0.32.4	0.32.4	0.32.4	0.32.4	0.32.4
Holanda (1 Florín).....	3.32.9	3.33.¼	3.33.¼	3.33.¼	3.33.¼	3.33.½	3.33.½	3.33.½	3.33.½	3.34.	3.34.	3.34.
Italia (1 Lira)	0.43.2	0.43.2	0.43.2	0.43.2	0.43.2	0.43.2	0.43.2	0.43.2	0.43.2	0.43.2	0.43.2	0.43.2
Suiza (1 Franco)	1.60.4	1.60.6	1.60.7	1.60.7	1.60.½	1.60.½	1.60.½	1.60.4	1.60.¾	1.60.¾	1.60.½	1.60.½

UN PESO CHILENO VALE: Seis peniques (6d.)—$ 0.35 Nacional Argentino—0.510 Marco oro— 0.869 Belga 1.10 Peseta — $ U. S. 0.1219 — 3.115 Franco Francés — 0.301 Florín — 2.32 Lira — 0.626 Franco-Suizo.

COTIZACIONES DE METALES

Septbre. 23 a Octubre 6 de 1930		Septbre. 23	24	25	26	29	30	Octubre 1.°	2	3	6
Estaño..	al Cont.....	131.¾	132.¾	131.⅜	130.⅞	127.⅞	125.¼	125.—	124.—	123.¾	124.⅝
	a Plazo.....	133.½	134.¼	132.⅞	132.½	129 ½	126.¾	126.⅜	125.⅝	125.¼	126.
Cobre ..	al Cont.....	45.¼	45.¼	45.1/16	44.½	43.⅜	43.½	43.⅞	44.⅝	43.13/16	44.9/16
	a Plazo	45.⅜	45.3/16	45.1/16	44.9/16	43 ⅜	43.7/16	43.¾	44.½	43.⅞	44.9/16
Plata ...	al Cont	17.—	17.—	16.⅞	16.⅞	16.¾	16.⅝	16.⅜	16.⅜	16.7/16	16.½
	a Plazo	17.—	17.—	16.⅞	16.⅞	16.¾	16.⅝	16.⅜	16.⅜	16.7/16	16.½

El billete chileno es canjeable por Oro o por Letras sobre Londres o Nueva York a la vista pagables en Oro.—(Gold Exchange Standard.)

PRECIOS MAXIMO, MINIMO Y MEDIO MENSUAL DE LOS METALES DURANTE EL AÑO 1930 Y TERMINOS MEDIOS DE LOS AÑOS 1928-1929.

1930		ESTAÑO		COBRE		PLATA	
		CONTADO	PLAZO	CONTADO	PLAZO	CONTADO	PLAZO
Enero	Máximo.....	£ 180. 1/2	183. 3/4	£ 72. 1/8	£ 70. —	d. 21. 5/8	21. 7/16
	Mínimo.....	£ 170. 7/8	174. —	£ 69. 3/4	£ 68.1/8	d. 20. 5/16	20. 1/8
	Medio.....	£ 175.15/32	178. 11/16	£ 71. 15/32	£ 68.15/16	d. 20. 15/16	20.23/32
Febrero	Máximo	£ 176. 7/8	179. 7/8	£ 74. 3/4	£ 69. 7/8	d. 20. 7/16	20. 1/4
	Mínimo.....	£ 168. --	170. 1/2	£ 69. —	£ 68. —	d. 19. 11/16	19. 9/16
	Medio.....	£ 173. 3/4	176. 21/32	£ 71. 7/16	£ 68. 7/8	d. 20.1/32	19.29/32
Marzo	Máximo.....	£ 170. 1/2	172. 1/8	£ 71. 5/8	£ 68. 3/8	d. 20. —	19. 13/16
	Mínimo.....	£ 159. 1/4	161. 1/2	£ 67.3/8	£ 66. 5/8	d. 18. 5/8	18. 1/2
	Medio	£ 164.27/32	166.31/32	£ 69. 3/16	£ 67.19/32	d. 19. 3/32	19. 1/16
Abril	Máximo.....	£ 167. 3/8	169. 1/2	£ 70. 1/4	£ 68. 11/16	d. 19. 13/16	19. 11/16
	Mínimo.....	£ 153. —	155. —	£ 50. 3/8	£ 49. 3/4	d. 19. 3/16	19. 1/16
	Medio	£ 162. 19/32	164. 11/16	£ 62. 3/32	£ 61. 5/32	d. 19. 17/32	19. 15/32
Mayo	Máximo	£ 151. 1/2	153. 1/2	£ 57. 7/8	£ 57. 3/4	d. 19. 5/8	19. 9/16
	Mínimo	£ 140. 5/8	142. 5/8	£ 48. 3/8	£ 48. 1/8	d. 17. 7/16	17. 1/4
	Medio	£ 144. 23/32	146. 23/32	£ 53. 5/32	£ 53. 1/64	d. 18. 31/32	18. 7/8
Junio	Máximo	£ 139. 1/2	141. 1/2	£ 53. 3/4	£ 53. 3 4	d. 17. 7/16	17. 5/16
	Mínimo.....	£ 132. 1/2	135. —	£ 46. 7/8	£ 47. 1/8	d. 15. 7/16	15. 1/4
	Medio.....	£ 136. 5/16	138. 7/8	£ 50. 1/32	£ 50. 5/32	d. 16. 1/8	15. 15/16
Julio	Máximo	£ 136. 7/8	138. 3/4	£ 50. —	£ 49. 9/16	d. 16. 7/16	16. 5/16
	Mínimo.....	£ 130. 1/4	132. 1/8	£ 47. 3/16	£ 47. 1/8	d. 15. 9/16	15. 7/16
	Medio	£ 134.21/32	136. 1/4	£ 48. 9/32	£ 48. —	d. 15.29/32	15. 13/16
Agosto	Máximo.....	£ 136. 7/8	138. 5/8	£ 48. 3/4	£ 48. 3/4	d. 16. 7/8	16. 7/8
	Mínimo.....	£ 132. 3/4	134. 3/8	£ 46.13/16	£ 46.15/16	d. 15. 7/8	15.13/16
	Medio.....	£ 134.31/32	136.21/32	£ 47.17/32	£ 47.19/32	d. 16. 1/4	16. 7/32
Septbre.	Máximo	£ 134. 1/2	136. 3/8	£ 47.11/16	£ 47.13/16	d. 17. —	17. —
	Mínimo.....	£ 125. 1/4	126. 3/4	£ 43. 3/8	£ 43. 3/8	d. 16. 5/16	16. 5/16
	Medio	£ 132. 5/8	134.9/32	£ 46. 1/4	£ 46.5/16	d. 16.23/32	16.23/32
T/M 1928.....		£ 227. 1/8	225.11/16	£ 63.23/32	£ 63.27/32	d. 25. 3/4	26.23/32
T/M 1929.....		£ 203.15/16	206.11/32	£ 75.11/32	£ 75.1/8	d. 24. 15/32	24.17/32

Productos nacionales de reconocida calidad

Son los fósforos
"VOLCAN" "URBION" "FUMADORES"

FABRICA DE PAPEL

Papel de Estraza, Papeles para envolver, Cartones.

FABRICA DE CLAVOS

Clavos y Grampas de Alambre.

TALLERES GRAFICOS para toda clase de trabajos de Litografía y Encuadernación

PRODUCTOS de la

Compañía Chilena de Fósforos

Fábricas y Oficina General: TALCA

Abreviaturas:
T = tonelada
Q = quintal español

PRODUCCION DE LAS COMPAÑIAS MINERAS

Abreviaturas:
K = kilo
O = onza

			Total 1928	Total 1929	1930 Enero	Febrero	Marzo	Abril	Mayo	Junio	Julio	Agosto	Sepbre.	Octbre.	Novbre.	Dicbre.	Total producciones avisadas
Araca	Barrilla estaño	T.	2.621	3.171	265	241	215	210	200	215	216	183	228	.....	.....	.....	1.973
Cerro Grande	Barrilla estaño	Q.	13.820	14.020	2.036	2.001	2.124	2.105	1.821	1.532	1.762	1.625	.....	.....	.....	.....	15.006
Colquiri	„ „	„	12.484	11.396	520	915	591	195	217	330	.....	.....	.....	.....	.....	.....	2.768
Condoriaco	Plata	K.	2.691	3.330	.....	.....	.....	.....	.....	.....	.....	.....	.....	.....	.....	.....	.....
	Oro	„	42. 63	27. 40	.....	.....	.....	.....	.....	.....	.....	.....	.....	.....	.....	.....	.....
Disputada	Conc. de Cobre	T.	21.539	23.320	1.719	1.715	2.205	1.802	903	1.243	1.235	1.229	.....	.....	.....	.....	9.588
Gatico	Cobre	„	3.204	3.224	318	234	300	240	305	305	300	201	.....	.....	.....	.....	12.052
Guanaco	Metales 21 %	K.	366.952	91.900	(1)	(1)	(1)	(1)	(1)	(1)	.....	.....	.....	.....	.....	.....	.....
Huanuni	Barrilla estaño	Q.	22.392	12.151	.....	.....	.....	.....	.....	.....	.....	.....	.....	.....	.....	.....	.....
	Estaño ½ bar.	„	9.168	12.603	.....	.....	.....	.....	.....	.....	.....	.....	.....	.....	.....	.....	.....
	Plata	O.	56.470	.....	.....	.....	.....	.....	.....	.....	.....	.....	.....	.....	.....	.....	.....
	Cobre	K.	5.000	.....	.....	.....	.....	.....	.....	.....	.....	.....	.....	.....	.....	.....	.....
	Concentrados	T.	9.549	4.656	.....	.....	.....	.....	.....	.....	.....	.....	.....	.....	.....	.....	.....
	Plata y zinc.																
Lebu	½Carbón	T.	1.809	.....	.....	.....	.....	.....	.....	.....	.....	.....	.....	.....	.....	.....	.....
Min. e Industrial	„	T.	779.139	847.629	73.101	73.101	73.102	73.863	73.863	73.865	.....	.....	.....	.....	.....	.....	440.896
Monserrat	Estaño	„	.....	.....	98	83	75	78	.....	.....	.....	.....	.....	.....	.....	.....	334
Morococala	Barrilla estaño	Q.	39.803	45.068	4.156	4.572	4.058	4.476	3.915	3.757	1.938	1.483	.....	.....	.....	.....	28.355
Ocuri	„ „	„	11.000	10.005	655	600	570	690	420	580	550	470	530	.....	.....	.....	6.115
Oploca	„ „	„	103.510	112.770	8.690	8.250	8.820	7.370	7.370	7.370	7.260	7.488	.....	.....	.....	.....	62.610
Oruro	Barrilla	T.	1.600	1.475	120	140	120	150	150	165	209	210	230	.....	.....	.....	1.475
	Plata	K.	13.630	14.788	1.296	1.249	898	1.192	1.190	1.075	1.064	822	986	.....	.....	.....	9.776
Patiño 1.ª Quincena	Estaño fino	T.			749	801	622	831	834	600	640	578	.....	.....	.....	.....	11.302
2.ª Quincena	Estaño fino	„	17.089	21.260	951	777	983	798	718	710	710	.....	.....	.....	.....	.....	
Plomo, Fund. Nac. de	Concentrados 52%	„	1.784	1.762	210	208	.....	.....	.....	.....	.....	.....	.....	.....	.....	.....	1.774
Poderosa Mining Co.	Conc. de Cobre	„	12.575	14.263	990	784	804	843	784	784	784	588	.....	.....	.....	.....	6.361
Schwager	Carbón	„	418.530	477.962	41.803	36.516	23.316	34.904	31.708	39.337	41.399	41.625	35.024	.....	.....	.....	325.632
Tocopilla	Metales cobre	„	31.603	32.252	2.535	2.320	2.570	2.161	2.319	2.057	2.050	1.731	.....	.....	.....	.....	17.743

Observaciones.—1) Producción paralizada por construcción de una nueva planta.

THE LAUTARO NITRATE COMPANY LTD.

COTIZACIONES DE LONDRES

Septbre. 23 de 1930	£	3.¼
„ 24 „ „	„	3.3/16
„ 25 „ „	„	3.3/16
„ 26 „ „	„	3.9/32
„ 29 „ „	„	3.7/32
„ 30 „ „	„	3.1/8
Octubre 1.° „ „	„	3.1/8
„ 2 „ „	„	3.1/8
„ 3 „ „	„	3.1/8
„ 6 „ „	„	3.3/16

PATIÑO MINES & ENTERPRISES CONS. (INC.)

COTIZACION DE NUEVA YORK

Fecha	Comprador	Vendedor
Sept. 23 de 1930	$ U/S. 14.—	$ U/S. 16.—
„ 24 „ „	„ „ 15.—	„ „ 15.½
„ 25 „ „	„ „ 14.½	„ „ 16.—
„ 26 „ „	„ „ 14.—	„ „ 14.¼
„ 29 „ „	„ „ 12.½	„ „ 13.—
„ 30 „ „	„ „	„ „ 11.½
Oct. 1.° „ „	„ „ 12.—	„ „ 12.½
„ 2 „ „	„ „ 11.—	„ „ 13.—
„ 3 „ „	„ „ 13.—	„ „ 15 —
„ 6 „ „	„ „ 12.½	„ „ 13.—

THE LAUTARO NITRATE CORPORATION

(DELAWARE)
COTIZACIONES DE LONDRES

Sept. 23 de 1930	U. S. $ 6.—
„ 24 „ „	„ „ „ 6.¼
„ 25 „ „	„ „ „ 6.¼
„ 26 „ „	„ „ „ 6.¼
„ 29 „ „	„ „ „ 6.—
„ 30 „ „	„ „ „ 6.—
Oct. 1.° „ „	„ „ „ 5.¾
„ 2 „ „	„ „ „ 5.¾
„ 3 „ „	„ „ „ 5.¾
„ 6 „ „	„ „ „ 6.—

CHARLAS COMERCIALES

La Industria Eléctrica en el País.

Los datos y observaciones con que me voy a permitir distraer la atención de ustedes son muy conocidos de todos los que nos ocupamos de la industria eléctrica; pero no ocurre lo mismo con el resto del público, pues, casi no pasa día en que no se oigan opiniones que demuestran el profundo desconocimiento que existe sobre la materia.

Antes de pasar más adelante, quiero dejar establecido que las líneas que van a continuación, en ningún caso tienen por objeto defender los intereses de determinada empresa, sino que se refieren en general a todas las empresas eléctricas del país y muy especialmente a más de cien de ellas, que se encuentran distribuídas de un extremo a otro de la República, y que pertenecen a la Asociación que tengo el honor de presidir y de cuya situación estoy más o menos bien informado.

Los datos estadísticos que cito más adelante, son tomados del folleto titulado **"Monografía Industrial de Chile"**, publicado en Noviembre del año próximo pasado por el Departamento de Industrias Fabriles del Ministerio de Fomento.

Los capitales invertidos en la industria eléctrica en el año 1925 llegaban al total de $ 666.282,917, y los invertidos en todas las otras industrias manufactureras llegaban a $ 1,135.760,279, de donde se desprende que la primera alcanzaba a tener una inversión equivalente al 60 % de todas las otras industrias reunidas.

En el mismo año, la industria eléctrica tuvo un total de entradas de $ 69.610,485 y las demás industrias reunidas, $ 1,423.661,558. Se demuestra, pues, con la elocuencia de las cifras que la industria que nos ocupa, sólo obtuvo una entrada bruta equivalente al 10,5 % sobre el capital invertido, mientras que en las demás industrias este porcentaje alcanzó a un valor medio superior al 125 %.

Supongo que la Compañía de Tracción y Alumbrado de Santiago, con sus grandes y costosas instalaciones hidráulicas y térmicas, con sus extensas redes subterráneas y en general, con obras que le han exigido muchos millones de pesos, es la que más ha influído en ese año para que el porcentaje de entradas brutas con relación al capital, haya sido tan bajo, pues, creo que el término medio de ese porcentaje obtenido por las empresas similares del país, debe de haber sido dos o tres veces superior.

En todo caso, existe, como se ve, una diferencia enorme entre estos porcentajes y los obtenidos por las otras industrias. Vale la pena detenerse a estudiar el por qué de esta desigualdad, que, por supuesto, es bien poco halagadora para la industria eléctrica.

Desde luego, las instalaciones eléctricas, con sus maquinarias, redes de distribución, etc., considerablemente más costosas que las instalaciones que exigen las demás industrias, absorben enormes capitales. Ahora, fuera de esas maquinarias, que se pueden llamar estrictamente necesarias para hacer el servicio, esta industria necesita disponer de otras instalaciones, de reserva, para responder a casos imprevistos. Por otra parte, las demás industrias funcionan, produciendo entradas, durante las 24 horas del día; la que menos, 8 horas; en tanto que las plantas eléctricas tienen un consumo medio restringido a sólo 4 horas y a veces poco menos.

En el año que nos ocupa, los gastos fueron para la industria eléctrica de $ 51.466,812 y para las demás industrias reunidas, $ 905.782,311. La relación aproximada de los gastos con las entradas fueron, respectivamente, de 74 % y 64 %.

Descontando los gastos de las entradas, se obtienen los siguientes resultados: $ 18.143,673 para la industria eléctrica y $ 517.879,247 para las demás industrias, lo que representa una utilidad aproximada 2.7 % y 45 %. respectivamente.

Estas cifras hablan por sí solas acerca de la desmedrada situación porque atraviesa la industria eléctrica.

Examinando los datos estadísticos de años anteriores, vemos que la situación de la industria eléctrica era antes considerablemente más favorable, y es indudable que si no se le presta una pronta ayuda, esta situación será cada día más angustiosa.

En el año 1920 los valores aproximados eran: capital invertido en esta industria, $ 110.000,000; entradas $ 43 millones; costo: $ 18.000,000, lo que representa una utilidad de $ 25.000,000, casi el 23 % sobre el capital

En las demás industrias, los valores aproximados fueron: capital, $ 650 millones; entradas: $ 950.000,000; gastos: $ 780.000,000; utilidades: $ 170 millones, equivalente al 26 % aproximadamente. Es decir, en ese año la situación de la industria eléctrica era prácticamente igual a las demás ramas de la industria. Desgraciadamente, la situación ha variado en forma por demás desfavorable para la industria eléctrica.

Todavía más, mientras las demás industrias han podido ir variando el valor de sus productos, de acuerdo con el costo de la producción, la corriente eléctrica se ha seguido vendiendo al mismo precio, no obstante haber aumentado considerablemente su costo. Los sueldos y jornales, que en esta industria representan más del 25 % del total de los gastos, constituye uno de los factores que más han contribuído al aumento del costo; puesto que estas partidas, debido principalmente a las leyes sociales, al encarecimiento de la vida, etc., se han visto muy aumentadas. Además, la reducción de las horas de trabajo ha obligado a las empresas a aumentar el número de su personal.

El público consumidor, que en todos los demás consumos ha tenido que sufrir las consecuencias del aumento al doble o triple de los precios que pagaba hace algunos años por dichos consumos, ha seguido pagando el mismo valor por la energía eléctrica, siendo aún de observar que debido al perfeccionamiento de las

lamparillas obtiene ahora la misma luz con un gasto tres veces menor del que tenía anteriormente. Si el consumidor de corriente eléctrica se tomara el trabajo de comparar los precios actuales con los que antes tenían los otros sistemas de alumbrado, velas, parafina, carburo, etc., se encontraría con que todos éstos han doblado o triplicado su valor, mientras tanto, el precio de la corriente eléctrica permanece estacionario, a pesar de la desvalorización de la moneda.

Cuando el público conoce, o cree conocer, el costo de producción, toma esto por base para llegar a la conclusión que el precio que se le cobra por la corriente es exagerado. Para todas estas personas me voy a permitir hacer una comparación de la industria eléctrica con alguna otra industria más conocida o por lo menos de un menor tecnicismo que la eléctrica.

Voy a tomar como ejemplo comparativo una instalación de agua potable. Supongamos que el costo de la instalación sea de $ 1.000,000; que el agua sea necesaria comprarla en la boca-toma a razón de 5 centavos el metro cúbico; que los gastos mensuales en sueldos de administrador, contador, cajero, ayudantes de oficina, encargados de tomar las lecturas de los medidores, cobradores, obreros encargados de arreglos de cañerías, etc., sean $ 5,000 al mes, o sean $ 60,000 por año, que los gastos de materiales, etc., sean $ 10,000; que la depreciación de la instalación sea el 2 % de su valor, es decir, $ 20,000. y que se desee obtener del millón de pesos que vale la instalación, un interés anual de 10 %, o sean $ 100 mil. Sumando todos estos valores se llega a $ 190,000, más $ 10,000 para imprevistos, da un total de $ 200,000 por año.

Si se espera vender 400,000, metros cúbicos de agua por año será necesario vender el metro cúbico a 55 centavos, lo que dará una entrada bruta de $ 220,000, con cuyo valor se cubren los $ 200,000, de gastos que se han detallado y los $ 20 mil importe de los 400,000 metros cúbicos de agua a 5 centavos. Con este ejemplo se ve que no obstante de comprarse el agua a solo 5 centavos, se necesita venderla a 55 para salvar los gastos y obtener el interés respectivo. En las plantas eléctricas ocurre algo semejante, aunque en proporción mucho mayor debido a que los gastos de sueldos, conservación, depreciación de maquinarias, red-distribuidora, etc., son considerablemente superiores a lo que ocurre con el ejemplo dado. Se demuestra también, que el costo de producción (correspondiente esto al precio que se paga por el agua en la boca-toma) es sólo una pequeña fracción de los demás gastos que exige la explotación.

Tampoco el público puede aceptar que la empresa cobre $ 1 por el KW.H. por alumbrado y sólo $ 0.50 o menos, por fuerza motriz y otros servicios. Procuraré explicar esto por medio de otro ejemplo. Supongamos una planta eléctrica de 100 KW. Si cuenta con sólo el consumo de 3 horas por noche como alumbrado de los particulares, vendiendo a $ 1 el KW.H. no podrá obtener una entrada mayor de $ 9,000 mensuales. En cambio, si vendiera la corriente a un establecimiento industrial, digamos un molino, que trabajara las 24 horas del día, vendería en el mes un total de 72,000 KW. H., que vendidos a sólo 15 centavos, le produciría una entrada de $ 10,800.

Para demostrar que las plantas eléctricas son una mina de oro, el público cita como ejemplo el caso de unos pocos empresarios que habiendo principiado hacen unos 20 años con una instalación relativamente pequeña, tienen ahora una que vale un par de millones de pesos. La explicación es muy sencilla. Supongamos que en el caso citado la primera instalación hubiese costado sólo $ 250,000. Con el crecimiento normal que tienen las plantas eléctricas en el país, o sea de un 10 % por año aproximadamente, a los 7 años habría invertido en ella $ 500,000 y a los 20 años, casi $ 2.000,000, pero para llegar a este resultado ha sido menester que el empresario no haya retirado un solo centavo de las utilidades y, además, agregado, por lo menos, otra suma igual que el empresario se ha visto obligado a conseguir por medio de otras fuentes de entradas, como molino, cervecería, fábrica de hielo, etc. Por consiguiente, para poder mantener una planta eléctrica con la capacidad suficiente para hacer el servicio en forma correcta, el empresario se ve obligado no sólo a no retirar un centavo de las utilidades, sino, además, a invertir en ella las utilidades que obtiene en otras industrias.

No hay duda de que si los industriales de otras industrias se vieran obligados a sacrificarse en la misma forma, no necesitarían cumplir el plazo de 20 años para reunir los dos millones del ejemplo anterior, si no que otro considerablemente más corto. Pero, afortunadamente para ellos, no existen leyes que le obliguen a desarrollar la instalación en proporción a la demanda. Para el empresario eléctrico su instalación es una especie de Caja de Ahorros obligatorio que le devora todas sus entradas, forzándolo a hacer verdaderos sacrificios para realizarlo, ahorros, que en la mayoría de los casos, sólo vienen a ser aprovechados por sus herederos.

En otros países las Empresas Eléctricas, para el ensanche de sus instalaciones, tienen facilidad de conseguir dinero a largo plazo y bajo interés. Aquí sólo existen los préstamos bancarios corrientes que no reunen ninguna de las condiciones necesarias para esta clase de industrias, pues, el dinero lo necesitan para la compra de maquinarias, alambres, etc., que posiblemente en los 6 meses de plazo del préstamo, no han alcanzado ni a estar instalados y que después producirán un interés inferior al que necesitan pagar al Banco.

Las otras industrias generalmente recurren al crédito bancario para la compra de sus materias primas que convertidas en productos manufacturados, alcanzan a ser vendidos dentro del plazo del crédito, lo que les permite cubrir la deuda y obtener utilidades.

Los empresarios eléctricos confían en que más tarde el Instituto de Crédito Industrial, que ha sido creado para ayudar al desarrollo de la industria nacional, pueda prestarle ayuda por medio de la emisión de bonos como ha principiado a hacerlo ya con las Empresas que son sociedades anónimas. Sólo entonces el Instituto habrá llegado a ser una verdadera ayuda para la industria eléctrica nacional.

Se suele criticar a los empresarios particulares por qué no convierten sus empresas en sociedades anónimas, con lo cual se beneficiarían al poder emitir nuevas acciones, cuando necesiten aumentar su capital y, además, podrían ahora aprovechar la emisión de bonos por intermedio del Instituto de Crédito Industrial. La idea no es nueva, creo que no existe un sólo empresario que no haya tenido más de una vez la intención de hacerlo; pero todos han tropezado con el inconveniente de no encontrar las personas que se interesarían en subscribir las acciones, pues en provincias, esas personas no existen, y si hubieran algunas, serían en número tan escaso que prácticamente quedaría el empresario como único accionista.

Con frecuencia, para procurar demostrar que la corriente es cara, se recurre a establecer comparaciones entre nuestras tarifas y las que se cobran en otros países. Esta comparación nada demuestra, puesto que las condiciones que contribuyen a establecer los precios son enteramente diversas. Desde luego, el valor de una planta eléctrica en Europa o Estados Unidos es enteramente diferente a lo que cuesta aquí, debido, entre otras causas, a que allá mismo se fabrican las maquinarias y todos los materiales necesarios; a que, siendo poblaciones más densas, las redes distribuídoras son menos extensas, etc. Por consiguiente, si el capital es menor, la misma proporción habrá en los intereses y amortizaciones, factores suficientes para afectar en gran proporción las tarifas.

Si una planta que cuesta, digamos dos millones de pesos, se pudiera hacer con sólo un millón, podría esta tal vez rebajar sus tarifas de $ 1 el KW.H., a menos de $ 0,80, obteniendo el mismo interés sobre el capital. Influye también el bajo precio que en otros países tiene el combustible, lubricantes, etc., artículos que nosotros necesitamos comprar a esos mismos países, con el correspondiente recargo de comisiones, fletes, derechos, etc.

Si los pueblos que se toman como base para hacer la comparación tienen la ventaja de contar con un buen consumo de corriente para usos industriales, la comparación es todavía más injusta; pues, como dije en un ejemplo anterior, una planta de 100 KW. puede obtener hasta 10 mil 800 pesos vendiendo a sólo 15 centavos el KW.H., si toma el total de la producción un industrial que haga uso de ella durante las 24 horas del día. En cambio, si sólo puede contar con consumidores de luz, vendiendo el KW.H., a $ 1, obtendrá en el mes únicamente $ 9,000; luego, un buen factor de carga, o sea, el máximo de consumo durante el mayor número de horas por día, influye tan poderosamente que puede permitir rebajar las tarifas a sólo una fracción de lo que se cobra ordinariamente, y siempre ser el negocio favorable; pero, desgraciadamente, estos casos son muy escasos en Chile, habiendo muchas empresas que carecen completamente de ellos, mientras que en los pueblos extranjeros, que se suelen tomar como ejemplo, ocurre lo contrario.

Muchas otras consideraciones podría agregar, pero sólo llamaré la atención a la diferencia de intereses que ganan los capitales. Mientras en nuestro país nadie voluntariamente invertiría un solo centavo en negocios industriales que no den por lo menos el 12 %, en Europa y Estados Unidos, se conforman con la mitad de ese interés.

Cuando se trata de plantas hidráulicas el público estima que la corriente debiera de venderse a precios ínfimos. Sin embargo, hay que considerar que las instalaciones hidráulicas son por lo general mucho más costosas que las instalaciones térmicas; y obligan además a tener, como reserva, instalaciones térmicas a causa de que sólo en muy contados casos se puede contar con la fuerza hidráulica sin interrupción. El interés que representa este considerable aumento de capital suele casi siempre ser bastante mayor que la economía que representa el valor del combustible que se ahorra.

Tampoco puede decirse que una tarifa es cara o barata teniendo presente sólo una parte de ella; pues' puede ocurrir que se encuentre cara la corriente para alumbrado, pero si se examinan los demás consumos' se verá que se da a muy bajo precio la corriente para fuerza motriz, alumbrado público u otros consumos especiales. Se podrá observar a esto que no es justo perjudicar a la mayoría de los consumidores en beneficio de unos pocos; pero, es muy probable que esos precios bajos haya habido que establecerlos para poder conseguir esos consumos, que sin esto no habrían hecho consumo alguno, lo que habría sido peor para los demás consumidores, pues, sin esta entrada, aunque pequeña, habría sido necesario fijar tarifas aún más subidas.

Con el alumbrado municipal ocurre que las Municipalidades están siempre pidiendo rebajas en sus consumos. Algunas proyectan plantas propias si no se les acepta el precio por ellas propuesto. El resultado de esto es que si se les hace una rebaja o si se pierde ese consumo, la Empresa se verá obligada a subir sus precios a los consumidores particulares, por lo que se perjudicarían muchos en beneficio de uno sólo.

En general, no es posible declarar que las tarifas de una Empresa son muy subidas por simple impresión sentimental o por comparación con lo que se cobra en otros pueblos. Cada Empresa es un caso especial; en cada una hay diferentes gastos y diferentes entradas, y mientras no se puedan estudiar estos datos detalladamente no es posible hacer afirmación alguna. Lo que regula las tarifas es el resultado comercial, es decir las utilidades que sobre el capital obtiene la Empresa, utilidades que, por otra parte están limitadas por la ley que rige los servicios eléctricos en el país. Esta misma ley limita igualmente el máximo de gastos con relación a las entradas, a fin de que las utilidades no se vean afectadas por derroche o malas inversiones. Con la fiscalización de estas partidas que el Gobierno, por intermedio de la Dirección de Servicios Eléctricos, ejerce en la explotación de todas las plantas eléctricas, queda el público consumidor perfectamente garantido contra cualquiera mala aplicación de estos principios.

Lo único que todos los empresarios estamos siempre pidiendo es que las tarifas sean fijadas en forma que su **aplicación práctica** alcance a dar un interés de acuerdo, o por lo menos, aproximado al que establece la respectiva ley; pues si no se consigue en corto plazo mejorar la situación de esta industria, ocurrirá que dentro de poco toda ella habrá pasado a manos del capital extranjero, ya que para éste puede resultar aceptable el interés que para el capital nacional sería ruinoso.

El Supremo Gobierno ha presentado hace poco a las Cámaras para su aprobación un proyecto de ley, en que se persigue la fusión de las diferentes empresas eléctricas con el objeto de conseguir economía en los gastos de explotación, tanto en sueldos como en materiales, mejora en el servicio, por estar todo gobernado desde la dirección central que contará con el personal competente necesario, y control inmediato de parte del Gobierno sobre toda la marcha del conjunto, por ser la tercera parte de los directores elegidos por él. Mi opinión personal es que la realización de este proyecto traerá grandes beneficios, tanto para la industria eléctrica como para el público en general, por cuyo motivo desearía verlo pronto convertido en ley de la República.

CÁRLOS A. JOHANNSEN.

SOCIEDADES ANONIMAS

Avisos publicados durante la quincena.

CITACIONES A JUNTAS DE ACCIONISTAS

Soc. Ganaderas.			
Soc. Industrial del Aysen	Octubre 13	2½ P. M.	Cámara Central de Comercio.
Cías. Mineras.			
Soc. Minas de Plata de Caylloma	„ 10	3 „ „	Sus oficinas Bandera 154, Santiago.
Cía. Minera y Agrícola Carahue	„ 20	5 „ „	Sus oficinas Teatinos 249, Santiago.

CIERRE DE REGISTROS

Soc. Ganaderas.		
Soc. Industrial del Aysen	Desde el 3 de Oct.	al 13 de Octubre inclusive.
Cías. Mineras.		
Soc. Minas de Plata de Caylloma	„ „ 2 „ „	„ 10 „ „ „
Cía. Minera y Agrícola Carahue	„ „ 10 „ „	„ 21 „ „ „
Cías. Industriales y Varias.		
Cía. Gen. de Electricidad Industrial	„ „ 1.° „ „	„ 10 „ „ „
Cía. Electro Metalúrgica	„ „ 3 „ „	„ 7 „ „ „
Droguería del Pacífico S. A.	„ „ 6 „ „	„ 14 „ „ „

DIVIDENDOS ANUNCIADOS EN LA QUINCENA

Soc. Ganaderas.				
Soc. Explot. de Tierra del Fuego	Sept. 30	$ 2.80	neto	Banco de A. Edwards y Cía.
Soc. Ganadera Gente Grande	Oct. 2	0.94	neto	Banco de A. Edwards y Cía.
Soc. Agrícola de Ñuble y Rupanco	Sept. 30	0.50		Sus oficinas Moneda 1011, Santiago.
Cías. de Ascensores.				
Cía. de Ascensores de Valparaíso	Oct. 2	0.50		Banco de A. Edwards y Cía.
Cías. Industriales y Varias.				
Cía. Electro Metalúrgica	Oct. 7	$ 2.—	neto	Banco de Chile.
Cía. Gen. de Electricidad Industrial	„ 10	1.50		Banco de Chile.
Droguería del Pacífico S. A.	„ 14	4.—		Banco Alemán Transatlántico.
Cía. Ch. de Elect. Ltda.—Accs. Pref.	„ 1.°	5 %		Banco de Chile.
Cía. Ch. de Elect. Ltda.—Accs. Ord.	„ 1.°	2 %		Banco de Chile.
Soc. Industrial de los Andes	„ 20	$ 5.—		Sus oficinas Blanco 809, Valparaíso.

DIVIDENDOS PAGADOS EN MONEDA CORRIENTE

Fecha	COMPAÑIAS	Número de acciones	Dividendo por Acción	TOTAL del Dividendo
1930	**Soc. Ganaderas.**			
Sept. 30	Soc. Explotadora de Tierra del Fuego	1.800,000	$ 2.80	$ 5.040,000.—
„ 30	Soc. Agrícola de Ñuble y Rupanco	550,000	0.50	275,000.—
Oct. 2	Soc. Ganadera Gente Grande	400,000	0.94	376,000.—
	Cías. de Ascensores.			
„ 2	Cía. de Ascensores de Valparaíso	100,000	0.50	50,000.—
	Cías. Industriales y Varias.			
„ 1.°	Soc. Fábrica de Cemento de El Melón	600,000	2.—	1.200,000.—
„ 2	Cía. Electro Metalúrgica	60,000	2.—	120,000.—
				$ 7.061,000.—

DIVIDENDOS REPARTIDOS EN MONEDA ESTERLINA

Fecha	COMPAÑIAS	Número de Acciones	DIVIDENDO POR ACCION					TOTAL del Dividendo
			Cantidad	Cambio	M/C.	Impuesto Renta 6 %	Líquido.	
1930	**Cías. Industriales y Varias.**							
Oct. 1.°	Cía. Chilena de Electricidad Ltda., accs. preferidas del 8 %	2.250,000	£ 0. 1. 0	$ 40.12	$ 2.006	$ 0.1203	$ 1.885	$ 4.513,500.—
„ 1.°	Cía. Chilena de Electricidad Ltda., accs. ordinarias	6.000,000	£ 0. 0. 48	$ 40.12	$ 0.8024	$ 0.04814	$ 0.7542	$ 4.814,400.—
								$ 9.327,900.—

DIRECCIONES DE ACCIONISTAS

DE LA

BOLSA DE CORREDORES DE VALPARAISO

BOLSA DE CORREDORES
VALPARAISO
Oficina: Edificio de la Bolsa
4.º Piso
Teléfono Inglés 2385 Auto
Casilla 825

H. J. TANNER y Cía.

BOLSA DE COMERCIO
SANTIAGO
Oficina: Calle La Bolsa, 88
Teléfono Inglés 83604
,, Nacional 60
Casilla 2394

Se encargan de la Compra-Venta de

Acciones, Bonos y Letras de Cambio

CONTRATACION DE PRESTAMOS HIPOTECARIOS Y CONVERSION
DE DEUDAS, CANCELACION DE HIPOTECAS, Etc., Etc.
INVERSIONES EN EL EXTRANJERO, Etc.

Telegramas: TANNER BOLSA :: Cables: "TANCAR" :: Códigos: Peterson Bentley

DAVIES Y CUMBER
EDIFICIO BANCO ANGLO-SUD AMER. LTDO.
4.º Piso, Oficina 5 - Casilla 218.

LOPEZ Y ANDUEZA
EDIFICIO BOLSA DE CORREDORES
2.º Piso, Oficina 26 - Teléfono 2710 - Casilla 400.

JULIO DITTRICH
Casilla 348.

MEDLAM & Cía.
EDIFICIO BANCO ANGLO-SUD AMER. LTDO.
4.º Piso, Oficina 4 - Teléfono 3317 - Casilla 3653.

HAMBROOK & Cía.
EDIFICIO BOLSA DE CORREDORES
Oficina 12 - Teléfono 4930 - Casilla 152.

PETRINOVIC Y COLLOVICH
PRAT, 261
Teléfono 3682 Casilla 1357.

FEDERICO HOFFMANN F.
EDIFICIO CAJA NACIONAL DE AHORROS
Oficina 72 (7.º Piso).

ALFREDO POLANCO G.
PRAT, 173.
5.º Piso, Oficina 59 - Teléfono 2542 - Casilla 671.

HOWARD HERMANOS
EDIFICIO BOLSA DE CORREDORES
2.º Piso - Teléfono 2466 - Casilla 535.

SOFFIA y Cía.
EDIFICIO BOLSA DE CORREDORES
3.er Piso, Oficina 43 - Casilla 1356.

J. E. LIND
EDIFICIO BOLSA DE CORREDORES
Oficina 39 A. 3.er Piso. Casilla 382.

ALBERTO J. WALLS
EDIFICIO BOLSA DE CORREDORES
Oficina 45 3.er Piso Casilla 1375.

BANCO GERMANICO
DE LA AMERICA DEL SUD

VALPARAISO
Calle Prat N.° 238

Dirección Telegráfica:
"SUDAMERO"

SANTIAGO
Calle Huérfanos, 837

Casa Matriz: Deutsch-Südamerikanische Bank A. G., Berlín W. 8.

Fundado por:
DRESDNER BANK, BERLIN,
y DARMSTÄDTER UND
NATIONAL BANK, BERLIN.

SUCURSALES:
Hamburgo. Madrid, Méjico, Río de Janeiro, Sao Paulo, Santos, Buenos Aires, Asunción, Santiago de Chile, Valparaíso.

El Banco se encarga de toda clase de operaciones bancarias y tiene corresponsales en las principales plazas del mundo.

SERVICIO ESPECIAL PARA CAMBIO DE MONEDAS

Sobre INVERSIONES EN CHILE, informaciones periódicas a disposición del cliente.

Abona en SECCION CAJA DE AHORROS el 6% anual y hasta el 5% sobre monedas extranjeras.

COMPAÑIA SUD-AMERICANA DE VAPORES
FUNDADA EN 1872

MANTIENE LOS SIGUIENTES SERVICIOS:

A LA
HABANA Y NUEVA YORK

Próximas salidas:

"ACONCAGUA"	Octub.	18
"TENO"	Nov.	15
"ACONCAGUA"	Dic.	13
"TENO"	Enero	10

AL
PERU Y GUAYAQUIL

Próximas salidas:

"MAPOCHO"	Oct.	16
"CAUTIN"	„	23
"HUASCO"	„	30
"AYSEN"	Nov.	6

OFICINA DE LA COMPAÑIA:
Blanco, 895
VALPARAISO

BABURIZZA, PETRINOVIC y Cía.

VALPARAISO - SANTIAGO - ANTOFAGASTA

Importadores y Exportadores

Agentes Generales para Chile del LLOYD YUGOSLAVO

Carbón West Hartley, Coke y para Fragua,
Maquinarias y Herramientas para Oficinas
Salitreras y Minas.

Agentes Exclusivos para Chile
— DE —
Norwegian Explosives Industries Ltd., Oslo
The International Goodrich Corporation.
Orenstein & Koppel.
Worthington Pump & Machinery Corporation.
Viña Concha y Toro.

Oficina en Londres: BABURIZZA & Co. Ltd.,
54, LEADENHALL Street, E. C. 3.

Compañía Carbonífera y de Fundición Schwager

CARBON DE SUS MINAS DE PUCHOCO - CORONEL
CALORIAS 7,500
Vendedores de Carbón Schwager:

Arica: Señores Barber & Zalles, Casilla 115.
Iquique: Señores Duncan, Fox & Cía.
Mejillones: Señores Gibbs & Cía.
Antofagasta: Señores Duncan, Fox & Cía.
Tocopilla: Señores Baburizza, Lukinovic & Cía.
Chañaral: Señores Sheriff Hnos.
Taltal: Cía. Salitrera de Taltal.
Coquimbo: Señor J. J. Mac-Auliffe.
Valparaíso: Cía. Carbonífera y de Fundición Schwager, Calle Prat N.° 178.
Santiago: Cía. Carbon. y de Fund. Schwager, Edificio de la Mutual de la Armada y Ejército, Calle Nueva York esq. de La Bolsa. Teléfono 5942, Casilla 3030.
San Antonio: Cía Carbonífera y de Fundición Schwager.
Concepción: Señores Ignacio Ibieta & Cía. Calle O'Higgins 776, Teléfono 77.
Coronel: Cía. Carbonífera y de Fundición Schwager.
Liverpool: Señores Duncan, Fox & Cía. Cunard Building
Londres: Señores Duncan, Fox & Cía. 29, Great S. Helens.

Vendedor al Detalle: Señor David Luco H., Calle Blanco N.° 889. Teléfono 3387 Auto.

ANALISIS DE CARBON SCHWAGER:

Calorías	7,562.	Carbono	52.90 %
Coke	57.50 %	Mat. Volátil	39.35 %
Azufre	1.03 %	Cenizas	4.60 %
		Agua	2.15 %

ALGUNOS CONSUMIDORES IMPORTANTES DE CARBON SCHWAGER:

Armada Nacional, Ferrocarriles del Estado, Compañía de Gas de Valparaíso, Santiago y Concepción, Soc. Anón. Comercial Braun & Blanchard, Sociedad Anónima Ganadera y Comercial Menendez Behety, The Pacific Steam Navigation Company, The Nautilus S. S. Co. Ltd. (Gulf Line) Cía. Alemana de Vapores Kosmos, Hamburg-Amerika Linie, Lautaro Nitrate Co. y S. Pearson & Son (C. D.) Ltd.

Consuma PRODUCTOS CHILENOS y cumplirá Ud. un DEBER de PATRIOTISMO

PERFUMERIA

AGUA DE COLONIA "MIRAMAR"
En botellas litreras, latas de 10 litros y tambores de 200 litros.

AGUA DE COLONIA "MONTEMAR"
Frascos de 1, ½ y ¼ de litro.

AGUA DE COLONIA "VIÑA DEL MAR"
La más fina y persistente.
En frascos de 1, ½ y ¼ de litro y envases de lujo de diferentes precios.

LOCIONES "R. A. V." Al Heliotropo, Violeta, Quinina, Piel de España y Quinina al Ron.

DENTIFRICO "R. A. V." Aromático y desinfectante.

PRODUCTOS QUIMICOS Y FARMACEUTICOS
Tinturas y Extractos Oficinales.
Jarabes Medicinales, Eter Sulfúrico, Cloral y Cloroformo del Cloral.

LICORES
OLD TOM GIN C. R. A. V. CHERRI BRANDI RON JAMAICA
PIPPERMINT MANDARIN LICOR DE NARANJA

JARABES
Jarabes VIÑA DEL MAR para preparar bebidas naturales de:

Naranjada	Limonada	Mandarina	
Boldo	Chirimoya	Durazno	
Fresa	Frambuesa	Guinda	
Goma	Granadina	Grosella	
Ginger Ale	Horchata	Kola	
Maqui	Matico	Menta	
Pera	Plátano	Piña	
Tutti Frutti	Uva	Vainilla	Zarzaparrilla

Productos de la COMPAÑIA DE REFINERIA DE AZUCAR DE VIÑA DEL MAR

BANCO DE A. EDWARDS y Cía.

SUCESORES DE A. EDWARDS y Cía.
SUCESORES DE AGUSTIN EDWARDS OSANDON
ESTABLECIDO EN 1846

CAPITAL	$	25.000,000.00
FONDO DE RESERVA	,,	6.250,000.00
FONDO DE RESERVA ADICIONAL	,,	11.350,000.00
FONDO PARA FUTUROS DIVIDENDOS	,,	249,049.62
	$	42.849,049.62

DIRECTORES:

Agustín Edwards, Presidente
Arturo Lyon Peña
Howard Nation
Carlos García L.
Juan C. Fischer

Carlos R. Edwards, Vice-Presidente
David C. Duncan
Ricardo E. Searle
Nicanor Señoret.

Oficina de Valparaíso:
NICANOR SEÑORET
Director Gerente
GUSTAVO OLIVARES-JORJE DITTBORN
Sub-Gerentes.

Oficina de Santiago
RICARDO E. SEARLE
Director-Gerente
ROBERTO E. LEAY-RAFAEL PRIETO
Sub-Gerentes.

BANCO ESPAÑOL - CHILE

CAPITAL PAGADO: ..... $ 36.000,000.—

FONDO DE RESERVA ..... $ 7.000,000.—

OFICINAS PRINCIPALES: VALPARAISO (Casa Matriz) Y SANTIAGO.

SUCURSALES ..... IQUIQUE, COQUIMBO, VALPARAISO-ALMENDRAL, LOS ANDES, SAN FELIPE, SANTIAGO-ESTACION, RANCAGUA, RENGO, SAN FERNANDO, CURICO, TALCA, LINARES, CHILLAN, CONCEPCION, TALCAHUANO, LOS ANGELES, ANGOL, TRAIGUEN, VICTORIA, LAUTARO, TEMUCO, VALDIVIA Y MAGALLANES.

COMISIONES DE CONFIANZA

Mantiene a disposición del público un servicio especial de

ADMINISTRACION DE PROPIEDADES

CAJA DE CREDITO HIPOTECARIO (Chile)

(Fundada por Ley de 29 de Agosto de 1855)

CASA CENTRAL, SANTIAGO: Huérfanos 1210/34

OFICINAS REGIONALES

VALPARAISO — Condell 291

CONCEPCION — O'Higgins esq. Lincoyán

VALDIVIA — Plaza de la República

Los bonos de la Caja de Crédito Hipotecario constituyen una de las MAS SOLIDAS INVERSIONES DE CAPITALES. Tienen la doble garantía del Fondo de Reserva de la Caja y de los bienes raíces gravados en primera hipoteca a favor de la Institución.

PRODUCEN ALREDEDOR DE 7% DE INTERES ANUAL, DEDUCIDOS LOS IMPUESTOS

Las Oficinas de la Caja hacen el servicio de custodia de los bonos que emite la Institución; se encargan de abonar los intereses en la cuenta bancaria que se indique o de remesarlos a cualquier punto de la República o del extranjero. Atienden, además, instrucciones de testamentarías, reemplazando las amortizaciones en forma de mantener los capitales y pagando sus rentas a los beneficiarios.

También reciben órdenes para la compra de bonos al precio de plaza, pudiendo hacerse inversiones desde $ 500.

EL BONO DE LA CAJA ES UN VALOR QUE PUEDE CONVERTIRSE EN DINERO EFECTIVO EN CUALQUIER MOMENTO, PORQUE ES EL TITULO MAS FACIL DE REALIZAR : : : : EN EL MERCADO. : : : : :

LOS BONOS DE LA CAJA OBTIENEN LAS MEJORES COTIZACIONES EN LOS MERCADOS BURSATILES NACIONALES Y EXTRANJEROS, COTIZANDOSE OFICIALMENTE EN LAS BOLSAS NORTEAMERICANAS Y EUROPEAS.

Las oficinas Regionales de Valparaíso, Concepción y Valdivia ejecutan la mismas operaciones de la Casa Central, atienden el pago de cupones y el servicios de las deudas que gravan los inmuebles ubicados dentro de la zona de su jurisdicción y reciben los bonos de la Caja en Custodia.

Banco de Londres y América del Sud Ltdo.

CASA MATRIZ 6, 7 & 8 Tokenhouse Yard

LONDRES E. C.

AGENCIAS:

Bradford - Manchester - Nueva York

SUCURSALES:

PARIS - AMBERES - LISBOA
OPORTO
Y en las principales ciudades de
ARGENTINA
BRASIL - COLOMBIA - URUGUAY
y PARAGUAY

SUCURSALES EN CHILE:

VALPARAISO
SANTIAGO
ANTOFAGASTA

EL BANCO OFRECE SUS SERVICIOS PARA LA COMPRA Y VENTA DE ACCIONES Y BONOS; COBRANZA DE CUPONES Y DIVIDENDOS; Y CUSTODIA DE VALORES POR CUENTA DE SUS CLIENTES.

AFILIADO AL LLOYD'S BANK LTD.

BANCO HIPOTECARIO DE CHILE

SANTIAGO

El Banco de Chile, Agente General en toda la República del Banco Hipotecario de Chile, se encarga de tramitar préstamos en bonos de las series del 8 % y 7 % con garantías de predios rústicos y urbanos; asimismo tramita solicitudes de conversiones de deudas. También paga en cualesquiera de sus Oficinas y a su presentación, los cupones y amortizaciones de los bonos.

Toda operación con dicho Banco es gratuíta.

El Banco acepta órdenes de compra de sus bonos, al precio de plaza y sin recargo de comisión.

En su Oficina de Santiago, el Banco Hipotecario de Chile se encarga de la guarda de sus propios bonos en su Sección Custodia, atendiendo a la reposición de los amortizados por sorteo y depositando el importe de los cupones, en la cuenta bancaria que se le indique.

El Banco facilita préstamos en dinero, a corto plazo, con prenda de sus bonos y en condiciones especiales.

Banco Alemán Transatlántico

CASA CENTRAL: DEUTSCHE UEBERSEEISCHE BANK,. BERLIN

Sucursales:

ARGENTINA ..... Bahía Blanca, Buenos Aires, Córdoba, Mendoza, Rosaria de Santa Fé.
BRASIL ..... Bahía, Curityba, Porto Alegre, Río de Janeiro, Santos y Sao Paulo.
CHILE ..... Antofagasta, Concepción, Iquique, Santiago, Temuco, Valdivia y Valparaíso.
PERU ..... Arequipa, Callao y Lima.
URUGUAY ..... Montevideo.
ESPAÑA ..... Barcelona, Madrid y Sevilla.

Corresponsales en todas partes del mundo.

El Banco se pone a la disposición del público para la compra y venta de Bonos y acciones, emisión de letras y cheques, giros telegráficos y cartas de créditos sobre todas las plazas bancarias del mundo. Ofrece especialmente los servicios de sus secciones "Cobranzas" y "Custodia", esta última con su moderna instalación de Cajas de Seguridad, y ejecuta COMISIONES DE CONFIANZA conforme a la Ley.

Sección Caja de Ahorros: 6 % interés anual.

Agentes de la American Express Company, New York, para la venta de sus Travelers Cheques (Cheques de viajeros).

OFICINA PRINCIPAL PARA CHILE: VALPARAISO,
Calle Prat, 320. Casilla 52-V.
Dirección Telegráfica: BANCALEMAN.

BOLETIN OFICIAL

DE LA

BOLSA DE CORREDORES DE VALPARAISO

SUMARIO

	Páginas
Protección a las Industrias Nacionales	1655
El Crédito Bancario	1656
Esquemas de los Grandes Negocios Chilenos. La Cía. Industrial "El Volcán"	1657
Precios de Cierre del Mercado en la quincena	1658 y 1659
Precios máximo, mínimo y medio de las Acciones y Bonos en Septiembre de 1930	1660
Estaño y Cobre. Precios medios anuales desde 1868 a 1929 y existencias visibles de estaño en los años 1926 a Septiembre de 1930	1660
Soc. Industrial del Aysen. Extracto de la Memoria y Balance General en 30 de Junio de 1930	1662 y 1663
Características y datos de Sociedades; dividendos pagados en los años 1927 a 1930; fechas de pago y cantidad de los mismos, repartidos durante el año en curso; utilidades y fechas de los balances y porcentajes sobre valor términos medios, año 1929 y Septiembre 1930	1664 al 1667
Bonos del Estado. Características y cotizaciones, en Valparaíso y Nueva York, de Bonos del Estado y de la Caja de Crédito Hipotecario en la quincena	1668
Características y cotizaciones de Bonos Hipotecarios y Municipales en la quincena	1669
Estado de emisión de Bonos de la Caja de Crédito Hipotecario, Banco Hipotecario de Chile y Banco Hipotecario-Valparaíso al 30 de Septiembre de 1930	1669
Cotizaciones de cambios sobre Londres y otras plazas	1670
Valor de un peso chileno en moneda extranjera	1670
Cotizaciones de Metales en la quincena	1670
Banco Central de Chile. Tabla de las cifras más importantes de los balances semanales	1671
Superintendencia de Bancos. Resumen del Encaje Legal de los Bancos comerciales	1671
Charlas Comerciales. Los Huertos Frutales en Chile	1672 y 1673
Producción mensual de las Cías. Mineras y totales de los años 1928 y 1929	1674
Cotizaciones de acciones Lautaro en Londres	1674
„ de acciones Patiño en Nueva York	1674
„ de acciones Lautaro Nitrate Corp. en Londres	1674
Avisos de Citaciones a Juntas de Accionistas	1674 A.
„ de Cierre de Registros	1674 A.
Dividendos anunciados en la quincena	1674 A.
„ repartidos en moneda corriente	1674 A.
„ repartidos en moneda esterlina	1674 A.

AYUDE UD. NUESTRA OBRA DE PROPAGANDA DE LAS RIQUEZAS DE CHILE, DE SUS NEGOCIOS Y DE SUS INDUSTRIAS.—ENVIENOS SUS ANUNCIOS.

AÑO IV VALPARAISO, (Chile) 23 DE OCTUBRE DE 1930 N.° 83

BOLETIN OFICIAL DE LA BOLSA DE CORREDORES DE VALPARAISO

ES PROPIEDAD DE LA BOLSA DE CORREDORES | PUBLICACION QUINCENAL | REPRODUCCION PERMITIDA SIEMPRE QUE SE MENCIONE SU ORIGEN

PROTECCION A LAS INDUSTRIAS NACIONALES

El Supremo Gobierno, guiado del propósito de otorgar una amplia protección a las industrias nacionales, ha dictado un importante decreto, por intermedio del Departamento de Hacienda, que viene a redundar en beneficio de una industria genuinamente nacional, cuya materia prima y mano de obra, como los capitales que la forman, son exclusivamente chilenos. Nos referimos a la resolución gubernativa que lleva las firmas de los Ministros de Hacienda y de Fomento y por la cual de eleva en un 35 % los derechos de internación de cementos extranjeros y fija los precios de venta en el país para el producto que elabora la Sociedad Fábrica de Cemento de El Melón en sus grandes establecimientos de Calera, los que, debido a sus recientes nuevas instalaciones, les permitirá el abastecimiento total del país.

Al dictar el Gobierno las medidas de protección al Cemento Melón, ha considerado el manifiesto interés de restringir la exportación de capitales nacionales, lo que especialmente se obtiene en el caso de la industria de que se trata, tendiendo a que todo el cemento que se consuma en el país sea fabricado en Chile, y además, la calidad de alta resistencia y otros cementos especiales que fabrica Melón y que satisfacen ampliamente los requisitos que se exigen para las calidades extranjeras.

El arancel aduanero fijaba un derecho para el cemento extranjero de $ 4.— por quintal métrico, equivalente de $ 7.20 por barril de 180 kilos bruto; el aumento de derechos, que determina el decreto a que hacemos mención, eleva dichos derechos a 9.72 por barril, o sean a $ 5.40 el quintal métrico.

Damos a continuación la parte dispositiva del Decreto:

1. Elévase en un 35 por ciento el derecho de internación establecido en la partida 1499 del Arancel Aduanero vigente, para cementos romanos, Portland u otros.

Esta alza no regirá para las provincias de Aysen y Magallanes.

2. Acéptase la determinación de precios ofrecida por la Sociedad Fábrica de Cemento El Melón, en la siguiente forma:

a) Cemento Portland corriente, puesto en carro en Calera, por partidas no inferiores a 10 toneladas y vendido por la Compañía directamente, o por sus agentes, sin que éstos últimos puedan cobrar comisión al comprador: $ 27 el barril de 170 kilos, y $ 25 cada 170 kilos en envase de sacos de papel. Cemento impermeable, $ 29 los 170 kilos en saco de yute, y $ 27 la misma cantidad en sacos de papel. Cemento de alta resistencia, $ 25 los 170 kilos en saco de papel.

b) Los precios anteriores se rebajarán en un 10 por ciento para las provincias de Tarapacá, Antofagasta, Atacama, Valdivia, Aysen y Magallanes; en un 8% para las de Coquimbo, Concepción, Bío-Bío y Cautín; y en un 6% para las de Talca, Maule y Ñuble.

Los precios anteriormente fijados podrán ser alterados por acuerdo entre el Gobierno y la Sociedad Fábrica de Cemento El Melón, si experimentaren variación las actuales condiciones de costo de producción de la fábrica.

3. Este decreto empezará a regir 60 días después de su publicación en el "Diario Oficial".

Del señor Delfín Rojas.

EL CREDITO BANCARIO

Para que podamos considerar esta importante materia en su más amplio aspecto económico, permítasenos explicar en breves palabras algunos de los factores de economía política que entran en juego en el desarrollo de estos complicados asuntos.

¿Cuál sería el efecto en los negocios en general, si el dinero de los Bancos fuera abundante y barato en las actuales circunstancias?

¿Cómo afectaría dicho crédito abundante al precio de las mercaderías, de los productos agrícolas y al costo de la vida en general?

¿Cómo afectaría eso a nuestro cambio internacional?

En primer lugar, se nos presentan dos factores importantes que considerar y son:

1.° El valor del circulante.

2.° El valor de los artículos.

Tomemos como ejemplo para ilustrar lo que decimos un producto agrícola muy importante: el trigo.

Si ustedes piensan un momento, verán que el precio del trigo, o de cualquier otro artículo tenderá a subir por las cuatro razones siguientes:

1.° Cuando aumenta la demanda.

2.° Cuando disminuye la producción.

3.° Cuando la cantidad de circulante aumenta.

4.° Cuando la demanda por crédito o por circulante disminuye.

Estos puntos son sumamente importantes para todo comerciante que desee formarse un concepto inteligente sobre la tendencia en el precio de cualquier artículo en general.

Los dos primeros puntos son bastante conocidos y no necesitan explicación, pero no así los dos últimos relativos a la cantidad y a la demanda de circulante.

Empecemos por recordar que el valor del circulante de un país, o sea, el valor de la moneda, se determina principalmente por la cantidad disponible para el desarrollo de las actividades económicas.

Un caso muy claro lo tuvimos hace pocos años con las grandes emisiones de marcos alemanes, que hicieron bajar el valor de esta moneda tan considerablemente.

Bajando el valor del marco, naturalmente subió en marcos en Alemania, y proporcionalmente, el valor de todos los artículos en dicho país.

Aquí en Chile tenemos la gran diferencia de que nuestra circulación está emitida sobre una base fija e inamovible de oro fino por cada peso o billete en circulación y, por lo tanto, no es posible de acuerdo con nuestra ley monetaria, lanzar emisiones de circulante que hagan subir los precios de los artículos y bajar nuestro cambio internacional.

Pero nos sucede que hemos hecho grandes compras de automóviles al extranjero, las cuales tienen que pagarse con nuestro circulante, o sea, con nuestro oro o su equivalente en letras internacionales y, por otra parte, hemos exportado menos salitre que otros años, con lo cual nos ha llegado menos oro de afuera, en forma de letras internacionales o créditos en el extranjero.

Esta mayor importación y menor exportación, ha influído desfavorablemente en nuestra balanza de pagos internacional y ha causado la disminución de circulante consiguiente.

Como dato ilustrativo, diré que la reserva total de oro del Banco Central ha experimentado un descenso en los primeros ocho meses del presente año de unos 70 millones de pesos, según el boletín N.° 32 de dicho Banco, en el cual se agrega que si los Bancos del país no hubieran acudido al redescuento, se habría disminuído el circulante total en el país en una suma igual a la indicada y que, con el redescuento efectuado, se ha elevado el circulante hasta satisfacer las legítimas necesidades del mercado interior.

Tenemos, pues, ya claramente expuestas las causas principales de la reducción de créditos que nos preocupa y una explicación de la escasez de circulante.

Y como ya hemos dicho que un circulante abundante hace subir los precios, a la inversa, un circulante escaso los hace bajar y reduce el costo de la vida.

Otro factor que explica la escasez de crédito bancario es que el dinero del público depositado en los Bancos, está paulatina y constantemente buscando inversiones más remuneradoras que el interés bancario, con lo cual los depósitos han disminuído, causando la consiguiente disminución de préstamos al público.

Resumiendo, termino, pues, manifestando mi modesta opinión de que la situación actual del crédito bancario y la escasez del circulante, se deben a las dos razones indicadas, o sea: 1.° a nuestra Balanza de Pagos Internacionales, y 2.° a las inversiones más remuneradoras que el interés bancario, que los capitalistas dan a sus depósitos.

ESQUEMAS DE LOS GRANDES NEGOCIOS CHILENOS.

N.º 6

COMPAÑIA INDUSTRIAL "EL VOLCAN"

CONSTITUCION: Sociedad Anónima Chilena, autorizada por Decreto Supremo N.º 2,629 de 30 de Diciembre de 1916.

DIRECTORIO: Presidente: Adolfo Hirth; Vice-Presidente: Osvaldo Pérez Valdés; Directores: Alberto Covarrubias P., Joaquín Gana Edwards, Ricardo Larraín Bravo, Francisco Vidal Garcés y Jorge Zamudio Flores. Gerente: Antonio Bascuñán Pérez. Administrador: Lupercio Herrera T.

SEDE SOCIAL: Santiago de Chile, Oficinas: Edificio Bolsa de Comercio, Oficina 231. Casilla 1245.

OBJETO: Explotación de los yacimientos de yeso y cal, ubicados en El Volcán, provincia de Santiago.

CAPITAL: $ 2.000,000.—

NUMERO DE ACCIONES: 40,000 acciones de $ 50.— cada una, totalmente pagadas.

DEBENTURES: No tiene.

BALANCES: Anuales al 30 de Junio

DIVIDENDOS: Trimestrales pagaderos en Marzo, Junio, Septiembre y Diciembre.

COTIZACIONES: Bolsa de Comercio de Santiago y Bolsa de Corredores de Valparaíso.

	1925	1926	1927	1928	1929	1930 1.er Sem.
Precio Máximo:	$ 39.75	38.—	24.—	30.50	60.—	61.—
Precio Mínimo:	36.—	29.75	20.—	22.—	30.—	45.—
Precio Medio:	36.43	35.71	22.75	26.18	44.93	56.61

DIVIDENDOS: Por año calendario:

$ 5.—	1.—	....	2.—	7.—	4.—

PORCENTAJE DIVIDENDOS: sobre Precios Medios:

13.72%	2.80%	.....	7.63%	15.57%	7.06%

TABLA COMPARATIVA DE LOS RESULTADOS ANUALES:

Ejercicios	Futuros Div. año anterior	Utilidades	Dividendos	Reserva	Varias Destinaciones	Fondo de Eventualidades	Futuros Div. año próximo
1925/26	$ 200,000.—	$ 142,698.—	$ 160,000.—	$ 7.135.—	$ 24,781.—	$	$ 150,782.—
1926/27	150,782.—	145,273.—	.....	24,146.—	23,534.—	88,375.—	160,000.—
1927/28	160,000.—	160,443.—	80,000.—	10,000.—	32,160.—	78,283.—	120,000.—
1928/29	.....	218,923.—	120,000.—	15,000.—	.....	83,923.—	.....
1929/30	216,847.—	(1) 362,725.—	320,000.—	25,000.—	.....	194,572.—	40,000.—

(1) Esta cantidad corresponde al saldo existente en el Fondo de Eventualidades a la fecha del balance.

FONDOS ACUMULADOS:

Ejercicios	Capital	Reserva	Futuros Dividendos	Fondo Eventualidades	Total Fondos Acumulados
1925/26	$ 2.000,000.—	$ 68,718.—	$ 40,000.—	.....	$ 2.108,718.—
1926/27	2.000,000.—	75,854.—	150,782.—	.....	2.226,636.—
1927/28	2.000,000.—	100,000.—	160,000.—	$ 69,686.—	2.329,686.—
1928/29	2.000,000.—	110,000.—	120,000.—	146,468.—	2.376,468.—
1929/30	2.000,000.—	125,000.—	120,000.—	216,847.—	2.461,847.—

Abreviaturas:
V = vendedor
C = comprador
N = nominal
T = transacciones

PRECIOS DE CIERRE DEL MERCADO

Abreviaturas:
m = mala
p = próxima
T/M = término medio

	T/M. 1929	OCTUBRE 7 a OCTUBRE 20 de 1930											
		7	8	9	10	11	13	14	15	16	17	18	20
BANCOS													
Central de Chile...		N 1495	T 1490	C 1490	C 1490	C 1490	N 1490	N 1490	C 1495	C 1495	C 1495	C 1495	C 1495
Chile	207.01	C 200	T 199	N 200	C 200	C 200	C 200	V 201	T 201	N 200	N 200	C 200	V 200
Español-Chile	101.94	N 92	N 92	N 92	V 92	V 92	V 92	V 92	V 92	V 92	V 92	V 91	V 92
A. Edwards y Cía..	182.85	V 177	V 177	V 177	V 177	V 177	V 177	V 177	V 177	V 177	V 177	V 177	V 177
Hipotecario de Chile	769.65	N 620	N 620	N 620	N 615	N 615	N 615	N 590	N 590	N 590	N 590	N 575	N 575
Hipotecario-Valpso.	179.86	N 180	N 180	N 180	N 180	N 180	N 180	N 180	N 180	N 180	N 180	N 180	N 180
Italiano.....	82.70	C 62	C 62	C 62	C 62	C 62	C 62	C 63	C 63	C 63	C 63	C 63	C 62
Nacional.....	83.28	N 72	N 72	N 72	N 72	N 72	N 72	N 72	N 70	N 70	N 70	N 70	N 70
SALITRERAS													
Agua Santa.....	26.90	V 13 p	V 13 p	V 12 p	V 11½ p	C 12 m	C 12 p	C 11¾ p	C 11⅜ p	T 11¾ m	V 11¾ p	N 11¾	N 11¾
Astoreca	31.01	N 34	N 34	N 34	N 34	N 34	N 34	N 34	N 34	N 34	N 34	N 34	N 34
Asturias.....	13.78	N 9	N 9	N 9	N 9	N 9	N 9	N 9	N 9	N 9	N 9	N 9	N 9
Castilla.....	20.03	N 15	N 15	N 15	N 15	N 15	N 15	N 15	N 14	N 14	N 14	N 14	N 14
Chilena de Salitres.	4.55	V 3	V 3	V 3	V 3	V 3	V 3	V 3	V 3	V 3	V 3	V 3	V 3
Cota & Bonasort...	17.95	N 9	N 9	N 9	N 9	N 9	N 9	N 9	N 9	N 9	N 9	N 9	N 9
Galicia	4.74	V 1½	V 1½	V 1½	V 1½	V 1½	V 1½	V 1½	V 1½	V 1	V 1	V 1	V 1
Granja	30.30	N 31	N 31	N 31	N 31	N 31	N 31	N 31	N 31	N 31	N 31	N 31	N 31
Iberia.....	59.89	N 40	N 40	N 40	N 40	N 40	N 40	N 40	N 40	N 40	N 40	N 40	N 40
Loa.....	26.17	V 10 p	V 10 p	V 9¼ m	V 9¼ p	C 10½ p	V 10¾ p	V 10¾ p	N 9	V 9⅛ p	V 9¾ p	V 9½ p	N 9
Lautaro Portador..	119.10	V 122 p	V 118 m	C 113 p	C115½m	C 119 p	C 121½p	V 120 p	V 115 p	C 118 p	V 117 p	V 116 p	C 116½p
Lautaro Nominativ.	111.80	N 112	N 108	N 103	N 105	N 109	N 111	N 110	N 105	N 108	N 107	N 106	T 107 p
Lautaro Delaware..	55.40	N 44	N 44	V 40	N 40	N 40	V 40	C 39	C 39	C 39	C 39	C 39	C 39
Perfetti.....	3.52	V 2¼ p	V 2¼ p	V 2¼ p	V 2¼ p	V 2¼ p	V 2¼ p	V 2¼ p	V 2 p	V 2 p	V 2 p	V 2 p	V 2 p
Tocopilla	312.40	V 260	V 260	V 260	V 260	V 260	V 250	V 240	V 240	V 240	V 240	V 240	V 240
MINERAS													
Araca	226.99	V 100	V 100	V 100	V 100	V 100	V 100	V 100	V 100	V 100	V 100	V 100	V 100
Cerro Grande.....	20.06	N 8	N 8	N 8	C 6 m	V 6¼ m	N 6¼	V 6¼ p	N 6¼	C 5½ p	C 6 p	C 6 p	N 6
Colquiri.....	5.54	V 2 p	V 2 p	V 2 p	V 2 p	V 2 p	V 2 p	V 2 p	V 2 p	V 2 p	V 2 p	V 2 p	V 2 p
Disputada de las C.	49.17	C 11½ p	C 11⅝ p	T 11½ p	C 11 p	C 11¼ p	V 11½ p	C 11 m	C 11⅛ p	C 12⅛ p	C 11⅞ p	C 11⅜ p	C 11 ½p
Guanaco.....	4.58	V 4	V 4	V 4	V 4	V 4	V 4	V 4	V 4	V 4	V 4	V 4	V 4
Huanillos & P. Bca.	6.08	N 2	N 2	N 2	N 2	N 2	N 2	N 2	N 1½	N 1½	N 1½	N 1½	N 1½
Kelluani Cons.....	2.58	V 1⅜	V 1⅜	V 1⅜	V 1⅜	V 1⅜	V 1⅜	V 1⅜	V 1⅜	V 1⅜	V 1 ⅜	V 1⅜	V 1⅜
Morococala	22.32	C 4	T 3¾ p	N 3¾	N 3¾	N 3¾	T 4 p	V 4 m	V 4 m	V 4 m	V 4	V 4 p	T 4 p
Ocuri.....	5.89	C 3	C 3	C 3	C 3	C 3½	C 3½	C 3½	C 3½	C 3½	C 3½	C 3½	C 3½
Oploca	110.76	C 59¾m	C 59¾m	C 59¾m	C 59¾m	N 59¾	C 59¾m	N 59¾	N 59¾	C 59¾	C 59¾	C 59¾	N 59¾
Oruro	33.92	V 8 m	V 8 p	N 8	N 8	N 8	N 8	V 8 m	N 8	V 8 m	C 8 p	C 8 p	C 7¾ m
Patiño.....	313.09	V 102 p	V 100 p	V 93 p	C 85 p	C 91 p	V 97 p	C 91 p	C 94 p	C 99 p	C 98 p	V 97 p	V 95 p
Salvador.....	.....	V 1	V 1	V 1	V 1	V 1	V 1	V 1	V 1	V 1	V 1	V 1	V 1
Tocopilla	120.98	V 42 p	C 41½ p	V 39¾ p	C 36 p	T 38¼ p	V 38 p	C 35 p	C 36½ p	V 38 p	V 37½ p	C 36¼ p	C 37 m
Tres Puntas.....	.....	N 4	V 3¾ p	V 3¾ p	N 3½	N 3½	N 3½	N 4	N 4	N 4	N 4	N 4	N 4
CARBONIFERAS													
Lebu Cons. 9% pref.	4.99	N 3½	N 3½	N 3½	N 3½	N 3½	N 3½	N 3½	N 3½	N 3½	N 3½	N 3½	N 3½
Mafil. { Ord.....	4.68	N 4	N 4	N 4	N 4	N 4	N 4	N 4	N 4	N 4	N 4	N 4	N 4
Mafil. { Bonos	93.62	N 94	N 94	N 94	N 94	N 94	N 94	N 94	N 94	N 94	N 94	N 94	N 94
Minera e Industrial.	30.07	T 24	C 24	T 24 m	N 24	N 24	C 23½ p	V 23½ m	V 23½ p	C 23½m	C 23¾m	T 24 m	V 24 p
Parga	6.74	N 4	N 4	N 4	N 4	N 4	N 4	N 4	N 4	N 4	N 4	N 4	N 4
Schwager.....	24.75	V 17 p	N 17	N 17	N 17	N 17	N 17	N 17	V 17 p	T 16 m	T 15¾m	N 16	N 16
GANADERAS													
Aysen	56.67	T 27 p	C 27 m	T 26¾ p	C 26½ p	C 28	C 28¼ p	C 26¾p*	C 26¾ p	C 27¼m	C 27¼m	C 27 p	V 27¼ p
Cisnes.....	22.95	V 10 p	C 8½ p	N 8½	N 8½	N 8½	C 8¼ p	C 8¼ p	T 8¾	C 8¾ p	C 8¾ p	N 8¾	C 8¾
Gente Grande.....	65.28	V 29 p	V 29 p	V 28¾ p	V 28½ p	V 29	C 29 p	T 29 p	C 28½m	C 28½m	C 28½ p	C 28 m	T 28 p
Laguna Blanca.....	152.96	N 82	N 82	V 80 p	C 74	C 76½m	C 76½ p	V 75 m	N 75	C 75 p	C 75 p	N 75	V 77
Tierra del Fuego...	167.77	V 88½ p	V 87½ p	V 83 p	V 80½ p	T 83 p	C 81½ p	C 78 m	V 80½ p	C 81 p	V 82½m	C 81½ p	T 83 p
Ñuble y Rupanco..	32.21	N 28	N 28	N 28	N 28	N 28	N 28	N 28	N 28	N 28	V 28	N 28	N 28
Vallenar.....	43.71	N 33	N 33	N 33	N 33	N 33	N 33	N 33	N 33	N 33	N 33	N 33	N 33

*ex-dividendo

Use Ud. Salitre (Nitrato de Soda de Chile) y observe la diferencia enorme en la producción de sus tierras.

Abreviaturas:
V = vendedor
C = comprador
N = nominal
T = transacciones

PRECIOS DE CIERRE DEL MERCADO

Abreviaturas:
m = mala
p = próxima
T/M = término medio

	T/M 1929	OCTUBRE 7 a OCTUBRE 20 de 1930											
		7	8	9	10	11	13	14	15	16	17	18	20
IND. Y VARIAS													
Austral Eléctrica...	.....	N 22	N 22	N 22	N 22	N 20	N 20	N 20	N 20	N 20	N 20	N 20	N 20
Ast. Las Habas....	57.87	V 59	V 59	V 59	V 59	V 59	V 59	V 59	V 59	V 59	V 59	V 59	V 59
Cemento "ElMelón"	99.42	V 77 p	V 79½m	C 79¾m	C 79½m	C 80 p	C 80½ p	C 80 m	V 80	C 79½	C 80	C 80	T 80½ p
Cervecerías Unidas.	101.04	V 99 p	V 99½m	C 99½ p	V 99	N 99	C 99 p	V 98½m	V 98 m	C 98 m	C 98 m	C 98 m	C 99 p
Cristalería	126.—	N 135	N 135	N 135	N 135	N 135	N 135	N 135	N 100	N 100	N 100	N 100	N 100
Chilena de Tejidos.	102.62	N 85	85	N 85	N 85	N 85	N 85	N 85	N 85	N 85	N 85	N 85	N 85
Cía. Chilena de Electricidad Ld. — Accs. Ord.	18.20	V 19	V 19	V 19	C 19	C 19	T 19	C 19	C 19	C 19	C 19	C 19	C 19
Cía. Chilena de Electricidad Ld. — Pref.	47.22	N 47	N 47	C 47	C 48	C 48	C 48	C 48	C 47	C 47	C 47	C 47	C 47
Cía. Chilena de Electricidad Ld. — Bonos 8%	43.04	C 45	C 45	C 45	C 45	C 45	C 45	C 45	C 45	C 45	C 45	C 45	V 44½
Cía. General de Electricid. Industrial. — Acc. Ord.	72.99	C 56½	C 56½	C 56½	C 56½	C 56½	C 56½	C 56½	C 56½	C 54	C 54	C 54	C 57 p
Cía. General de Electricid. Industrial. — Bonos 8%	40.13	V 40½	V 40½	T 40½	V 40½	V 40½	V 40½	V 40	V 40	V 40	V 40	V 40	V 40
Elec. de Los Andes.	156.98	N 250	N 250	N 250	N 250	N 250	N 250	N 250	N 250	N 250	N 250	N 250	N 250
Envases y Enlozados	9.49	C 5¾	C 5¾	C 5¾	V 5¾	V 5¾	V 5¾	V 5¾	V 5¾	V 5¾	V 5¾	V 5¾	V 5¾
Est. Químicos Viña.	13.97	C 3	C 3	C 3	C 3	C 3	C 3	C 3	C 3	C 3	C 3	C 2	C 2
Dropa.—D. del P..	.....	V 93	V 93	V 93	V 93	V 93	V 93	N 89 *	N 90	N 90	V 92	V 92	V 92
Fósforos.....	220.32	C 215	C 215	C 215	C 215	C 215	C 215	C 215	C 215	C 215	C 215	C 215	C 215
Gas de Concepción.	78.67	N 80	N 80	N 80	N 80	N 80	N 80	N 80	V 80	V 80	V 80	V 80	V 70
Gas de Santiago...	79.29	N 68	N 68	N 68	N 68	N 68	N 68	N 68	N 67	N 67	N 67	V 66	V 66
Gas de Valparaíso..	73.22	T 50	V 50½	V 50	V 50	V 50	V 50	V 50	V 50	V 50	V 50	V 50	V 50
Globo	75.57	N 54	N 54	N 54	N 54	N 54	N 54	N 54	N 54	N 54	N 54	N 54	N 54
Imp. y Lit. "Universo".....	118.24	N 106	N 106	N 106	N 106	N 106	N 106	N 106	N 106	N 106	N 106	N 106	N 106
Industrial	45.46	V 37	V 37	V 37	V 37	V 37	V 37	V 37	V 37	V 37	V 37	V 37	V 37
Ind. de Catres.....	44.73	V 40½	V 40½	V 40½	V 40½	V 40½	V 40½	V 40½	V 40½	V 40½	V 40½	V 40½	V 40½
Ind. de Los Andes..	99.74	N 100	N 100	N 100	N 100	N 100	N 100	N 100	N 100	N 100	N 100	N 100	N 100
Malvoa	9.42	V 7	V 7	V 7	V 7	V 7	V 7	V 7	V 7	V 7	V 7	V 7	V 7
Matadero Modelo..	123.85	N 100	N 100	N 100	N 100	N 100	N 100	N 100	N 100	N 100	N 100	N 100	N 100
Molinera Köster....	102.11	V 93	V 93	V 93	V 93	V 93	V 93	V 93	V 93	V 93	V 93	V 93	V 93
Oxígeno.....	58.35	V 56	V 56	V 56	V 56	V 56	V 56	V 56	V 56	V 56	V 56	V 56	V 56
PanyGalletas Hucke	42.32	C 40	C 40	C 40	C 40	C 40	C 40	C 40	C 40	C 40	C 40	C 40	C 40
P. Bellavista Tomé.	.....	C 147	C 147	C 147	C 147	C 147	C 147	C 147	C 147	C 147	C 147	C 147	C 147
Papeles y Cartones — N. E...	.....	N 135	N 135	N 135	N 130	N 130	N 130	N 130	N 130	N 130	N 125	N 125	N 125
Papeles y Cartones — A. E...	165.09	N 147	N 145	N 145	N 140	N 140	N 140	N 140	N 140	N 140	N 135	N 135	N 135
Perfumería	18.53	C 18	C 18	C 18	C 18	C 18	C 18	C 18	C 18	C 18	C 18	C 18	C 18
Punta de Lobos....	275.12	N 211	N 211	N 211	N 211	N 211	N 211	N 211	N 211	N 311	N 211	N 211	N 211
Sederías Ch. de — Ord.	5.—	C 6½	C 6½	C 6½	C 6½	C 6½	C 6½	C 6½	C 6½	C 6½	C 6½	C 6½	C 6½
Sederías Ch. de — Pref.	20.—	C 20	C 20	C 20	C 20	C 20	C 20	C 20	C 20	C 20	C 20	C 20	C 20
Tabacos	117.85	T 100½p	C 101 p	C 100½p	C 100	C 101½	C 101½p	C 102 p	C 102	C 102	C 102½p	C 102	V 103 p
Telégrafo Comercial	48.10	V 38	V 38	V 38	V 37½	V 36	V 36	V 36	C 36	C 36	C 36	C 36	C 36
Vapores — Ordinarias	27.52	V 14 p	V 14 p	V 12½ p	V 11½ p	V 11½ p	C 11¼ p	C 11¼ p	C 12½m	C 14¼ p	C 14 p	N 14	T 13½ p
Vapores — Pref. 7%	50.09	C 47	C 47	C 47	V 47	V 47	V 47	V 45	N 45	C 44	V 46 m	N 46	V 46 p
Viña	54.51	V 50¼m	T 51½m	C 50½ p	V 50¾ p	V 51½ p	C 51 m	C 50¼	C 51¼m	C 52½ p	C 52¾ p	V 52¼ p	V 52½m
ASCENSORES													
Cerro Alegre.....	170.—	C 170	C 170	C 170	C 170	C 170	C 170	C 170	C 170	C 170	C 170	C 170	C 170
Mecánicos	73.62	V 72	V 72	V 72	V 72	V 72	V 72	V 72	V 72	V 72	V 72	V 72	V 72
SEGUROS													
Alsacia	53.94	V 55	V 55	V 55	V 55	V 55	V 55	V 55	V 55	V 55	V 55	V 55	V 55
América	75.20	N 75	N 75	N 75	N 75	N 75	N 75	N 75	N 75	V 70	V 70	V 70	V 70
Araucanía.....	82.26	N 69	N 69	N 69	N 69	N 69	N 69	N 70	V 70	V 70	V 70	V 70	V 70
Central	54.38	N 52	N 52	N 52	N 52	N 52	N 52	N 52	N 52	N 52	N 52	N 52	N 52
Chilena Consolidada	45.35	N 40	V 40½ p	C 40 p	C 40	C 40	V 40½ p	V 40	V 40	V 40	V 40	V 40	V 40
Confianza	47.52	C 49	C 49	C 49	C 49	C 49	C 49	C 49	C 49	C 49	C 49	C 49	C 49
Comercial.....	171.21	N 170	N 170	N 170	N 170	N 170	N 170	N 170	N 170	N 170	N 170	N 170	N 170
El Cóndor	25.92	C 28	C 28	N 30	N 30	N 30	N 30	N 30	N 29	N 29	N 29	N 29	V 28½
Española	293.16	V 290	V 290	V 290	V 290	V 290	V 290	V 290	V 290	V 290	V 290	V 290	V 290
Estrella	41.—	N 25	N 25	N 25	N 25	N 25	N 25	N 25	N 25	N 25	N 25	N 25	N 25
Franco-Chilena	80.31	N 71	N 71	N 71	N 71	N 71	N 70	N 70	N 70	N 70	N 70	N 70	N 70
Germania	82.26	N 69	N 69	N 69	N 69	N 69	N 69	N 69	V 70	V 70	V 70	V 70	V 70
Iberia	70.—	V 70	V 70	V 70	V 70	V 70	V 70	V 70	V 70	V 70	V 70	V 70	V 70
Italia.....	550.—	N 550	N 550	N 550	N 550	N 550	N 550	N 550	N 550	N 550	N 550	N 550	N 550
Mundial	.....	N 40	N 40	N 40	N 40	N 40	N 40	N 40	N 40	N 40	N 40	N 40	N 40
Nueva España	357.57	C 70	C 70	C 70	C 70	C 70	C 70	C 70	C 70	C 70	C 70	C 70	C 70
Protectora	316.74	N 40	N 40	N 40	N 40	N 40	N 40	N 40	N 40	N 40	N 40	N 40	N 40
Previsora	44.58	N 310	N 310	N 310	N 310	N 310	N 310	N 310	N 310	N 310	N 310	N 310	N 310
Unión ItaloCh.Cons.	34.58	N 50	N 50	N 50	N 50	N 50	N 50	N 50	N 50	N 50	N 50	N 50	N 50
Unión Nacional ...	.....	N 34	N 34	N 34	N 34	N 34	N 34	N 34	N 34	N 34	N 34	N 34	N 34
Vasconia	33.95	C 35	C 35	C 35	C 35	C 35	C 35	C 35	C 35	C 35	C 35	C 35	C 35

*ex dividendo

Especialmente al elegir abonos, no olvide la diferencia enorme que hay entre lo natural y lo artificial

PRECIO MAXIMO, MINIMO Y MEDIO DE LAS ACCIONES Y BONOS

DURANTE EL MES DE SEPTIEMBRE DE 1930

(Basados en los precios diarios de cierre del Mercado.)

Acciones y Bonos	Máximo	Mínimo	Medio
BANCOS			
Central de Chile	$ 1475.—	$ 1440.—	$ 1452.60
Chile	204.—	201.—	201.95
A. Edwards & Cía.	.....	.....	177.—
Español-Chile	98.—	96.—	96.94
Hipotecario de Chile	635.—	620.—	626.73
Hipotecario-Valparaíso	.....	.....	180.—
Italiano	65.—	60.—	63.43
Nacional	77.—	70.—	73.08
SALITRERAS			
Agua Santa	14.50	13.—	13.57
Astoreca	.....	.....	34.—
Asturias	.....	.....	9.—
Castilla	17.50	16.50	16.97
Chilena de Salitres	.....	.....	3.—
Cota & Bonasort	.....	.....	9.—
Galicia	1.75	1.50	1.56
Granja	.....	.....	31.—
Iberia	.....	.....	40.—
Loa	14.25	11.—	12.61
Lautaro Port	146.—	121.—	136.50
Lautaro Nom.	136.—	111.—	126.39
Id. Delaware	45.—	42.—	44.17
Perfetti	.....	.....	2.25
Tocopilla	.....	.....	260.—
MINERAS			
Araca	150.—	100.—	143.04
Cerro Grande	8.25	8.—	8.02
Colquiri	2.25	2.—	2.17
Condoriaco	2.—	1.25	1.46
Disputada de las C.	15.25	10.25	14.21
Guanaco	4.—	3.50	3.95
Huanillos y P. B	.....	.....	2.—
Kelluani Cons.	1.50	1.3/8	1.47
Morococala	5.50	4.—	5.01
Ocuri	3.50	3.—	3.43
Oploca	.....	.....	60.—
Oruro	10.—	9.—	9.39
Patiño	140.—	94.—	129.71
Salvador	.....	.....	1.—
Tocopilla	57.—	42.—	53.05
Tres Puntas	.....	.....	4.—
CARBONIFERAS			
Lebu Pref.	4.—	3.50	3.76
Máfil Ord.	.....	.....	4.—
Máfil Bon.	.....	.....	94.—
Minera e Ind.	26.50	24.50	25.45
Parga	.....	.....	5.—
Schwager	17.50	17.—	17.34
GANADERAS			
Aysen	34.50	28.—	31.63
Cisnes	13.50	10.25	12.57
Gente Grande	40.—	29.25	35.81
Laguna Blanca	97.—	88.—	93.78
Tierra del Fuego	113.50	91.50	105.82
Ñuble y R.	.....	.....	28.—
Vallenar	.....	.....	40.—
IND. Y VARIAS			
Austral Eléctrica	.....	.....	22.—
Astillero Las Habas	60.—	59.—	59.58
Cemento "El Melón"	84.—	79.50	82.08
Cervecerías Unidas	104.—	100.—	102.32
Chilena de Tejidos	94.—	85.—	88.13
Cristalería	135.—	124.—	131.17
Ch. Sederías, Ord.	.....	.....	6.50
Ch. Sederías, Pref.	.....	.....	20.—
Cía. Chilena de Electricidad Ltda. Accs. Ord.	19.—	18.7/8	18.97
Cía. Chilena de Electricidad Ltda. Accs. Pref.	47.50	47.—	47.41
Cía. Chilena de Electricidad Ltda. Bonos 8 %	45.—	44.50	44.54

Acciones y Bonos	Máximo	Mínimo	Medio
IND. Y VARIAS			
Cía. Gen. Elec. Ind. Accs. Ord.	$ 59.—	$ 57.25	$ 58.10
Cía. Gen. Elec. Ind. Bonos 8 %	40.50	40.25	40.31
Drog. del Pacífico	95.—	93.—	93.56
Eléctrica de Los Andes	.....	.....	250.—
Envases y Enlozados	6.—	5.50	5.74
Est. Quím. de V. del M.	.....	.....	3.—
Fósforos Chilena de	.....	.....	215.—
Gas de Concepción	85.—	80.—	84.34
Gas de Valparaíso	57.50	55.—	56.41
Gas de Santiago	68.50	68.—	68.02
Globo, Molinera	60.—	55.—	56.52
Imp. y Lit. "Universo"	.....	.....	106.—
Industrial	39.—	36.50	38.01
Industrial de Catres	.....	.....	41.—
Industrial de los Andes	.....	.....	100.—
Matadero Modelo	.....	.....	100.—
Maderera Malvoa	.....	.....	7.—
Molinera Köster	.....	.....	93.—
Oxígeno Fáb. Nac. de	55.50	54.—	55.21
Pan y Gall. Hucke	.....	.....	40.—
Paños Bella-Vista Tomé	147.—	145.—	145.43
Papel y Cartones N. E.	135.—	125.—	132.17
Papel y Cartones A. E.	145.—	135.—	142.17
Punta de Lobos, Salinas	215.—	211.—	213.78
Perfumería	.....	.....	18.—
Tabacos, Chilena de	107.—	103.—	105.36
Telégrafo Comercial	41.—	40.—	40.38
Vapores (Ord.)	17.—	14.—	14.93
Vapores (Pref.)	.....	.....	48.—
Viña, Refinería de	55.75	53.—	53.92
ASCENSORES			
Cerro Alegre	.....	.....	170.—
Mecánicos	.....	.....	72.—
SEGUROS			
Alsacia	.....	.....	55.—
América	.....	.....	75.—
Araucanía	.....	.....	69.—
Central	.....	.....	52.—
Chilena Cons.	43.—	41.—	41.82
Comercial	200.—	170.—	176.52
Confianza	.....	.....	49.—
Cóndor	30.—	28.—	29.04
Española	300.—	290.—	298.69
Estrella	.....	.....	29.—
Franco Chilena	.....	.....	71.—
Germania	.....	.....	69.—
Iberia	75.—	70.—	74.34
Italia	.....	.....	550.—
Mundial	.....	.....	40.—
Unión Nacional	.....	.....	40.—
Nueva España	.....	.....	70.—
Protectora	.....	.....	310.—
Previsora	.....	.....	40.—
Unión Italo-Ch. Cons.	.....	.....	34.—
Vasconia	.....	.....	35.—
BONOS			
P. Arenas-P. Natales 8%-5%	99.75	99.50	99.58
S. Antonio-Cartagena 8%-5%	.....	.....	99.50
Regadío 8%-2%	98.—	97.—	97.56
Concepción-Talcahuano 7-5%	.....	.....	88.—
Construcción-Puentes 7-10%	.....	.....	90.—
Obras Públicas 7%-1%	90.—	84.—	86.97
Deuda Interna 7-1 %	90.—	84.—	87.43
Caja Cr. Hip. 8-½%	98.75	97.25	98.36
" " " 8-1%	98.50	96.75	98.28
" " " 7-1%	89.—	86.50	87.57
" " " 6-1%	84.—	80.—	81.95
" " " 7-½%	87.—	85.—	86.75
Bco. Hip. Chile 8-1 %	94.—	89.75	91.80
" " " 7-1 %	83.25	80.—	81.69
" " Valp. 8-2 %	94.—	90.50	92.54
" " " 8-1 %	94.—	90.50	92.54
" " " 7-1 %	.....	.....	88.—
Municip. Valp. 8-2¼ %	.....	.....	99.—
" " 7-3 %	.....	.....	94.—
" Viña 8-1 %	.....	.....	94.50
Av. España 8-1 %	.....	.....	94.—

Precios medios al contado del Estaño, Cobre y Plata desde 1868 a 1929.

Años	Estaño	Cobre Standard	Plata
	£ s. d.	£ s. d.	d.
1868	98.10. 0	.....	60- 1/2
1869	122.10. 0	.....	60- 7/16
1870	119.10. 0	.....	60- 9/16
1871	139.10. 0	.....	60- 1/2
1872	144.10. 0	.....	60- 5/16
1873	132.15. 0	85.10. 0	59- 1/4
1874	104. 5. 0	81. 0. 0	58- 5/16
1875	86. 5. 0	81. 5. 0	56- 7/8
1876	75.10. 0	75.17. 6	52- 3/4
1877	70. 5. 0	69.10. 0	54-13/16
1878	61.19. 2	60.15. 0	52- 9/16
1879	70.15. 0	60. 5. 0	51- 1/4
1880	87. 7. 6	62.14. 7	52- 1/4
1881	91.17.11	61.16. 9	51-11/16
1882	102. 8. 9	66. 0. 5	51- 5/8
1883	93. 5. 0	62.17.11	50- 9/16
1884	81. 0. 0	53.17. 6	50- 5/8
1885	86.12. 6	43.11. 0	48- 5/8
1886	97. 6. 6	**40. 1. 8**	45- 3/8
1887	111.15. 0	46. 0. 5	44- 5/8
1888	117.10. 0	81.11. 3	42- 7/8
1889	93. 0. 9	49.14. 8	42-11/16
1890	94. 3. 6	54. 5. 3	47-11/16
1891	91. 3. 0	51. 9. 4	45. 1/16
1892	93. 6. 8	45.13. 2	39-13/16
1893	85. 7. 7	43.15. 6	35- 5/8
1894	68.14. 2	40. 7. 4	28-15/16
1895	63. 7. 1	42.19. 7	29- 7/8
1896	**59. 9.11**	46.18. 1	30- 3/4
1897	61. 8. 0	49. 2. 7	27- 9/16
1898	71. 4. 1	51.16. 7	26-15/16
1899	112. 8. 7	73.13. 9	27- 7/16
1900	133.11. 6	73.12. 6	28- 1/4
1901	118.12. 8	66.19. 8	27- 3/16
1902	120.14. 5	52.11. 5	24- 1/8
1903	127. 6. 5	58. 3. 2	24- 3/4
1904	126.14. 8	59. 0. 6	26- 1/2
1905	143. 1. 8	69.12. 0	27- 3/4
1906	180.12.11	87. 8. 6	30- 7/8
1907	172.12. 9	87. 1. 8	30- 3/16
1908	133. 2. 6	60. 0. 6	24- 3/8
1909	134.15. 6	58.17. 3	23- 3/4
1910	155. 6. 2	57. 3. 2	24- 5/8
1911	192. 7. 0	56. 1. 9	24- 5/8
1912	209. 8. 5	73. 1. 3	28- 7/8
1913	201.13. 7	68. 5. 9	27- 1/2
1914	151. 2. 9	59.11. 3	25- 3/8
1915	164. 4. 0	72.12. 9	**23-11/16**
1916	182. 3. 5	116. 1. 3	31- 5/16
1917	237.13. 1	**125. 2. 5**	41-
1918	**329.11. 2**	115.11. 6	47- 1/2
1919	257. 9. 8	90.19. 4	57-
1920	296. 1. 7	97.12. 4	**61- 9/16**
1921	165. 8. 2	69. 8. 7	36- 7/8
1922	159.10. 9	62. 3. 7	34- 7/16
1923	202. 5. 0	65.18. 1	31-15/16
1924	248.17. 4	63. 4. 2	34-
1925	261. 1. 8	61.19. 7	32- 1/16
1926	291. 3. 0	58. 0. 9	28-11/16
1927	289. 1. 4	55.13.10	25-15/16
1928	227. 4. 8	63.14. 9	26- 3/4
1929	203.18. 9	75. 6.10	24-15/32

NOTA:—Los promedios que van en tipo negro corresponden a los más altos y bajos en el período, en cada metal.

Existencias visibles de Estaño.

Meses	1926	1927	1928	1929	1930
Enero	16.115	14.978	15.017	23.667	28.554
Febrero	15.437	13.754	17.254	25.959	32.701
Marzo	13.597	15.029	15.637	25.685	32.170
Abril	14.074	13.239	14.745	25.442	36.024
Mayo	17.704	14.526	17.170	24.764	39.833
Junio	15.525	15.383	16.455	23.936	42.156
Julio	13.525	15.085	18.073	23.772	41.899
Agosto	13.109	14.444	18.452	25.901	43.518
Septiembre	13.807	15.432	19.777	24.057	40.137
Octubre	14.369	14.969	20.628	25.506	.....
Noviembre	14.718	14.794	21.549	25.139	.....
Diciembre	15.817	15.610	23.703	27.724	.....

SOCIEDAD INDUS

Extracto de la Memoria presentada por el Consejo Directivo a la Asamblea General de Accionistas en 13 de Octubre de 1930.

BALANCE Y OBSERVACIONES.—El resultado del ejercicio ha sido desfavorable debido a la menor producción de lana y a la menor parición, y muy principalmente con motivo de la fuerte baja que se ha hecho sentir en el precio de la lana.

El Directorio está preocupado de poner en práctica nuevos métodos de economía y de un mejor desarrollo de los negocios. Al efecto, ha contratado recientemente los servicios del señor William E. A. Saunders, quien ha sido administrador de una importante Estancia en Magallanes por algunos años, para tomar a su cargo la administración general de las Estancias de Aysen y Arroyo Verde.

Con el fin de mantener un fondo para castigar algunas cuentas del activo, se ha creado la Cuenta "Fondo de Eventualidades", y se ha traspasado a esta nueva cuenta la suma de £ 6,000.—que con el mismo objeto figuraba en el Balance anterior bajo el rubro de Operaciones Pendientes.

GANANCIAS Y PERDIDAS.—La utilidad líquida del ejercicio asciende a .	£	11.242. 7.10
que unida al Fondo de Accionistas existente de		8,380. 7. 3
hace un total disponible de	£	19,622.15. 1

Que el Directorio propone distribuir en la siguiente forma:

A cubrir el Dividendo Provisional N.° 21 de 6 peniques por Acción repartido en Abril último	£	5,000. 0. 0
A pagar un Dividendo final de 9 peniques		7,500. 0. 0
A pasar a "Fondo para Castigos"		1,000. 0. 0
A dejar en Fondo de Accionistas		6,122.15. 1
	£	19,622.15. 1

Aceptada esta distribución, los Fondos de la Sociedad quedarían como sigue:

Capital	£	200,000. 0. 0
Fondo de Reserva (completo)		10,000. 0. 0
Fondo para Castigos		47,000. 0. 0
Fondo de Eventualidades		7,000. 0. 0
Fondo de Accionistas		6,122.15. 1
	£	270,122.15. 1

SITUACION FINANCIERA

	1923/1924	1924/1925	1925/1926	1926/1927	1927/1928	1928/1929	1929/1930
Productos por realizar	£ 9,857.15. 8	£ 29,316.19. 4	£ 30,129. 4. 2	£ 32,843.14.10	£ 37,054. 7.10	£ 26,168. 8. 3	£ 17,560. 5. 2
Fondos en Caja y Bancos.....	32,927. 9. 6	8,080.13.11	9,256.17. 9	16,498. 2. 2	42,738. 8.11	39,647. 5. 3.	22,149.13. 0

ESTADISTICA DE ANIMALES LANARES Y COSECHA DE LANA

Año	Ovejas Madres	Corderos señalados	Porcentaje de Parición	Animales esquilados	Cosecha total libras de lana	Promedio libras lana por cabeza	Existencia lanares
1923/24	59.152	44.630	75.45 %	122.860	831.724	6.635	140.421
1924/25	62.472	48.461	77.50 %	121.559	671.394	5.435	146.859
1925/26	65.406	47.824	73.12 %	127.465	780.533	5.972	135.484
1926/27	64.491	48.785	75.64 %	120.554	704.728	5.764	146.288
1927/28	72.761	57.719	79.33 %	132.270	917.299	6.845	154.591
1928/29	71.686	60.738	84.73 %	140.821	958.885	6.806	157.531
1929/30	72.132	57.432	79.62 %	141.395	918.161	6.41	155.810

TRIAL DEL AYSEN

BALANCE GENERAL en 30 de Junio de 1930.

ACTIVO

Activo Inmovilizado				
Terreno propiedad en Arroyo Verde: 39,064.„„ Hectáreas			£ 39,064.11. 1	
Instalaciones en Estancia Arroyo Verde:				
Alambrados y Corrales	£ 9,767.18. 0			
Castigo 10%	976,15.10	£ 8,791. 2. 2		
Edificios	£ 4,055.16. 1			
Castigo 5%	202.15. 8	3,853. 0. 5		
Instalaciones	£ 1,062. 8. 6			
Castigo 10%	106. 4.10	956. 3. 8	13,600 . 6. 3	
Instalaciones en Estancia Aysen:				
Alambrados		£ 36,359.15. 8		
Edificios		27,134.14. 2		
Teléfonos		2,834. 0. 8		
Grasería		2,517.11.10		
Instalaciones	£ 1,891.19. 4			
Castigo 10%	189. 3.11	1,702.15. 5	70,548.17. 9	
Material Rodante	£ 3,580. 7. 8			
Castigo 10% y 25%	706.15. 9		2,873.11.11	
Muebles Enseres y Utiles:				
Estancias	£ 2,767.13. 2			
Castigo 10%	276. 9. 3	£ 2,491. 3.11		
Gerencia	£ 46.17. 2			
Castigo	36.17. 2	10. 0. 0	2,501. 3.11	
Vapores:				
Vapor "Coyhaique"		14,571.12.11		
Vapor "Inca"		14,000. 0. 0		
Pontón "Sirena"		875. 0. 0	29,446.12.11	£ 158,035. 3.10
Activo Realizable				
Existencias de Ganado:				
Animales Lanares		£ 64,001. 1.0		
Animales Vacunos		5,414. 0.0		
Animales Caballares		2,503.15.0	£ 71,918.16. 0	
Productos en Existencia y en Consignación			17,560. 5. 2	
Mercaderías y Materiales			13,191. 6. 7	
Varios Deudores			6,107.11. 3	
Acciones			206.12. 6	
Depósito a Plazo Banco Alemán Transatlántico			2,730.16. 8	111,715. 8. 2
Activo Disponible				
Cuentas Corrientes Bancarias:				
Banco Aleman Transatlántico		£ 5,681.16. 2		
Banco Aleman Transatlántico m/c. Cuenta No 1	$ 464,341.87	11,608.10.11		
Banco Aleman Transatlántico m/c. Cuenta N.ª 2	$ 8,741.95	218.10.11		
Banco Anglo Sud-Americano Ltdo		18.18. 9		
Banco Anglo Sud-Americano Ltdo. m/c.	344.41	8.12. 3		
Banco Español-Chile		861.13. 2		
Caja Nacional de Ahorros Puerto Aysen	$ 277.61	6.18.10		
Caja Nacional de Ahorros Puerto Montt	16,794.62	419.17. 4	£ 18,824.18. 4	
Cajas:				
Gerencia		£ 6. 0. 0		
Gerencia m/c.	$ 639.32	15.19. 8		
Estancia Aysen m/c.	8,930.14	223. 5. 0		
Estancia Aysen m/l. argentina	1,700.28	127.10. 5		
Estancia Arroyo Verde m/l. argentina	3,746.95	281. 0. 5	653.15. 6	19,478.13.10
Activo Transitorio				
Dividendo provisional N.ª 21			£ 5,000. 0. 0	
Gastos que corresponden al nuevo ejercicio			993. 5. 5	5,993. 5. 5
Activo Nominal				
No existe				
				£ 295,222,11. 3

PASIVO

Pasivo no Exigible			
CAPITAL	£ 200,000. 0. 0		
FONDO DE RESERVA (completo)	10,000. 0. 0		
FONDO PARA CASTIGOS	46,000. 0. 0		
FONDO DE EVENTUALIDADES.. (para amortizaciones)	7,000. 0. 0		
FONDO DE ACCIONISTAS	8,380. 7. 3		£ 271,380. 7. 3
Pasivo Exigible			
Operaciones Pendientes		6,308.12. 5	
Varios Acreedores		4,819. 8. 1	
Retenciones		263. 7. 2	
Banco Anglo Sud-Americano Ltdo. Com. Riv. m/l. argentina	$ 798,36	59.17. 6	11.451.15.2
Pasivo Transitorio			
Dividendos por Pagar			1,148.11. 0
			£ 283,980. 3. 5
Ganancias.			
Utilidad en el ejercicio			11,242 7.10
Cuentas de Orden.			
No existen.			
			£ 295,222.11. 3

GANANCIAS Y PERDIDAS

DEBE

Castigos			
Castigos según balance	£ 2,495. 2. 5		
Utiles excluídos	252.11. 5		
Traspaso a Fondo de Eventualidades	1,000. 0. 0	£ 3,747.13.10	
Gastos Generales			
Gastos generales, sueldos, seguros, etc.	£ 25,152.14. 8		
Directorio	592. 8. 2	25,745. 2.10	
Impuesto Bienes Raíces		247. 0. 8	
Impuesto sobre la Renta		1,007.19. 0	
Patentes y Contribuciones Varias		468. 8. 6	
Leyes Sociales		1,041.10. 3	32,257.15. 1
UTILIDAD EN EL EJERCICIO			11,242. 7.10
			£ 43,500. 2.11

HABER

Producto de Lanas y Cueros	£ 22,990. 4. 4		
Pérdida en consignación cosecha 1928-1929	1,221.10. 3	£ 21,768.14. 1	
Producto de Animales			12,987. 6.10
Intereses y otros ingresos			4,075. 0.11
Explotación de Vapores			4,669. 1. 1
			£ 43,500. 2.11

A. FIGUEROA CASTRO, Contador.
Conforme con los Saldos del Libro Mayor.
E. L. SEVERIN, Inspector de Cuentas.

Valparaíso, 8 de Octubre de 1930

ARTURO SEARLE L, Director-Gerente.
JOSE BODELON, Inspector de Cuentas.

Hemos examinado el Balance General de la Sociedad Industrial del Aysen al 30 de Junio de 1930 con los libros de la Sociedad en Valparaíso y verificado la incorporación en ellos de los inventarios y cuentas recibidas de las Estancias y hemos obtenido todos los datos e informaciones que hemos solicitado. Certificamos que, a nuestro juicio, el precitado Balance General demuestra correctamente la posición de la Sociedad al 30 de Junio de 1930 de acuerdo con los datos más fidedignos y las informaciones que nos han sido proporcionadas y según lo acreditan los mencionados libros.

Valparaíso, Octubre 7 de 1930.

PRICE WATERHOUSE, FALLER & Co.

Características y datos sobre las principales Sociedades cuyas acciones

Número de orden		Número de Acciones	Valor Acción Nom.	Valor Acción Pagado	Capital Subscrito	Precios medios Año 1929	Precios medios Septiembre 1930
	BANCOS						
1..	Central de Chile	90,832	$ 1.000	$ 1,000	$ 90.832,000.—	.....	$ 1,452.60
2..	Chile	1.000,000	,, 100	Total	,, 100.000,000.—	$ 207.01	,, 201.95
3..	A. Edwards y Cía.	250,000	,, 100	,,	,, 25.000,000.—	,, 182.85	,, 177.—
4..	Español-Chile	360,000	,, 100	,,	,, 36.000,000.—	,, 101.94	,, 96.94
5..	Hipotecario de Chile	75,000	,, 200	,,	,, 15.000,000.—	,, 769.65	,, 626.73
6..	Hipotecario-Valparaíso	20,000	,, 100	,,	,, 2.000,000.—	,, 179.86	,, 180.—
7..	Italiano	100,000	,, 100	,,	,, 10.000,000.—	,, 82.70	,, 63.43
8..	Nacional	500,000	,, 80	,,	,, 40.000,000.—	,, 83.28	,, 73.08
	SALITRERAS						
1..	Agua Santa, Cía. Sal. y F. C. de	600,000	£ 1		£ 600,000.—	$ 26.90	$ 13.57
2..	Astoreca, Cía. Salitrera	400,000	,, 1	Total	,, 400,000.—	,, 31.01	,, 34.—
3..	Asturias, Cía. Salitrera	200,000	,, 1	,,	,, 200,000.—	,, 13.78	,, 9.—
4..	Aurrerá, Cía. Salitrera	125,000	,, 1	,,	,, 125,000.—	.....	.....
5..	Chilena de Salitres, Cía.	202,000	,, 1	,,	,, 202,000.—	,, 4.55	,, 3.—
6..	Cota & Bonasort, Cía. Salitrera	254,000	,, 1	,,	,, 254,000.—	,, 17.95	,, 9.—
7..	Galicia, Cía. Salitrera	600,000	,, 1	,,	,, 600,000.—	,, 4.74	,, 1.56
8..	Granja, Cía. Salitrera La	320,000	,, 1	,,	,, 320,000.—	,, 30.30	,, 31.—
9..	Iberia, Cía. Salitrera	90,000	,, 5	,,	,, 450,000.—	,, 59.89	,, 40.—
10..	Loa, Cía. Salitrera El	1.300,000	,, 1	,,	,, 1.300,000.—	,, 26.17	,, 12.61
11..	Nueva Castilla, Cía. Salitrera	300,000	$ 20	,,	$ 6.000,000.—	,, 20.03	,, 16.97
12..	Peñón, Cía. Salitrera El	600,000	£ 1	,,	£ 600,000.—	,, 1.65	.....
13..	Perfetti Pedro, Cía. Salitrera	700,000	,, 1	,,	700,000.—	,, 2.—	.....
14..	The Lautaro Nitrate Co. Ltd. Accs. Pref. Port. / Nom.	1.600,000	,, 5	,,	,, 8) 14.500,000.—	,, 9)119.10	,, 136.50
15..	Tocopilla, Cía. Salitrera	260,000	,, 5	,,	,, 1.300,000.—	,, 111.80 ,, 312.40	,, 126.39 ,, 260.—
	MINERAS						
1..	Araca Emp. de Estaño de.....Estaño	200,000	£ 1	Total	£ 200,000.—	$ 226.99	$ 143.01
2..	Batuco, Soc. Expl. y Beneficiadora..Cobre	170,000	$ 10	,,	$ 1.700,000.—	,, 6.55	.....
3..	Bronces de Río Blanco, Cía. Min....Cobre	175,000	$ 10	,,	$ 1.750,000.—	,, 2.44	.....
4..	Carolina de C., Cía. Estañífera .....Estaño	225,000	£ 1	,,	£ 225,000.—	.....	.....
5..	Caylloma, Soc. Minas de Plata .....Plata	1.000,000	$ 5	,,	$ 5.000,000.—	,, 2.71	.....
6..	Cerro Grande, Cía. Estañífera .....Estaño	200,000	£ 1	,,	£ 200,000.—	,, 20.06	,, 8.02
7..	Chacaltaya, Soc. Estañífera .....Estaño	375,000	,, 1	,,	,, 375,000.—	.....	.....
8..	Colquiri, Cía. de Minas de .....Estaño	800,000	$ 5	,,	$ 4.000,000.—	,, 5.34	,, 2.17
9..	Condoriaco, Soc. Min. y Ben. de ...Plata	190,000	,, 10	,,	,, 1.900,000.—	,, 10.99	,, 1.46
10..	Disputada de las C. Cía. Min.....Cobre	500,000	,, 25	,,	,, 12.500,000.—	,, 49.17	,, 14.21
11..	Electra, Cía. Estañífera .....Estaño	300,000	,, 10	,,	,, 3.000,000.—	,, 2.65	.....
12..	Fortuna Ltda., Cía., Minera .....Cobre	100,000	,, 10	,,	,, 1.000,000.—	,, 7.56	.....
13..	Garci-Mendoza, Cía. Min. de .....Plata	325,000	£ 1	,,	£ 4) 325,000.—	,, 3.45	.....
14..	Gatico, Cía. Minas de.....Cobre	3) 1.200,000	$ 12	,,	$ 14.400,000.—	,, 4.99	.....
15..	Guanaco, Cía. Minera del .....Cobre	194,039	,, 10	,,	,, 1.940,390.—	,, 4.58	,, 3.95
16..	Huanillos y P. B. .Cía. Minera .....Cobre	300,000	,, 15	,,	,, 4.500,000.—	,, 6.09	,, 2.—
17..	Kelluani, Cons. Cía. Estañífera.....Estaño	300,000	$ 10	,,	$ 3.000,000.—	,, 2.58	,, 1.47
18..	Monte Blanco, Emp. Minera...Estaño y Plata	70,000	£ 4	,,	£ 280,000.—	.....	.....
19..	Morococala, Soc. Estañífera.....Estaño	500,000	,, 1	,,	,, 500,000.—	,, 20.32	,, 5.01
20..	Ocuri, Cía. Estañífera de .....Estaño	250,000	,, 1	,,	,, 250,000.—	,, 5.89	,, 3.43
21..	Oploca de Bolivia, Cía. Min. .....Estaño	600,000	,, 1	,,	,, 600,000.—	,, 110.76	,, 60.—
22..	Oruro, Cía. Minera de .....Estaño y Plata	300,000	$ 20	,,	$ 6.000,000.—	,, 33.92	,, 9.39
23..	Patiño Mines & Enterprises Cons. ..Estaño	1.380,316	U/S 20	,,	U/S 27.606,320.—	,, 313.09	,, 129.71
24..	Plomo, Soc. Fund. Nac. de .....Plomo	40,000	$ 30	,,	$ 1.200,000.—	.....	.....
25..	Salvador, Cía. Minera El.....Estaño	1.210,000	Sh. 30	,,	£ 1.815,000.—	,, 1.97	,, 1.—
26..	San Vicente de Bolivia, Cía. Min...Plata	250,000	£ 1	,,	,, 250,000.—	,, 3.66	.....
27..	Taltal, Cía. de Minas y Ben. de....Plata	130,000	$ 10	,,	$ 1.300,000.—	,, 4.39	.....
28..	Tocopilla, Cía. Minera de.....Cobre	400,000	£ 1	,,	£ 400,000.—	,, 120.98	,, 53.05
29..	Vacas Nueva. Cía. Minera de Las ..Oro	6) 720,000	$ 7	,,	$ 5.040,000.—	.....	.....
	CARBONIFERAS						
1..	Lebu Cons. Cía. Carbonera de .. Ord.....	444,600	$ 20	Total	$ 8.892,000.—	$ 1.64	.....
2..	Lebu Cons. Cía. Carbonera de .. 9% Pref...	555,400	,, 20	,,	,, 11.108,000.—	,, 4.99	$ 3.76
3..	Máfil, Soc. Carbonífera..... Ord	160,000	,, 50	,,	,, 8.000,000.—	,, 4.68	,, 4.—
4..	Máfil, Soc. Carbonífera..... Bonos	500	,, 1.000	,,	,, 500,000.—	,, 93.62	,, 94.—
5..	Minera e Industrial de Chile, Cía	3.687,500	,, 80	,,	,, 295.000,000.—	,, 30.07	,, 25.45
6..	Schwager, Cía. Carbonífera y de Fund.....	1.000,000	£ 1	,,	£ 1.000,000.—	,, 24.75	,, 17.34
	GANADERAS Y AGRICOLAS						
1..	Aysen, Soc. Industrial del	200,000	£ 1	Total	£ 200,000.—	$ 56.67	$ 31.63
2..	Cisnes, Soc. Ganadera	100,000	,, 1	,,	,, 100.000.—	,, 22.95	,, 12.57
3..	Gente Grande, Soc. Ganadera.....	400,000	,, 1	,,	,, 400,000.—	,, 65.28	,, 35.81
4..	Laguna Blanca, Soc. Ganadera de.....	230,000	,, 1	,,	,, 230,000.—	,, 152.96	,, 93.78
5..	Ñuble y Rupanco, Soc. Agrícola de	550,000	$ 20	,,	$ 7) 11.000,000.—	.....	.....
6..	Tierra del Fuego, Soc. Explotadora de.....	1.800,000	£ 1	,,	£ 1.800,000.—	,, 167.77	,, 105.82
7..	Vallenar, Cía. Agrícola de	50,000	$ 20	,,	$ 1.000,000.—	,, 43.71	,, 40.—

3)—Restan 25,000 acciones por emitir.
4)—Restan 140,000 acciones por emitir.
5)—Restan 75,000 acciones por emitir.
6)—Restan 104,697 acciones por emitir.
7)—Aumentó su Capital de 10 a 11 millones de pesos en Octubre de 1927.
8)—El capital autorizado es de £ 14.500,000.— que se forma con: 1.600,000 acciones preferidas 7 % de £ 5.—/— c/u; 320,000 acciones preferidas 7 % en dollars, de valor pagado de 100 dollars y estimadas para los efectos del capital, a £ 20.— c/u y con 2.000,000 de acciones ordinarias con valor pagado de 1 sh.
9)—Promedio sobre acciones preferidas al portador.

se cotizan oficialmente en la Bolsa de Corredores de Valparaíso.

Número de orden	FONDOS			DIVIDENDOS PAGADOS POR AÑO CALENDARIO				Fecha último Dividendo Pagado	Porcentajes		Balances	Fecha último Balance	Utilidades según último Balance	Número de orden
	Reserva	Varios	Para futuros dividend.	1927	1928	1929	1930		Sobre valor T/M año 1929	Sobre valor T/M en Sepbre. 1930				
									%	%				
1..	$16.427,306	$ 7.196,384	.....	100.—	100.—	100.—	100.—	Jul. 1 $ 50.—	.....	6.88	Sem.	30. 6.30	$ 8.845.669	.. 1
2..	„25.000,000	„ 93.000,000	$ 7 949,077	18.—	17.—	16.—	$17.—	Jul. 9 $ 8.50	7.72	8.41	„	30. 6.30	„ 8.632.783	.. 2
3..	„ 6.250,000	„ 11.350,000	„ 249,050	16.—	16.—	16.—	16.—	Jul. 10 $ 8.—	8.75	9.03	„	30. 6.30	„ 2.272.169	.. 3
4..	„ 7 000,000	.....	.....	..	..	7.50—	8.—	Jul. 21 $ 4.—	7.35	8.25	„	30. 6.30	„ 2.684.541	.. 4
5..	„13.150,000	.....	„ 1.305,234	52.—	52.—	53.—	54.—	Jul. 11 $ 27—	6.88	8.61	„	30. 6.30	„ 2.135.179	.. 5
6..	„ 500.000	„ 910,000	„ 114,414	14.—	14.—	14.—	15.—	Jul. 9 $ 7.50	7.78	8.33	„	30. 6.30	„ 201.262	.. 6
7..	„ 1.300,000	.....	.....	8.—	8.—	7.—	3.—	(4)	8.46	.....	„	30. 6.30	„ 648.823	.. 7
8..	„10.000,000	.....	„ 2.063,305	8.—	8.—	8.—	8.—	Jul. 11 $ 4.—	9.60	10.94	„	30 6.30	„ 2.266.746	..
1..	£ 60,000	£ 1 9,254	.....	7/6	12/-	6/8	..	.....	4.95	.....	Anual	31.12.29	£ 41.093	.. 1
2..	„ 2,944	„ 68,681	£ 15,023	..	..	1.—	..	.....	3.22	.....	„	31.12.29	„ 21.232	.. 2
3..	„ 20.000	„ 65,043	„ 11,030	..	$ 1.—	..	..	.....	.....	.....	„	31.12.28	„ 19.851	.. 3
4..	60,000	„ 269,645	.....	..	..	..	..	.....	..	.....	„	31.12.28	„ P 1.478	.. 4
5..	„ 15,000	„ 1,239	„ 10,600	..	..	..	..	.....	..	.....	„	31.12.29	„ P 20.325	.. 5
6..	„ 6,950	„ 78,186	„	2/-	1/6	1/-	..	.....	11.14	.....	„	31.12.29	„ P 12.255	.. 6
7..	„ 15,000	.....	.....	..	..	..	..	.....	..	.....	„	30. 6.29	„ P 17.657	.. 7
8..	„ 9,023	„ 87,028	„ 8,313	2/-	2/-	1/-	1.—	Abr. 15 $ 1.—	6.60	3.22	„	31.12.29	„ 5.057	.. 8
9..	„ 25,049	„ 83,672	„ 16,290	..	..	..	..	.....	..	.....	„	31.12.29	„ 1.511	.. 9
10..	„ 81,674	„ 67,441	„ 20,784	..	..	..	..	.....	..	.....	„	31.12.28	„ (3 21.957	..10
11..	$ 200,00 0	$ 1.602,003	$ 600,000	..	$ 1.—	..	..	.....	..	.....	„	31.12.29	$ 155.935	..11
12..	£ 3,788	.....	.....	..	..	..	..	.....	..	.....	„	31.12.29	£ P 4.764	..12
13..	.....	.....	.....	..	..	..	..	.....	..	.....	„	31.12.29	„ P 18.278	..13
14..	.....	„ 649,756	.....	..	3/- (1	6/-(1	3/6	Julio 1 3/6	..	5.12	„	30. 6.29	„ 294.852	..14
15..	£ 173,000	„ 196,770	.....	20/-	20/-	15/-	16/3	Agto. 12 16/3	9.60	12.50	„	30. 6.29	„ 280.534	..15
1..	£ 46,256	£ 170,185	.....	6/-	..	..	..	.....	..	.....	Anual	31.12.29	£ 87.482	.. 1
2..	6.401	50.000	63.626	..	..	..	..	.....	..	.....	„	31.12.29	113.626	.. 2
3..	.....	.....	.....	..	..	..	..	.....	..	.....	.....	.....	.....	.. 3
4..	.....	.....	.....	..	..	..	..	.....	..	.....	.....	.....	.....	.. 4
5..	.....	.....	.....	..	..	..	..	.....	..	.....	Anual	31.12.28	$ P 25.833	.. 5
6..	£ 10,532	.....	.....	1/-	1/-	..	..	.....	..	.....	„	31.12.29	£ P 19.143	.. 6
7..	.....	.....	.....	..	..	..	..	.....	..	.....	.....	.....	.....	.. 7
8..	.....	„ 21,465	.....	..	..	..	..	.....	..	.....	Anual	31.12.28	$ 130.351	.. 8
9..	$ 127,731	.....	.....	..	..	..	..	.....	..	.....	„	31. 3.29	„ P 44.665	.. 9
10..	„ 500,000	„ 4.779,970	.....	..	..	4.—	..	.....	8.13	.....	„	30. 6.29	„ 3.723.627	..10
11..	.....	.....	.....	..	..	..	..	.....	..	.....	„	31.12.28	„ P 2.681	..11
12..	.....	.....	.....	..	..	..	..	.....	..	.....	.....	.....	.....	..12
13..	.....	.....	.....	..	..	..	..	.....	..	.....	.....	.....	.....	..13
14..	$ 237,569	.....	$ 18,128	..	..	..	..	.....	..	.....	Anual	31.12.29	„(5 129.606	..14
15..	.....	.....	.....	..	..	..	..	.....	..	.....	„	31.12.29	„(2 P 192.560	..15
16..	.....	.....	.....	..	..	..	..	.....	..	.....	.....	.....	.....	..16
17..	.....	.....	.....	..	..	..	..	.....	..	.....	.....	.....	.....	..17
18..	.....	.....	.....	..	..	..	..	.....	..	.....	.....	.....	.....	..18
19..	8,103	.....	.....	1/-	..	..	..	.....	..	.....	Anual	31.12.29	„ 15.845	..19
20..	„ 600	„	.....	..	1.—	..	..	.....	..	.....	„	31.12.29	„ P 3.499	..20
21..	£ 143,329	£ 9,889	£ 1,092	8/-	4/-	6/-	..	.....	10.83	.....	„	31.12.29	„ 182.792	..21
22..	Bs 405,697	.....	Bs.1.223,770	6.—	4.50	2.50	..	.....	7.37	.....	„	31.12.29	Bs. 34.399	..22
23..	£ 681,441	.....	£ 209,821	9/-	16/-	16/-	..	.....	10.22	.....	„	31.12.29	£ 1.079.099	..23
24..	.....	.....	.....	..	..	..	..	.....	..	.....	.....	30 6.29	$ P 105,353	..24
25..	.....	.....	.....	..	..	..	..	.....	..	.....	.....	.....	.....	..25
26..	.....	.....	.....	..	..	..	..	.....	..	.....	Anual	31.12.27	£ P 9.328	..26
27..	$ 200,000	$ 702,000	$ 18,927	..	..	..	..	.....	..	.....	„	30. 6.28	$ P 32.391	..27
28..	£ 44,945	66,500	£ 18,751	3.—	9.—	14.50	4.—	Abr. 15 $4.—	11.98	7.45	„	31. 1.3	„ 9.130.796	..28
29..	.....	.....	.....	..	..	..	..	.....	..	.....	.....	.....	.....	..29
1..	.....	$ * 711,000	.....	..	..	..	..	.....	..	.....	.....	.....	.....	.. 1
2..	.....	.....	.....	..	..	..	..	.....	..	.....	Anual	31.12.28	$ P 799.282	.. 2
3..	.....	.....	.....	..	..	..	..	.....	..	.....	„	30. 6.29	„(6 78.986	.. 3
4..	.....	.....	.....	..	..	..	..	.....	..	.....	„	.....	.....	.. 4
5..	$ 3.500,000	$ 11.708,328	$ 3.000,000	2.50	2.75	3.—	2.—	Jun. 27 $1.—	9.97	7.85	„	31.12.29	„ 12.176.875	.. 5
6..	£ 50,000	£ 141,160	£ 15,261	..	1/-	1/-	6d.	Abr. 1.° 6d.	8.08	5.76	„	31.12.29	£ 65.794	.. 6
1..	£ 10,000	£ 54,000	£ 6,123	2/-	3/-	3/-	1/3	Oct. 14 9d.	10.58	7.90	Anual	30. 6.30	£ 11.242	.. 1
2..	„ 2,672	16,801	.....	1.—	2.—	2.—	..	.....	8.71	.....	„	31. 3.30	„ P 386	.. 2
3..	„ 50,000	„ 193,422	„ 20,000	2/-	2/6	2/6	6d.	Oct. 2 6d.	7.65	2.79	„	30. 6.30	„ 12.737	.. 3
4..	„ 15,000	„ 215,000	„ 8,402	5/-	8/-	7/-	3/6	Sep.16 1/6	9.15	7.46	„	30. 6.30	„ 36.862	.. 4
5..	$ 500,000	$ 1.000,000	$ 417,547	3.—	1.—	2.—	1.50	Sep.30 $ 0.50	..	.....	„	31. 5.29	$ 1.444.575	.. 5
6..	£ 150,000	£ 2.125,357	£ 76,173	6/6	8/-	8/-	4/-	Sep.30 1/6	9.53	7.58	„	30. 6.30	£ 334.513	.. 6
7..	$ 197,061	$ 500,000	$ 350,000	..	..	1.—	1.—	Ene. 4 $ 1.—	2.22	2.50	„	30. 6.28	$ 75.586	.. 7

P=Pérdida en el ejercicio.

1)—Dividendos sobre acciones antiguas.

2)—La suma indicada es la pérdida total hasta el 31. 12 29, comprendido en este importe las cantidades de $ 57,094.70, pérdida en 1929, y $ 63,946.60 por castigos hechos el mismo año.

3)—Estas utilidades corresponden al 1er. semestre de 1929.

4)—En el 1er. Semestre de 1930 no se repartió dividendo por habersé destinado la totalidad de las utilidades a Castigos, conjuntamente con $ 1.200,000.— de las Reservas, de acuerdo con la Superintendencia de Bancos.

5)—Esta utilidad se abonó a la pérdida existente el 31.12.28 que ascendía a $ 4.110,421, quedando un déficit de $ 3.980,816.

6)—La utilidad de 78,986 al 30.6.29 fué abonada al déficit anterior de 546,792, resultando un déficit al 30.6.29 de 467,806.

Características y datos sobre las principales Sociedades cuyas acciones

de orden		Número de Acciones	Valor Acción Nom.	Valor Acción Pagado	Capital subscrito	Precios medios Año 1929	Precios medios Septiembre 1930
	INDUSTRIALES Y VARIAS						
1..	Astilleros Las Habas Ltda., Soc.	75,000	£ 1	Total	£ 75,000.—	$ 57.87	$ 59.58
2..	Austral de Electricidad Soc.	100,000	$ 20	,,	$ 2.000,000.—	.....	,, 22.—
3..	Cemento de "El Melón", Soc. Fábrica de.	600,000	,, 40	,,	,, 24.000,000.—	,, 99.42	,, 82.08
4..	Cervecerías Unidas Cía.	1.100,000	,, 20	,,	,, 22.000,000.—	,, 101.04	,, 102.32
5..	Chilena de Tejidos Cía.	50,000	,, 100	,,	,, 1) 5.000,000.—	,, 102.62	,, 88.13
6..	Chilena de Sedería Fca. — Accs. ord.	112,500	,, 20	,,	,, 3.000,000.—	,, 5.—	,, 6.50
	— Accs. pref.	37,500	.....	,,	,, ...	,, 20.—	,, 20.—
7..	Chilena de Electricidad, Ltda. — Accs. ord.	6.000,000	£ 1	,,	£ 6.000,000.—	,, 18.20	,, 18.97
8..	— Accs. pref.	2.250.000	,, 1	,,	,, 2.250,000.—	,, 47.22	,, 47.41
9..	Compañía — Bonos 8%	£ 25,100	500 y 1,000	,,	,, 4.800,000.—	,, 43.04	,, 44.54
10..	Droguería del Pacífico (Dropa). 8.	225,000	$ 100	,,	$ 22.500,000.—	.....	,, 93.56
11..	Electricidad Industrial — Acc. ord.	433,000	,, 50	,,	,, 21.650,000.—	,, 72.99	,, 58.10
12..	Cía. General de — Bonos 8%	438,065	£ 1	,,	£ 438,065.—	,, 40.13	,, 40.31
13..	Eléctrica de Los Andes, Soc. Emp.	20,000	$ 100	,,	$ 2.000,000.—	,, 156.98	,, 250.—
14..	Electro-Metalúrgica, Cía.	60,000	,, 25	,,	,, 1.500,000.—	.....	.....
15..	Envases y Enlozados, Fáb. Nac. de.	500,000	,, 10	,,	,, 5.000,000.—	,, 9.49	,, 5.74
16..	Establecimientos Químicos de Viña del Mar, Soc.	65,000	,, 20	,,	,, 1.300,000.—	,, 13.97	,, 3.—
17..	Fósforos, Cía. de	100,000	,, 50	,,	,, 5.000,000.—	,, 220.32	,, 215.—
18..	Gas de Concepción, Cía. de	20,000	,, 50	,,	,, 1.000,000.—	,, 78.67	,, 84.34
19..	Gas de Santiago, Cía. de Consum. de	360 000	,, 50	,,	,, 18.000,000.—	,, 79.29	,, 68.02
20..	Gas de Valparaíso, Cía de	200,000	,, 50	,,	,, 10.000,000.—	,, 73.22	,, 56.41
21..	Globo, Cía. Molinera El	50,000	,, 100	,,	,, 5.000,000.—	,, 75.57	,, 56.42
22..	Imprenta y Lit. "Universo", Soc.	100.000	,, 100	,,	,, 10.000,000.—	,, 118.24	,, 106.—
23..	Industrial, Cía.	312,501	,, 20	,,	,, 6.250,020.—	,, 45.46	,, 38.01
24..	Industrial de Catres, Cía.	150,000	,, 20	,,	,, 2) 3.000,000.—	,, 44.73	,, 41.—
25..	Industrial de Los Andes, Soc.	60,000	,, 10	,,	,, 600,000.—	,, 99.74	,, 100.—
26..	Köster Ltda. Soc. Molinera y Comercial	35,000	,, 100	,,	3.500,000.—	,, 102.11	,, 93.—
27..	Malvoa, Cía. Maderera	400,000	,, 20	,,	8.000,000.—	,, 9.42	,, 7.—
28..	Matadero Modelo, Soc.	30,000	,, 100	,,	,, 3.000,000.—	,, 123.85	,, 100.—
29..	Oxígeno, Fábrica Nacional de	22,235	,, 50	,,	,, 1.111,750.—	,, 58.35	,, 55.21
30..	Pan y Galletas Hucke, Cía.	12,500	,, 20	,,	,, 250,000.—	,, 42.32	,, 40.—
31..	Paños de Bella-Vista Soc. Fca. Nac. de (Suc. C. Werner).	80,000	,, 100	,,	,, 8.000,000.—	,, 165.09	,, 145.43
32..	Paños de Tomé, Soc. Nacional de.	218,750	,, 20	,,	,, 4.375,000.—	.....	.....
33..	Papeles y Cartones, Cía. Manufac- Serie A.	100,000	,, 100	,,		.....	132.17
	turera de — Serie B.	50,000	,, 100	9) $ 40	,, 15.000,000.—	.....	,, 142.17
34..	Perfumería, Cía. General de.	40,000	,, 25	Total	,, 1.000,000.—	,, 18.53	,, 18.—
35..	Punta de Lobos, Cía. Exp. de las Salinas de.	18,000	,, 50	,,	,, 900,000.—	,, 275.12	,, 213.78
36..	Población Vergara, Soc.	8,540	,, 100	,,	,, 854,000.—	.....	.....
37..	Tabacos, Cía. Chilena de	500,000	,, 20	,,	,, 10.000,000.—	,, 117.85	,, 105.36
38..	Tejidos "El Salto", Cía. Nacional de.	100,000	,, 100	,,	,, 10.000,000.—	.....	.....
39..	Telégrafo Comercial Cía.	80,000	,, 25	,,	,, 2.000,000.—	,, 48.10	,, 40.38
40..	Trasportes Unidos, Cía.	15,000	,, 50	,,	,, 750,000.—	,, 32.21	.....
41..	Vapores Cía. Sud-Americana — Serie A. Ord.	600,000	,, 20	,,	,, 12.000,000.—	,, 27.52	,, 14.93
42..	de. — Serie B pref. 7%	3) 200,000	,, 4) 20	,,	,, 4) 4.000,000.—	,, 50.09	,, 48.—
43..	Viña del Mar, Cía. Ref. de Azúcar de.	1.745,000	£ 1	,,	£ 1.745,000.—	,, 54.51	,, 53.92
44..	Vidrios, Soc. Fábrica Nac. de	30,000	$ 100	,,	$ 3.000,000.—	.....	.....
45..	Volcán, Cía. Industrial El	40,000	,, 50	,,	,, 2.000,000.—	.....	.....
	ASCENSORES						
1..	Cerro Alegre, Soc. de Ascensores del.	1,200	$ 50	Total	,, 60,000.—	$ 170.—	$ 170.—
2..	Mecánicos, Cía. de Ascensores.	24,000	,, 50	,,	,, 1.200,000.—	,, 73.62	,, 72.—
	SEGUROS						
1..	Alsacia, Cía. de Seguros La.	10,000	$ 100	$ 55	$ 1.000,000.—	$ 53.94	$ 55.—
2..	América, Cía. de Seguros La.	8,000	,, 80	Total	,, 640,000.—	,, 75.20	,, 75.—
3..	Antofagasta, Cía de Seguros La.	2,500	,, 500	$ 50	,, 1.250,000.—	,, 170.—	.....
4..	Araucanía, Cía. de Seguros	40,000	,, 25	Total	,, 1.000,000.—	,, 82.26	,, 69.—
5..	Central, Cía. de Seguros La	40,000	,, 50	$ 25	,, 2.000,000.—	,, 54.38	,, 52.—
6..	Chilena Consolidada Cía. de Seguros La	500,000	,, 40	Total	,, 20.000,000.—	,, 45.35	,, 41.82
7..	Confianza, Cía. Nac. de Seguros La.	25,000	,, 40	,,	,, 1.000,000.—	,, 5) 47.52	,, 5) 49.—
8..	Comercial, Cía. de Seguros La	8,000	,, 125	,,	,, 1.000,000.—	,, 171.21	,, 176.52
9..	Continental, Cía de Seguros La.	10,000	,, 100	$ 25	,, 1.000,000.—	,, 25.—	.....
10..	Cóndor, Cía. de Seguros El.	100,000	,, 20	Total	,, 2.000,000.—	,, 25.92	,, 29.04
11..	Española, Cía. de Seguros La.	20,000	,, 100	,,	,, 2.000,000.—	,, 293.16	,, 298.69
12..	Estrella, Cía. Nac. de Seguros La	150,000	,, 20	,,	,, 3.000,000.—	,, 41.—	,, 29.—
13..	Franco-Chilena, Cía. de Seguros.	40,000	,, 25	,,	,, 1.000,000.—	,, 80.31	,, 71.—
14..	Germania, Cía. de Seguros.	40,000	,, 25	,,	,, 2.000,000.—	,, 82.26	,, 69.—
15..	Iberia, Soc. de Seguros La.	20,000	,, 50	,,	,, 1.000,000.—	,, 70.—	,, 74.34
16..	Italia, Cía. de Seguros La.	5,000	,, 500	$ 300	,, 2.500,000.—	,, 550.—	,, 550.—
17..	Mundial, Soc. Intern. de Seguros.	10,000	,, 200	,, 110	,, 2.000,000.—	.....	,, 40.—
18..	Nueva España, Soc. de Seguros La.	20,000	,, 50	Total	,, 1.000,000.—	,, 357.57	,, 7) 70.—
19..	Protectora, Cía. de Seguros La.	4,000	,, 250	,,	,, 1.000,000.—	,, 316.74	,, 310.—
20..	Previsora, Cía. de Seguros La.	20,000	,, 100	$ 50	,, 2.000,000.—	,, 44.58	,, 40.—
21..	Unión Italo-Chilena Cons., Cía. de Seguros La.	50,000	,, 20	,,	,, 1.000,000.—	,, 34.58	,, 34.—
22..	Vasconia Cons. Cía. de Seguros.	40,000	,, 25	,,	,, 1.000,000.—	,, 33.95	,, 35.—
23..	Yugoslava, Cía. Nac. de Seguros La.	100,000	,, 50	,, 25	,, 5.000,000.—	,, 41.81	.....

1)—Aumentó su Capital de dos y medio a cinco millones de pesos en Sept. 1925.
2)—Aumentó su Capital de dos y medio a tres millones de pesos en Junio 1927.
3)—Emitidas el año 1924.
4)—Pesos de 18 d.
5)—Promedio sobre acciones nuevas.
6)—Promedio sobre acciones nuevas
7)—Acciones Nueva Emisión.
8)—Dropa - Abreviación de Droguería del Pacífico.
9) —Las acciones Serie B, se pagan en cuotas de $ 40.— en Enero de 1930; $ 30 en Julio de 1930 y $ 30 en Enero de 1931.

se cotizan oficialmente en la Bolsa de Corredores de Valparaíso.

Número de orden	FONDOS Reserva	Varios	Para futuros dividend.	DIVIDENDOS PAGADOS POR AÑO CALENDARIO 1927	1928	1929	1930	Fecha últimos Dividendos Pagados	Porcentajes Sobre valor T/M Año 1929	Sobre valor T/M en Septb. 1930	Balances	Fecha último Baiance	Utilidades según último Balance	Número de orden
									%					
1..	£ 3,000	£ 80,086	£ 1,092	4.75	4.50	5.—	5.50	Jul. 23 $ 3.—	8.64	9.23	Sem.	30. 6.30	£ 13.228	.. 1
2..	$ 46,000	$ 33,516	40,741	2.—	2.—	2.30	1.80	Ag. 11 $ 0.60	.....	8.18	Anual	31.12.29	$ 224.711	.. 2
3..	„ 2.400,000	„ 1.200,000	$ 1.866,209	5.—	6.25	7.75	8.—	Oct. 1 $ 2.—	7.79	9.74	Anual	30. 6.29	„ 2.432.068	.. 3
4..	„ 1.000,000	„ 21.794,752	„ 609,132	7.—	10.—	8.50	10.—	Ag 14 $5.—	8.41	9.77	Anual	28. 2.30	„ 14.579.081	.. 4
5..	„ 600,000	„ 300,000	„ 177,849	5.—	8.—	9.—	9.—	Sep. 22 $3.—	8.77	10.21	„	31.12.29	„ 557.584	.. 5
6..	„ { 131,600	„ 813,903	„ 150,000	.. 2.—	.. 2.—	.. 2.—	..	.....	..... 19.—	.....	„	{ 31.12.29	„ 278.442	.. 6
7..	{ £ 74,920	{ £ 665,000	„ 56,533	2 d	d.4.[3]	0.80	0.80	Oct.1.° $0.80	7.82	4.21	„	30. 6.29	$ 21.114.807	.. 7
8..				1/8	1/9	3.60	3.60	Oct. 1.° $ 2.—	7.62	7.59	.....	.....	.....	.. 8
9..	Cup. Marzo	1.°y Stbre.1.°	.....	3.20	3.20	3.20	3.20	Sep. 1 $ 1.60	7.43	7.18	.....	.....	.....	.. 9
10..	$ 200,000	$ 1.024,627	$ 248,726	..	..	8.—	8.—	Oct. 14 $ 4.—	.....	8.55	Anual	30. 6.29	$ 2.218.332	.. 10
11..	1.459,000	270,375	670,000	5.50	6.—	6.—	4.50	Oct. 10 $ 1.50	6.16	7.74	Sem.	31.12.29	1.299.574	.. 11
12..	Cup. Enero	10 y Jul. 10	.....	3.20	3.20	3.20	3.20	Jul. 10 1.60	7.97	7.93	.....	.....	.....	.. 12
13..	$ 105,174	$ 442,869	.....	13.95	14.50	11.75	..	.....	7.48	.....	Sem.	31.12.29	„ 207.173	.. 13
14..	„ 250,000	„ 381,990	.....	2.—	6.—	4.—	6.—	Oct. 7 $2.—	.....	.....	Anual	30. 6.29	„ 390.026	.. 14
15..	„ 1.000,000	„ 1.178,289	„ 35,456	1.—	0.80	..	..	.....	.....	.....	„	30. 6.29	„ P. 931.768	.. 15
16..	„ 60,000	„ 150,000	„ 29,967	..	..	..	..	.....	.....	.....	„	31.12.29	„ P. 38.264	.. 16
17..	„ 1.100,000	„ 3.000,000	„ 1.422,174	18.—	18.—	18.—	5.—	Feb. 15 5.—	8.16	2.32	Sem.	31.12.29	„ 1.286.548	.. 17
18..	„ 100,000	„ 188,558	„ 67,105	10.—	5.—	8.50	8.—	Jul. 16 4.—	10.80	9.48	„	30. 6.30	„ 99.643	.. 18
19..	„ 1.080,000	„ 6.290,000	„ 1.300,000	5.—	5.50	4.50	5.50	Jul. 28 $ 2.75	5.67	8.08	„	30. 6.30	„ 1.418.000	.. 19
20..	„ 100,000	„ 5.459,623	„ 250,000	8.—	5.—	9.—	2.50	Agto. 8 $ 2.50	12.29	4.43	Anual	30. 6.30	„ 2.084.210	.. 20
21..	„ 500.000	„ 4.100,000	„ 250,770	8.—	3.—	8.—	4.—	Abr. 15 $ 4.—	10.58	7.08	„	31.12.29	„ 262.654	.. 21
22..	„ 250,000	„ 5.922,127	„ 212,015	13.—	8.—	4.—	8.—	Jul. 7 $ 4.—	3.75	7.54	Sem.	30. 4.30	„ 941.189	.. 22
23..	„ 500,000	„ 9.935,227	„ 503,962	2.50	3.50	4.—	4.—	Agto. 14 2.—	8.79	10.52	„	30. 6.30	„ 661.280	.. 23
24..	„ 1,500,000	„ 893,156	„ 749,690	4.—	4.—	5.—	3.—	Sep. 29 $ 1.—	11.17	7.31	Anual	31.10.29	„ 1.203.383	.. 24
25..	„ 500.000	„ 3.580,000	„ 324,222	4.—	5.—	6.—	5.—	Oct. 20 $ 5.—	6.01	5.—	„	31. 8.29	„ 1.296.639	.. 25
26..	„ 330,000	„ 250,000	„ 347,731	9.—	10.[638]	9.[574]	..	.....	.....	.....	„	31.12.28	„ 601.407	.. 26
27..	„ 800,000	„ 1.000,560	.....	1.—	1.—	1.—	..	.....	10.61	.....	„	30. 6.29	„ 253.288	.. 27
28..	„ 700,000	„ 708,461	„ 102,729	..	..	..	..	.....	.....	.....	„	31.12.28	„ 9.563	.. 28
29..	„ 152,157	„ 149,440	„ 100,057	5.75	6.[1914]	6.[3828]	6.[3828]	Agto. 183.[1914]	10.93	11.56	Sem.	31.12.29	„ 124.262	.. 29
30..	„ 25,000	„ 117,500	„ 30,999	4.—	3.50	4.—	5.—	Jul. 28 $ 2.50	9.45	12.50	„	31.12.29	„ 55.506	.. 30
31..	„ 492,590	„ 4.500,000	„ 218,201	10.—	10.—	15	15.—	Mzo. 21 $ 15	9.08	10.31	Anual	31.12.28	„ 3.306.424	.. 31
32..	„ 963,532	„ 1.825,000	„ 176,000	4.50	4.50	3.—	2.—	Abr. 21 $2.—	.....	.....	„	31.12.28	„ 1.222.162	.. 32
33..	„ 1.165,000	„ 1.000,000	„ 104,766	..	..	..	8.—	Julio 28 $4.—	.....	6.05	„	30. 6.29	„ 2.018.750	. 33
34..	„ 250,000	„ 23,044	.....	1.—	1.25	1.50	2.	Agto. 7 1.—	8.09	11.11	„	30. 6.29	„ 126.297	.. 34
35..	„ 200,000	„ 845,000	„ 72,000	16.—	16.—	20.—	14.—	Sep. 23 $ 4.—	7.26	6.54	Sem.	30. 6.30	„ 245.962	.. 35
36..	„ 100,000	„ 257,510	„ 34,578	..	50.—	..	..	.....	.....	.....	Anual	31.12.29	„ P. 42.490	.. 36
37..	„ 5.000,000 y £ 50,000	„ 5) 8.395,466	„ 1.600,000	8.—	8.50	9.50	7.50	Jul. 26 $ 2.50	8.06	7.11	Sem.	31.12.29	„ 3.003.752	.. 37
38..	„ 1.000,000	„ 1.850,000	„ 793,876	12.—	13.[1278]	14.[702]	11.—	Agto. 30 $ 5	.....	.....	Anual	30. 6.29	„ 1.831.475	.. 38
39..	„ 650,000	„ 1.142,242	„ 140,000	5.50	6.—	5.—	5.—	Jul. 28 $ 2.50	10.39	12.38	Sem.	31.12.29	„ 268.588	.. 39
40..	„ 77,760	„ 174,362	.....	2.20	..	2.75	..	.....	8.53	.....	Anual	30. 6.29	„ 54.176	.. 40
41..	„ 1) 100,000	„ 1) 2.327,462	„ 1) 25,065	1.75	2.—	2.—	1.—	Feb. 17 1.—	7.26	6.69	Sem.	31.12.29	„ 1) 435.402	.. 41
42..	.....	.....	.....	1) 1.40	1) 1.40	1) 1.40	1) 1.40	Jun. 30 0.70	8.38	8.75	.....	.....	.....	.. 42
43..	£ 91,173	£ 83,407	£ 60,000	3.25	3.—	4.25	3.75	Jul. 30 $1.25	7.79	6.95	Anual	31.12.29	£ 259.237	.. 43
44..	$ 800,000	$ 72,649	.....	..	..	..	..	.....	.....	.....	„	31.12.28	$ 655.109	.. 44
45..	„ 150,000	„ 194,572	$ 160,000	..	2.—	7.—	6.—	Sep. 10 $ 2.—	.....	.....	„	30. 6.30	„ 362.725	.. 45
1..	$ 25,000	$ 40,500	$ 6,389	14.—	16.—	16.—	..	.....	9.41	.....	Sem.	31.12.29	$ 11.480	.. 1
2..	„ 100,000	„ 60,315	„ 21,432	8.—	8.—	6.—	6.—	Jul. 21 $ 2.—	8.14	8.33	„	28. 2.30	„ 118.373	.. 2
1..	$ 152,000	$ 109,075	$ 101,430	4.—	4.50	5.10	3.—	Ene. 22 $ 3.—	10.01	5.45	Sem.	31.12.29	$ 102.664	.. 1
2..	„ 10,000	„ 174,255	„ 4,465	..	..	4.—	4.—	Ago. 11 $2.—	5.31	5.33	Anual	31.12.29	„ 45.512	.. 2
3..	„ 380,138	„ 443,581	„ 39.033	10.—	5.—	..	..	.....	.....	.....	Sem.	30. 6.29	„ 52.723	.. 3
4..	„ 250,000	„ 1.752,842	„ 80,329	6.50	6.—	6.—	6.—	Ag. 5 $ 3.—	7.29	8.69	Anual	31.12.29	„ 400.355	.. 4
5..	„ 1.000,000	„ 100,000	„ 2,505	4.—	5.—	5.—	3.—	Jul. 28 $ 3.—	9.19	4.—	Sem.	31.12.29	„ 266.260	.. 5
6..	„ 3.495,252	„ 1.618,458	„ 205,194	2.50	5.25	4.25	2.—	Jul. 29 $ 1.—	9.37	4.78	Anual	31.12.29	„ 2.634.533	.. 6
7..	„ 320,000	„ 410,000	„ 5,008	4.—	8.—	2.—	..	.....	4.20	.....	„	31.12.29	„ 139.741	.. 7
8..	„ 500.000	„ 489,862	„ 78,246	5.—	10.—	2) 20.—	17.—	Jul. 30 $ 10.—	11.68	9.63	Sem.	31.12.29	„ 128.554	.. 8
9..	„ 153,368	„ 86,055	„ 3,630	..	1.—	..	..	.....	.....	.....	„	30. 6.29	„ 15.806	.. 9
10..	„ 281,355	„ 592,106	.....	..	1.—	1.40	0.80	Julio 3 0.80	5.40	2.75	Anual	31.12.28	„ 546.063	.. 10
11..	„ 1.500.000	„ 2.141,723	„ 191,646	20.—	3) 20.—	22.50	25.—	Jul. 30 $12.50	7.67	8.36	Sem.	31.12.29	„ 493.850	.. 11
12..	„ 490,030	„ 827,130	„ 33,925	1.75	2.25	2.50	2.50	Ago. 1.° $1.50	6.09	8.62	Anual	31.12.29	„ 519.118	.. 12
13..	„ 360,551	„ 872,808	„ 209,719	5.—	5 [6596]	6.—	6.—	Jul. 31 $ 3.—	7.47	8.45	Sem.	31.12.29	„ 263.954	.. 13
14..	„ 250,000	„ 1.752,842	„ 80,329	6.50	6.—	6.—	6.—	Ag. 5 $ 3.—	7.29	8.69	Anual	31.12.29	„ 400.355	.. 14
15..	„ 500,000	„ 416,288	„ 203,153	8.—	19.[1489]	14.[2935]	8.—	Oct. 20 $2.—	.....	10.76	Sem.	31.12.29	„ 385.809	.. 15
16..	„ 320,000	„ 1.516,241	„ 74,087	40.—	40.—	45.—	50.—	Ag. 1 $25.—	8.18	9.09	„	31.12.29	„ 319.502	.. 16
17..	.....	1.419,606	.....	..	..	..	..	.....	.....	.....	Anual	31.12.28	„ 78.524	.. 17
18..	„ 200,000	„ 325,000	404,962	15.—	23.[2978]	29.[2552]	4) 5.60	Jul. 24 $ 2.—	4.23	8.—	Sem.	31.12.29	„ 258.312	.. 18
19..	„ 284,000	„ 9,075	„ 18,386	15.—	15.—	15.—	15.—	Ene.22 $15.—	4.73	4.83	„	31.12.29	„ 176.629	.. 19
20..	„ 170,691	„ 167,614	.....	..	..	..	..	.....	.....	.....	Anual	31.12.29	„ 201.367	.. 20
21..	„ 401,049	„ 436,926	„ 7,040	1.60	2.[0038]	2.—	3.50	Jul. 17 $ 1.50	5.78	10.29	„	31.12.29	„ 243.931	.. 21
22..	„ 177,189	„ 322,640	„ 31,115	1.—	2.—	3.—	2.50	Jul. 24 $ 1.50	8.83	7.14	Sem.	31.12.29	„ 264.005	.. 22
23..	„ 590,000	„ 1.877,000	„	2.50	2.50	2.50	1.25	Feb. 21 $ 1.25	5.97	.....	Anual	31.12.29	„ 712.772	.. 23

1)—Pesos de 18 peniques.

2)—Además repartió un dividendo de $ 5.— sobre 3,210 accs. nueva emisión.

3)—En el 1er. semestre de 1928 repartió además un dividendo extraordinario de $ 10.— en acciones de "La Territorial".

4)—Dividendo sobre acciones, nueva emisión.

5)—El Fondo de Reservas Extraordinarias, al 31 de Diciembre de 1929, era de $ 6.889,052.82.

BONOS DEL ESTADO

CARACTERISTICAS Y COTIZACIONES DURANTE LA QUINCENA

Año de emisión	EMPRESTITOS	Interés	Amortización	Autorizado por Ley N.º	Autorizado por Ley Fecha	Monto de la emisión	Año de Vencimiento	Estado de la emisión al 31.12.29	Vencimiento de los Cupones	COTIZACIONES Octubre 7 a Octubre 20 de 1930 — 7	8	9	10	11	13	14	15	16	17	18	20
1919/20	Edificación Escolar...	7%	1%	3069	21. 5.916	$ 6.000,000	1947	$ 5.179,000	Jun. 30–Dic. 31	N 84	N 84	N 84	N 84	N 84	N 84	N 84	N 84	N 84	N 84	N 84	N 84
1924	Apostadero Naval....	8%	2%	3966	25. 7.923	3.800,000	1946	1.865,000	Jun. 5–Dic. 5	N100	N100	N100	N100	N100	N100	N100	N100	N100	N100	N100	N100
1926	Canalización Mapocho	8%	25%	3814	29.11.921	6.100,000	1931	1.560,000	Jun. 30–Dic. 31	N100	N100	N100	N100	N100	N100	N100	N100	N100	N100	N100	N100
1928	Camino Santiago–San Bernardo	8%	20%	273	24. 2.925	8.150,000	1938	8.150,000	Ene. 1–Jul. 1	V 98	V 98	V 98	V 98	V 98	V 98	V 98	V 98	V 98	V 98	V 98	V 98
1928	Camino P. Arenas–P. Natales.....	8%	5%	4253	13. 1.928	2.300,000	1940	1.847,000	Abr. 3–Oct. 31	V100	V100	V100	V100	V100	V100	V100	V100	V100	V100	V100	V100
1928	Camino San Antonio–Cartagena.....	8%	5%	4309	9. 2.928	730,000	1940	579,000	Abr. 30–Oct. 30	N100	N100	N100	N100	N100	N100	V100	V100	V100	V100	V100	V100
1928	Camino Concepción–Talcahuano.....	7%	3%	4294	8. 2.928	1.900,000	1945	1.783,000	May. 30–Nov. 30	N 87	N 87	N 87	N 87	N 87	N 87	N 87	N 87	N 87	N 87	N 87	N 87
1928	Construcción Puentes.	7%	10%	367	18. 3.925	5.000,000	1938	4.250,000	May. 30–Nov. 30	V 88	N 90	N 88	N 88	T 87	N 87	T 87	N 87	N 87	N 87	N 87	N 87
1923	Obras Regadío Serie A	8%	2%	2953	9.12.914	5.606,000	1946	4.044,000	Jun. 30–Dic. 31	C100	C100	C100	N100	N100	N100	N100	N100	N100	N100	N100	N100
1925	Obras Regadío Serie B	2%	1%						Abr,30–Oct. 30	C100	C100	C100	N100	N100	N100	N100	N100	N100	N100	N100	N100
1919	Obras Regadío	7%	1%	2953	9.12.914	9 081,000	1949	7.890,000	Jun. 30–Dic. 31	N 84	N 84	N 84	N 84	N 84	N 84	N 84	N 84	N 84	N 84	N 84	N 84
1928	Obras Públicas	7%	1%	4303	15. 2.928	25.000,000	1959	24.612,000	Jun. 1–Dic. 1	N 86	N 86½	N 86½	N 86	N 86	V 86½	V 86	V 86	V 86	N 86	N 86	N 86
1929	Deuda Interna.....	7%	1%	4303	15. 2.928	50.000,000	1959	49.492,000	May.15–Nov. 15	N 86	C 86	C 86	C 86½	C 86½	C 86½	C 86½	C 86½	C 86½	C 86½	C 86¾	C 87

CARACTERISTICAS Y COTIZACIONES DE BONOS DEL GOBIERNO DE CHILE Y DE LA CAJA DE CREDITO HIPOTECARIO EN NUEVA YORK

GOBIERNO DE CHILE

Año Emisión	Intereses	Amortización	Total de la emisión	En circulación al 31.12.29	Vencimiento	Corte de los Bonos	Fecha de pago de los cupones	COTIZACIONES Octubre 14
			Dollars	Dollars		Dollars		Dollars
1922	7 %	2 %	18.000,000	15.888,000	1942	$ 1,000 y 500	1.º Marzo— 1.º Nov.	90¼
1926	6 %	1 %	42.500,000	41.013,500	1960	$ 1,000 y 500	1.º Abril — 1.º Octubre	78
1927	6 %	1 %	27.500,000	26.708,000	1961	$ 1,000 y 500	1.º Feb. — 1.º Agosto	.....
1928	6 %	1 %	11.198,050	10.963,662	1961	$ 1,000 y 500	1.º Enero — 1.º Julio	.....
1928	6 %	1 %	16 000,000	15.838,000	1961	$ 1,000 y 500	1.º Marzo— 1.º Sept.	.....
1929	6 %	1 %	10.000,000	9.950,000	1962	$ 1,000 y 500	1.º Marzo— 1.º Sept.	.....

CAJA DE CREDITO HIPOTECARIO

1925	6½ %	0,964 % 32 años	20.000,000	19.010,500	1957	$ 1,000 y 500	30 Junio — 31 Dic.	76½
1926	6¾ %	¾% 35 años	20.000,000	19.039,500	1961	$ 1,000 y 500	30 Junio — 31 Dic.	87
1928	6 %	1 %	20.000,000	19.691,000	1961	$ 1,000 y 500	30 Abril — 31 Oct.	.....
1929	6 %	1 %	20.000,000	19.900,000	1962	$ 1,000 y 500	1.º Marzo— 1.º Nov.	.....

CARACTERISTICAS Y COTIZACIONES DE BONOS HIPOTECARIOS Y MUNICIPALES

BONOS	Interés	Amortización	Fecha de pago de los cupones	Valor de los Bonos en Circulación al 31-7-30	OCTUBRE 7 A OCTUBRE 20 DE 1930												T/M 1929
					7	8	9	10	11	13	14	15	16	17	18	20	
HIPOTECARIOS																	
Caja de Crédito Hipotecario..	8%	½%	30 M. y 30 S.	$ 56.825,000	c 96¼	c 96¼	v 97	N 96½	N 96½	c 97	v 97	v 97	v 97	v 97	v 97	v 97	100.55
	8%	1%	30 J. y 31 D.	74.434,800	c 96	c 96¼	c 97¼	c 97	T 97	v 97	v 97	v 97	v 97	v 97	v 97	v 96¼	100.63
	7%	1%	15 E. y 15 J.	59.443,400	v 84½	v 84½	N 84½	T 84½	N 84½	c 84½	c 84¼	c 84½	c 84½	N 84½	N 84½	N 84½	95.40
	6%	1%	30 A. y 31 O.	10.103,700	N 78	N 78	N 78	N 78	N 78	N 78	N 78	N 78	N 78	N 78	N 78	N 78	89.54
	7%	½%	.....	509.213,500	v 84¼	v 84¼	v 83	c 80	c 80	c 80	T 80¼	c 80	c 80	c 80	c 80	c 80	94.37
Banco Hipotecario de Chile...	8%	1%	31 M. y 39 S.	204.196,500	v 92¾	N 92	c 92	v 92	v 92	v 91	N 90	v 89½	c 89	T 89½	N 89½	c 89	100.61
	7%	1%	31 M. y 30 S.	118.223,500	v 80¼	v 80¼	T 79	N 78	N 78	c 78	c 78½	c 78	c 78	N 78	N 78	N 78	94.10
Banco Hipotecario Valparaíso.	8%	1%	30 J. y 31 D.	34.076,000	c 90½	c 90½	v 90¾	v 90½	v 90½	v 90½	T 90	c 90¼	c 90	c 90	c 90	c 90	100.41
	7%	1%	30 J. y 31 D.	449,000	c 88	c 88	c 88	c 88	c 88	c 88	c 88	c 88	c 88	c 88	c 88	c 88	96.44
				En circulación 31-12-29													
MUNICIPALES																	
Municipalidad de Valparaíso..	8%	2¼%	1.° M. y 1.° S.	2.088,500	N 98	N 98	N 97½	N 97½	N 97½	N 97½	N 97½	N 97½	N 97½	N 94½	N 94½	N 94½	99.72
	7%	3%	1.° M. y 1.° S.	650,600	N 94	N 94	N 94	N 94	N 94	N 94	N 94	N 94	N 94	N 94	N 94	N 94	93.07
Municipalidad de Viña del Mar.	8%	1%	1.° E. y 1.° J.	1.500,400	N 94½	N 94½	N 94½	N 94½	N 94½	N 94½	N 94½	N 94½	N 94½	N 94½	N 94½	N 94½	97.92
VARIOS																	
Avda. España (Camino Plano)..	8%	1%	1.° E. y 1.° J.	5.220,000	N 94	N 94	N 94	N 94	N 94	N 94	N 94	N 94	N 94	N 94	N 94	N 94	00.01

ESTADO DE LA EMISION DE BONOS HIPOTECARIOS AL 30 DE SEPTIEMBRE DE 1930.

CAJA DE CREDITO HIPOTECARIO

Series Int.	Series Amor.	Plazo	Saldos en 31 Agosto 1930	Emitidos en Sept. 1930	Amortizados en Sept. 1930	Saldos en 30 Septbre. 1930
		Años	$	$	$	$
8%	½%	36½	56.261,500	.....	697,000	55.584,500
8%	1%	28½	74.150,100	.....	66,300	74.083,800
7%	½%	30½	520.443,000	9.321,000	1.092,000	528.672,000
7%	1%	22	59.392,600	.....	163,100	59.229,500
6%	1%	33	10.174,700	100,000	165,500	10,109.200
5%	1%	36½	4.411,000	.....	42,000	4.369,000
5%	2%	25½	3.992,700	.....	61,000	3.931,700
	TOTALES..		$ 728.845,600	$ 9.421,000	$ 2.283,900	$ 735.979,700

BANCO HIPOTECARIO—VALPARAISO

Series Int.	Series Amor.	Plazo	Saldos en 31 Agosto 1930	Emitidos en Sept. 1930	Amortizados en Sept. 1930	Saldos en 30 Septbre. 1930
		Años	$	$	$	$
8%	1%	28½	35.170,000	1.509,000	7,000	36.672,000
8%	2%	21	2.402,000	.....	.....	2.402,000
7%	1%	30½	449,000	.....	.....	449,000
	..	..	.....	.....	.....	.....
...	.....	.....	$ 38.021,000	$ 1.509,000	$ 7,000	$ 39.523,000

BANCO HIPOTECARIO DE CHILE

Series Int.	Series Amor.	Plazo	Saldos en 31 Agosto 1930	Emitidos en Sept. 1930	Amortizados en Sept. 1930	Saldos en 30 Septbre. 1930
		Años	$	$	$	$
8%	1%	28½	203 625,000	.....	2.696,000	200.929'000
7%	1%	21	120.360,500	1.175,000	1.658,500	119.877,000
8%	2%	25	616,900	.....	81,000	535,900
7%	2%	25	1.667,000	.....	291,000	1.376,000
6%	2%		210,000	.....	19,000	191,000
8%	H.N.1%		1.903,000	.....	.....	1.903,000
.....	.....	.....	$ 328.382,400	$ 1.175,000	$ 4.745,500	$ 324.811,900

H. N.) Emisión del Banco Hipotecario Nacional.

COTIZACION DEL CAMBIO SOBRE LONDRES A 90 DIAS VISTA

Octubre 7 a Octubre 20 de 1930		7	8	9	10	11	13	14	15	16	17	18	20
En la 1.ª Rueda	Vend.	39.96	39.96	39.96	39.97	39.97	39.96	39.97	39.98	39.97	39.96	39.96	39.96
	Comp.	39.95	39.95	39.95	39.96	39.96	39.95	39.96	39.97	39.96	39.95	39.95	39.95
En la 2.ª Rueda	Vend.	39.96	39.96	39.97	39.97	.....	39.97	39.98	39.98	39.97	39.96	....	39.96
	Comp.	39.95	39.95	39.96	39.96	.....	39.96	39.96	39.96	39.96	39.95	....	39.95
En el cierre....	Vend	39.96	39.96	39.97	39.97	39.97	39.97	39.98	39.97	39.97	39.96	39.96	39.96
	Comp.	39.95	39.95	39.96	39.96	39.96	39.96	39.96	39.96	39.96	39.95	39.95	39.95

CAMBIO SOBRE OTRAS PLAZAS

Octubre 7 a Octubre 20 de 1930	7	8	9	10	11	13	14	15	16	17	18	20
Argentina (1 Nacional)...	2.92.—	2.89.—	2.86.—	2.84.—	2.83.½	2.80.—	2.72.—	2.80.—	2.86.—	2.86.—	2.85.—	2.89.—
Alemania (1 Marco).....	1.97.—	1.97.—	1.97.2	1.97.2	1.97.2	1.97.—	1.97.—	1.96.9	1.96.9	1.96.9	1.96.¾	1.96.¾
Bélgica (1 Belga).....	1.15.½	1.15.2	1.15.3	1.15.3	1.15.3	1.15.3	1.15.3	1.15.2	1.15.3	1.15.3	1.15.5	1.15.
España (1 Peseta).....	0.84.—	0.83.—	0.84.2	0.84.—	0.82.8	0.83.—	0.81.½	0.80.	0.80.—	0.80.	0.83.	0.85.
Estados Unidos (1 Dollar).	8.27.¼	8.27.½	8.27.½	8.27.½	8.27.½	8.27.½	8.27.½	8.27.¼	8.27.¼	8.27.¼	8.27	8.27.
Francia (1 Franco).....	0.32.4	0.32.4	0.32.4	0.32.4	0.32.4	0.32.4	0.32.4	0.32.4	0.32.4	0.32.4	0.32.4	0.32.4
Holanda (1 Florín).....	3.33.—	3.33.2	3.33.3	3.33.3	3.33.3	3.33.½	3.33.3	3.33.3	3.33.3	3.33.3	3.33.5	3.33.½
Italia (1 Lira)	0.43.2	0.43.3	0.43.3	0.43.3	0.43.3	0.43.3	0.43.3	0.43.3	0.43.3	0.43.3	0.43.3	0.43.3
Suiza (1 Franco)	1.60.½	1.60.6	1.60.6	1.60.6	1.60.6	1.60.6	1.60.6	1.60.6	1.60.6	1.60.6	1.60.6	1.60.6

UN PESO CHILENO VALE: Seis peniques (6d.)—$ 0.35 Nacional Argentino—0.510 Marco oro— 0.869 Belga 1.10 Peseta — $ U. S. 0.1219 — 3.115 Franco Francés — 0.301 Florín — 2.32 Lira — 0.626 Franco-Suizo.

COTIZACIONES DE METALES

Octubre 7 a Octubre 20 de 1930		7	8	9	10	13	14	15	16	17	20
Estaño..	al Cont.....	122.—	119.¼	115.⅝	109.¼	113.½	109.½	110.½	113.—	115.⅜	114.½
	a Plazo.....	123.½	120.¾	117.¼	110.¾	114.¾	111.—	111.¾	114.½	116.¾	116.⅛
Cobre ..	al Cont.....	43.⅞	43.9/16	43.¼	42.9/16	42.13/16	42.¼	42.½	42.⅞	42.13/16	42.¾
	a Plazo	43.⅞	43.9/16	43.¼	42.9/16	42.13/16	42.¼	42.9/16	42.15/16	42.⅞	42.13/16
Plata ...	al Cont	16.7/16	16.9/16	16.½	16.⅝	16.⅝	16.¾	16.13/16	16.11/16	16.11/16	16.⅝
	a Plazo	16.7/16	16.9/16	16.½	16.⅝	16.⅝	16.¾	16.13/16	16.11/16	16.11/16	16.⅝

El billete chileno es canjeable por Oro o por Letras sobre Londres o Nueva York a la vista pagables en Oro.—(Gold Exchange Standard.)

BANCO CENTRAL DE CHILE

Tabla que contiene las cifras más importantes de los balances semanales.

ACTIVO	En millones de pesos				PASIVO	En millones de pesos			
	Sept. 19	Sept. 26	Oct. 3	Oct. 10		Sept. 19	Sept. 26	Oct. 3	Oct. 10
Caja en oro.....	61.7	61.6	61.6	61.6	Billetes del Banco..	323.4	316.0	321.4	308.3
Depósitos a la vista en el exterior	217.0	212.1	210.8	201.6	Depósitos de Bancos.....	59.7	64.3	67.7	57.9
Depósitos a plazo en el exterior.....	145.8	149.8	149.8	149.8	Depósitos del Gobierno en moneda chilena.	0.8	0.7	0.5	0.5
Oro dep. en el exterior por cta. del Fisco.....	53.3	71.2	62.8	58.2	Depósitos del Gobierno en moneda extranjera	53.3	71.2	62.8	58.2
Redescuentos a Bancos.....	28.0	24.5	36.8	26.8	Depósitos de Reparticiones del Gobierno	2.3	2.2	1.8	1.8
Descuentos al público	9.1	7.7	7.4	7.9	Depósitos del público	3.2	2.1	2.1	1.9
Bonos Fiscales.....	28.5	28.5	28.5	28.5	Capital.....	90.8	90.8	90.8	90.8
Bienes Raíces.....	12.6	12.6	12.6	12.6	Reservas	23.6	23.6	23.6	23.6
Porcentaje					**Porcentaje**				
Reserva Legal contra Billetes y Depósitos.....	69.16%	68.64%	66.55%	67.03%	Reserva Legal considerando el oro depositado a plazo en el exterior....	106.53%	107.44%	104.57%	107.40%

Tasas de Descuentos:—Para Bancos accionistas: 7 %; para el público: 8 %; para el Instituto de Crédito Industrial: 7-½ %.

RESUMEN DEL ENCAJE LEGAL DE LOS BANCOS COMERCIALES

	1.er PERIODO	2.º PERIODO
	11 de Agto.—23 de Agto.	25 de Agto.—6 de Sept.
Total general de obligaciones a la vista..	$ 387.177,178.—	$ 380.905,496.—
Encaje Legal..	74.122,509.—	72.988,186.—
Total general de obligaciones a plazo.	621.042,452.—	617.457,077.—
Encaje Legal.	47.842,810.—	47.552,141.—
Total del Encaje Legal.....	**121.965,319.—**	**120.540,327.—**
CAJA		
Oro sellado chileno en billetes..	80.282,802.—	74.063,701.—
Plata y Niquel.....	2.558,218.—	2.616,282.—
Depósitos en Banco Central..	58.496,457.—	59.002,622.—
Total de la Caja.....	$ 141.337,477.—	$ 135.682,605.—
Exceso en Caja que tienen los Bancos con respecto al Encaje Legal..	**$ 19.372,158.—**	**$ 15.142,278.—**

CHARLAS COMERCIALES

LOS HUERTOS FRUTALES EN CHILE

En estos últimos años, o más exactamente desde hace tres años, se ha ido extendiendo por el país la convicción del próspero e importante futuro de nuestra producción frutícola. Anteriormente fueron apenas 4 o 5 iluminados los que se dedicaron a propagar los beneficios inmensos de la fruticultura, con una visión que los puso entre los ilusos, y una energía y constancia que los colocará entre los mejores benefactores de nuestro país. A la vez que estudiaban, realizaban ensayos, y plantaban huertos que son hoy día la comprobación irrefutable de sus teorías.

Empieza a ser comprendida la obra silenciosa y extraordinaria de don Salvador Izquierdo, don Genaro Prieto, don Pedro Correa, don Manuel V. Bunster, don Manuel Cortés, don Guillermo Cruz G., y algunos otros creadores de nuestros primeros huertos frutales, como también la ayuda inteligente y tesonera de funcionarios técnicos, como don Francisco Rojas H., don Tiburcio Bisquert y algunos otros. Es patriótico y es de gran importancia práctica poner de relieve esa obra para activar el empuje de la gran producción frutícola; cuando hayamos llegado a ella, esos hombres y sus obras ocuparán en nuestra historia económica un sitio paralelo al de los que nos dieron independencia y organización republicana: esos modestos fruticultores pusieron las bases de nuestra definitiva independencia económica y del bienestar seguro para gran parte de la población del país.

La producción en grande de frutas y su provechoso comercio interno y de exportación, es asunto muy nuevo en Chile; nuevo también, en muchos de sus aspectos, para el mundo entero. Así, natural es que la casi totalidad de nuestra gente ignore la importancia de estos negocios, siendo para la inmensa mayoría una novedad el conocimiento de los progresos alcanzados en la producción, transporte y comercio de frutas.

En la primavera visité el valle de Elqui y algunos otros rincones productivos de la provincia de Coquimbo. Recientemente he recorrido en automóvil desde el valle de Aconcagua hasta el de Angol, visitando rápidamente algunos de nuestros principales huertos; no puedo pretender hacer una descripción técnica de lo que he visto, ni menos dar opiniones científicas sobre cultivos, calidades, etc. He ido a mirar esos huertos con el interés del que está interviniendo en el manejo comercial de negocios de frutas. Después de conocer algo de las estadísticas de nuestros huertos, he ido a verlos, y la impresión que he tenido desde los duraznales floridos de Coquimbo hasta los manzanales de Angol con las ramas tocando el suelo por el peso de la opulenta cosecha, afirma más que nunca mi convicción sobre los resultados inmediatos de la fruticultura y sobre el inmenso porvenir que ella procurará al país.

Quisiera transmitir algo de lo que he visto y algunas cifras, sobre lo que es ya realidad en nuestros huertos, en la esperanza de ayudar un poco al conocimiento de estos negocios, moviendo hacia ellos a tantos agricultores que están en condiciones de emprenderlos.

La época más dura, la de los tanteos casi a ciegas, la de los ensayos con infinitas variedades de frutas y con resultados favorables, medianos o desastrosos que han consumido trabajo, años y dinero; esa primera época ha pasado.

Tenemos ahora algunos huertos importantes, en abundancia, sino en plena producción, y se conocen aproximadamente las variedades que se dan bien y que tienen mercado en el extranjero. Hay una orientación definida, que por cierto necesita completarse y perfeccionarse constantemente, sobre los tipos de frutas que debemos preferir, los envases convenientes y los medios de transporte más adecuados.

Los huertos frutales del país alcanzan a unas 28,000 hectáreas, incluyendo los que aun no producen. De esa superficie, corresponde casi una tercera parte—cerca de 9,000 hectáreas—a los huertos industriales.

La principal de nuestras frutas, por la importancia de los cultivos y los mercados consumidores, es la manzana, que se da espléndidamente desde Valdivia a Ñuble; también en Talca, Colchagua y Santiago se cosechan manzanas excelentes y en abundancia.

Las plantaciones de manzanos llegan a unas 10,700 hectáreas y comprenden 1.300,000 árboles; se estima la producción en unas 16,000 toneladas, y en el año pasado se exportaron 165,000 cajones.

A continuación, siguen los duraznos, con 4,800 hectáreas de huertos, un millón de árboles frutales y 300,000 todavía no productivos. La cosecha normal de duraznos se calcula en 13,000 toneladas de fruta, de las cuales se secan 7,500 toneladas, y se ponen 3,750 toneladas en conserva. Con unos 8,000 cajones empezó el año pasado la exportación de duraznos frescos. Los descorazados y huesillos tienen mercado establecido en Argentina, Uruguay y Perú, que consumen más de 1,000 toneladas anuales de nuestra producción. Seguramente podemos vender cantidades mucho mayores a esos y a otros países.

Vienen después los nogales, con 2,500 hectáreas de plantaciones, unos 100 mil árboles en producción y 30 mil por producir. La cosecha de nueces se estima en 2,800 toneladas, y la exportación sube a 2,200 toneladas.

Se calculan los huertos de cerezos en 2,000 hectáreas con 230 mil árboles y 1,800 toneladas de producción. Los de perales, en 1,500 hectáreas, con 180 mil árboles y 4,000 toneladas de cosecha; los de naranjas y limones en 2,100 hectáreas, con 275 mil árboles que producen unas 4,000 toneladas al año. Empieza con éxito la exportación de cerezas y peras.

Los huertos de ciruelos, aunque no suman todavía más de 1,300 hectáreas, merecen mencionarse especialmente por el medio tan favorable en que se produce la ciruela en nuestros valles, las condiciones especiales de ellos para secarlas, y la gran importancia comercial de las ciruelas secas. Es así como entre los huertos grandes y modernos se han plantado importantes extensiones con ciruelos escogidos, de variedades exquisitas para exportar frescas, y sobre todo especiales para secar. Hay actualmente unos 250 mil árboles, que están dando 1,800 toneladas de ciruelas.

De las 81,000 hectáreas de viñas que hay en el país, es todavía muy corta la proporción de las variedades para la mesa. Se estima la producción de uvas para consumo en unas 6,000 toneladas, y se han

exportado unas 300 toneladas; además cerca de 200 toneladas de nuestras exquisitas pasas. Es indudable que gran parte de nuestras viñas se transformarán en productoras de pasas y uvas de mesa. Se están plantando parrales de variedades especiales para la exportación; los de don Genaro Prieto y don Manuel Ruano, que cubren 55 hectáreas, con una producción calculada de 150 mil cajones de exportación anuales, son un ejemplo comercial y técnico—a base de la exportación mendocina—del porvenir de nuestra producción de uvas de mesa. Ojalá que consumiendo y exportando uvas y pasas, veamos solucionarse la tan lamentada crisis de nuestra viticultura y se haga posible concluir con el peor de nuestros males: la borrachera del pueblo.

Las siembras de melones cubren anualmente unas 360 hectáreas y desde hace 4 años se pone en parte de ellas la variedad Honey Dew, lo que ha permitido exportar el año pasado casi 1,200 toneladas de melones especialmente a Estados Unidos, Panamá y Cuba.

La enumeración de estas cifras tiende a afirmar el hecho—indiscutible para los que se han preocupado de los negocios de frutas, pero todavía con infinitos indiferentes y muchos incrédulos en el país—el hecho valiosísimo de que Chile puede producir mucha y muy buena fruta, y puede exportarla y venderla a precios muy convenientes sobre nuestros bajos costos. Insisto en que, manteniendo una producción cuidada y estandarizada como se está haciendo, y empleando transporte y distribución racionales, modernos, jamás tendremos sobreproducción de frutas, y éstas dejarán siempre al productor ganancias mucho mayores que los pastos, los cereales y las viñas.

Nuestras frutas son baratas en los huertos; hay que hacerlas llegar al consumidor con recargos mínimos, y así resultarán al alcance de todos, con aumento de consumo casi ilimitado.

Como dije al principio, hemos pasado ya la época colonial de los pequeños huertos, donde se producía fruta para la casa para mandar canastos de regalo a las amistades y para que se perdiera el sobrante. En los huertos modernos ya no aniquilan los árboles las "pestes", ni los gusanos, ni las enfermedades desconocidas; como tampoco se piensa en que sea feo vender la fruta del huerto.

En las magníficas plantalaciones que he recorrido, los árboles están totalmente sanos, puestos en hileras perfectas que se pierden de vista, y con las ramas doblándose a veces quebradas, al peso de la cosecha. He caminado por "Los Huertos de Negrete", que son unas espléndidas 200 hectáreas de manzanos, perales y cerezos, con 15 mil árboles en producción y 25 mil por producir; por los de Angol que son arboledas muy hermosas de distintos dueños, situadas en uno de nuestros valles más privilegiados; por los de "La Perla", 100 hectáreas cerca de Los Angeles; los de Rosselot Hermanos y Carlos Costa, en la misma región. Estuve visitando las hermosas plantaciones de don Guillermo Cruz Guzmán, cerca de Talca, uno de los primeros productores que ha exportado manzanas chilenas que pudieron competir en el mercado mundial. He visto huertos e instalaciones más pequeñas, como el de don Oscar Salamanca, en Maule, modelo de lo que puede producir en agrado y en dinero una chacra bien cultivada. Visité las 300 hectáreas de ciruelos, manzanos y duraznos que ha puesto en Quechereguas el tesón infatigable de don Pedro Correa; las 100 hectáreas de ciruelos que serán la base de los huertos en el hermosísimo fundo de don Eduardo Irarrázaval, en Graneros; recorrí una vez más esas magníficas y productivas arboledas y viñas de don Genaro Prieto, en Llay-Llay. Finalmente, visité los huertos y la moderna fábrica de conservas de don Gerardo Arteaga, en Buín, ejemplo perfecto de sólida y moderna industria con su base de materia prima al lado de la fábrica y cultivada por el propio industrial. Lo mismo debo decir de los enormes huertos y gran fábrica de don Nicolás Rubio, en Rancagua, el primero que se organizó en grande sobre estas bases.

En fin, recorrí otra vez los huertos y los viveros de Santa Inés, en compañía de técnicos norteamericanos que estaban sinceramente admirados del progreso científico y del volumen industrial alcanzados por la capacidad y el esfuerzo de don Salvador Izquierdo, el maestro y apóstol de las plantaciones.

Quiero anotar el resultado comercial de un pequeño huerto de manzanas cerca de Angol, plantado hace unos 14 años, con extraordinario acierto. Debo advertir que se trata de resultados todavía excepcionales entre nosotros, pero no extraordinarios en las regiones manzaneras de EE. UU.

Es la chacra "El Pino", de don Arturo Alemparte, que con sus 16 hectáreas de manzanos produjo el año pasado 20 mil cajones de 22 kilos; este año producirá otros tantos y de ellos unos 15 mil cajones aptos para la exportación. Como el cajón estandard cuesta envasado cerca de 16 pesos, resulta que el valor bruto de la cosecha será más de 300 mil pesos, y el valor neto de las manzanas producidas en 16 hectáreas, llegará a 200 mil pesos.

Tratando sobre el porvenir de esa región manzanera, pedí a Mr. Reed, técnico y director de la escuela, huertos y viveros del "Vergel", una estimación sobre el futuro del valle de Angol; se la pedí con la seguridad de tener un dato desapasionado, científico y práctico a la vez. Mr. Reed estima que se pondrán unas 2 mil hectáreas de manzanares en esa valle, y que su producción, digamos dentro de 20 años, estará sobre 2 millones de cajas, o sea un valor neto de 20 millones de pesos anuales.

En esas horas de caminar por arboledas tuve la impresión palpable, irrefutable, de la nueva era de nuestra producción. Cuando uno visitaba las arboledas de California, de Europa y de Argelia, pensaba como en un sueño verlas trasplantadas a nuestros valles; ese sueño está ya realizándose y al recorrer nuestros huertos modernos todavía uno piensa involuntariamente que no se está en Chile.

Los éxitos alcanzados mueven a muchos agricultores hacia la fruticultura; los criaderos de árboles no alcanzan para atender los pedidos de grandes partidas de plantas, y podemos confiar en que no era exagerado calcular para dentro de 20 años que una quinta parte de nuestros mejores terrenos, o sean unas 200 mil hectáreas, estén en Chile, a mediados del siglo cubiertas por los cultivos de frutales. Si esto ocurriera se volvería realidad el anhelo de formar un reemplazo inamovible a las rentas del salitre.

La observación más seria que se ha hecho últimamente al negocio de frutas es la dificultad del comercio de ellas, tanto para la exportación como para la distribución interior. Este asunto tan valioso está solucionándose también en buena forma, y espero volver a solicitar próximamente algunos minutos de atención de ustedes para explicarles ligeramente cómo se está organizando el negocio comercial de frutas en Chile.

Adolfo Ibáñez B.

Abreviaturas:
T=tonelada
Q=quintal español

PRODUCCION DE LAS COMPAÑIAS MINERAS

Abreviaturas:
K=kilo
O=onza

			Total 1928	Total 1929	1930 Enero	Febrero	Marzo	Abril	Mayo	Junio	Julio	Agosto	Sepbre.	Octbre.	Novbre.	Dicbre.	Total producciones avisadas
Araca	Barrilla estaño	T.	2.621	3.171	265	241	215	210	200	215	216	183	228	.....	.....	.....	1.973
Cerro Grande	Barrilla estaño	Q.	13.820	14.020	2.036	2.001	2.124	2.105	1.821	1.532	1.762	1.625	1.756	.....	.....	.....	16.762
Colquiri	„ „	„	12.484	11.396	520	915	591	195	217	330	.....	.....	.....	.....	.....	.....	2.768
Condoriaco	Plata	K.	2.691	3.330	.....	.....	.....	.....	.....	.....	.....	.....	.....	.....	.....	.....	.....
	Oro	„	42. 63	27. 40	.....	.....	.....	.....	.....	.....	.....	.....	.....	.....	.....	.....	.....
Disputada	Conc. de Cobre	T.	21.539	23.320	1.719	1.715	2.205	1.802	903	1.243	1.235	1.229	.....	.....	.....	.....	9.588
Gatico	Cobre	„	3.204	3.224	318	234	300	240	305	305	300	201	203	.....	.....	.....	12.255
Guanaco	Metales 21 %	K.	366.952	91.900	(1)	(1)	(1)	(1)	(1)	(1)	.....	.....	.....	.....	.....	.....	.....
Huanuni	Barrilla estaño	Q.	22.392	12.151	.....	.....	.....	.....	.....	.....	.....	.....	.....	.....	.....	.....	.....
	Estaño ½ bar	„	9.168	12.603	.....	.....	.....	.....	.....	.....	.....	.....	.....	.....	.....	.....	.....
	Plata	O.	56.470	.....	.....	.....	.....	.....	.....	.....	.....	.....	.....	.....	.....	.....	.....
	Cobre	K.	5.000	.....	.....	.....	.....	.....	.....	.....	.....	.....	.....	.....	.....	.....	.....
	Concentrados Plata y zinc	T.	9.549	4.656	.....	.....	.....	.....	.....	.....	.....	.....	.....	.....	.....	.....	.....
Lebu	½Carbón	T.	1.809	.....	.....	.....	.....	.....	.....	.....	.....	.....	.....	.....	.....	.....	.....
Min. e Industrial	„	„	779.139	847.629	73.101	73.101	73.102	73.863	73.863	73.865	.....	.....	.....	.....	.....	.....	440.896
Monserrat	Estaño	„	.....	.....	98	83	75	78	.....	.....	.....	.....	.....	.....	.....	.....	334
Morococala	Barrilla estaño	Q.	39.803	45.068	4.156	4.572	4.058	4.476	3.915	3.757	1.938	1.483	.....	.....	.....	.....	28.355
Ocuri	„ „	„	11.000	10.005	655	600	570	690	420	580	550	470	530	.....	.....	.....	6.115
Oploca	„ „	„	103.510	112.770	8.690	8.250	8.820	7.370	7.370	7.370	7.260	7.488	7.370	.....	.....	.....	69.980
Oruro	Barrilla „	T.	1.600	1.475	120	140	120	150	150	165	209	210	230	.....	.....	.....	1.475
	Plata	K.	13.630	14.788	1.296	1.249	898	1.192	1.190	1.075	1.064	822	986	.....	.....	.....	9.776
Patiño 1.ª Quincena	Estaño fino	T.			749	801	622	831	834	600	640	578	651	.....	.....	.....	
2.ª Quincena	Estaño fino	„	17.089	21.260	951	777	983	798	718	710	710	.....	680	.....	.....	.....	12.633
Plomo, Fund. Nac. de	Concentrados 52%	„	1.784	1.762	210	208	.....	.....	.....	.....	.....	.....	.....	.....	.....	.....	1.774
Poderosa Mining Co.	Conc. de Cobre	„	12.575	14.263	990	784	804	843	784	784	784	588	588	.....	.....	.....	6.949
Schwager	Carbón	„	418.530	477.962	41.803	36.516	23.316	34.904	31.708	39.337	41.399	41.625	35.024	.....	.....	.....	325.632
Tocopilla	Metales cobre	„	31.603	32.252	2.535	2.320	2.570	2.161	2.319	2.057	2.050	1.731	1.865	.....	.....	.....	19.608

Observaciones.—1) Producción paralizada por construcción de una nueva planta.

THE LAUTARO NITRATE COMPANY LTD.

COTIZACIONES DE LONDRES

Octubre	7 de 1930	£	3.1/8
„	8 „ „	„	3.1/16
„	9 „ „	„	2.15/16
„	10 „ „	„	2.7/8
„	13 „ „	„	2.7/8
„	14 „ „	„	3.1/16
„	15 „ „	„	2.15/16
„	16 „ „	„	215/16
„	17 „ „	„	2.15/16
„	20 „ „	„	2.7/8

PATIÑO MINES & ENTERPRISES CONS. (INC.)

COTIZACION DE NUEVA YORK

Fecha			Comprador	Vendedor
Oct.	7 de	1930	$ U/S. 12.1/2	$ U/S. 12.3/4
„	8 „	„	„ „ 12.1/2	„ „ 12.3/4
„	9 „	„	„ „ 11.1/2	„ „ 12.—
„	10 „	„	„ „ 10.—	„ „ 11.—
„	14 „	„	„ „ 10.3/4	„ „ 11.—
„	15 „	„	„ „ 10.5/8	„ „ 11.1/2
„	16 „	„	„ „ 11.—	„ „ 11.7/8
„	17 „	„	„ „ 11.1/2	„ „ 12.1/8
„	20 „	„	„ „ 10.3/4	„ „ 11 1/4

THE LAUTARO NITRATE CORPORATION

(DELAWARE)
COTIZACIONES DE LONDRES

Oct.	7 de	1930	U. S. $ 5.3/4
„	8 „	„	„ „ „ 5.3/4
„	9 „	„	„ „ „ 5.3/4
„	10 „	„	„ „ „ 5.1/2
„	13 „	„	„ „ „ 5.1/4
„	14 „	„	„ „ „ 5.1/4
„	15 „	„	„ „ „ 5.1/4
„	16 „	„	„ „ „ 5.—
„	17 „	„	„ „ „ 5.—
„	20 „	„	„ „ „ 4.3/4

SOCIEDADES ANONIMAS

Avisos publicados durante la quincena.

CITACIONES A JUNTAS DE ACCIONISTAS

Cías. Mineras.

Soc. Minas de Plata de Caylloma. 2ª citación	Octubre 21 3 P. M.	Sus oficinas Bandera 154, Santiago.

CIERRE DE REGISTROS

Cías. Mineras.

Soc. Minas de Plata de Caylloma	Desde el 13 de Oct.	al 21 de Octubre inclusive.

Cías. Industriales y Varias.

Cía. Molinos y Fideos Carozzi	„ „ 15 „ „	„ 22 „ „ „
Cía. de Refinería de Azúcar de Viña del Mar	„ „ 17 „ „	„ 30 „ „ „
Cía. Chilena de Tabacos	„ „ 18 „ „	„ 28 „ „ „

Cías. de Seguros

Cía. de Seguros La Chilena Consolidada..	„ „ 18 „ „	„ 28 „ „ „

DIVIDENDOS ANUNCIADOS EN LA QUINCENA

Soc. Ganaderas.

Soc. Industrial del Aysen	Octubre	14	£ 0. 0. 9	Banco Alemán Transatlántico.

Cías. de Ascensores.

Soc. Ascensores del Cerro Alegre	„	10	$ 2.—	Banco de A. Edwards y Cía.
Cía. Ascensores Cerro La Cruz	„	10	4.—	Banco de Chile.
Cía. de Ascensores Los Placeres	„	10	2.50	Banco de Chile.

Cías. de Seguros

Cía. de Seguros La Iberia	„	20	2.12766	Banco Español-Chile.
Cía. de Seguros La Chilena Consolidada..	„	28	1.—	Banco de A. Edwards y Cía.

Cías. Industriales y Varias.

Cía. Molinos y Fideos Carozzi	„	15	1.— neto	Sus oficinas, Quilpué.
Cía Chilena de Tabacos	„	28	2.50 neto	Banco Anglo Sud Americano Ltdo.
Cía. de Refinería de Azúcar de Viña del Mar	„	30	1.25	Banco de Chile.

DIVIDENDOS REPARTIDOS EN MONEDA CORRIENTE

Fecha	COMPAÑIAS	Número de acciones	Dividendo por Acción	TOTAL del Dividendo
1930	**Cías. de Ascensores.**			
Octubre 10	Soc. Ascensores del Cerro Alegre	1.200	$ 2.—	$ 2.400.—
„ 10	Cía. Ascensores Cerro La Cruz	2.000	4.—	8.000.—
„ 10	Cía. Ascensores Los Placeres	3.000	2.50	7.500.—
	Cías. de Seguros			
„ 20	Cía. de Seguros La Iberia	20.000	2.—neto	40.000.—
	Cías. Industriales y Varias.			
„ 14	Droguería del Pacífico S. A.	225.000	4.—	900.000.—
„ 15	Cía. Molinos y Fideos Carozzi	150.000	1.—neto	150.000.—
„ 20	Soc. Industrial de Los Andes	60.000	5.—	300.000.—
				$ 1.407.900.—

DIVIDENDOS REPARTIDOS EN MONEDA ESTERLINA

Fecha	COMPAÑIAS	Número de Acciones	DIVIDENDO POR ACCION					TOTAL del Dividendo
			Cantidad	Cambio	M/C.	Impuesto Renta 6 %	Liquido.	
1930	**Sociedad Ganadera**							
Oct. 14	Soc. Industrial del Aysen.	200.000	£ 0. 0. 9	$ 40.—	$ 1.50	$ 0.09	$ 1.41	$ 300.000.—

DIRECCIONES DE ACCIONISTAS

DE LA

BOLSA DE CORREDORES DE VALPARAISO

BOLSA DE CORREDORES
VALPARAISO
Oficina: Edificio de la Bolsa
4.º Piso
Teléfono Inglés 2395 Auto
Casilla 825

H. J. TANNER y Cía.

BOLSA DE COMERCIO
SANTIAGO
Oficina: Calle La Bolsa, 88
Teléfono Inglés 83604
" Nacional 60
Casilla 2394

Se encargan de la Compra-Venta de

Acciones, Bonos y Letras de Cambio

CONTRATACION DE PRESTAMOS HIPOTECARIOS Y CONVERSION
DE DEUDAS, CANCELACION DE HIPOTECAS, Etc., Etc.
INVERSIONES EN EL EXTRANJERO, Etc.

Telegramas: TANNER BOLSA :: Cables: "TANCAR" :: Códigos: Peterson Bentley

DAVIES Y CUMBER EDIFICIO BANCO ANGLO-SUD AMER. LTDO. 4.º Piso, Oficina 5 - Casilla 218.	**LOPEZ Y ANDUEZA** EDIFICIO BOLSA DE CORREDORES 2.º Piso, Oficina 26 - Teléfono 2710 - Casilla 400.
JULIO DITTRICH Casilla 348.	**MEDLAM & Cía.** EDIFICIO BANCO ANGLO-SUD AMER. LTDO. 4.º Piso, Oficina 4 - Teléfono 3317 - Casilla 3653.
HAMBROOK & Cía. EDIFICIO BOLSA DE CORREDORES Oficina 12 - Teléfono 4930 - Casilla 152.	**PETRINOVIC Y COLLOVICH** PRAT, 261 Teléfono 3682 Casilla 1357.
FEDERICO HOFFMANN F. EDIFICIO CAJA NACIONAL DE AHORROS Oficina 72 (7.º Piso).	**ALFREDO POLANCO G.** PRAT, 173. 5.º Piso, Oficina 59 - Teléfono 2542 - Casilla 671.
HOWARD HERMANOS EDIFICIO BOLSA DE CORREDORES 2.º Piso - Teléfono 2466 - Casilla 535.	**SOFFIA y Cía.** EDIFICIO BOLSA DE CORREDORES 3.er Piso, Oficina 43 - Casilla 1356.
J. E. LIND EDIFICIO BOLSA DE CORREDORES Oficina 39 A. 3.er Piso. Casilla 382.	**ALBERTO J. WALLS** EDIFICIO BOLSA DE CORREDORES Oficina 45 3.er Piso Casilla 1375.

COMPAÑIA NACIONAL
DE
SEGUROS GENERALES

La Chilena Consolidada

(Fundada en 1853)

CAPITAL PAGADO:
20 MILLONES DE PESOS

VALPARAISO
Cochrane 971 :-: Casilla 474

SANTIAGO
Agustinas 1165 :-: Casilla 906

COMPAÑIA SUD-AMERICANA DE VAPORES

FUNDADA EN 1872

MANTIENE LOS SIGUIENTES SERVICIOS:

A LA
HABANA Y NUEVA YORK

Próximas salidas:

"TENO"	Nov.	15
"ACONCAGUA"	Dic.	13
"TENO"	Enero	10
"ACONCAGUA"	Febrero	7

AL
PERU Y GUAYAQUIL

Próximas salidas:

"HUASCO"	Oct.	30
"AYSEN"	Nov.	6
"PALENA"	„	13
"BIO-BIO"	„	20

OFICINA DE LA COMPAÑIA:
Blanco, 895
VALPARAISO

BABURIZZA, PETRINOVIC y Cía.

VALPARAISO - SANTIAGO - ANTOFAGASTA

Importadores y Exportadores

Agentes Generales para Chile del LLOYD YUGOSLAVO

Carbón West Hartley, Coke y para Fragua,
Maquinarias y Herramientas para Oficinas
Salitreras y Minas.

Agentes Exclusivos para Chile
— DE —
Norwegian Explosives Industries Ltd., Oslo
The International Goodrich Corporation.
Orenstein & Koppel.
Worthington Pump & Machinery Corporation.
Viña Concha y Toro.

Oficina en Londres: BABURIZZA & Co. Ltd.,
54, LEADENHALL Street, E. C. 3.

Compañía Carbonífera y de Fundición Schwager

CARBON DE SUS MINAS DE PUCHOCO - CORONEL
CALORIAS 7,500
Vendedores de Carbón Schwager:

Arica: Señores Barber & Zalles, Casilla 115.
Iquique: Señores Duncan, Fox & Cía.
Mejillones: Señores Gibbs & Cía.
Antofagasta: Señores Duncan, Fox & Cía.
Tocopilla: Señores Baburizza, Lukinovic & Cía.
Chañaral: Señores Sheriff Hnos.
Taltal: Cía. Salitrera de Taltal.
Coquimbo: Señor J. J. Mac-Auliffe.
Valparaíso: Cía. Carbonífera y de Fundición Schwager, Calle Prat N.° 178.
Santiago: Cía. Carbon. y de Fund. Schwager, Edificio de la Mutual de la Armada y Ejército, Calle Nueva York esq. de La Bolsa. Teléfono 5942, Casilla 3030.
San Antonio: Cía Carbonífera y de Fundición Schwager.
Concepción: Señores Ignacio Ibieta & Cía. Calle O'Higgins 776, Teléfono 77.
Coronel: Cía. Carbonífera y de Fundición Schwager.
Liverpool: Señores Duncan, Fox & Cía. Cunard Building
Londres: Señores Duncan, Fox & Cía. 29, Great S. Helens.

Vendedor al Detalle: Señor David Luco H., Calle Blanco N.° 889. Teléfono 3387 Auto.

ANALISIS DE CARBON SCHWAGER:

Calorías	7,562.	Carbono	52.90 %
Coke	57.50 %	Mat. Volátil	39.35 %
Azufre	1.03 %	Cenizas	4.60 %
		Agua	2.15 %

ALGUNOS CONSUMIDORES IMPORTANTES DE CARBON SCHWAGER:

Armada Nacional, Ferrocarriles del Estado, Compañía de Gas de Valparaíso, Santiago y Concepción, Soc. Anón. Comercial Braun & Blanchard, Sociedad Anónima Ganadera y Comercial Menendez Behety, The Pacific Steam Navigation Company, The Nautilus S. S. Co. Ltd. (Gulf Line) Cía. Alemana de Vapores Kosmos, Hamburg-Amerika Linie, Lautaro Nitrate Co. y S. Pearson & Son (C. D.) Ltd.

Consuma PRODUCTOS CHILENOS y cumplirá Ud. un DEBER de PATRIOTISMO

PERFUMERIA

AGUA DE COLONIA "MIRAMAR"
En botellas litreras, latas de 10 litros y tambores de 200 litros.

AGUA DE COLONIA "MONTEMAR"
Frascos de 1, ½ y ¼ de litro.

AGUA DE COLONIA "VIÑA DEL MAR"
La más fina y persistente.
En frascos de 1, ½ y ¼ de litro y envases de lujo de diferentes precios.

LOCIONES "R. A. V." Al Heliotropo, Violeta, Quinina, Piel de España y Quinina al Ron.

DENTIFRICO "R. A. V." Aromático y desinfectante.

PRODUCTOS QUIMICOS Y FARMACEUTICOS
Tinturas y Extractos Oficinales.
Jarabes Medicinales, Eter Sulfúrico, Cloral y Cloroformo del Cloral.

LICORES
OLD TOM GIN C. R. A. V. CHERRI BRANDI RON JAMAICA
PIPPERMINT MANDARIN LICOR DE NARANJA

JARABES
Jarabes VIÑA DEL MAR para preparar bebidas naturales de:

Naranjada	Limonada	Mandarina	
Boldo	Chirimoya	Durazno	
Fresa	Frambuesa	Guinda	
Goma	Granadina	Grosella	
Ginger Ale	Horchata	Kola	
Maqui	Matico	Menta	
Pera	Plátano	Piña	
Tutti Frutti	Uva	Vainilla	Zarzaparrilla

Productos de la COMPAÑIA DE REFINERIA DE AZUCAR DE VIÑA DEL MAR

BANCO DE A. EDWARDS y Cía.

SUCESORES DE A. EDWARDS y Cía.
SUCESORES DE AGUSTIN EDWARDS OSANDON
ESTABLECIDO EN 1846

CAPITAL	$	25.000,000.00
FONDO DE RESERVA	,,	6.250,000.00
FONDO DE RESERVA ADICIONAL	,,	11.350,000.00
FONDO PARA FUTUROS DIVIDENDOS	,,	249,049.62
	$	42.849,049.62

DIRECTORES:

Agustín Edwards, Presidente
Arturo Lyon Peña
Howard Nation
Carlos García L.
Juan C. Fischer

Carlos R. Edwards, Vice-Presidente
David C. Duncan
Ricardo E. Searle
Nicanor Señoret.

Oficina de Valparaíso:
NICANOR SEÑORET
Director Gerente
GUSTAVO OLIVARES-JORJE DITTBORN
Sub-Gerentes.

Oficina de Santiago
RICARDO E. SEARLE
Director-Gerente
ROBERTO E. LEAY-RAFAEL PRIETO
Sub-Gerentes.

BANCO ESPAÑOL - CHILE

CAPITAL PAGADO: ..... $ 36.000,000.—

FONDO DE RESERVA ..... $ 7.000,000.—

OFICINAS PRINCIPALES: VALPARAISO (Casa Matriz) Y SANTIAGO.

SUCURSALES ..... IQUIQUE, COQUIMBO, VALPARAISO-ALMENDRAL, LOS ANDES, SAN FELIPE, SANTIAGO-ESTACION, RANCAGUA, RENGO, SAN FERNANDO, CURICO, TALCA, LINARES, CHILLAN, CONCEPCION, TALCAHUANO, LOS ANGELES, ANGOL, TRAIGUEN, VICTORIA, LAUTARO, TEMUCO, VALDIVIA Y MAGALLANES.

COMISIONES DE CONFIANZA

Mantiene a disposición del público un servicio especial de

ADMINISTRACION DE PROPIEDADES

CAJA DE CREDITO HIPOTECARIO (Chile)

(Fundada por Ley de 29 de Agosto de 1855)

CASA CENTRAL, SANTIAGO: Huérfanos 1210/34

OFICINAS REGIONALES

VALPARAISO
Condell 291

CONCEPCION
O'Higgins esq. Lincoyán

VALDIVIA
Plaza de la República

Los bonos de la Caja de Crédito Hipotecario constituyen una de las MAS SOLIDAS INVERSIONES DE CAPITALES. Tienen la doble garantía del Fondo de Reserva de la Caja y de los bienes raíces gravados en primera hipoteca a favor de la Institución.

PRODUCEN ALREDEDOR DE 7% DE INTERES ANUAL, DEDUCIDOS LOS IMPUESTOS

Las Oficinas de la Caja hacen el servicio de custodia de los bonos que emite la Institución; se encargan de abonar los intereses en la cuenta bancaria que se indique o de remesarlos a cualquier punto de la República o del extranjero. Atienden, además, instrucciones de testamentarías, reemplazando las amortizaciones en forma de mantener los capitales y pagando sus rentas a los beneficiarios.

También reciben órdenes para la compra de bonos al precio de plaza, pudiendo hacerse inversiones desde $ 500.

EL BONO DE LA CAJA ES UN VALOR QUE PUEDE CONVERTIRSE EN DINERO EFECTIVO EN CUALQUIER MOMENTO, PORQUE ES EL TITULO MAS FACIL DE REALIZAR : : : : EN EL MERCADO. : : : : :

LOS BONOS DE LA CAJA OBTIENEN LAS MEJORES COTIZACIONES EN LOS MERCADOS BURSATILES NACIONALES Y EXTRANJEROS, COTIZANDOSE OFICIALMENTE EN LAS BOLSAS NORTEAMERICANAS Y EUROPEAS.

Las oficinas Regionales de Valparaíso, Concepción y Valdivia ejecutan la mismas operaciones de la Casa Central, atienden el pago de cupones y el servicios de las deudas que gravan los inmuebles ubicados dentro de la zona de su jurisdicción y reciben los bonos de la Caja en Custodia.

Banco de Londres y América del Sud Ltdo.

CASA MATRIZ 6, 7 & 8 Tokenhouse Yard

LONDRES E. C.

AGENCIAS:

Bradford - Manchester - Nueva York

SUCURSALES:

PARIS - AMBERES - LISBOA
OPORTO
Y en las principales ciudades de
ARGENTINA
BRASIL - COLOMBIA - URUGUAY
y PARAGUAY

SUCURSALES EN CHILE:

VALPARAISO
SANTIAGO
ANTOFAGASTA

EL BANCO OFRECE SUS SERVICIOS PARA LA COMPRA Y VENTA DE ACCIONES Y BONOS; COBRANZA DE CUPONES Y DIVIDENDOS; Y CUSTODIA DE VALORES POR CUENTA DE SUS CLIENTES.

AFILIADO AL LLOYD'S BANK LTD.

BANCO HIPOTECARIO DE CHILE

SANTIAGO

El Banco de Chile, Agente General en toda la República del Banco Hipotecario de Chile, se encarga de tramitar préstamos en bonos, con garantía de predios rústicos y urbanos; asimismo tramita solicitudes de conversiones de deudas. También paga en cualesquiera de sus Oficinas y a su presentación, los cupones y amortizaciones de los bonos.

Toda operación con dicho Banco es gratuíta.

El Banco acepta órdenes de compra de sus bonos, al precio de plaza y sin recargo de comisión.

En su Oficina de Santiago, el Banco Hipotecario de Chile se encarga de la guarda de sus propios bonos en su Sección Custodia, atendiendo a la reposición de los amortizados por sorteo y depositando el importe de los cupones, en la cuenta bancaria que se le indique.

El Banco facilita préstamos en dinero a corto plazo, con prenda de sus bonos y en condiciones especiales.

Banco Alemán Transatlántico

CASA CENTRAL: DEUTSCHE UEBERSEEISCHE BANK,. BERLIN

Sucursales:

ARGENTINA ..... Bahía Blanca, Buenos Aires, Córdoba, Mendoza, Rosaria de Santa Fé.
BRASIL ..... Bahía, Curityba, Porto Alegre, Río de Janeiro, Santos y Sao Paulo.
CHILE ..... Antofagasta, Concepción, Iquique, Santiago, Temuco, Valdivia y Valparaíso.
PERU ..... Arequipa, Callao y Lima.
URUGUAY ..... Montevideo.
ESPAÑA ..... Barcelona, Madrid y Sevilla.

Corresponsales en todas partes del mundo.

El Banco se pone a la disposición del público para la compra y venta de Bonos y acciones, emisión de letras y cheques, giros telegráficos y cartas de créditos sobre todas las plazas bancarias del mundo. Ofrece especialmente los servicios de sus secciones "Cobranzas" y "Custodia", esta última con su moderna instalación de Cajas de Seguridad, y ejecuta COMISIONES DE CONFIANZA conforme a la Ley.

Sección Caja de Ahorros: 6 % interés anual.

Agentes de la American Express Company, New York, para la venta de sus Travelers Cheques (Cheques de viajeros).

OFICINA PRINCIPAL PARA CHILE: VALPARAISO,
Calle Prat, 320. Casilla 52-V.
Dirección Telegráfica: BANCALEMAN.

BOLETIN OFICIAL

DE LA

BOLSA DE CORREDORES DE VALPARAISO

SUMARIO

	Páginas
Revista de Lana Sud Americana	1675
Cobre y estaño	1676 y 1677
Precios de Cierre del Mercado en la quincena	1678 y 1679
La Posición del Estaño	1680 y 1681
Características y datos de Sociedades; dividendos pagados en los años 1927 a 1930; fechas de pago y cantidad de los mismos repartidos durante el año en curso; utilidades y fechas de los balances y porcentajes sobre valor términos medios año 1929 y Septiembre 1930	1682 al 1685
Esquemas de los Grandes Negocios Chilenos. Banco de A. Edwards & Cía.	1686
Charlas Comerciales	1687
Bonos del Estado. Características y cotizaciones, en Valparaíso y Nueva York, de Bonos del Estado y de la Caja de Crédito Hipotecario en la quincena	1688
Características y cotizaciones de Bonos Hipotecarios y Municipales en la quincena	1689
Estado de emisión de Bonos de la Caja de Crédito Hipotecario, Banco Hipotecario de Chile y Banco Hipotecario Valparaíso al 30 de Septiembre de 1930	1689
Banco Central de Chile. Tabla de las cifras más importantes de los balances semanales	1690
Estaño. Cable mensual de los señores H. Bath & Son, Londres	1690
Movimiento de Salitre en Septiembre de 1930	1691
Cotizaciones de cambios sobre Londres y otras plazas	1692
Valor de un peso chileno en moneda extranjera	1692
Cotizaciones de Metales en la quincena	1692
Precios máximo, mínimo y medio mensual de los metales y términos medios de los años 1928 y 1929	16 93
Producción mensual de las Cías. Mineras y totales de los años 1928 y 1929	1694
Cotizaciones de acciones Lautaro en Londres	1694
de acciones Patiño en Nueva York	1694
Cotizaciones de acciones Lautaro Nitrate Corp. en Londres	1694
Avisos de Citaciones a Juntas de Accionistas	1694 A.
„ de Cierre de Registros	1694 A.
Dividendos anunciados en la quincena	1694 A.
„ repartidos en moneda corriente	1694 A.

AYUDE UD. NUESTRA OBRA DE PROPAGANDA DE LAS RIQUEZAS DE CHILE, DE SUS NEGOCIOS Y DE SUS INDUSTRIAS.—ENVIENOS SUS ANUNCIOS.

AÑO IV VALPARAISO, (Chile) 6 DE NOVIEMBRE DE 1930 N.° 84

BOLETIN OFICIAL DE LA BOLSA DE CORREDORES DE VALPARAISO

ES PROPIEDAD DE LA BOLSA DE CORREDORES | PUBLICACION QUINCENAL | REPRODUCCION PERMITIDA SIEMPRE QUE SE MENCIONE SU ORIGEN

Revista de Lana Sud-Americana.

Dentro de unas semanas empezará la nueva temporada y la esquila estará en plena actividad en la América Meridional y en los demás países productores de lana del hemisferio austral.

Llega, por lo tanto, la ocasión de revistar la situación del mercado de lana y examinar las perspectivas que se presentan en vista de lo ocurrido en los últimos doce meses.

Este año pasado ha sido en verdad, desastroso para todos los interesados en la industria, pero más particularmente para los criadores de lana, cuyas cuentas, en muchos casos, se han cerrado con saldos adversos como resultado de su trabajo de todo el año. Esto, no obstante, el hecho, de que las regiones del extremo sur, por lo menos, han enviado lana mejor criada y en mejores condiciones que las que hemos visto por muchos años. También más al norte, a todo lo largo de la costa argentina, la mayor parte de las lanas han venido mejor criadas que en la temporada anterior, si bien las condiciones de la hebra han demostrado demasiado claramente, en la mayoría de los casos, la desfavorable influencia que ha ejercido el tiempo seco.

En los últimos años, los precios de las lanas han venido cayendo desde un punto que posiblemente estaba fuera de su nivel económico, pero era creencia general, que a los precios más bajos que se tocaron hace doce meses con el aumento de produccion anual que ha tenido la lana en rama, en relación con los años anteriores al 1914, no presentaría dificultades para el consumo.

La estructura del crédito en el mundo financiero sufrió muy severamente durante el otoño de 1929; más severamente, quizás de lo que hubiera podido esperarse, debido a muchas indiscreciones, pero a principio de 1930 los valores de todas las mercancías habían retrocedido muy substancialmente, no siendo la lana la que menos sufrió.

Esto no obstante, las lanas parecen hallarse en mejor posición que otras mercancías, porque si bien la producción ha llegado a la mayor mundial, teniendo en cuenta la crisis financiera de todo el mundo y los disturbios políticos de bastante importancia que están agitando centros potenciales de consumo de la importancia de la India y de la China, las existencias de lana en rama que guardan los ganaderos de la América Meridional, en Australia, Nueva Zelandia y el Africa del Sur, también no exceden mucho de lo normal. Otro punto que demuestra claramente hasta que extremo se ha venido manteniendo constantemente el consumo, se puede observar en la reducción de las existencias de lana peinada (el primer proceso de la manufactura), según los informes recibidos de los países más importantes de Europa. Estas existencias, en comparación con las que existían hace 12 meses, han tenido una reducción de 25 a 30 por ciento. Pero esto podrá comprenderse muy bien que no hay la menor señal de exceso de producción de lana.

Volviendo a la esquila del año pasado, como dejamos dicho, la producción, hablando en general, ha sido excelente. Las lanas, en conjunto han resultado bien criadas y apreciablemente más fuertes que lo fueron temporadas anteriores. La mejora general que se ha notado en la crianza y el carácter de la lana en años recientes, ha sido bien notable también, tanto en las lanas del extremo sur, como en las procedentes del litoral argentino. Las lanas que vienen en busca de mercado, también demuestran mayor cuidado de preparación y mayor regularidad en su clase.

Una vez más nos complace decir que la demanda en el mercado de Londres de lanas, tanto de los distritos de la Patagonia, como de los de Magallanes, para atender a nuestro consumo y a las necesidades de los demás países de Europa, no muestra señales de decaer.

En cuanto al porvenir, pocas mercancías podrán colocarse en la misma categoría de la lana, que como acabamos de indicar brevemente entran en la nueva temporada con casi todas las existencias del año anterior poco menos que agotadas. Las operaciones por especulación han sido en muy pequeña escala esta temporada y es por lo tanto más que probable que todas las entradas hayan ido a cubrir verdaderas necesidades del consumo. Todo el beneficio de la baja de precios no ha ido, sin embargo, a parar al consumidor, porque los gastos de transporte y distribución, continúan en condiciones anormales, aunque recientemente se ha iniciado cierta mejora. Todos estos factores indican, en nuestra opinión, que los precios han de seguir sosteniéndose por lo menos en su presente nivel, con posible mejora en un porvenir no lejano, por que el desembarazo en la industria de la lana, está hoy retardado por la influencia adversa que ejerce la depresión que existe en otras industrias. Hay que tener en cuenta, además, el menor poder adquisitivo del consumidor en último término, debido a la gran falta de trabajo que existe en casi todos los países. Debemos esperar, sin embargo, que esta contrariedad no se prolongue mucho y que con el tiempo irá disminuyendo esta falta de trabajo.

Los informes que recibimos de la Patagonia y de Magallanes acerca del tiempo prometen una cosecha de lana muy buena para la faena venidera.

Nos dicen las compañías navieras que han tomado las medidas necesarias para establecer un servicio quincenal de vapores desde Magallanes a Londres durante la esquila trayendo los primeros embarques de lana en buen tiempo para que la mercancía llegue a tiempo para ser incluída en las subastas de Marzo.

(Información de los Sres. Jacomb, Hoare & Cía.)

COBRE Y ESTAÑO

El 23 de Octubre último, desde estas columnas se dieron a conocer los precios "medios" anuales del cobre, estaño y plata en el período 1868-1929.

Hoy, completando dicha información y por considerarlo de gran interés para el público, en las tablas siguientes y gráficos adjuntos referentes al cobre y estaño, se encuentran registradas las fluctuaciones de los precios máximos, mínimos y medios de estos dos metales por cotizaciones "al contado", desde 1919 hasta el 30 de Septiembre pasado.

Comprende, en consecuencia, el período bajo revista los últimos 12 años.

Los máximos, mínimos y medios registrados, lo mismo que las correspondientes diferencias entre los precios extremos, es decir, entre los máximos y mínimos de cada año, fueron:

COBRE

Años	Precios máximos	Precios mínimos	Diferencias entre los precios extremos	Precios medios
	£	£	£	£
1919	117.10. 0	73.10. 0	44. 0. 0	90.19. 4
1920	122. 5. 0	70. 0. 0	52. 5. 0	97.12. 4
1921	75. 5. 0	65. 5. 0	10. 0. 0	69. 8. 7
1922	66. 2. 6	57. 0. 0	9. 2. 6	62. 3. 7
1923	76. 7. 6	59. 5. 0	7. 2. 6	65.18. 1
1924	69.12. 6	60. 7. 6	9. 5. 0	63. 4. 2
1925	69.10. 0	58.18. 9	10.11. 3	61.19. 7
1926	61.12. 6	56. 2. 6	5.10. 0	58. 0. 9
1927	61. 1. 3	52.17. 6	8.13. 9	55.13.10
1928	74.15.10	60. 1. 3	14.14. 7	63.14. 9
1929	99. 0. 0	66.16. 3	32. 3. 9	75. 6.10
1930 (9 meses)	74.15. 0	43. 7. 6	31. 7. 6	57.14. 2

En el cobre, entre los años 1919 a 1930, los más altos precios, superiores a £ 80.-/- por toneladas, se alcanzaron: £ 117.10. 0 en Diciembre de 1919; £ 122. 5. 0. en Febrero de 1920; £ 99. 0. 0 en Marzo de 1929.

Los precios más bajos, inferiores a £ 55.-/- en tonelada se obtuvieron: £ 52.17. 6 en Febrero de 1927 y £ 43. 7. 6 en Septiembre de 1930.

Las diferencias más grandes entre los precios extremos, de máximo a mínimo, fueron de £ 44. 0. 0. en 1919; £ 52. 5. 9 en 1920; £ 32. 3. 9 en 1929 y £ 31. 7. 6 en los que va corrido de 1930, hasta Septiembre inclusive.

Las diferencias mínimas en igual período han sido: £ 5.10. 0 en 1926 y £ 7. 2. 6 en 1923.

ESTAÑO.

Años	Precios máximos	Precios mínimos	Diferencias entre los precios extremos	Precios medios
	£	£	£	£
1919	342. 5. 0	204. 0. 0	138. 5. 0	257. 9. 8
1920	419.10. 0	195. 0. 0	224.10. 0	296. 1. 7
1921	210. 0. 0	148. 0. 0	62. 0. 0	165. 8. 2
1922	188. 0. 0	139. 0. 0	49. 0. 0	159.10. 9
1923	240. 0. 0	176. 2. 6	63.17. 6	202. 5. 0
1924	297.15. 0	200.10. 0	97. 5. 0	248.17. 4
1925	290. 0. 0	229. 0. 0	61. 0. 0	261. 1. 8
1926	321. 5. 0	259.17. 6	61. 7. 6	291. 3. 0
1927	319.15. 0	251. 5. 0	68.10. 0	289. 1. 4
1928	266.10. 0	203.10. 0	63. 0. 0	227. 4. 8
1929	230. 0. 0	173. 5. 0	56.15. 0	203.18. 9
1930 (9 meses)	180.10. 0	125. 5. 0	55. 5. 0	151. 2. 1

En el estaño, según la tabla precedente, los más altos precios, superiores a £ 300.-/- por tonelada, han sido: £ 342. 5. 0 en Diciembre de 1919; £ 419.10. 0 en Febrero de 1920; £ 321. 0. 5 en Octubre de 1926 y £ 319.15. 0 en Marzo de 1927.

Los más bajos precios, inferiores a £ 200.-/- en tonelada, fueron: £ 195. 0. 0 en Diciembre de 1920; £ 148. 0. 0. en Diciembre de 1921; £ 139. 0. 0 en Febrero de 1922; £ 176. 2. 6 en Julio de 1923; £ 173. 5. 0 en Diciembre de 1929 y £ 125. 5. 0 para 1930, hasta Septiembre inclusive.

Las diferencias máximas entre los precios extremos, mayores de £ 90.-/- en tonelada, fueron: £ 138. 5. 0 en 1919; £ 224.10. 0 en 1920 y £ 97. 5. 0 en 1924.

Las diferencias mínimas registradas han sido: £ 49. 0. 0 en 1922; £ 56.15. 0 en 1929 y £ 55. 5. 0 para 1930 inclusive Septiembre recién pasado.

M. H.

Estaño y Cobre Standard en Londres.

1919 - 1930

Precios Máximos ————————
Precios Mínimos – – – – – – – –
Precios Medios ... — ... — ... —

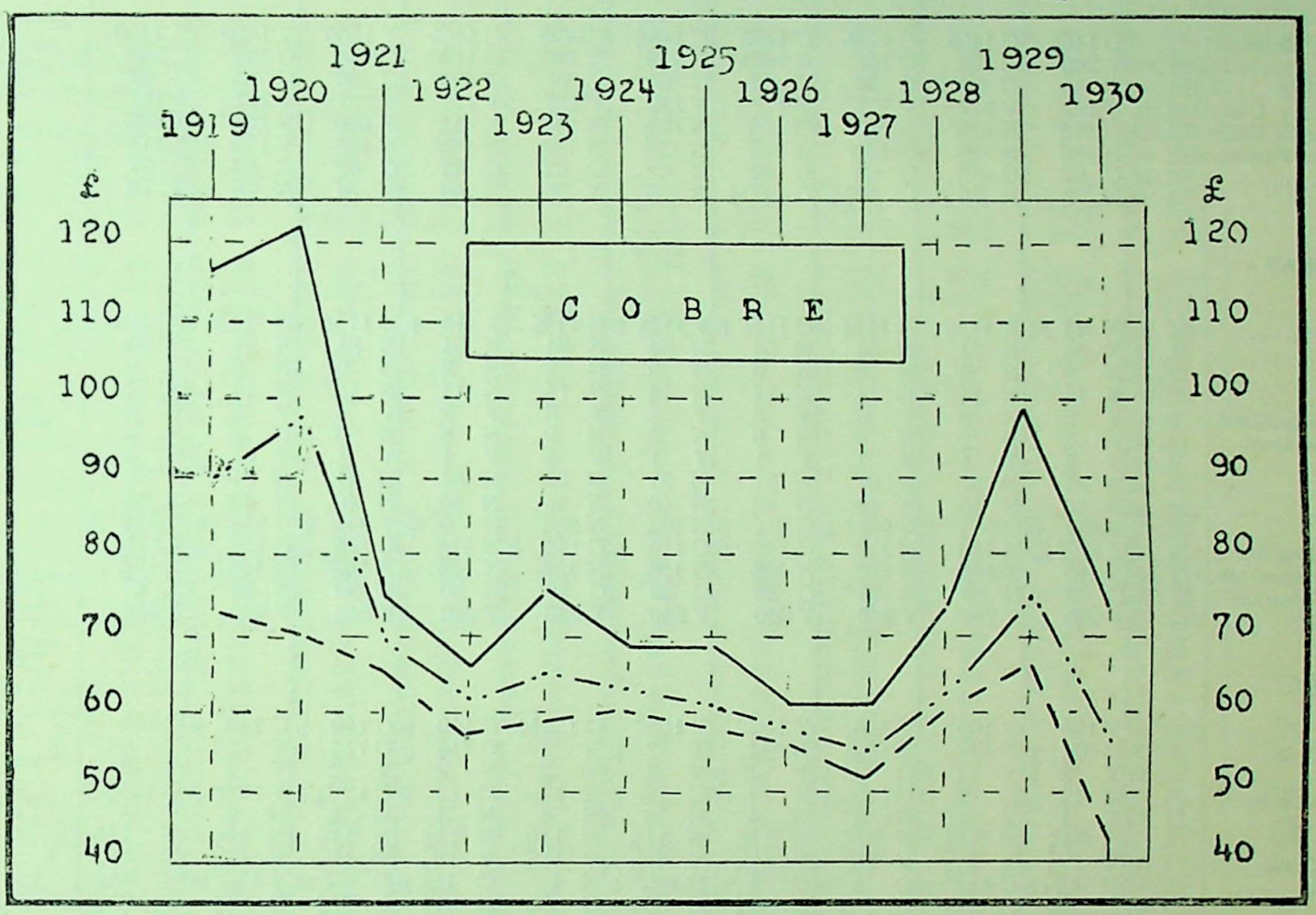

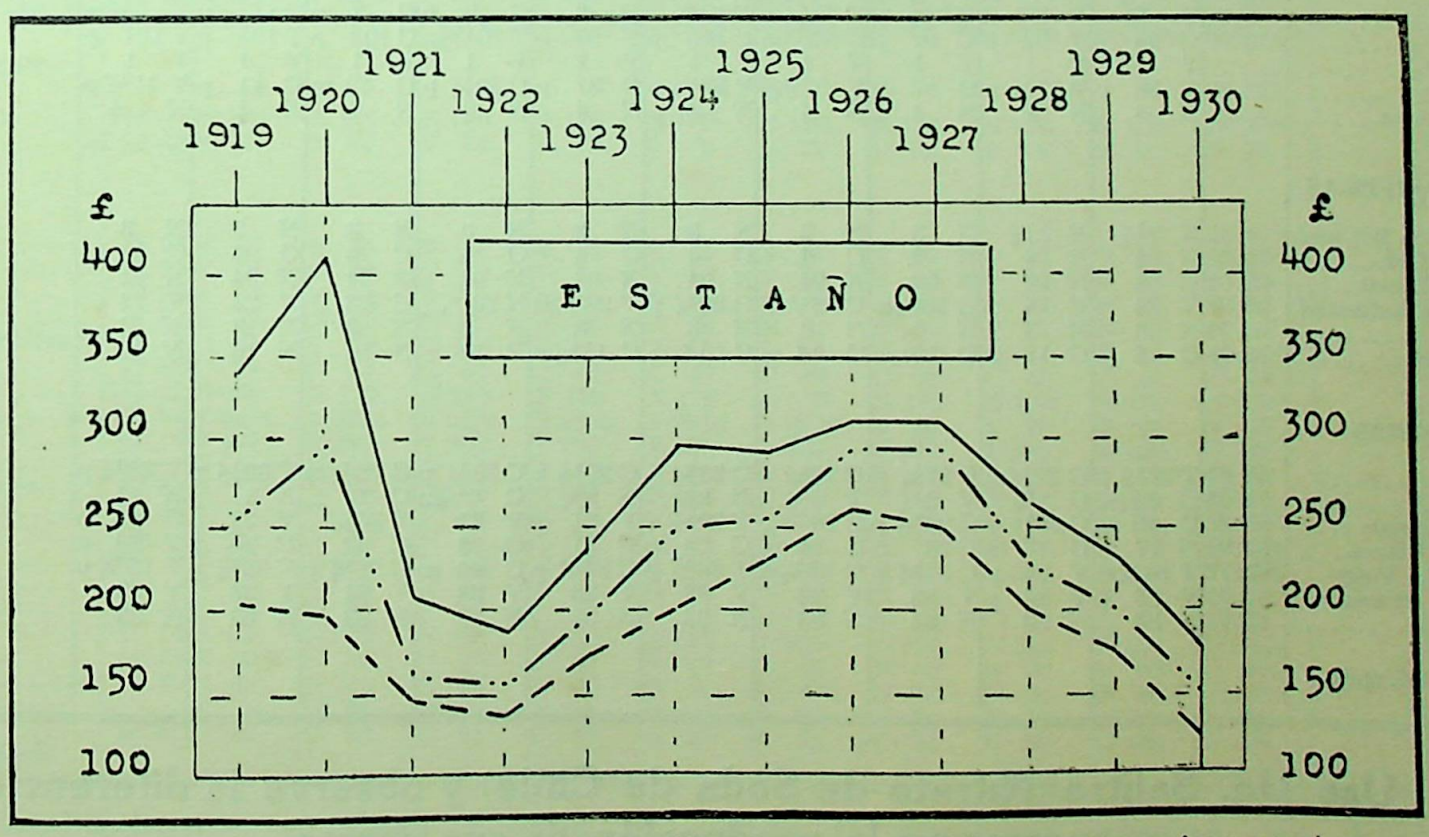

NOTA: Las indicaciones para 1930 son por 9 meses unicamente.

Abreviaturas:
V = vendedor
C = comprador
N = nominal
T = transacciones

PRECIOS DE CIERRE DEL MERCADO

Abreviaturas:
m = mala
p = próxima
T/M = término medio

	T/M. 1929	OCTUBRE 21 a NOVIEMBRE 3 de 1930											
		21	22	23	24	25	27	28	29	30	31	Nov. 1.º	3
BANCOS													
Central de Chile...	.....	C 1495	C 1495	C 1495	C 1495	C 1495	C1495	C 1495	V 1500	V 1490	N 1490		N 1490
Chile	207.01	V 200	C 198	C 198	C 198½	N 199	N 199	N 198	C 198	C 198	C 200		C 200
Español-Chile	101.94	T 89	C 89	C 89	C 90	C 90	C 91	T 90	C 90	C 90	C 89		C 90
A. Edwards y Cía..	182.85	V 177	V 177	V 177	V 177	V 177	V 177	V 177	V 177	V 177	V 177		V 177
Hipotecario de Chile	769.65	N 575	N 575	N 600	N 605	N 610	N 610	N 610	N 620	N 620	N 620		N 620
Hipotecario-Valpso.	179.86	N 180	N 180	N 180	N 180	N 180	N 180	N 180	N 180	V 175	V 175		V 175
Italiano.....	82.70	C 62	C 62	C 62	C 62	C 62	C 62	C 62	C 62	C 62	C 62		C 62
Nacional.....	83.28	N 70	N 70	C 69½	C 69½	N 70	N 70	N 60	N 70	N 70	N 70		N 70
SALITRERAS													
Agua Santa.....	26.90	N 11 3/4	N 11¾	N 11¾	C 11¾ p	V 11¾ p	N 11¾	V 12 p	N 11¾	N 11¾	N 11¾		V 11¾m
Astoreca	31.01	N 34	N 34	N 34	N 34	N 34	N 34	N 34	N 34	N 34	N 34		N 34
Asturias.....	13.78	N 9	N 9	N 9	N 9	N 9	N 9	N 9	N 9	N 9	N 9		N 9
Castilla.....	20.03	N 14	N 14	N 14	N 14	N 14	N 14	N 14	N 14	N 14	N 14		N 14
Chilena de Salitres.	4.55	V 3	V 3	V 3	V 3	V 3	V 3	V 3	V 3	V 3	V 3		V 3
Cota & Bonasort...	17.95	N 9	N 9	N 9	N 9	N 9	N 9	N 9	N 9	N 9	N 9		N 9
Galicia	4.74	V 1	V 1	V 1	V 1	V 1	V 1	V 1	V 1	V 1	V 1		V 1
Granja	30.30	N 31	N 31	N 31	N 31	N 31	N 31	N 31	N 31	N 31	N 31		N 31
Iberia.....	59.89	N 40	N 40	N 40	N 40	N 40	N 40	N 40	N 40	N 40	N 40		N 40
Loa.....	26.17	V 9½ p	C 9 1/8	C 9¼ p	C 9¼ p	N 9¼	N 9 1/8	C 9 m	V 9¼ p	C 8½ m	V 9¼ p		N 9¼
Lautaro Portador..	119.10	T 117½p	N 116	N 116	C 116 p	C 116 p	C 116 p	N 116	C 115 p	C 116 p	V 116 p		V 115 p
Lautaro Nominativ.	111.80	N 107	N 106	N 106	N 106	N 106	N 106	N 106	N 105	N 106	N 106		T 107 p
Lautaro Delaware..	55.40	C 39 m	N 39	N 39	C 39	C 39	C 39	N 39	N 39	N 39	N 37		N 37
Tocopilla	312.40	V 240	V 240	V 240	V 240	V 240	V 240	V 240	V 240	V 240	V 240		V 240
MINERAS													
Araca	226.99	V 100	V 100	V 100	V 100	V 100	C 139½	C 140 p	C 140 p	C 140 p	C 140 p		C 140 p
Cerro Grande.....	20.06	C 6¾ p	N 6¾	N 6¾	N 6¾	T 7 p	N 7	C 7½ p	C 7½ p	V 8	V 8		V 8
Colquiri.....	5.54	V 2 p	V 2 p	C 2 p	V 2 p	V 2	V 2	V 2	V 2	V 2	V 2		V 2
Disputada de las C.	49.17	C 12 p	C 12 p	C 11 7/8 p	V 12 m	C 12 p	N 12	C 12 p	C 12 1/8 p	V 12¾ p	C 12½ p		C 13 5/8p
Guanaco.....	4.58	V 4	V 4	N 4	N 4	N 4	N 4	N 4	N 4	V 4			C N 4
Huanillos & P. Bca.	6.08	N 1½	N 1½	N 1½	N 1½	N 1½	N 1½	N 1½	N 1½	N 1½	N 1½		N 1½
Kelluani Cons.....	2.58	V 1 3/8	V 1 1/8	V 1 3/8	V 1 3/8	V 1 3/8	V 1 3/8	V 1 3/8	V 1 3/8	V 1 3/8	V 1 3/8		N 1 3/8
Morococala	22.32	C 4 1/8 p	C 4¼ p	C 4 m	C 4 m	C 4 1/8 p	N 4	C 4¼ p	C 4¼ m	V 4¾ m	N 4¼		C 4 5/8p
Ocuri.....	5.89	C 3½	C 3½	C 3½	C 3½	C 3½	C 3½	C 3½	3 C½	C 3½	C 3½		C 3½
Oploca	110.76	N 59¾	C59½ m	C 59½m	C 59¾m	C 59¾m	C 59½	C 59¾	C 59¾	C 59¾	C 59¾		C 60
Oruro	33.92	V 8	V 8 m	C 7½ p	C 7¾ p	N 7¾	C 8 p	C 8 p	C 8 p	C 8 3/8 p	V 8½m		T 8½ m
Patiño.....	313.09	C 98 p	V 97 p	C 91 p	C 95½m	C 100 p	T 99 p	T 104½p	C 102 p	T 103 p	V 101 p		C 99½p
Salvador.....	.....	V 1	V 1	V 1	V 1	V 1	V 1	V 1	V 1	V 1	V 1		V 1
Tocopilla	120.98	V 38 p	V 37¾ p	C 37 p	V 37 3/8p	V 37 3/8 p	C 37 p	C 39¼ p	C 40 m	C 41 p	V 41¾ p		V 44½ p
Tres Puntas.....	.....	N 4	N 4	N 4	N 4	N 4	N 4	N 4	N 4	N 4	N 4		N 4
CARBONIFERAS													
Lebu Cons. 9% pref.	4.99	N 3½	N 3½	N 3	N 3	N 3	N 3	N 3	N 3	N 3	N 3		N 3
Mafil. { Ord.....	4.68	N 4	N 4	N 4	C 4	C 4	C 4	C 4	C 4	C 4	C 4		C 4
Mafil. { Bonos	93.62	N 94	N 94	N 94	N 94	N 94	N 94	N 94	N 94	N 94	N 94		C N 94
Minera e Industrial.	30.07	V 24 p	V 24 p	C 23¾m	C 23 5/8m	C 23¾ p	V 23 3/8m	N 23 3/8	C 23	V 23	V 23		C 22¾
Parga	6.74	N 4	N 4	N 4	N 3	N 3	N 3	N 3	N 3	N 3	N 3		C N 3
Schwager.....	24.75	C 15 p	C 15 p	C 15 m	C 15 m	C 15 m	C 15½m	V 16	N 16	N 16	N 16		N 16
GANADERAS													
Aysen	56.67	T 27½ p	C 27½m	C 27¾ p	C 28¼ p	C 28¾ p	C 29½ p	C 30¼ p	C 30¼m	T 30½ p	V 30¼ p		C 31
Cisnes.....	22.95	C 8¾m	C 8¾	V 8¾	T 8¾	N 8¾	N 8¾	C 9 3/8m	C 10	N 11	N 11		C N 11
Gente Grande.....	65.28	C 28 m	C 28½ p	C 28½ p	C 29 p	T 29½	V 31 p	V 32	V 30½	V 31 p	C 30 p		C 31½p
Laguna Blanca.....	152.96	N 77	C 76 m	C 75 m	C 76 p	C 76 p	C 77	C 78	C 82	C 85 p	V 86 p		C N 86
Tierra del Fuego...	167.77	T 84¼m	V 84 p	C 84½ p	C 85½m	T 86¾ p	C 87¼ p	C 90 m	C 93½ p	V 95½ p	V 92¼ p		V 95 p
Ñuble y Rupanco..	32.21	V 23 p	V 23 p	V 23	V 23	V 23	V 23	V 23	V 23	V 23	V 23		V 23
Vallenar.....	43.71	N 33	N 33	N 33	N 33	N 33	N 33	N 33	N 33	N 33	N 33		N 33

*ex-dividendo

FESTIVO

Use Ud. Salitre (Nitrato de Soda de Chile) y observe la diferencia enorme en la producción de sus tierras.

Abreviaturas:
V = vendedor
C = comprador
N = nominal
T = transacciones

PRECIOS DE CIERRE DEL MERCADO

Abreviaturas:
m = mala
p = próxima
T/M = término medio

	T/M 1929	OCTUBRE 21 a NOVIEMBRE 3 de 1930											
		21	22	23	24	25	27	28	29	30	31	1.° Nov.	3
IND. Y VARIAS													
Austral Eléctrica...	.....	N 20	N 20	N 20	N 20	N 20	N 20	N 20	N 20	N 20	N 20		N 20
Ast. Las Habas....	57.87	V 59	V 59	V 59	V 59	V 59	V 59	V 59	V 59	V 59	V 59		V 59
Cemento "ElMelón"	99.42	C 80	C 80	T 80½m	C 80½	N 80½	C 80	C 80	C 80½ p	C 81 p	C 81¾p		C 82½m
Cervecerías Unidas.	101.04	T 100	V 100 m	V 100	V 99½m	C 99	V 99½m	V 99½	V 99½	C 99 m	V 99		T 97 p
Cristalería	126.—	N 100	N 100	N 100	N 100	N 125	N 125	N 125	N 125	N 125	N 125		N 125
Chilena de Tejidos.	102.62	N 85	N 85	N 85	N 85	N 80	N 80	N 80	N 75	N 75	N 75		N 75
Cía. Chilena de Electricidad Ld. — Accs. Ord.	18.20	C 19	V 19	V 19	V 19	C 19	C 19	V 19	V 19	V 19	V 19		V 19
Cía. Chilena de Electricidad Ld. — Pref.	47.22	C 47	C 47	C 47	C 47	T 46⁷/₈	N 47	N 47	C 46¾	C 46¾	N 47		N 47
Cía. Chilena de Electricidad Ld. — Bonos 8%	43.04	T 44	N 44	N 44	C 44¼	C 44¼	C 44¼	C 44¼	V 44½	V 44½	V 44½		C 44
Cía. General de Electricid. Industrial. — Acc. Ord.	72.99	C 57	T 56¼ p	V 56¼ p	C 56	C 56½	C 56½	C 56½	C 56½	C 56½	C 56½		V 56¼
Cía. General de Electricid. Industrial. — Bonos 8%	40.13	V 40	V 40	V 40	V 40	V 40	V 40	V 39¾	C 39¼	C 39¼	C 39¼		C 39¼
Elec. de Los Andes.	156.98	N 250	N 250	N 250	N 250	N 250	N 250	N 250	N 250	N 250	N 250		N 250
Envases y Enlozados	9.49	V 5¾	V 5¾	V 5¾	V 5¾	V 5¾	V 5¾	V 5¾	V 5¾	V 5¾	V 5¾		T 5¾ p
Est. Químicos Viña.	13.97	C 2	C 2	C 2	C 2	C 2	C 2	C 2	C 2	C 2	C 2		C 2
Dropa.—D. del P..	.....	V 92	V 92	V 92	V 92	N 90	N 90	N 90	N 90	V 87	V 87		V 87
Fósforos.....	220.32	N 215	N 215	N 215	N 215	N 215	N 215	N 215	N 215	N 215	N 215		N 215
Gas de Concepción.	78.67	V 70	V 70	V 70	V 70	V 70	V 70	V 70	V 70	V 70	V 70		V 70
Gas de Santiago...	79.29	V 66	V 66	N 62	N 62	N 60	N 60	N 59	N 59	N 59	N 65		N 65
Gas de Valparaíso..	73.22	V 50	T 49	C 49	C 49	C 49	C 50	C 50	C 51	C 51	C 51		C 50
Globo	75.57	N 54	N 54	N 54	N 54	N 54	N 54	N 54	N 54	N 54	N 54		N 54
Imp. y Lit. "Universo".....	118.24	N 106	N 106	N 106	N 106	N 106	N 106	N 106	N 106	N 106	N 106		N 106
Industrial	45.46	V 37	T 35	N 35	N 35	N 35	N 35	N 35	N 35	N 35	N 35		N 35
Ind. de Catres.....	44.73	V 40½	V 40½	N 40	N 40	N 40	N 40	N 39	N 39	N 39	N 39		N 39
Ind. de Los Andes..	99.74	N 100	N 100	N 100	N 100	N 100	N 100	N 100	N 100	N 100	N 100		N 100
Malvoa	9.42	V 7	V 7	V 7	V 7	V 7	V 7	V 7	V 7	V 7	V 7		V 7
Matadero Modelo..	123.85	N 100	N 100	N 100	N 100	N 100	N 100	N 100	N 75	N 75	N 75		N 75
Molinera Köster....	102.11	V 93	V 93	V 93	V 93	V 93	V 93	V 93	V 93	V 93	V 93		V 93
Oxígeno.....	58.35	V 56	V 56	V 56	V 56	V 56	V 56	V 56	V 56	V 56	V 56		V 56
PanyGalletas Hucke	42.32	C 40	C 40	C 40	C 40	C 40	C 40	C 40	C 40	C 40	C 40		C 40
P. Bellavista Tomé.	.....	C 147	N 147	N 147	N 177	N 177	N 147	N 147	N 147	N 147	N 147		N 147
Papeles y Cartones — N. E...	.....	N 120	N 120	N 120	N 120	N 120	N 120	N 120	N 120	N 120	N 120		N 120
Papeles y Cartones — A. E...	165.09	N 130	N 130	N 130	N 130	N 130	N 130	N 130	* N 130	N 130	N 130		N 130
Perfumería	18.53	C 18	C 18	C 18	C 18	C 18	C 18	C 18	C 18	C 18	C 18		C 18
Punta de Lobos....	275.12	N 211	N 211	N 211	N 211	N 211	N 211	N 211	N 211	N 211	N 211		N 211
Sederías Ch. de — Ord.	5.—	C 6½	C 6½	C 6½	C 6½	C 6½	C 6½	C 6½	C 6½	C 6½	C 6½		C 6½
Sederías Ch. de — Pref.	20.—	C 20	C 20	C 20	C 20	C 20	C 20	C 20	C 20	C 20	C 20		C 20
Tabacos	117.85	C102½m	T 102½	C 102	C 102	C 103	T 104½	C 102	* C 102	V 102½	V 102		V 102 m
Telégrafo Comercial	48.10	C 36	C 36	C 36	C 36	C 36	T 36	V 36	V 36	V 36	V 36		V 36
Vapores — Ordinarias	27.52	C 13½m	T 12¾ p	C 13 p	V 13 p	C 12¾ p	T 12¾m	V 13 p	V 13 p	T 12¾m	N 12¾		N 12¾
Vapores — Pref. 7%	50.09	N 46	V 45	V 45	N 45	N 45	N 45	N 45	N 45	N 45	V 45		T 43 m
Viña	54.51	C 52¼ p	V 52¾ p	C 52½ p	C 52½m	V 52½	C 51½	V 52 m	C 51½ p	V50½m*	C 50 m		V 50 m
ASCENSORES													
Cerro Alegre.....	170.—	N 170	N 170	N 170	N 170	N 170	N 170	N 170	N 170	N 170	N 170		N 170
Mecánicos	73.62	V 72	V 72	V 72	V 72	V 72	V 72	V 72	V 72	V 72	V 72		V 72
SEGUROS													
Alsacia	53.94	V 55	V 55	V 55	V 55	V 55	V 55	V 55	V 55	V 55	V 55		V 35
América	75.20	V 70	V 70	V 70	V 70	V 70	V 70	V 70	V 70	V 70	V 70		V 70
Araucanía.....	82.26	V 70	V 70	V 70	V 70	V 70	V 70	V 70	V 70	V 70	V 70		V 70
Central	54.38	N 52	N 52	N 52	N 52	N 52	N 52	N 52	N 52	N 52	N 52		N 52
Chilena Consolidada	45.35	C 40	V 39	C 39	V 39	T 38½	C 38	C 37	* C 37	T 38 p	C 37¾		C 37¾p
Confianza	47.52	C 49	C 49	C 49	C 49	C 49	C 49	C 49	C 49	C 49	C 49		C 49
Comercial.....	171.21	N 170	N 170	N 170	N 170	N 170	N 170	N 170	N 170	N 170	N 170		N 170
El Cóndor	25.92	V 28½	V 28½	V 28½	V 28½	V 28½	V 28½	V 29	V 29	V 29	V 29		V 29
Española	293.16	V 290	V 290	V 290	V 290	V 290	V 290	V 290	V 290	V 290	V 290		V 290
Estrella	41.—	N 25	N 25	N 25	N 25	N 25	N 25	C 24	C 24	C 24	C 24		C 24
Franco-Chilena	80.31	N 70	N 70	N 70	N 70	N 70	N 70	N 70	N 70	N 70	N 70		N 70
Germania	82.26	V 70	V 70	V 70	V 70	V 70	V 70	V 70	V 70	V 70	V 70		V 70
Iberia	70.—	N 70	N 70	N 70	N 70	N 70	N 70	N 70	C 70	C 70	C 70		C 70
Italia.....	550.—	N 550	N 550	N 550	N 550	N 550	N 550	N 550	N 535	T 520	N 520		N 520
Mundial	.....	N 40	N 40	N 40	N 40	N 40	N 40	N 40	N 40	N 40	N 40		N 40
Nueva España	357.57	C 70	C 70	C 70	C 70	C 70	C 70	C 70	C 70	C 70	C 70		C 70
Protectora	316.74	N 310	N 310	N 310	N 310	N 310	N 310	N 310	N 310	N 310	N 310		N 310
Previsora	44.58	N 50	N 50	N 50	N 50	N 50	N 50	N 50	N 50	N 50	N 50		N 50
Unión ItaloCh.Cons.	34.58	N 40	N 40	N 40	N 40	N 40	N 40	N 40	N 40	N 40	N 40		N 40
Unión Nacional ...	.....	N 34	N 34	N 34	N 34	N 34	N 34	N 34	N 34	N 34	N 34		N 34
Vasconia	33.95	C 35	C 35	C 35	C 35	C 35	C 35	C 35	C 35	C 35	C 35		C 35

*ex dividendo

FESTIVO

Especialmente al elegir abonos, no olvide la diferencia enorme que hay entre lo natural y lo artificial

De "THE ECONOMIST" Oct.-4-1930.

LA POSICION DEL ESTAÑO

Después de un período de estabilidad durante los meses de Julio, Agosto y la mayor parte de Septiembre, el mercado de Estaño decayó de nuevo y el precio ha declinado a nuevos niveles bajos. Antes de esta semana, £ 130.— por tonelada era la cotización más baja en la historia reciente; un nuevo punto algo inferior de £ 125.— fué alcanzado el martes último. En el momento de escribir estas líneas el nivel de los precios es algo superior, pero, en ausencia de condiciones más tranquilas, parece inverosímil que un mejoramiento permanente sea alcanzado.

Desde temprano en 1928 y particularmente durante el presente año, la producción ha sido substancialmente en exceso del consumo. Las provisiones visibles de Estaño han sido como sigue.

	Toneladas
Diciembre 31 de 1927	15,610
Diciembre 31 de 1928	23,703
Diciembre 31 de 1929	27,724
Agosto 31 de 1930 (tope).....	43,518
Septiembre 30 de 1930	40,137

El precio término medio en 1927 fué de £ 289.— en 1929 de £ 204.— Una nueva baja este año de £ 135.— en Agosto, se explica suficientemente por el aumento marcado en las existencias durante los primeros ocho meses de 1930, pero menos fácil es de explicarse el nuevo decaimiento en Septiembre, cuando se sabía que una reducción en las existencias estaba progresando. La causa puede encontrarse solamente en anticipaciones del mercado con respecto al curso de la producción y del consumo futuros.

Las acumulaciones de existencias en 1930 se deben, en parte a las actividades reducidas del consumo industrial y en parte a la ya excesiva capacidad de la industria minera. Durante 1929 el consumo llegó a un nivel que era en exceso no sólo de todos los "records" anteriores sino también de las necesidades reales actuales del mundo.

La depresión en el mundo en parte se debe a la circunstancia que muchas industrias en 1929 produjeron mercaderías a un paso más rápido que lo que el mundo las podía absorber, siendo muchas de estas industrias consumidoras de Estaño. Fluye de esto que las cifras del consumo de Estaño en 1929 están equivocadas en el sentido de que se exceden en estimar la necesidad real de este metal. Sin embargo, las existencias visibles aumentaron 4,021 toneladas durante el año; además se estimaba que las existencias invisibles habían aumentado en 2,000 toneladas. Durante el año se hicieron adiciones a la capacidad productora de la industria y juzgando por las cifras que se refieren al último trimestre del año 1929, la producción de un año completo ascendería, a lo menos a 8,000 toneladas más arriba de las cifras totales para el año. De estas cifras se desprende que el mundo puede producir 14,000 toneladas de Estaño anuales, o sea un 7-½ % en exceso del consumo inflado de 1929; el nuevo exceso en términos de "consumo normal" es cosa que se presta a conjeturas.

Varios han sido los proyectos de la "Tin Producers Association" con el fin de mitigar los efectos de este exceso en tiempos cuando el consumo inevitablemente fuera reducido. El primer proyecto, que entró en vigor a principios de Enero, fué ulteriormente consolidado en la forma de un 20 % de reducción en la producción de parte de aquellos miembros de la Asociación que asintieran en ello. Con el fin, además, de reducir la cantidad de Estaño en los almacenes, varias Compañías consintieron en parar la producción durante dos meses. El paro principió en Julio y haciendo provisión usual por demora, claro es que los efectos estadísticos no podían apreciarse antes de fines de Agosto; la reducción de las existencias durante Septiembre podría atribuirse a esta causa. La provisión visible de estaño a la vista eran 7,455 toneladas, la cifra mensual más pequeña desde 1925, y 3,740 toneladas debajo de la más baja anterior del año en curso. Los Estrechos embarcaron 5,308 toneladas contra 8,578, término medio mensual en los ocho meses anteriores y la provisión de otras partes fué reducida de un modo parecido, a saber: de un término medio de 4,035 toneladas a 2,147 toneladas, cifra de Septiembre, Estas cantidades, reflejando en cierto modo el éxito de la nueva política, pueden dar aliciente a los partidarios de la restricción; sin embargo ellas son esencialmente un "tour de force" y dentro de dos meses la estadística nuevamente se verá afectada por la producción de las Compañías, recomenzando el trabajo después del paro. El 20 % de reducción será el límite para el resto del año, recomendado por la "Tin Producers Association" bajo el arreglo actual, como esfuerzo voluntario de la industria.

Conforme a una circular emitida últimamente por la "Asociation", la producción durante los primeros ocho meses del año en curso ascendió a 113,377 toneladas o sea, 8,568 toneladas menos que en el período correspondiente de 1929. Un análisis de estas cifras compiladas de datos que pueden compararse con las que usa la "Asociation", da el siguiente resultado:

PRODUCCION POR PAISES

(En toneladas de 2,240 libras)

	Primeros 8 meses de 1929	1930
Estados Federados de Malaya, exportación (calculada al 72 %	43,758	43,377
Estados no Federados de Malaya, exportación, (calculada al 72 %)	1,571	1,422

Importación de los Estrechos (72 %)		
Indias Holandesas y Sumatra	14,259	12,042
Burma y Siam	7,350	8,148
Otras partes	1,298	1,327
Llegadas de Nigeria (70 %)	6,816	6,602
Embarques de Bolivia (55 %)	29,520	24,581
Embarques de Banka (metal)	8,682	8,067
Embarques de Australia (metal)	614	245
Otros países	8,167	7,566
Total	122,035	113,377

Se verá que los países donde estaba vigente la restricción voluntaria, han contribuído menos a la restricción total que los países enteramente fuera de la "Asociation". Malaya, Nigeria, Burma Siam y Australia deben clasificarse como participantes del proyecto, mientras Bolivia y las Colonias Holandesas definitivamente son no-participantes. Sobre esta base los datos de la tabla anterior pueden reclasificarse como sigue:

PRODUCCION DE ESTAÑO EN PAISES DE RESTRICCION Y DE NO-RESTRICCION

	Producción total Enero-Agosto (Toneladas de 2,240 libs.)		
	1929	1930	Porcentaje Producción
Participantes	60,109	59,794	0.5
No-participantes	52,461	44,690	14.8
Varios	9,465	8,893	6.1
Total	122,035	113,377	7.1

Del total de la reducción en la producción, no menos del 89.8% se atribuye a no-participantes, contra 3.6 % a participantes del proyecto de restricción. Verdaderamente los datos anteriores dan la impresión de que la principal reducción ha ocurrido en los países solicitados (courted) pero no abarcados por la "Association". En Bolivia el trabajo de minas es costoso y se ha sabido, desde hace algún tiempo, que los productores en dicho país se encuentran en dificultades financieras. Es menos fácil encontrar una explicación en la reducción de las Indias Holandesas, donde, como se sabe, el costo de producción es el más barato del mundo. Los productores holandeses han sido mas reticentes en sus promesas de restricción y lo más definitivo a que querían comprometerse era la no-expansión. Las ventas de ese lado son conocidas además como irregulares y se ajustan, de cierto modo, a las necesidades del presupuesto. Lo más que puede decirse de esos productores es que cumplieron su promesa y no serán ellas violadas por una expansión considerable en los meses siguientes. Es de esperar que la producción baja no haya sido debida a expectaciones exageradas sobre el resultado de la política oficial de restricción; de todas maneras y en ausencia de una explicación seria, resulta poco prudente el contar con una continuación indefinitiva de la política holandesa de producción.

Puede alegarse que sin la restricción la producción de Malaya y Nigeria habría sobrepasado el record de 1929. De ahí nace la apreciación de sí, efectivamente, la política actual sería el mejor modo de remediar la situación.

Las restricciones en la producción sólo pueden justificarse como medida temporal; su objeto es el de mantener la capacidad de la industria a un nivel que baste para las necesidades probables del mundo. De consiguiente una disminución normal del consumo, durante el tiempo de depresión en el mundo, puede compensarse por medio de una restricción temporal, pero, sí, como sucede en este caso, la capacidad productora es esencialmente excesiva, el trabajo de los restriccionistas es imposible. Además, como política para largo plazo, la restricción sirve solamente para mantener productores no deseables a costillas de aquellos cuya producción es más económica.

En ausencia de un resurgimiento en el consumo, las estadísticas no pueden dar esperanza de una pronta reducción de las existencias en los almacenes. Durante Septiembre las entregas ascendieron a 10,836 toneladas, o sea un aumento de 1,000 toneladas sobre las cifras de Agosto; esto era debido exclusivamente a las cifras para los Estados Unidos, las que indicando 7,250 toneladas era 1,555 toneladas más altas que el mes anterior. Se dice que algunas partidas de Estaño han sido transferidas a almacenes privados (non-reporting) y sobre las entregas para Octubre se informa que han sido aceleradas.

Bajo estas circunstancias y en vista del continuo pesimismo sobre la industria americana, sería precipitado deducir de la estadística que un resurgimiento ya está progresando.

Las existencias de Estaño han sido reducidas por el paro temporal en la producción y son susceptibles a nueva acumulación bajo la influencia de actividades renovadas en la producción. El curso del mercado, mientras tanto, dependerá del apoyo que le darán las compras especulativas. Es creencia que una cantidad grande de las existencias actuales está en manos de un grupo que las compró entregables a plazo largo, empezando en Noviembre de 1928. Los compradores si consiguieron deshacerse de su "stock" durante el período de vacaciones, habrán tenido grandes pérdidas y es de suponer que estarán poco dispuestos a apoyar otra vez el mercado en un tiempo cuando nuevas dificultades parecen seguras. Si el mercado no hubiera tenido ese apoyo en días pasados es fácil suponer que los precios hubieran bajado más ligero y a menor nivel y si no existe el mismo apoyo cuando las existencias comienzan nuevamente a acumularse, las perspectivas están muy lejos de ser brillantes. Cierto consuelo se encuentra en el hecho de que los precios han llegado a extremos que obligan a la producción más cara a reducirse. Mientras más pronto este proceso sea llevado a una conclusión, más luego estará la industria en situación de hacer frente al futuro.

Características y datos sobre las principales Sociedades cuyas acciones

Número de orden		Número de Acciones	Valor Acción Nom.	Valor Acción Pagado	Capital Subscrito	Precios medios Año 1929	Precios medios Septiembre 1930
	BANCOS						
1..	Central de Chile	90,832	$ 1.000	$ 1,000	$ 90.832,000.—	.....	$ 1,452.60
2..	Chile	1.000,000	,, 100	Total	,, 100.000,000.—	$ 207.01	,, 201.95
3..	A. Edwards y Cía.	250,000	,, 100	,,	,, 25.000,000.—	,, 182.85	,, 177.—
4..	Español-Chile	360,000	,, 100	,,	,, 36.000,000.—	,, 101.94	,, 96.94
5..	Hipotecario de Chile	75,000	,, 200	,,	,, 15.000,000.—	,, 769.65	,, 626.73
6..	Hipotecario-Valparaíso	20,000	,, 100	,,	,, 2.000,000.—	,, 179.86	,, 180.—
7..	Italiano	100,000	,, 100	,,	,, 10.000,000.—	,, 82.70	,, 63.43
8..	Nacional	500,000	,, 80	,,	,, 40.000,000.—	,, 83.28	,, 73.08
	SALITRERAS						
1..	Agua Santa, Cía. Sal. y F. C. de	600,000	£ 1		£ 600,000.—	$ 26.90	$ 13.57
2..	Astoreca, Cía. Salitrera	400,000	,, 1	Total	,, 400,000.—	,, 31.01	,, 34.—
3..	Asturias, Cía. Salitrera	200,000	,, 1	,,	,, 200,000.—	,, 13.78	,, 9.—
4..	Aurrerá, Cía. Salitrera	125,000	,, 1	,,	,, 125,000.—	.....	.....
5..	Chilena de Salitres, Cía.	202,000	,, 1	,,	,, 202,000.—	,, 4.55	,, 3.—
6..	Cota & Bonasort, Cía. Salitrera	254,000	,, 1	,,	,, 254,000.—	,, 17.95	,, 9.—
7..	Galicia, Cía. Salitrera	600,000	,, 1	,,	,, 600,000.—	,, 4.74	,, 1.56
8..	Granja, Cía. Salitrera La	320,000	,, 1	,,	,, 320,000.—	,, 30.30	,, 31.—
9..	Iberia, Cía. Salitrera	90,000	,, 5	,,	,, 450,000.—	,, 59.89	,, 40.—
10..	Loa, Cía. Salitrera El	1.300,000	,, 1	,,	,, 1.300,000.—	,, 26.17	,, 12.61
11..	Nueva Castilla, Cía. Salitrera	300,000	$ 20	,,	$ 6.000,000.—	,, 20.03	,, 16.97
12..	Peñón, Cía. Salitrera El	600,000	£ 1	,,	£ 600,000.—	,, 1.65	.....
13..	Perfetti Pedro, Cía. Salitrera	700,000	,, 1	,,	,, 700,000.—	,, 2.—	.....
14..	The Lautaro Nitrate Co. Ltd. Accs. Pref. Port.	1.600,000	,, 5	,,	,, 8) 14.500,000.—	,, 9)119.10	,, 136.50
	The Lautaro Nitrate Co. Ltd. Accs. Pref. Nom.					,, 111.80	,, 126.39
15..	Tocopilla, Cía. Salitrera	260,000	,, 5	,,	,, 1.300,000.—	,, 312.40	,, 260.—
	MINERAS						
1..	Araca Emp. de Estaño de.....Estaño	200,000	£ 1	Total	£ 200,000.—	$ 226.99	$ 143.01
2..	Batuco, Soc. Expl. y Beneficiadora ..Cobre	170,000	$ 10	,,	$ 1.700,000.—	,, 6.55	.....
3..	Bronces de Río Blanco, Cía. Min....Cobre	175,000	$ 10	,,	$ 1.750,000.—	,, 2.44	.....
4..	Carolina de C., Cía. Estañífera .....Estaño	225,000	£ 1	,,	£ 225,000.—	.....	.....
5..	Caylloma, Soc. Minas de Plata .....Plata	1.000,000	$ 5	,,	$ 5.000,000.—	,, 2.71	.....
6..	Cerro Grande, Cía. Estañífera .....Estaño	200,000	£ 1	,,	£ 200,000.—	,, 20.06	,, 8.02
7..	Chacaltaya, Soc. Estañífera .....Estaño	375,000	,, 1	,,	,, 375,000.—	.....	.....
8..	Colquiri, Cía. de Minas de .....Estaño	800,000	$ 5	,,	$ 4.000,000.—	,, 5.34	,, 2.17
9..	Condoriaco, Soc. Min. y Ben. de ...Plata	190,000	,, 10	,,	,, 1.900,000.—	,, 10.99	,, 1.46
0..	Disputada de las C. Cía. Min.....Cobre	500,000	,, 25	,,	,, 12.500.000.—	,, 49.17	,, 14.21
1..	Electra, Cía. Estañífera .....Estaño	300,000	,, 10	,,	,, 3.000,000.—	,, 2.65	.....
12..	Fortuna Ltda., Cía., Minera .....Cobre	100,000	,, 10	,,	,, 1.000,000.—	,, 7.56	.....
13..	Garci-Mendoza, Cía. Min. de .....Plata	325,000	£ 1	,,	£ 4) 325,000.—	,, 3.45	.....
14..	Gatico, Cía. Minas de.....Cobre	3) 1.200,000	$ 12	,,	$ 14.400,000.—	,, 4.99	.....
15..	Guanaco, Cía. Minera del .....Cobre	194,039	,, 10	,,	,, 1.940,390.—	,, 4.58	,, 3.95
16..	Huanillos y P. B .Cía. Minera .....Cobre	300,000	,, 15	,,	,, 4.500,000.—	,, 6.09	,, 2.—
17..	Kelluani, Cons. Cía. Estañífera.....Estaño	300,000	$ 10	,,	$ 3.000,000.—	,, 2.58	,, 1.47
18..	Monte Blanco, Emp. Minera...Estaño y Plata	70,000	£ 4	,,	£ 280,000.—	.....	.....
19..	Morococala, Soc. Estañífera.....Estaño	500,000	,, 1	,,	,, 500,000.—	,, 20.32	,, 5.01
20..	Ocuri, Cía. Estañífera de .....Estaño	250,000	,, 1	,,	,, 250,000.—	,, 5.89	,, 3.43
21..	Oploca de Bolivia, Cía. Min. .....Estaño	600,000	,, 1	,,	,, 600,000.—	,, 110.76	,, 60.—
22..	Oruro, Cía. Minera de .....Estaño y Plata	300,000	$ 20	,,	$ 6.000,000.—	,, 33.92	,, 9.39
23..	Patiño Mines & Enterprises Cons. ..Estaño	1.380,316	U/S 20	,,	U/S 27.606,320.—	,, 313.09	,, 129.71
24..	Plomo, Soc. Fund. Nac. de .....Plomo	40,000	$ 30	,,	$ 1.200,000.—	.....	.....
25..	Salvador, Cía. Minera El.....Estaño	1.210,000	Sh. 30	,,	£ 1.815,000.—	,, 1.97	,, 1.—
26..	San Vicente de Bolivia, Cía. Min...Plata	250,000	£ 1	,,	,, 250,000.—	,, 3.66	.....
27..	Taltal, Cía. de Minas y Ben. de....Plata	130,000	$ 10	,,	$ 1.300,000.—	,, 4.39	.....
28..	Tocopilla, Cía. Minera de.....Cobre	400,000	£ 1	,,	£ 400,000.—	,, 120.98	,, 53.05
29..	Vacas Nueva. Cía. Minera de Las ..Oro	6) 720,000	$ 7	,,	$ 5.040,000.—	.....	.....
	CARBONIFERAS						
1..	Lebu Cons. Cía. Carbonera de .. Ord.....	444,600	$ 20	Total	$ 8.892,000.—	$ 1.64	.....
2..	Lebu Cons. Cía. Carbonera de .. 9% Pref...	555,400	,, 20	,,	,, 11.108,000.—	,, 4.99	$ 3.76
3..	Máfil, Soc. Carbonífera..... Ord	160,000	,, 50	,,	,, 8.000,000.—	,, 4.68	,, 4.—
4..	Máfil, Soc. Carbonífera..... Bonos	500	,, 1.000	,,	,, 500,000.—	,, 93.62	,, 94.—
5..	Minera e Industrial de Chile, Cía	3.687,500	,, 80	,,	,, 295.000,000.—	,, 30.07	,, 25.45
6..	Schwager, Cía. Carbonífera y de Fund.....	1.000,000	£ 1	,,	£ 1.000,000.—	,, 24.75	,, 17.34
	GANADERAS Y AGRICOLAS						
1..	Aysen, Soc. Industrial del	200,000	£ 1	Total	£ 200,000.—	$ 56.67	$ 31.63
2..	Cisnes, Soc. Ganadera	100,000	,, 1	,,	,, 100.000.—	,, 22.95	,, 12.57
3..	Gente Grande, Soc. Ganadera.....	400,000	,, 1	,,	,, 400,000.—	,, 65.28	,, 35.81
4..	Laguna Blanca, Soc. Ganadera de.....	230,000	,, 1	,,	,, 230,000.—	,, 152.96	,, 93.78
5..	Ñuble y Rupanco, Soc. Agrícola de	550,000	$ 20	,,	$ 7) 11.000,000.—	.....	.....
6..	Tierra del Fuego, Soc. Explotadora de.....	1.800,000	£ 1	,,	£ 1.800,000.—	,, 167.77	,, 105.82
7..	Vallenar, Cía. Agrícola de	50,000	$ 20	,,	$ 1.000,000.—	,, 43.71	,, 40.—

3)—Restan 25,000 acciones por emitir.
4)—Restan 140,000 acciones por emitir.
5)—Restan 75,000 acciones por emitir.
6)—Restan 104,697 acciones por emitir.
7)—Aumentó su Capital de 10 a 11 millones de pesos en Octubre de 1927.

8)—El capital autorizado es de £ 14.500,000.— que se forma con: 1.600,000 acciones preferidas 7 % de £ 5.—/— c/u; 320,000 acciones preferidas 7 % en dollars, de valor pagado de 100 dollars y estimadas para los efectos del capital, a £ 20.— c/u y con 2.000,000 de acciones ordinarias con valor pagado de 1 sh.
9)—Promedio sobre acciones preferidas al portador.

se cotizan oficialmente en la Bolsa de Corredores de Valparaíso.

Número de orden	FONDOS			DIVIDENDOS PAGADOS POR AÑO CALENDARIO				Fecha último Dividendo Pagado	Porcentajes		Balances	Fecha último Balance	Utilidades según último Balance	Número de orden
	Reserva	Varios	Para futuros dividend.	1927	1928	1929	1930		Sobre valor T/M año 1929	Sobre valor T/M en Sepbre. 1930				
									%	%				
1..	$16.427,306	$ 7.196,384	.....	100.—	100.—	100.—	100.—	Jul. 1 $ 50.—	.....	6.88	Sem.	30. 6.30	$ 8.845.669	.. 1
2..	,,25.000,000	,, 93.000,000	$ 7.949,077	18.—	17.—	16.—	$17.—	Jul. 9 $ 8.50	7.72	8.41	,,	30. 6.30	,, 8.632.783	.. 2
3..	,, 6.250,000	,, 11.350,000	,, 249,050	16.—	16.—	16.—	16.—	Jul. 10 $ 8.—	8.75	9.03	,,	30. 6.30	,, 2.272.169	.. 3
4..	,, 7.000,000	.....	.....	..	..	7.50—	8.—	Jul. 21 $ 4.—	7.35	8.25	,,	30. 6.30	,, 2.684.541	.. 4
5..	,,13.150,000	.....	,, 1.305,234	52.—	52.—	53.—	54.—	Jul. 11 $ 27—	6.88	8.61	,,	30. 6.30	,, 2.135.179	.. 5
6..	,, 500.000	,, 910,000	,, 114,414	14.—	14.—	14.—	15.—	Jul. 9 $ 7.50	7.78	8.33	,,	30. 6.30	,, 201.262	.. 6
7..	,, 1.300,000	.....	.....	8.—	8.—	7.—	3.—	(4)	8.46	.....	,,	30. 6.30	,, 648.823	.. 7
8..	,,10.000,000	.....	,, 2.063,305	8.—	8.—	8.—	8.—	Jul. 11 $ 4.—	9.60	10.94	,,	30. 6.30	,, 2.266.746	..
1..	£ 60,000	£ 189,254	.....	7/6	12/-	6/8	..	.....	4.95	.....	Anual	31.12.29	£ 41.093	.. 1
2..	,, 2,944	,, 68,681	£ 15,023	..	..	1.—	..	.....	3.22	.....	,,	31.12.29	,, 21.232	.. 2
3..	,, 20.000	,, 65,043	,, 11,030	..	$ 1.—	..	..	.....	..	.....	,,	31.12.28	,, 19.851	.. 3
4..	60,000	,, 269,645	.....	..	..	..	..	.....	..	.....	,,	31.12.28	,, P 1.478	.. 4
5..	,, 15,000	,, 1,239	,, 10,600	..	..	..	..	.....	..	.....	,,	31.12.29	,, P 20.325	.. 5
6..	,, 6,950	,, 78,186	,, ...	2/-	1/6	1/-	..	.....	11.14	.....	,,	31.12.29	,, P 12.255	.. 6
7..	,, 15,000	.....	.....	..	..	..	..	.....	..	.....	,,	30. 6.29	,, P 17.657	.. 7
8..	,, 9,023	,, 87,028	,, 8,313	2/-	2/-	1/-	1.—	Abr. 15 $ 1.—	6.60	3.22	,,	31.12.29	,, 5.057	.. 8
9..	,, 25,049	,, 83,672	,, 16,290	..	..	..	..	.....	..	.....	,,	31.12.29	,, 1.511	.. 9
10..	,, 81,674	,, 67,441	,, 20,784	..	..	..	..	.....	..	.....	,,	31.12.28	,, (3 21.957	..10
11..	$ 200,000	$ 1.602,003	$ 600,000	..	$ 1.—	..	..	.....	..	.....	,,	31.12.29	$ 155.935	..11
12..	£ 3,788	.....	.....	..	..	..	..	.....	..	.....	,,	31.12.29	£ P 4.764	..12
13..	.....	.....	.....	..	..	..	..	.....	..	.....	,,	31.12.29	,, P 18.278	..13
14..	.....	,, 649,756	.....	..	3/- (1	6/-(1	3/6	Julio 1 3/6	..	5.12	,,	30. 6.29	,, 294.852	..14
15..	£ 173,000	,, 196,770	.....	20/-	20/-	15/-	16/3	Agto. 12 16/3	9.60	12.50	,,	30. 6.29	,, 280.534	..15
1..	£ 46,256	£ 170,185	.....	6/-	..	..	..	.....	..	.....	Anual	31.12.29	£ 87.482	.. 1
2..	6.401	50.000	63.626	..	..	..	..	.....	..	.....	,,	31.12.29	113.626	.. 2
3..	.....	.....	.....	..	..	..	..	.....	..	.....	.....	.....	.....	.. 3
4..	.....	.....	.....	..	..	..	..	.....	..	.....	.....	.....	.....	.. 4
5..	.....	.....	.....	..	..	..	..	.....	..	.....	.....	.....	.....	.. 5
6..	£ 10,532	.....	.....	1/-	1/-	..	..	.....	..	.....	Anual	31.12.28	$ P 25.833	.. 5
7..	.....	.....	.....	..	..	..	..	.....	..	.....	,,	31.12.29	£ P 19.143	.. 6
8..	.....	,, 21,465	.....	..	..	..	..	.....	..	.....	.....	.....	.....	.. 7
9..	$ 127,731	.....	.....	..	..	..	..	.....	..	.....	Anual	31.12.28	$ 130.351	.. 8
10..	,, 500,000	,, 4.779,970	.....	..	..	4.—	..	.....	8.13	.....	,,	31. 3.29	,, P 44.665	.. 9
11..	.....	.....	.....	..	..	..	..	.....	..	.....	,,	30. 6.29	,, 3.723.627	..10
12..	.....	.....	.....	..	..	..	..	.....	..	.....	,,	31.12.28	,, P 2.681	..11
13..	.....	.....	.....	..	..	..	..	.....	..	.....	.....	.....	.....	..12
14..	$ 237,569	.....	$ 18,128	..	..	..	..	.....	..	.....	Anual	31.12.29	,,(5 129.606	..13
15..	.....	.....	.....	..	..	..	..	.....	..	.....	,,	31.12.29	,,(2 P 192.560	..14
16..	.....	.....	.....	..	..	..	..	.....	..	.....	.....	.....	.....	..15
17..	.....	.....	.....	..	..	..	..	.....	..	.....	.....	.....	.....	..16
18..	.....	.....	.....	..	..	..	..	.....	..	.....	.....	.....	.....	..17
19..	8,103	.....	.....	1/-	..	..	..	.....	..	.....	Anual	31.12.29	,, 15.845	..18
20..	,, 600	,, ...	.....	..	1.—	..	..	.....	..	.....	,,	31.12.29	,, P 3.499	..19
21..	£ 143,329	£ 9,889	£ 1,092	8/-	4/-	6/-	..	.....	10.83	.....	,,	31.12.29	,, 182.792	..20
22..	Bs 405,697	.....	Bs.1.223,770	6.—	4.50	2.50	..	.....	7.37	.....	,,	31.12.29	Bs. 34.399	..21
23..	£ 681,441	.....	£ 209,821	9/-	16/-	16/-	..	.....	10.22	.....	,,	31.12.29	£ 1.079.099	..22
24..	.....	.....	.....	..	..	..	..	.....	..	.....	.....	30. 6.29	$ P 105,353	..23
25..	.....	.....	.....	..	..	..	..	.....	..	.....	.....	.....	.....	..24
26..	.....	.....	.....	..	..	..	..	.....	..	.....	.....	.....	.....	..25
27..	$ 200,000	$ 702,000	$ 18,927	..	..	..	..	.....	..	.....	Anual	31.12.27	£ P 9.328	..26
28..	£ 44,945	66,500	£ 18,751	3.—	9.—	14.50	4.—	Abr. 15 $ 4.—	11.98	7.45	,,	30. 6.28	$ P 32.391	..27
29..	.....	.....	.....	..	..	..	..	.....	..	.....	,,	31. 1.30	,, 9.130.796	..28
											.....	.....	.....	..29
1..	.....	$ * 711,000	.....	..	..	..	..	.....	..	.....	.....	.....	.....	.. 1
2..	.....	.....	.....	..	..	..	..	.....	..	.....	Anual	31.12.28	$ P 799.282	.. 2
3..	.....	.....	.....	..	..	..	..	.....	..	.....	,,	30. 6.29	,,(6 78.986	.. 3
4..	.....	.....	.....	..	..	..	..	.....	..	.....	,,	.....	.....	.. 4
5..	$ 3.500,000	$ 11.708,328	$ 3.000,000	2.50	2.75	3.—	2.—	Jun. 27 $ 1.—	9.97	7.85	,,	31.12.29	,, 12.176.875	.. 5
6..	£ 50,000	£ 141,160	£ 15,261	..	1/-	1/-	6d.	Abr. 1.° 6d.	8.08	5.76	,,	31.12.29	£ 65.794	.. 6
1..	£ 10,000	£ 54,000	£ 6,123	2/-	3/-	3/-	1/3	Oct. 14 9d.	10.58	7.90	Anual	30. 6.30	£ 11.242	.. 1
2..	,, 2,672	16,801	.....	1.—	2.—	2.—	..	.....	8.71	.....	,,	31. 3.30	,, P 386	.. 2
3..	,, 50,000	,, 193,422	,, 20,000	2/-	2/6	2/6	6d.	Oct. 2 6d.	7.65	2.79	,,	30. 6.30	,, 12.737	.. 3
4..	,, 15,000	,, 215,000	,, 8,402	5/-	8/-	7/-	3/6	Sep.16 1/6	9.15	7.46	,,	30. 6.30	,, 36.862	.. 4
5..	$ 500,000	$ 1.000,000	$ 473,981	3.—	1.—	2.—	1.50	Sep.30 $ 0.50	..	.....	,,	31. 5.30	$ 1.206.434	.. 5
6..	£ 150,000	£ 2.125,357	£ 76,173	6/6	8/-	8/-	4/-	Sep.30 1/6	9.53	7.58	,,	30. 6.30	£ 334.513	.. 6
7..	$ 197,061	$ 500,000	$ 350,000	..	..	1.—	1.—	Ene. 4 $ 1.—	2.22	2.50	,,	30. 6.28	$ 75.586	.. 7

P=Pérdida en el ejercicio.

1)—Dividendos sobre acciones antiguas.

2)—La suma indicada es la pérdida total hasta el 31. 12 29, comprendido en este importe las cantidades de $ 57,094.70, pérdida en 1929, y $ 63,946.60 por castigos hechos el mismo año.

4)—En el 1er. Semestre de 1930 no se repartió dividendo por haberse destinado la totalidad de las utilidades a Castigos, conjuntamente con $ 1.200,000.— de las Reservas, de acuerdo con la Superintendencia de Bancos.

5)—Esta utilidad se abonó a la pérdida existente el 31.12.28 que ascendía a $ 4.110,421, quedando un déficit de $ 3.980,816.

6)—La utilidad de 78,986 al 30.6.29 fué abonada al déficit anterior de 546,792, resultando un déficit al 30.6.29 de 467,806.

1 1er semestre de 1929.

Características y datos sobre las principales Sociedades cuyas acciones

Nº orden		Número de Acciones	Valor Acción Nom.	Valor Acción Pagado	Capital subscrito	Precios medios Año 1929	Precios medios Septiembre 1930
	INDUSTRIALES Y VARIAS						
1..	Astilleros Las Habas Ltda., Soc.	75,000	£ 1	Total	£ 75,000.—	$ 57.87	$ 59.58
2..	Austral de Electricidad Soc.	100,000	$ 20	,,	$ 2.000,000.—	.....	,, 22.—
3..	Cemento de "El Melón", Soc. Fábrica de	600,000	,, 40	,,	,, 24.000,000.—	,, 99.42	,, 82.08
4..	Cervecerías Unidas Cía.	1.100,000	,, 20	,,	,, 22.000,000.—	,, 101.04	,, 102.32
5..	Chilena de Tejidos Cía.	50,000	,, 100	,,	,, 1) 5.000,000.—	,, 102.62	,, 88.13
6..	Chilena de Sedería Fca. — Accs. ord.	112,500	,, 20	,,	,, 3.000,000.—	,, 5.—	,, 6.50
	— Accs. pref.	37,500	.....	,,	,, ...	,, 20.—	,, 20.—
7..	Chilena de Electricidad, Ltda. — Accs. ord.	6.000,000	£ 1	,,	£ 6.000,000.—	,, 18.20	,, 18.97
8..	— Accs. pref.	2.250,000	,, 1	,,	,, 2.250,000.—	,, 47.22	,, 47.41
9..	Compañía — Bonos 8%	£ 25,100	500 y 1,000	,,	,, 4.800,000.—	,, 43.04	,, 44.54
10..	Droguería del Pacífico (Dropa) 8	225,000	$ 100	,,	$ 22.500,000.—	.....	,, 93.56
11..	Electricidad Industrial — Acc. ord.	433,000	,, 50	,,	,, 21.650,000.—	,, 72.99	,, 58.10
12..	Cía. General de — Bonos 8%	451,012	£ 1	,,	£ 451,012.—	,, 40.13	,, 40.31
13..	Eléctrica de Los Andes, Soc. Emp.	20,000	$ 100	,,	$ 2.000,000.—	,, 156.98	,, 250.—
14..	Electro-Metalúrgica, Cía.	60,000	,, 25	,,	,, 1.500,000.—	.....	.....
15..	Envases y Enlozados, Fáb. Nac. de	500,000	,, 10	,,	,, 5.000,000.—	,, 9.49	,, 5.74
16..	Establecimientos Químicos de Viña del Mar, Soc.	65,000	,, 20	,,	,, 1.300,000.—	,, 13.97	,, 3.—
17..	Fósforos, Cía. de	100,000	,, 50	,,	,, 5.000,000.—	,, 220.32	,, 215.—
18..	Gas de Concepción, Cía. de	20,000	,, 50	,,	,, 1.000,000.—	,, 78.67	,, 84.34
19..	Gas de Santiago, Cía. de Consum. de	360 000	,, 50	,,	,, 18.000,000.—	,, 79.29	,, 68.02
20..	Gas de Valparaíso, Cía de	200,000	,, 50	,,	,, 10.000,000.—	,, 73.22	,, 56.41
21..	Globo, Cía. Molinera El	50,000	,, 100	,,	,, 5.000,000.—	,, 75.57	,, 56.42
22..	Imprenta y Lit. "Universo", Soc.	100,000	,, 100	,,	,, 10.000,000.—	,, 118.24	,, 106.—
23..	Industrial, Cía.	312,501	,, 20	,,	,, 6.250,020.—	,, 45.46	,, 38.01
24..	Industrial de Catres, Cía.	150,000	,, 20	,,	,, 2) 3.000,000.—	,, 44.73	,, 41.—
25..	Industrial de Los Andes, Soc.	60,000	,, 10	,,	,, 600,000.—	,, 99.74	,, 100.—
26..	Köster Ltda. Soc. Molinera y Comercial	35,000	,, 100	,,	3.500,000.—	,, 102.11	,, 93.—
27..	Malvoa, Cía. Maderera	400,000	,, 20	,,	,, 8.000,000.—	,, 9.42	,, 7.—
28..	Matadero Modelo, Soc.	30,000	,, 100	,,	,, 3.000,000.—	,, 123.85	,, 100.—
29..	Oxígeno, Fábrica Nacional de	22,235	,, 50	,,	,, 1.111,750.—	,, 58.35	,, 55.21
30..	Pan y Galletas Hucke, Cía.	12,500	,, 20	,,	,, 250,000.—	,, 42.32	,, 40.—
31..	Paños de Bella-Vista Soc. Fca. Nac. de (Suc. C. Werner)	80,000	,, 100	,,	,, 8.000,000.—	,, 165.09	,, 145.43
32..	Paños de Tomé, Soc. Nacional de	218,750	,, 20	,,	,, 4.375,000.—	.....	.....
33..	Papeles y Cartones, Cía. Manufacturera de — Serie A	100,000	,, 100	,,	,, 15.000,000.—	.....	132.17
	— Serie B	50,000	,, 100	9) $ 40		.....	,, 142.17
34..	Perfumería, Cía. General de	40,000	,, 25	Total	,, 1.000,000.—	,, 18.53	,, 18.—
35..	Punta de Lobos, Cía. Exp. de las Salinas de	18,000	,, 50	,,	,, 900,000.—	,, 275.12	,, 213.78
36..	Población Vergara, Soc.	8,540	,, 100	,,	,, 854,000.—	.....	.....
37..	Tabacos, Cía. Chilena de	500,000	,, 20	,,	,, 10.000,000.—	,, 117.85	,, 105.36
38..	Tejidos "El Salto", Cía. Nacional de	100,000	,, 100	,,	,, 10.000,000.—	.....	.....
39..	Telégrafo Comercial Cía.	80,000	,, 25	,,	,, 2.000,000.—	,, 48.10	,, 40.38
40..	Trasportes Unidos, Cía.	15,000	,, 50	,,	,, 750,000.—	,, 32.21	.....
41..	Vapores Cía. Sud-Americana de — Serie A. Ord.	600,000	,, 20	,,	,, 12.000,000.—	,, 27.52	,, 14.93
42..	— Serie B pref. 7%	3) 200,000	,, 4) 20	,,	,, 4) 4.000,000.—	,, 50.09	,, 48.—
43..	Viña del Mar, Cía. Ref. de Azúcar de	1.745,000	£ 1	,,	£ 1.745,000.—	,, 54.51	,, 53.92
44..	Vidrios, Soc. Fábrica Nac. de	30,000	$ 100	,,	$ 3.000,000.—	.....	.....
45..	Volcán, Cía. Industrial El	40,000	,, 50	,,	,, 2.000,000.—	.....	.....
	ASCENSORES						
1..	Cerro Alegre, Soc. de Ascensores del	1,200	$ 50	Total	,, 60,000.—	$ 170.—	$ 170.—
2..	Mecánicos, Cía. de Ascensores	24,000	,, 50	,,	,, 1.200,000.—	,, 73.62	,, 72.—
	SEGUROS						
1..	Alsacia, Cía. de Seguros La	10,000	$ 100	$ 55	$ 1.000,000.—	$ 53.94	$ 55.—
2..	América, Cía. de Seguros La	8,000	,, 80	Total	,, 640,000.—	,, 75.20	,, 75.—
3..	Antofagasta, Cía de Seguros La	2,500	,, 500	$ 50	,, 1.250,000.—	,, 170.—	.....
4..	Araucanía, Cía. de Seguros	40,000	,, 25	Total	,, 1.000,000.—	,, 82.26	,, 69.—
5..	Central, Cía. de Seguros La	40,000	,, 50	$ 25	,, 2.000,000.—	,, 54.38	,, 52.—
6..	Chilena Consolidada Cía. de Seguros La	500,000	,, 40	Total	,, 20.000,000.—	,, 45.35	,, 41.82
7..	Confianza, Cía. Nac. de Seguros La	25,000	,, 40	,,	,, 1.000,000.—	,, 5) 47.52	,, 5) 49.—
8..	Comercial, Cía. de Seguros La	8,000	,, 125	,,	,, 1.000,000.—	,, 171.21	,, 176.52
9..	Continental, Cía de Seguros La	10,000	,, 100	$ 25	,, 1.000,000.—	,, 25.—	.....
10..	Cóndor, Cía. de Seguros El	100,000	,, 20	Total	,, 2.000,000.—	,, 25.92	,, 29.04
11..	Española, Cía. de Seguros La	20,000	,, 100	,,	,, 2.000,000.—	,, 293.16	,, 298.69
12..	Estrella, Cía. Nac. de Seguros La	150,000	,, 20	,,	,, 3.000,000.—	,, 41.—	,, 29.—
13..	Franco-Chilena, Cía. de Seguros	40,000	,, 25	,,	,, 1.000,000.—	,, 80.31	,, 71.—
14..	Germania, Cía. de Seguros	40,000	,, 25	,,	,, 2.000,000.—	,, 82.26	,, 69.—
15..	Iberia, Soc. de Seguros La	20,000	,, 50	,,	,, 1.000,000.—	,, 70.—	,, 74.34
16..	Italia, Cía. de Seguros La	5,000	,, 500	$ 300	,, 2.500,000.—	,, 550.—	,, 550.—
17..	Mundial, Soc. Intern. de Seguros	10,000	,, 200	,, 110	,, 2.000,000.—	.....	,, 40.—
18..	Nueva España, Soc. de Seguros La	20,000	,, 50	Total	,, 1.000,000.—	,, 357.57	,, 7) 70.—
19..	Protectora, Cía. de Seguros La	4,000	,, 250	,,	,, 1.000,000.—	,, 316.74	,, 310.—
20..	Previsora, Cía. de Seguros La	20,000	,, 100	$ 50	,, 2.000,000.—	,, 44.58	,, 40.—
21..	Unión Italo-Chilena Cons., Cía. de Seguros La.	50,000	,, 20	,,	,, 1.000,000.—	,, 34.58	,, 34.—
22..	Vasconia Cons. Cía. de Seguros	40,000	,, 25	,,	,, 1.000,000.—	,, 33.95	,, 35.—
23..	Yugoslava, Cía. Nac. de Seguros La	100,000	,, 50	,, 25	,, 5.000,000.—	,, 41.81	.....

1)—Aumentó su Capital de dos y medio a cinco millones de pesos en Sept. 1925.

2)—Aumentó su Capital de dos y medio a tres millones de pesos en Junio 1927.

0 Emitidas el año 1924.

5)—Promedio sobre acciones nuevas.

6)—Promedio sobre acciones nuevas.

7)—Acciones Nueva Emisión.

8)—Dropa - Abreviación de Droguería del Pacífico.

9) —Las acciones Serie B, se pagan en cuotas de $ 40.— en Enero de 1930 $ 30 en Julio de 1930 y $ 30 en Enero de 1931.

se cotizan oficialmente en la Bolsa de Corredores de Valparaíso.

Número de orden	FONDOS: Reserva	FONDOS: Varios	FONDOS: Para futuros dividend.	DIVIDENDOS PAGADOS POR AÑO CALENDARIO: 1927	1928	1929	1930	Fecha últimos Dividendos Pagados	Porcentajes: Sobre valor T/M Año 1929	Porcentajes: Sobre valor T/M en Septb. 1930	Balances	Fecha último Balance	Utilidades según último Balance	Número de orden
									%					
1..	£ 3,000	£ 80,086	£ 1,092	4.75	4.50	5.—	5.50	Jul. 23 $ 3.—	8.64	9.23	Sem.	30. 6.30	£ 13.228	.. 1
2..	$ 46,000	$ 33,516	40,741	2.—	2.—	2.30	1.80	Ag. 11 $ 0.60	.....	8.18	Anual	31.12.29	$ 224.711	.. 2
3..	„ 2.400,000	„ 1.200,000	$ 1.866,209	5.—	6.25	7.75	8.—	Oct. 1 $ 2.—	7.79	9.74	Anual	30. 6.29	„ 2.432.068	.. 3
4..	„ 1.000,000	„ 21.794,752	„ 609,132	7.—	10.—	8.50	10.—	Ag. 14 $5.—	8.41	9.77	Anual	28. 2.30	„ 14.579.081	.. 4
5..	„ 600,000	„ 300,000	„ 177,849	5.—	8.—	9.—	9.—	Sep. 22 $3.—	8.77	10.21	„	31.12.29	„ 557.584	.. 5
6..	„ { 131,600	„ 813,903	„ 150,000	..	..	..	..	.....	.....	.....	„	{ 31.12.29	„ 278.442	.. 6
				2.—	2.—	2.—	..	.....	10.—	.....				
7..	{ £ 74,920	{ £ 665,000	„ 56,533	2 d	d.4.[8]	0.80	0.80	Oct.1.° $0.80	7.82	4.21	„	30. 6.29	$ 21.114.807	.. 7
8..				1/8	1/9	3.60	3.60	Oct. 1.° $ 2.—	7.62	7.59	.....	.....	.....	.. 8
9..	Cup. Marzo	1.°y Stbre. 1.°	.....	3.20	3.20	3.20	3.20	Sep. 1 $ 1.60	7.43	7.18	.....	.....	.....	.. 9
10..	$ 200,000	$ 1.024,627	$ 248,726	..	..	8.—	8.—	Oct. 14 $ 4.—	.....	8.55	Anual	30. 6.29	$ 2.218.332	.. 10
11..	1.459,000	270,375	670,000	5.50	6.—	6.—	4.50	Oct. 10 $ 1.50	6.16	7.74	Sem.	31.12.29	1.299.574	.. 11
12..	Cup. Enero	10 y Jul. 10	.....	3.20	3.20	3.20	3.20	Jul. 10 1.60	7.97	7.93	.....	.....	.....	.. 12
13..	$ 105,174	$ 442,869	.....	13.95	14.50	11.75	..	.....	7.48	.....	Sem.	31.12.29	„ 207.173	.. 13
14..	„ 250,000	„ 381,990	.....	2.—	6.—	4.—	6.—	Oct. 7 $2.—	.....	.....	Anual	30. 6.29	„ 390.026	.. 14
15..	„ 1.000,000	„ 1.178,289	„ 35,456	1.—	0.80	..	..	.....	.....	.....	„	30. 6.29	„ P. 931.768	.. 15
16..	„ 60,000	150,000	„ 29,967	..	..	..	..	.....	.....	.....	„	31.12.29	„ P. 38.264	.. 16
17..	„ 1.100,000	„ 3.000,000	„ 1.422,174	18.—	18.—	18.—	5.—	Feb. 15 5.—	8.16	2.32	Sem.	31.12.29	„ 1.286.548	.. 17
18..	„ 100,000	„ 188,558	„ 67,105	10.—	5.—	8.50	8.—	Jul. 16 4.—	10.80	9.48	„	30. 6.30	„ 99.643	.. 18
19..	„ 1.080,000	„ 6.290,000	„ 1.300,000	5.—	5.50	4.50	5.50	Jul. 28 $ 2.75	5.67	8.08	„	30. 6.30	„ 1.418.000	.. 19
20..	„ 100,000	„ 5.459,623	„ 250,000	8.—	5.—	9.—	2.50	Agto. 8 $ 2.50	12.29	4.43	Anual	30. 6.30	„ 2.084.210	.. 20
21..	„ 500.000	„ 4.100,000	„ 250,770	8.—	3.—	8.—	4.—	Abr. 15 $ 4.—	10.58	7.08	„	31.12.29	„ 262.654	.. 21
22..	„ 250,000	„ 5.922,127	„ 212,015	13.—	8.—	4.—	8.—	Jul. 7 $ 4.—	3.75	7.54	Sem.	30. 4.30	„ 941.189	.. 22
23..	„ 500,000	„ 9.935,227	„ 503,962	2.50	3.50	4.—	4.—	Agto. 14 2.—	8.79	10 52	„	30. 6.30	„ 661.280	.. 23
24..	„ 1,500,000	„ 893,156	„ 749,690	4.—	4.—	5.—	3.—	Sep. 29 $ 1.—	11.17	7.31	Anual	31.10.29	„ 1.203.383	.. 24
25..	„ 500,000	„ 3.580,000	„ 324,222	4.—	5.—	6.—	5.—	Oct. 20 $ 5.—	6.01	5.—	„	31. 8.29	„ 1.296.639	.. 25
26..	„ 330,000	„ 250,000	„ 347,731	9.—	10.[633]	9.[574]	..	.....	.....	.....	„	31.12.28	„ 601.407	.. 26
27..	„ 800,000	„ 1.000,560	.....	1.—	1.—	1.—	..	.....	10.61	.....	„	30. 6.29	„ 253.288	.. 27
28..	„ 700,000	„ 708,461	„ 102,729	..	..	..	..	.....	.....	.....	„	31.12.28	„ 9.563	.. 28
29..	„ 152,157	„ 149,440	„ 100,057	5.75	6.[1914]	6.[3828]	6.[3828]	Agto. 18 3.[1914]	10.93	11.56	Sem.	31.12.29	„ 124.262	.. 29
30..	„ 25,000	„ 117,500	„ 30,999	4.—	3.50	4.—	5.—	Jul. 28 $ 2.50	9.45	12.50	„	31.12.29	„ 55.506	.. 30
31..	„ 492,590	„ 4.500,000	„ 218,201	10.—	10.—	15	15.—	Mzo. 21 $ 15	9.08	10.31	Anual	31.12.28	„ 3.306.424	.. 31
32..	„ 963,532	„ 1.825,000	„ 176,000	4.50	4.50	3.—	2.—	Abr. 21 $2.—	.....	.....	„	31.12.28	„ 1.222.162	.. 32
33..	„ 1.165,000	„ 1.000,000	„ 104,766	..	..	..	S.—	Julio 28 $4.—	.....	6.05	„	30. 6.29	„ 2.018.750	. 33
34..	„ 250,000	„ 23,044	.....	1.—	1.25	1.50	2.	Agto. 7 1.—	8.09	11.11	„	30. 6.29	„ 126.297	.. 34
35..	„ 200,000	„ 845,000	„ 72,000	16.—	16.—	20.—	14.—	Sep. 23 $ 4.—	7.26	6.54	Sem.	30. 6.30	„ 245.962	.. 35
36..	„ 100,000	„ 257,510	„ 34,578	..	50.—	..	..	.....	.....	.....	Anual	31.12.29	„ P. 42.490	.. 36
37..	„ 5.000,000 y £ 50,000	„ 5) 8.395,466	„ 1.600,000	8.—	8.50	9.50	10.—	Oct. 28 $ 2.50	8.06	9.49	Sem.	31.12.29	„ 3.003.752	.. 37
38..	„ 1.000,000	„ 1.850,000	„ 793,876	12.—	13.[1276]	14.[702]	11.—	Agto. 30 $ 5	.....	.....	Anual	30. 6.29	„ 1.831.475	.. 38
39..	„ 650,000	„ 1.142,242	„ 140,000	5.50	6.—	5.—	5.—	Jul. 28 $ 2.50	10.39	12 33	Sem.	31.12.29	„ 268.588	.. 39
40..	„ 77,760	„ 174,362	.....	2.20	..	2.75	1.10	Oct. 21 $ 1.10	8.53	.....	Anual	30. 6.29	„ 54.176	.. 40
41..	„ 1) 100,000	„ 1) 2.327,462	„ 1) 25,065	1.75	2.—	2.—	1.—	Feb. 17 1.—	7.26	6.69	Sem.	31.12.29	„ 1) 435.402	.. 41
42..	.....	.....	.....	1) 1.40	1) 1.40	1) 1.40	1) 1.40	Jun. 30 0.70	8.38	8.75	.....	.....	.....	.. 42
43..	£ 91,173	£ 83,407	£ 60,000	3.25	3.—	4.25	5.—	Oct. 30 $1.25	7.79	9.27	Anual	31.12.29	£ 259.237	.. 43
44..	$ 800,000	$ 72,649	.....	..	..	..	..	.....	.....	.....	„	31.12.28	$ 655.109	.. 44
45..	„ 150,000	„ 194,572	$ 160,000	..	2.—	7.—	6.—	Sep. 10 $ 2.—	.....	.....	„	30. 6.30	„ 362.725	.. 45
1..	$ 25,000	$ 40,500	$ 6,389	14.—	16.—	16.—	13.50	Oct. 10 $ 2.—	9.41	7.94	Sem.	31.12.29	$ 11.480	.. 1
2..	„ 100,000	„ 60,315	„ 21,432	8.—	8.—	6.—	6.—	Jul. 21 $ 2.—	8.14	8.33	„	28. 2.30	„ 118.373	.. 2
1..	$ 152,000	$ 109,075	$ 101,430	4.—	4.50	5.40	3.—	Ene. 22 $ 3.—	10.01	5.45	Sem.	31.12.29	$ 102.664	.. 1
2..	„ 10,000	„ 174,255	„ 4,465	..	..	4.—	4.—	Ago. 11 $ 2.—	5.31	5.33	Anual	31.12.29	„ 45.512	.. 2
3..	„ 380,138	„ 443,581	„ 39.033	10.—	5.—	..	..	.....	.....	.....	Sem.	30. 6.29	„ 52.723	.. 3
4..	„ 250,000	„ 1.752,842	„ 80,329	6.50	6.—	6.—	6.—	Ag. 5 $ 3.—	7.29	8.69	Anual	31.12.29	„ 400.355	.. 4
5..	„ 1.000,000	„ 100,000	„ 2,505	4.—	5.—	5.—	3.—	Jul. 28 $ 3.—	9.19	4.—	Sem.	31.12.29	„ 266.260	.. 5
6..	„ 3.495,252	„ 1.618,458	„ 205,194	2.50	5.25	4.25	2.—	Jul. 29 $ 1.—	9.37	4.78	Anual	31.12.29	„ 2.684.533	.. 6
7..	„ 320,000	„ 410,000	„ 5,008	4.—	8.—	2.—	..	.....	4.20	.....	„	31.12.29	„ 139.741	.. 7
8..	„ 500.000	„ 489,862	„ 78,246	5.—	10.—	2) 20.—	17.—	Jul. 30 $ 10.—	11.68	9.63	Sem.	31.12.29	„ 128.554	.. 8
9..	„ 153,368	„ 86,055	„ 3,630	..	1.—	..	..	.....	.....	.....	„	30. 6.29	„ 15.806	.. 9
10..	„ 281,355	„ 592,106	.....	..	1.—	1.40	0.80	Julio 3 0.80	5.40	2.75	Anual	31.12.28	„ 546.063	.. 10
11..	„ 1.500.000	„ 2.141,723	„ 191,646	20.—	3) 20.—	22.50	25.—	Jul. 30 $12.50	7.67	8.36	Sem.	31.12.29	„ 493.850	.. 11
12..	„ 490,030	„ 827,130	„ 33,925	1.75	2.25	2.50	2.50	Ago. 1.° $1.50	6.09	8.62	Anual	31.12.29	„ 519.118	.. 12
13..	„ 360,551	„ 872,808	„ 209,719	5.—	5 [6596]	6.—	6.—	Jul. 31 $ 3.—	7.47	8.45	Sem.	31.12.29	„ 263.954	.. 13
14..	„ 250,000	„ 1.752,842	„ 80,329	6.50	6.—	6.—	6.—	Ag. 5 $ 3.—	7.29	8.69	Anual	31.12.29	„ 400.355	.. 14
15..	„ 500,000	„ 416,288	„ 203,153	8.—	19.[1489]	14.[8935]	8.—	Oct. 20 $ 2.—	.. ..	10.76	Sem.	31.12.29	„ 385.809	.. 15
16..	„ 320,000	„ 1.516,241	„ 74,087	40.—	40.—	45.—	50.—	Ag. 1 $ 25.—	3.18	9.09	„	31.12.29	„ 319.502	.. 16
17..	.....	„ 1.419,606	.....	..	..	..	..	.....	.....	.....	Anual	31.12.28	„ 78.524	.. 17
18..	„ 200,000	„ 325,000	404,962	15.—	23.[2978]	29.[2552]	4) 5.60	Jul. 24 $ 2.—	4.23	8.—	Sem.	31.12.29	„ 258.312	.. 18
19..	„ 284,000	„ 9,075	„ 18,386	15.—	15.—	15.—	15.—	Ene. 22 $ 15.—	4.73	4.83	„	31.12.29	„ 176.629	.. 19
20..	„ 170,691	„ 167,614	.....	..	..	..	..	.....	.....	.....	Anual	31.12.29	„ 201.367	.. 20
21..	„ 401,049	„ 436,926	7,040	1.60	2.[0638]	2.—	3.50	Jul. 17 $ 1.50	5.78	10.29	„	31.12.29	„ 243.931	.. 21
22..	„ 177,189	„ 322,640	„ 31,115	1.—	2.—	3.—	2.50	Jul. 24 $ 1.50	8.83	7.14	Sem.	31.12.29	„ 264.005	.. 22
23..	„ 590,000	„ 1.877,000	„	2.50	2.50	2.50	1.25	Feb. 21 $ 1.25	5.97	.....	Anual	31.12.29	„ 712.772	.. 23

1)—Pesos de 18 peniques.

2)—Además repartió un dividendo de $ 5.— sobre 3,210 accs. nueva emisión.

3)—En el 1er. semestre de 1928 repartió además un dividendo extraordinario de $ 10.— en acciones de "La Territorial".

4)—Dividendo sobre acciones, nueva emisión.

5)—El Fondo de Reservas Extraordinarias, al 31 de Diciembre de 1929, era de $ 6.889,052.82.

ESQUEMAS DE LOS GRANDES NEGOCIOS CHILENOS.

N.° 7

BANCO

DE A. EDWARDS & CIA.

CONSTITUCION: Sociedad Anónima Chilena, autorizada por Decreto Supremo de 27 de Octubre de 1913.

DIRECTORIO: Presidente: Agustín Edwards; Vice-Presidente: Carlos R. Edwards; Directores: Arturo Lyon Peña, Howard Nation, Carlos García L., David C. Duncan, Juan C. Fischer, Nicanor Señoret y Ricardo E. Searle. Oficina de Valparaíso: Director-Gerente: Nicanor Señoret; Sub-Gerentes: Gustavo Olivares y Jorge Dittborn. Oficina de Santiago: Director-Gerente: Ricardo E. Searle; Sub-Gerentes: Roberto E. Leay y Rafael Prieto.

SEDE SOCIAL: Valparaíso, Calle Prat esquina Urriola. Casilla 62 V. Oficina de Santiago, Huérfanos esquina Bandera. Casilla 131 D.

OBJETO: Efectuar toda clase de operaciones bancarias, de acuerdo con la Ley General de Bancos.

CAPITAL: $ 25.000,000.—

NUMERO DE ACCIONES: 250,000 acciones de $ 100.— cada una, totalmente pagadas.

BALANCES: Semestrales, al 30 de Junio y 31 de Diciembre.

DIVIDENDOS: Semestrales pagaderos en Enero y Julio.

COTIZACIONES: Bolsa de Corredores de Valparaíso y Bolsa de Comercio de Santiago.

	1926	1927	1928	1929	1930 1.er Sem.
Precio Máximo:	$ 200.—	200.—	200.—	187.—	186.—
Precio Mínimo:	180.—	180.—	174.—	175.—	177.—
Precio Medio:	193.—	191.90	184.25	182.85	180.20

DIVIDENDOS: Por año financiero:

	$ 16.—	16.—	16.—	16.—	8.—

PORCENTAJE DIVIDENDOS: sobre Precios Medios:

	8.29%	8.33%	8.68%	8.75%	4.43%

TABLA COMPARATIVA DE LOS RESULTADOS ANUALES:

Ejercicios	Sobrante	Utilidades Líquidas	Reserva	Dividendos	Futuros Div.
1926	$ 37,811.—	$ 4.725,334.—	$ 700,000.—	$ 4.000,000.—	$ 63,145.—
1927	63,145.—	4.154,431.—	150,000.—	4.000,000.—	67,576.—
1928	67,576.—	4.119,538.—	100,000.—	4.000,000.—	87,114.—
1929	87,114.—	4.145,207.—	.....	4.000,000.—	232,321.—
1930 1er. sem.	232,321.—	2.016,728.—	.....	2.000,000.—	249,049.—

FONDOS ACUMULADOS:

Ejercicios	Capital	Reserva Legal	Reservas Adicionales	Total Fondos Acumulados
1926	$ 25.000,000.—	$ 10.000,000.—	$ 7.072,715.—	$ 42.072,715.—
1927	25.000,000.—	10.000,000.—	7.556,157.—	42.556,157.—
1928	25.000,000.—	6.250,000.—	11.383,909.—	42.683,909.—
1929	25.000,000.—	6.250,000.—	11.504,380.—	42.754,380.—
1930 1er. sem.	25.000,000.—	6.250,000.—	11.582.321.—	42.832,321.—

CHARLAS COMERCIALES

INDUSTRIA TABACALERA

En la revista "El Tabaco", que se edita en la Habana, encontramos algunos datos de interés relacionados con la industria tabacalera de Chile, y especialmente con respecto a la industria de Valparaíso.

Del tabaco que Cuba exporta a Chile, cerca del noventa por ciento de su exportación en rama, es adquirido por la Compañía Chilena de Tabacos, cuya gerencia está radicada en esta ciudad.

En este año de 1930, hasta el 15 de Septiembre, Chile le ha comprado a Cuba 268,056 kilos de tabaco en rama y recortes de tabaco, valorados en 349,157 pesos. De esas compras la Compañía Chilena de Tabacos ha absorbido 235,025 kilos, con un valor de 303,907 pesos oro americano.

Las citadas cifras se descomponen como sigue.

Consignatario: Compañía Chilena de Tabacos.—Bultos 4,294; kilos 235,025; valor U.S. 303,907 pesos.

Consignatarios: Otros fabricantes.—Bultos, 618; kilos 33,033 valor U.S. $ 45,250.—

Totales: Bultos, 4,912; kilos, 268,058; valor U.S. $ 349,157.—

Nos place consignar que la "Compañía Chilena de Tabacos", sin reparar en precios, trata siempre de comprar la rama más selecta que se produce en Cuba, y es por eso que sus operaciones las realiza con firmas que por su solvencia y honradez gozan de bien ganado crédito en el mundo tabacalero.

Esta Compañía porteña, que inició sus operaciones hace poco más de 20 años, con un capital de $ 5.000,000.—, tiene hoy entre capital y reservas, cerca de $ 34.000,000.—, sin contar los fondos de castigos de maquinarias que dejan un valor de varios millones de pesos representados en los libros por $ 2,00, y otros castigos sobre instalaciones y material de movilización que, no obstante figurar en sus balances por $ 29.00, representan un valor superior a $ 1.000,000.—

Cómo debemos replantar nuestros viñedos.

Hasta la fecha, son pocos los que se han preocupado de cómo deben plantar o replantar sus viñas. En general, todos replantamos cepas llamadas del país, por ser la planta más rústica y más apropiada a nuestro suelo, pero no se piensa que de un momento a otro nos puede invadir la Filoxera, y entonces pasaría lo que ha pasado en casi todos los países del mundo, ver nuestras viñas acabarse en poco tiempo, y perderse enormes fortunas.

La Filoxera, que es el enemigo más grande de la viña por no haber remedio para combatirlo, lo tenemos ya en Argentina, donde está produciendo sus efectos...

La Filoxera se descubrió, según unos, en Inglaterra y según otros, en Norte América en el año 1863. Al año siguiente aparece en Francia; sin embargo durante cinco años no fué bien conocido, pero después de esa fecha, es decir entre los años 1873 y 1880 es cuando acabó con las viñas de Francia. Más tarde, estragó totalmente los viñedos de Austria, Córcega, Bulgaria, Rumania, Suiza Portugal y parcialmente las de España, Italia, Argelia y California. Las pérdidas ocasionadas por la Filoxera en Francia se calculó en diez mil millones de francos.

La Filoxera ataca la planta de la viña por los brotes y por las raíces, siendo esta última la muerte de la vid.

Se conoce que una viña está atacada por la Filoxera por lo siguiente: el primer año y el segundo de una invasión filoxérica y a veces durante el tercero y cuarto, la vid no suele manifestar su enfermedad más que por un exceso de producción. Pero luego los sarmientos brotan cortos, se ramifican en otros secundarios, casi siempre verdes y la cepa toma la configuración de cogollos de col. Según va profilerando el insecto, se extiende la invasión por el viñedo, en zonas concéntricas a manera de manchas de aceite, cuya depresión vegetativa es menor a medida que dista más del centro en donde las cepas, con las raíces ya comidas por la Filoxera, se arrancan fácilmente del suelo... Se han hecho muchos ensayos para destruir la Filoxera, pero todos muy costosos, y no han dado los resultados deseados. Hasta la fecha, lo único que ha dado resultado es la planta Americana que no es atacada por la Filoxera por tener las raíces muy duras...

Por lo tanto, terminaré recomendando que, como medida preventiva, debemos replantar y plantar nuestros viñedos sobre plantas Americanas.

FERNANDO SEGUY B.

BONOS DEL ESTADO

CARACTERISTICAS Y COTIZACIONES DURANTE LA QUINCENA

Año de emisión	EMPRESTITOS	Interés	Amortización	Autorizado por Ley N.°	Autorizado por Ley Fecha	Monto de la emisión	Año de Vencimiento	Estado de la emisión al 31.12.29	Vencimiento de los Cupones	COTIZACIONES Octubre 21 a Noviembre 3 de 1930 — 21	22	23	24	25	27	28	29	30	31	Nov. 1.°	3
1919/20	Edificación Escolar...	7%	1%	3069	21. 5.916	$ 6.000,000	1947	$ 5.179,000	Jun. 30–Dic. 31	N 84	N 84	N 84	N 84	N 84	N 84	N 84	N 84	N 84	N 84		N 84
1924	Apostadero Naval....	8%	2%	3966	25. 7.923	3.800,000	1946	1.865,000	Jun. 5–Dic. 5	N100	N100	N100	N100	N100	N100	N100	N100	N100	N100		N100
1926	Canalización Mapocho	8%	25%	3814	29.11.921	6.100,000	1931	1.560,000	Jun. 30–Dic. 31	N100	N100	N100	N100	N100	N100	N100	N100	N100	N100		N100
1928	Camino Santiago–San Bernardo	8%	20%	273	24. 2.925	8.150,000	1938	8.150,000	Ene. 1–Jul. 1	N 97	N 97	N 97	V 97½	V 97½	V 97½	V 97½	V 97½	V 97½	V 97½		V 97½
1928	Camino P. Arenas–P. Natales.....	8%	5%	4253	13. 1.928	2.300,000	1940	1.847,000	Abr. 3–Oct. 31	V 99	V 99	V 99	V 99	V 99	V 99	V 99	V 99	V 99	V 99		V 99
1928	Camino San Antonio–Cartagena.....	8%	5%	4309	9. 2.928	730,000	1940	579,000	Abr. 30–Oct. 30	V100	N100	N100	N100	N100	V100	V100	V100	V100	V100		V100
1928	Camino Concepción–Talcahuano.....	7%	3%	4294	8. 2.928	1.900,000	1945	1.783,000	May. 30–Nov. 30	N 87	N 87	N 87	V 87	V 87	V 87	V 87	V 87	V 87	V 87		V 87
1928	Construcción Puentes.	7%	10%	367	18. 3.925	5.000,000	1938	4.250,000	May. 30–Nov. 30	N 90	N 90	N 90	N 90	V 89	V 89	V 89	V 89	V 89	V 89		V 89
1923	Obras Regadío Serie A	8%	2%	2953	9.12.914	5.606,000	1946	4.044,000	Jun. 30–Dic. 31	N100	N100	N100	N100	N100	N100	N100	N100	N100	N100		N100
1925	Obras Regadío Serie B	2%	1%						Abr,30–Oct. 30	N100	N100	N100	N100	N100	N100	N100	N100	N100	N100		N100
1919	Obras Regadío	7%	1%	2953	9.12.914	9 081,000	1949	7.890,000	Jun. 30–Dic. 31	N 84	N 84	N 84	N 84	N 84	N 84	N 84	N 84	N 84	N 84		N 84
1928	Obras Públicas	7%	1%	4303	15. 2.928	25.000,000	1959	24.612,000	Jun. 1–Dic. 1	V 86	V 86	V 86	V 86	V 86	V 86	V 86	V 86	V 86	V 86		V 86
1929	Deuda Interna.....	7%	1%	4303	15. 2.928	50.000,000	1959	49.492,000	May.15–Nov. 15	C 87	C 87	C 87½	V 87½	T 87½	C 87	C 87	V 87	V 87	V 87		V 87

FESTIVO

CARACTERISTICAS Y COTIZACIONES DE BONOS DEL GOBIERNO DE CHILE Y DE LA CAJA DE CREDITO HIPOTECARIO EN NUEVA YORK

GOBIERNO DE CHILE

Año Emisión	Intereses	Amortización	Total de la emisión	En circulación al 31.12.29	Vencimiento	Corte de los Bonos	Fecha de pago de los cupones	COTIZACIONES Octubre 28
			Dollars	Dollars		Dollars		Dollars
1922	7 %	2 %	18.000,000	15.888,000	1942	$ 1,000 y 500	1.° Marzo— 1.° Nov.	98
1926	6 %	1 %	42.500,000	41.013,500	1960	$ 1,000 y 500	1.° Abril — 1.° Octubre	86
1927	6 %	1 %	27.500,000	26.708,000	1961	$ 1,000 y 500	1.° Feb. — 1.° Agosto	.....
1928	6 %	1 %	11.198,050	10.963,662	1961	$ 1,000 y 500	1.° Enero — 1.° Julio	.....
1928	6 %	1 %	16.000,000	15.838,000	1961	$ 1,000 y 500	1.° Marzo— 1.° Sept.	.....
1929	6 %	1 %	10.000,000	9.950,000	1962	$ 1,000 y 500	1.° Marzo— 1.° Sept.	.....

CAJA DE CREDITO HIPOTECARIO

1925	6½ %	0,964 % 32 años	20.000,000	19.010,500	1957	$ 1,000 y 500	30 Junio — 31 Dic.	89½
1926	6¾ %	¾% 35 años	20.000,000	19.039,500	1961	$ 1,000 y 500	30 Junio — 31 Dic.	91¼
1928	6 %	1 %	20.000,000	19.691,000	1961	$ 1,000 y 500	30 Abril — 31 Oct.	.....
1929	6 %	1 %	20.000,000	19.900,000	1962	$ 1,000 y 500	1.° Marzo— 1.° Nov.	.....

CARACTERISTICAS Y COTIZACIONES DE BONOS HIPOTECARIOS Y MUNICIPALES

BONOS	Interés	Amortización	Fecha de pago de los cupones	Valor de los Bonos en Circulación al 31-7-30	OCTUBRE 21 A NOVIEMBRE 3 DE 1930												
					21	22	23	24	25	27	28	29	30	31	Nov. 1.º	3	T/M 1929
HIPOTECARIOS																	
Caja de Crédito Hipotecario..	8%	½%	30 M. y 30 S.	$ 56.825,000	V 97	V 97	V 96	V 95	V 94¾	V 94¾	V 94	N 92	N 92	T 94		V 94	100.55
	8%	1%	30 J. y 31 D.	74.434,800	V 96¼	V 96¼	V 95¾	V 95	V 95	V 95	V 92½	C 91	C 91	V 94		V 93½	100.63
	7%	1%	15 E. y 15 J.	59.443,400	N 84½	N 81	N 80	N 80	N 80	N 80	C 79	N 79	N 79	N 80		N 80	95.40
	6%	1%	30 A. y 31 O.	10.103,700	N 78	N 78	N 78	N 78	N 78	N 78	V 78	N 78	N 78	C 78		C 78	89.54
	7%	½%	.....	509.213,500	C 80	N 79	N 78	V 77	V 77	V 77	C 76½	C 77¼	C 77	C 80		T 81	94.37
Banco Hipotecario de Chile...	8%	1%	31 M. y 39 S.	204.196,500	C 89	C 89	V 88½	N 88	V 88	V 88	V 87	N 86	C 86½	C 88		N 89	100.61
	7%	1%	31 M. v 30 S.	118.223,500	N 77	N 77	N 77	N 76	V 75	C 75	C 75	C 75	V 76	N 76¾		C 76½	94.10
Banco Hipotecario Valparaíso.	8%	1%	30 J. y 31 D.	34.076,000	T 90	N 90	N 90	V 90	V 90	V 90	V 90	V 90	V 90	V 90		V 90	100.41
	7%	1%	30 J. y 31 D.	449,000	C 88	C 88	C 88	C 88	C 88	C 88	C 88	C 88	C 88	C 88		C 88	96.44
MUNICIPALES				En circulación 31-12-29													
Municipalidad de Valparaíso..	8%	2¼%	1.º M. y 1.º S.	2.088,500	N 97½	N 97½	N 97½	N 97½	N 97½	N 97½	N 97½	N 97½	N 97½	N 97½		N 97½	99.72
	7%	3%	1.º M. y 1.º S.	650,600	N 94	N 94	N 94	N 94	N 94	N 94	N 94	N 94	N 94	N 94		N 94	93.07
Municipalidad de Viña del Mar.	8%	1%	1.º E. y 1.º J.	1.500,400	N 94½	N 94½	V 94½	V 94½	V 94½	V 94½	V 94½	V 94½	V 94½	V 94½		V 94½	97.92
VARIOS																	
Avda. España (Camino Plano)..	8%	1%	1.º E. y 1.º J.	5.220,000	N 94	N 94	N 94	N 94	N 94	N 94	N 94	N 94	N 94	N 94		N 94	00.01

FESTIVO

ESTADO DE LA EMISION DE BONOS HIPOTECARIOS AL 30 DE SEPTIEMBRE DE 1930.

CAJA DE CREDITO HIPOTECARIO

Series Int.	Series Amor.	Plazo	Saldos en 31 Agosto 1930	Emitidos en Sept. 1930	Amortizados en Sept. 1930	Saldos en 30 Septbre. 1930
		Años	$	$	$	$
8%	½%	36½	56.261,500	.....	697,000	55.584,500
8%	1%	28½	74.150,100	.....	66,300	74.083,800
7%	½%	30½	520.443,000	9.321,000	1.092,000	528.672,000
7%	1%	22	59.392,600	.....	163,100	59.229,500
6%	1%	33	10.174,700	100,000	165,500	10,109.200
5%	1%	36½	4.411,000	.....	42,000	4.369,000
5%	2%	25½	3.992,700	.....	61,000	3.931,700
TOTALES..			$ 728.845,600	$ 9.421,000	$ 2.286,900	$ 735.979,700

BANCO HIPOTECARIO—VALPARAISO

Series Int.	Series Amor.	Plazo	Saldos en 31 Agosto 1930	Emitidos en Sept. 1930	Amortizados en Sept. 1930	Saldos en 30 Septbre. 1930
		Años	$	$	$	$
8%	1%	28½	35.170,000	1.509,000	7,000	36.672,000
8%	2%	21	2.402,000	.....	.....	2.402,000
7%	1%	30½	449,000	.....	.....	449,000
	..	..	.....	.....	.....	.....
TOTALES..			$ 38.021,000	$ 1.509,000	$ 7,000	$ 39.523,000

BANCO HIPOTECARIO DE CHILE

Series Int.	Series Amor.	Plazo	Saldos en 31 Agosto 1930	Emitidos en Sept. 1930	Amortizados en Sept. 1930	Saldos en 30 Septbre. 1930
		Años	$	$	$	$
8%	1%	28½	203.625,000	.....	2.696,000	200.929'000
7%	1%	21	120.360,500	1.175,000	1.658,500	119.877,000
8%	2%	25	616,900	.....	81,000	535,900
7%	2%	25	1.667,000	.....	291,000	1.376,000
6%	2%		210,000	.....	19,000	191,000
8%	H.N.1%		1.903,000	.....	.....	1.903,000
.....	.....	.....	$ 328.382,400	$ 1.175,000	$ 4.745,500	$ 324.811,900

H. N.) Emisión del Banco Hipotecario Nacional.

BANCO CENTRAL DE CHILE

Tabla que contiene las cifras más importantes de los balances semanales.

ACTIVO	En millones de pesos				PASIVO	En millones de pesos			
	Oct. 3	Oct. 10	Oct. 17	Oct. 24		Oct. 3	Oct. 10	Oct. 17	Oct. 24
Caja en oro.....	61.6	61.6	61.6	61.6	Billetes del Banco..	321.4	308.3	295.7	298.4
Depósitos a la vista en el exterior	210.8	201.6	199.7	194.3	Depósitos de Bancos.....	67.7	57.9	58.4	43.3
Depósitos a plazo en el exterior.....	149.8	149.8	149.8	149.8	Depósitos del Gobierno en moneda chilena.	0.5	0.5	3.6	8.8
Oro dep. en el exterior por cta. del Fisco.....	62.8	58.2	54.8	54.7	Depósitos del Gobierno en moneda extranjera	62.8	58.2	54.8	54.7
Redescuentos a Bancos.....	36.8	26.8	29.2	23.8	Depósitos de Reparticiones del Gobierno	1.8	1.8	1.8	1.7
Descuentos al público	7.4	7.9	8.0	8.5	Depósitos del público	2.1	1.9	2.1	1.8
Bonos Fiscales.....	28.5	28.5	28.5	28.5	Capital.....	90.8	90.8	90.8	90.8
Bienes Raíces.....	12.6	12.6	12.6	12.6	Reservas	23.6	23.6	23.6	23.6
Porcentaje					**Porcentaje**				
Reserva Legal contra Billetes y Depósitos.....	66.55%	67.03%	65.72%	66.11%	Reserva Legal considerando el oro depositado a plazo en el exterior....	104.57%	107.40%	107.05%	103.36%

Tasas de Descuentos:—Para Bancos accionistas: 7 %; para el público: 8 %; para el Instituto de Crédito Industrial: 7–½ %.

ESTAÑO

Cable de los Srs. Henry Bath & Son Ltd.

Londres, 3 de Noviembre de 1930.

Entradas Octubre	9,644
Entregas.....	10,612
Existencias visibles	39,169

La disminución de existencias visibles queda contrarrestada por el aumento de 1.600 toneladas de arrastre del Este. Además se cree que las entregas en Estados Unidos de 7.580 toneladas exceden en mucho el consumo actual de ese país. Expectativas pobres.

MOVIMIENTO DE SALITRE EN SEPTIEMBRE DE 1930.

(Según datos oficiales de la Asociación de Productores de Salitre de Chile).

COMPAÑIAS	Existencia al 31/8/30	Elaborado en Septiembre	Exportado en Septiembre	Existencia al 30/9/30
	EN TONELADAS METRICAS			
Agua Santa	58.785	4.748	1.727	61.806
Aguas Blancas	12.830	.....	2.160	10.670
Alianza	132.257	9.585	1.080	140.762
Angela	21.843	2.670	.....	24.513
Anglo-Chilean	179.909	41.578	24.293	197.194
Anita	29.856	2.250	508	31.598
Astoreca	39.869	4.177	686	43.360
Astoreca y Urruticoechea	39.329	3.220	.....	42.549
Asturias	9.670	.....	.....	9.670
Aurrerá	9.589	.....	.....	9.589
Chilena	12.453	.....	2.011	10.442
Cicarelli, M.	3.469	.....	.....	3.469
Societé Nitratiere du Condor.	13.924	1.790	2.049	13.665
Cota y Bonasort	20.773	.....	1.397	19.376
Granja	23.432	.....	1.524	21.908
Iberia	16.995	.....	.....	16.995
Junín	47.385	1.248	4.115	44.518
Keryma	16.678	1.490	.....	18.168
Lagunas Nitrate Co.	4.786	.....	.....	4.786
Lagunas Syndicate	887	.....	459	428
Lautaro	503.340	39.517	17.030	525.827
Liverpool	84.943	9.690	2.809	91.824
Loa	78.249	.....	508	77.741
Marincovic Hnos.	1.887	.....	.....	1.887
Moro, L. J.	65	.....	.....	65
New Paccha & Jazpampa	4.378	.....	.....	4.378
Nueva Tamarugal	67.273	.....	.....	67.273
Nueva Castilla	30.922	2.400	4.410	28.912
Pan de Azúcar	25.097	2.982	.....	28.079
Renacimiento	4.984	.....	.....	4.984
Rosario	36.130	2.590	12	38.708
Sabioncello, S.	27.439	8.935	326	36.048
Taltal	81.467	8.720	.....	90.187
Cía. Com. y Sal. de Tarapacá	70.273	8.118	691	77.700
Tarapacá y Tocopilla	96.221	12.541	1.240	107.522
Tocopilla	144.298	13.218	8.930	148.586
Sal. Vuskovic	941	.....	.....	941
De la Fuente, Gajo y Cía.	1.340	.....	1.174	166
Totales	1.953.966	181.467	79.139	2.056.294
Totales en Julio	.....	**202.466**	**66.048**	.....

Oficinas elaborando en Agosto 32

Oficinas elaborando en Septiembre 32

COTIZACION DEL CAMBIO SOBRE LONDRES A 90 DIAS VISTA

Octubre 21 a Novbre. 3 de 1930		21	22	23	24	25	27	28	29	30	31	Novbre. 1.°	3
En la 1.ª Rueda	Vend.	39.96	39.97	39.96	39.96	39.96	39.96	39.97	39.97	39.97	39.97	FESTIVO	39.97
	Comp.	39.95	39.95	39.95	39.95	39.95	39.95	39.96	39.96	39.96	39.96		39.96
En la 2.ª Rueda	Vend.	39.96	39.96	39.96	39.96	.....	39.96	39.97	39.97	39.97	39.97		39.97
	Comp.	39.95	39.95	39.95	39.95	.....	39.95	39.96	39.96	39.96	39.96		39.96
En el cierre....	Vend	39.97	39.96	39.96	39.96	39.96	39.96	39.97	39.97	39.97	39.97		39.97
	Comp.	39.95	39.95	39.95	39.95	39.95	39.95	39.96	39.96	39.96	39.96		39.96

CAMBIO SOBRE OTRAS PLAZAS

Octubre 21 a Novbre. 3 de 1930	21	22	23	24	25	27	28	29	30	31	Novbre. 1.°	3
Argentina (1 Nacional)...	2.97.—	284.:—	2.83.—	2.83.—	2.82.¼	2.82.½	2.82.½	2.83.½	2.83.½	2.83.½	FESTIVO	2.83.—
Alemania (1 Marco).....	1.97.¼	1.97.¼	1.97.½	1.97.½	1.97.¼	1.97.—	1.97.—	1.97.—	1.97.—	1.97.—		1.97.—
Bélgica (1 Belga).....	1.15.½	1.15.5	1.15.5	1.15.5	1.15.½	1.15.½	1.15.½	1.15.½	1.15.½	1.15.½		1.15.½
España (1 Peseta).....	0.86.½	0.86.¼	0.87.½	0.87.½	0.87.¼	0.90.¼	0.90.½	0.93.—	0.93.—	0.93.—		0.93.—
Estados Unidos (1 Dollar).	8.27.—	8.27.—	8.27.—	8.27.—	8.27.—	8.27.—	8.27.—	8.27.—	8.27.—	8.27.—		8.27.—
Francia (1 Franco).....	0.32.4	0.32.4	0.32.4	0.32.4	0.32.4	0.32.4	0.32.4	0.32.4	0.32.4	0.32.4		0.32.4
Holanda (1 Florín).....	3.33.3	3.33.5	3.33.½	3.33.½	3.33.2	3.33.2	3.33.¼	3.33.½	3.33.½	3.33.½		3.33.½
Italia (1 Lira)	0.43.3	0.43.3	0.43.3	0.43.3	0.43.3	0.43.3	0.43.3	0.43.3	0.43.3	0.43.3		0.43.3
Suiza (1 Franco)	1.60.6	1.60.6	1.60.7	1.60.7	1.60.7	1.60.6	1.60.6	1.60.6	1.60.6	1.60.6		1.60.6

UN PESO CHILENO VALE: Seis peniques (6d.)—$ 0.35 Nacional Argentino—0.510 Marco oro— 0.869 Belga 1.10 Peseta — $ U. S. 0.1219 — 3.115 Franco Francés — 0.301 Florín — 2.32 Lira — 0.626 Franco-Suizo.

COTIZACIONES DE METALES

...ubre 21 a Novbre. 3 de 1930		21	22	23	24	27	28	29	30	31	3
Estaño..	al Cont.....	118.3/8	119.—	115.¾	116.¾	117.½	118.7/8	118.3/8	118.¾	118.1/8	113.7/8
	a Plazo.....	120.—	120.½	117.½	118.¼	119.—	120.¼	119.7/8	120.¼	119.½	115.¼
Cobre ..	al Cont.....	43.7/16	42.11/16	41.¾	41.3/8	41.5/8	41.15/16	43.—	43.5/8	44.—	43.11/16
	a Plazo	43.5/16	42.5/8	41.13/16	41.5/16	41.5/8	41.13/16	42.13/16	43.3/8	44.—	43.½
Plata ...	al Cont	16.9/16	16.5/8	16.½	16.3/8	16.7/16	16.7/16	16.½	16.½	16.½	16.9/16
	a Plazo	16.9/16	16.5/8	16.½	16.3/8	16.7/16	16.7/16	16.½	16.½	16.½	16.9/16

El billete chileno es canjeable por Oro o por Letras sobre Londres o Nueva York a la vista pagables en Oro.—(Gold Exchange Standard.)

PRECIOS MAXIMO, MINIMO Y MEDIO MENSUAL DE LOS METALES DURANTE EL AÑO 1930 Y TERMINOS MEDIOS DE LOS AÑOS 1928-1929.

1930		ESTAÑO		COBRE		PLATA	
		CONTADO	PLAZO	CONTADO	PLAZO	CONTADO	PLAZO
Enero	Máximo.....	£ 180. 1/2	183. 3/4	£ 72. 1/8	£ 70. —	d. 21. 5/8	21. 7/16
	Mínimo.....	£ 170. 7/8	174. —	£ 69. 3/4	£ 68.1/8	d. 20. 5/16	20. 1/8
	Medio.....	£ 175.15/32	178. 11/16	£ 71. 15/32	£ 68.15/16	d. 20. 15/16	20.23/32
Febrero	Máximo	£ 176. 7/8	179. 7/8	£ 74. 3/4	£ 69. 7/8	d. 20. 7/16	20. 1/4
	Mínimo.....	£ 168. --	170. 1/2	£ 69. —	£ 68. —	d. 19. 11/16	19. 9/16
	Medio.....	£ 173. 3/4	176. 21/32	£ 71. 7/16	£ 68. 7/8	d. 20.1/32	19.29/32
Marzo	Máximo.....	£ 170. 1/2	172. 1/8	£ 71. 5/8	£ 68. 3/8	d. 20. —	19. 13/16
	Mínimo.....	£ 159. 1/4	161. 1/2	£ 67.3/8	£ 66. 5/8	d. 18. 5/8	18. 1/2
	Medio	£ 164.27/32	166.31/32	£ 69. 3/16	£ 67.19/32	d. 19. 3/32	19. 1/16
Abril	Máximo.....	£ 167. 3/8	169. 1/2	£ 70. 1/4	£ 68. 11/16	d. 19. 13/16	19. 11/16
	Mínimo.....	£ 153. —	155. —	£ 50. 3/8	£ 49. 3/4	d. 19. 3/16	19. 1/16
	Medio	£ 162. 19/32	164. 11/16	£ 62. 3/32	£ 61. 5/32	d. 19. 17/32	19. 15/32
Mayo	Máximo	£ 151. 1/2	153. 1/2	£ 57. 7/8	£ 57. 3/4	d. 19. 5/8	19. 9/16
	Mínimo	£ 140. 5/8	142. 5/8	£ 48. 3/8	£ 48. 1/8	d. 17. 7/16	17. 1/4
	Medio.....	£ 144. 23/32	146. 23/32	£ 53. 5/32	£ 53. 1/64	d. 18. 31/32	18. 7/8
Junio	Máximo	£ 139. 1/2	141. 1/2	£ 53. 3/4	£ 53. 3/4	d. 17. 7/16	17. 5/16
	Mínimo.....	£ 132. 1/2	135. —	£ 46. 7/8	£ 47. 1/8	d. 15. 7/16	15. 1/4
	Medio.....	£ 136. 5/16	138. 7/8	£ 50. 1/32	£ 50. 5/32	d. 16. 1/8	15. 15/16
Julio	Máximo	£ 136. 7/8	138. 3/4	£ 50. —	£ 49. 9/16	d. 16. 7/16	16. 5/16
	Mínimo.....	£ 130. 1/4	132. 1/8	£ 47. 3/16	£ 47. 1/8	d. 15. 9/16	15. 7/16
	Medio	£ 134.21/32	136. 1/4	£ 48. 9/32	£ 48. —	d. 15.29/32	15. 13/16
Agosto	Máximo.....	£ 136. 7/8	138. 5/8	£ 48. 3/4	£ 48. 3/4	d. 16. 7/8	16. 7/8
	Mínimo.....	£ 132. 3/4	134. 3/8	£ 46.13/16	£ 46.15/16	d. 15. 7/8	15.13/16
	Medio.....	£ 134.31/32	136.21/32	£ 47.17/32	£ 47.19/32	d. 16. 1/4	16. 7/32
Septbre.	Máximo	£ 134. 1/2	136. 3/8	£ 47.11/16	£ 47.13/16	d. 17. —	17. —
	Mínimo.....	£ 125. 1/4	126. 3/4	£ 43. 3/8	£ 43. 3/8	d. 16. 5/16	16. 5/16
	Medio	£ 132. 5/8	134.9/32	£ 46. 1/4	£ 46.5/16	d. 16.23/32	16.23/32
Octubre	Máximo	£ 125. —	126. 3/8	£ 44. 5/8	£ 44. 9/16	d. 16.13/16	16.13/16
	Mínimo,.....	£ 109. 1/4	110. 3/4	£ 41. 3/8	£ 41. 5/16	d. 16. 3/8	16. 3/8
	Medio.....	£ 117. 7/16	118.15/16	£ 43. 1/32	£ 43. —	d. 16.17/32	16.17/32
T/M 1928.....		£ 227. 1/8	225.11/16	£ 63.23/32	£ 63.27/32	d. 26. 3/4	26.23/32
T/M 1929.....		£ 203.15/16	206.11/32	£ 75.11/32	£ 75.1/8	d. 24. 15/32	24.17/32

Productos nacionales de reconocida calidad

Son los fósforos
"VOLCAN" "URBION" "FUMADORES"

FABRICA DE PAPEL

Papel de Estraza, Papeles para envolver, Cartones.

&

FABRICA DE CLAVOS

Clavos y Grampas de Alambre.

TALLERES GRAFICOS para toda clase de trabajos de Litografía y Encuadernación

PRODUCTOS de la

Compañía Chilena de Fósforos

Fábricas y Oficina General: TALCA

Abreviaturas:
T=tonelada
Q=quintal español

PRODUCCION DE LAS COMPAÑIAS MINERAS

Abreviaturas:
K=kilo
O=onza

			Total 1928	Total 1929	1930 Enero	Febrero	Marzo	Abril	Mayo	Junio	Julio	Agosto	Sepbre.	Octbre.	Novbre.	Dicbre.	Total producciones avisadas
Araca	Barrilla estaño	T.	2.621	3.171	265	241	215	210	200	215	216	183	228	.....	.....	.....	1.973
Cerro Grande	Barrilla estaño	Q.	13.820	14.020	2.036	2.001	2.124	2.105	1.821	1.532	1.762	1.625	1.756	1.244	.....	.....	18.006
Colquiri	„ „	„	12.484	11.396	520	915	591	195	217	330	.....	.....	.....	.....	.....	.....	2.768
Condoriaco	Plata	K.	2.691	3.330	.....	.....	.....	.....	.....	.....	.....	.....	.....	.....	.....	.....	.....
	Oro	„	42. 63	27. 40	.....	.....	.....	.....	.....	.....	.....	.....	.....	.....	.....	.....	.....
Disputada	Conc. de Cobre	T.	21.539	23.320	1.719	1.715	2.205	1.802	903	1.243	1.235	1.229	.....	.....	.....	.....	9.588
Gatico	Cobre	„	3.204	3.224	318	234	300	240	305	305	300	201	203	.....	.....	.....	2.406
Guanaco	Metales 21 %	K.	366.952	91.900	(1)	(1)	(1)	(1)	(1)	(1)	.....	.....	.....	.....	.....	.....	.....
Lebu	½Carbón	T.	1.809	.....	.....	.....	.....	.....	.....	.....	.....	.....	.....	.....	.....	.....	.....
Min. e Industrial	„	„	779.139	847.629	73.101	73.101	73.102	73.863	73.863	73.865	.....	.....	.....	.....	.....	.....	440.896
Monserrat	Estaño	„	.....	.....	98	83	75	78	.....	.....	.....	.....	.....	.....	.....	.....	334
Morococala	Barrilla estaño	Q.	39.803	45.068	4.156	4.572	4.058	4.476	3.915	3.757	4.213	3.225	3.713	.....	.....	.....	36.085
Ocuri	„ „	„	11.000	10.005	655	600	570	690	420	580	550	470	530	610	.....	.....	6.725
Oploca	„ „	„	103.510	112.770	8.690	8.250	8.820	7.370	7.370	7.370	7.260	7.488	7.370	.....	.....	.....	69.980
Oruro	Barrilla „	T.	1.600	1.475	120	140	120	150	150	165	209	210	230	.....	.....	.....	1.475
	Plata	K.	13.630	14.788	1.296	1.249	898	1.192	1.190	1.075	1.064	822	986	.....	.....	.....	9.776
Patiño 1.ª Quincena	Estaño fino	T.			749	801	622	831	834	600	640	578	651	652	.....	.....	
2.ª Quincena	Estaño fino	„	17.089	21.260	951	777	983	798	718	710	710	751	680	.....	.....	.....	14.036
Poderosa Mining Co.	Conc. de Cobre	„	12.575	14.263	990	784	804	843	784	784	784	588	588	.....	.....	.....	6.949
Schwager	Carbón	„	418.530	477.962	41.803	36.516	23.316	34.904	31.708	39.337	41.399	41.625	35.024	.....	.....	.....	325.632
Tocopilla	Metales cobre	„	31.603	32.252	2.535	2.320	2.570	2.161	2.319	2.057	2.050	1.731	1.865	.....	.....	.....	19.608

Observaciones.—1) Producción paralizada por construcción de una nueva planta.

THE LAUTARO NITRATE COMPANY LTD.

COTIZACIONES DE LONDRES

Octubre 21 de 1930	£	2.7/8
„ 22 „ „	„	2.7/8
„ 23 „ „	„	2.7/8
„ 24 „ „	„	2.15/16
„ 27 „ „	„	2.15/16
„ 28 „ „	„	2.15/16
„ 29 „ „	„	2.15/16
„ 30 „ „	„	2.15/16
„ 31 „ „	„	2.15/16
Novbre. 3 „ „	„	2.15/16

PATIÑO MINES & ENTERPRISES CONS. (INC.)

COTIZACION DE NUEVA YORK

Fecha	Comprador	Vendedor
Oct. 21 de 1930	$ U/S. 11.3/8	$ U/S. 11.3/4
„ 22 „ „	„ „ 11.	„ „ 11.1/2
„ 23 „ „	„ „ 11.	„ „ 11.1/2
„ 24 „ „	„ „ 10.3/4	„ „ 11.1/4
„ 27 „ „	„ „ 11.1/2	„ „ 11.7/8
„ 28 „ „	„ „ 11.1/4	„ „ 11.7/8
„ 29 „ „	„ „ 11.5/8	„ „ 12.1/4
„ 30 „ „	„ „ 11.5/8	„ „ 11.7/8
„ 31 „ „	„ „ 11.7/8	„ „ 12.—
Novbre. 3 „ „	„ „ 11.1/4	„ „ 11.1/2

THE LAUTARO NITRATE CORPORATION

(DELAWARE)

COTIZACIONES DE LONDRES

Oct. 21 de 1930	U. S. $ 4.3/4
„ 22 „ „	„ „ „ 4.1/2
„ 23 „ „	„ „ „ 4.3/4
„ 24 „ „	„ „ „ 4.3/4
„ 27 „ „	„ „ „ 4.3/4
„ 28 „ „	„ „ „ 4.3/4
„ 29 „ „	„ „ „ 5.—
„ 30 „ „	„ „ „ 4.7/8
„ 31 „ „	„ „ „ 5.—
Novbre. 3 „ „	„ „ „ 4.7/8

SOCIEDADES ANONIMAS

Avisos publicados durante la quincena.

CITACIONES A JUNTAS DE ACCIONISTAS

Cías. Salitreras.

Cía. Salitrera de Tocopilla.....	Noviembre 28 2 P. M.	Sus oficinas Prat 846, Valparaíso.

CIERRE DE REGISTROS

Cías. Industriales y Varias.

Soc. Austral de Electricidad.....	Desde el 31 de Octubre	al 10 de Noviembre inclusive.

DIVIDENDOS ANUNCIADOS EN LA QUINCENA

Cías. Industriales y Varias.

Cía. Transportes Unidos.....	Octubre 21	$ 1.10	Sus oficinas Santiago.
Cía. Manufacturera de Papeles y Cartones. Acciones Serie A.	„ 28	3.50	Banco de Chile.
Soc. Austral de Electricidad.....	Novbre. 10	0.60	Sus oficinas Santiago.

DIVIDENDOS REPARTIDOS EN MONEDA CORRIENTE

Fecha	COMPAÑIAS	Número de acciones	Dividendo por Acción	TOTAL del Dividendo
1930	**Cías. de Seguros**			
Oct. 28	Cía. de Seguros La Chilena Consolidada.....	500.000	$ 1.—	$ 500.000.—
	Cías. Industriales y Varias.			
„ 21	Cía. de Transportes Unidos.....	15.000	1.10	16.500.—
„ 28	Cía. Manufacturera de Papeles y Cartones -Serie A.-	100.000	3.50	300.500.—
„ 28	Cía. Chilena de Tabacos.....	500.000	2.50 neto	1.250.000.—
„ 30	Cía. de Refinería de Azúcar de Viña del Mar....	1.745.000	1.25	2.181.250.—
				$ 4.297.750.—

EL BUEN FUMADOR

PREFIERE LAS MARCAS MAS ACREDITADAS POR SU BUENA CALIDAD:

"CABAÑAS"

Especiales $ 2.—

Corrientes $ 1.60

"HABANEROS"

$ 1.—

"MONARCH"

Corcho y Ambré

$ 1.20

"REINA VICTORIA"

Selectos $ 0.80

XXXX $ 0.60

Productos de la

CIA. CHILENA DE TABACOS

DIRECCIONES DE ACCIONISTAS

DE LA

BOLSA DE CORREDORES DE VALPARAISO

BOLSA DE CORREDORES
VALPARAISO
Oficina: Edificio de la Bolsa
4.º Piso
Teléfono Inglés 2395 Auto
Casilla 825

H. J. TANNER y Cía.

BOLSA DE COMERCIO
SANTIAGO
Oficina: Calle La Bolsa, 88
Teléfono Inglés 83604
,, Nacional 60
Casilla 2394

Se encargan de la Compra-Venta de

Acciones, Bonos y Letras de Cambio

CONTRATACION DE PRESTAMOS HIPOTECARIOS Y CONVERSION
DE DEUDAS, CANCELACION DE HIPOTECAS, Etc., Etc.
INVERSIONES EN EL EXTRANJERO, Etc.

Telegramas: TANNER BOLSA :: Cables: "TANCAR" :: Códigos: Peterson Bentley

DAVIES Y CUMBER
EDIFICIO BANCO ANGLO-SUD AMER. LTDO.
4.º Piso, Oficina 5 - Casilla 218.

LOPEZ Y ANDUEZA
EDIFICIO BOLSA DE CORREDORES
2.º Piso, Oficina 26 - Teléfono 2710 - Casilla 400.

JULIO DITTRICH
Casilla 348.

MEDLAM & Cía.
EDIFICIO BANCO ANGLO-SUD AMER. LTDO.
4.º Piso, Oficina 4 - Teléfono 3317 - Casilla 3653.

HAMBROOK & Cía.
EDIFICIO BOLSA DE CORREDORES
Oficina 12 - Teléfono 4930 - Casilla 152.

PETRINOVIC Y COLLOVICH
PRAT, 261
Teléfono 3682 Casilla 1357.

FEDERICO HOFFMANN F.
EDIFICIO CAJA NACIONAL DE AHORROS
Oficina 72 (7.º Piso).

ALFREDO POLANCO G.
PRAT, 173.
5.º Piso, Oficina 59 - Teléfono 2542 - Casilla 671.

HOWARD HERMANOS
EDIFICIO BOLSA DE CORREDORES
2.º Piso - Teléfono 2466 - Casilla 535.

SOFFIA y Cía.
EDIFICIO BOLSA DE CORREDORES
3.er Piso, Oficina 43 - Casilla 1356.

J. E. LIND
EDIFICIO BOLSA DE CORREDORES
Oficina 39 A. 3.er Piso. Casilla 382.

ALBERTO J. WALLS
EDIFICIO BOLSA DE CORREDORES
Oficina 45 3.er Piso Casilla 1375.

BANCO GERMANICO
DE LA AMERICA DEL SUD

VALPARAISO
Calle Prat N.° 238

Dirección Telegráfica:
"SUDAMERO"

SANTIAGO
Calle Huérfanos, 837

Casa Matriz: Deutsch-Südamerikanische Bank A. G., Berlín W. 8.

Fundado por:
DRESDNER BANK, BERLIN,
y DARMSTÄDTER UND
NATIONAL BANK, BERLIN.

SUCURSALES:
Hamburgo. Madrid, Méjico, Río de Janeiro, Sao Paulo, Santos, Buenos Aires, Asunción, Santiago de Chile, Valparaíso.

El Banco se encarga de toda clase de operaciones bancarias y tiene corresponsales en las principales plazas del mundo.

SERVICIO ESPECIAL PARA CAMBIO DE MONEDAS

Sobre INVERSIONES EN CHILE, informaciones periódicas a disposición del cliente.

Abona en SECCION CAJA DE AHORROS el 6% anual y hasta el 5% sobre monedas extranjeras.

COMPAÑIA SUD-AMERICANA DE VAPORES
FUNDADA EN 1872

MANTIENE LOS SIGUIENTES SERVICIOS:

A LA
HABANA Y NUEVA YORK

Próximas salidas:

"TENO"	Nov.	15
"ACONCAGUA"	Dic.	13
"TENO"	Enero	10
"ACONCAGUA"	Febrero	7

AL
PERU Y GUAYAQUIL

Próximas salidas:

"AYSEN"	Nov.	6
"PALENA"	„	13
"BIO-BIO"	„	20
"MAPOCHO" ...	„	27

OFICINA DE LA COMPAÑIA:
Blanco, 895
VALPARAISO

BABURIZZA, PETRINOVIC y Cía.

VALPARAISO - SANTIAGO - ANTOFAGASTA

Importadores y Exportadores

Agentes Generales para Chile del LLOYD YUGOSLAVO

Carbón West Hartley, Coke y para Fragua,
Maquinarias y Herramientas para Oficinas
Salitreras y Minas.

Agentes Exclusivos para Chile
— DE —

Norwegian Explosives Industries Ltd., Oslo

The International Goodrich Corporation.

Orenstein & Koppel.

Worthington Pump & Machinery Corporation.

Viña Concha y Toro.

Oficina en Londres: BABURIZZA & Co. Ltd.,
54, LEADENHALL Street, E. C. 3.

Compañía Carbonífera y de Fundición Schwager

CARBON DE SUS MINAS DE PUCHOCO - CORONEL
CALORIAS 7,500
Vendedores de Carbón Schwager:

Arica: Señores Barber & Zalles, Casilla 115.
Iquique: Señores Duncan, Fox & Cía.
Mejillones: Señores Gibbs & Cía.
Antofagasta: Señores Duncan, Fox & Cía.
Tocopilla: Señores Baburizza, Lukinovic & Cía.
Chañaral: Señores Sheriff Hnos.
Taltal: Cía. Salitrera de Taltal.
Coquimbo: Señor J. J. Mac-Auliffe.
Valparaíso: Cía. Carbonífera y de Fundición Schwager, Calle Prat N.° 178.
Santiago: Cía. Carbon. y de Fund. Schwager, Edificio de la Mutual de la Armada y Ejército, Calle Nueva York esq. de La Bolsa. Teléfono 5942, Casilla 3030.
San Antonio: Cía Carbonífera y de Fundición Schwager.
Concepción: Señores Ignacio Ibieta & Cía. Calle O'Higgins 776, Teléfono 77.
Coronel: Cía. Carbonífera y de Fundición Schwager.
Liverpool: Señores Duncan, Fox & Cía. Cunard Building
Londres: Señores Duncan, Fox & Cía. 29, Great S. Helens.

Vendedor al Detalle: Señor David Luco H., Calle Blanco N.° 889. Teléfono 3387 Auto.

ANALISIS DE CARBON SCHWAGER:

Calorías	7,562.	Carbono	52.90 %
Coke	57.50 %	Mat. Volátil	39.35 %
Azufre	1.03 %	Cenizas	4.60 %
		Agua	2.15 %

ALGUNOS CONSUMIDORES IMPORTANTES DE CARBON SCHWAGER:

Armada Nacional, Ferrocarriles del Estado, Compañía de Gas de Valparaíso, Santiago y Concepción, Soc. Anón. Comercial Braun & Blanchard, Sociedad Anónima Ganadera y Comercial Menendez Behety, The Pacific Steam Navigation Company, The Nautilus S. S. Co. Ltd. (Gulf Line) Cía. Alemana de Vapores Kosmos, Hamburg-Amerika Linie, Lautaro Nitrate Co. y S. Pearson & Son (C. D.) Ltd.

Consuma PRODUCTOS CHILENOS y cumplirá Ud. un DEBER de PATRIOTISMO

PERFUMERIA

AGUA DE COLONIA "MIRAMAR"
En botellas litreras, latas de 10 litros y tambores de 200 litros.

AGUA DE COLONIA "MONTEMAR"
Frascos de 1, ½ y ¼ de litro.

AGUA DE COLONIA "VIÑA DEL MAR"
La más fina y persistente.
En frascos de 1, ½ y ¼ de litro y envases de lujo de diferentes precios.

LOCIONES "R. A. V." Al Heliotropo, Violeta, Quinina, Piel de España y Quinina al Ron.

DENTIFRICO "R. A. V." Aromático y desinfectante.

PRODUCTOS QUIMICOS Y FARMACEUTICOS
Tinturas y Extractos Oficinales.
Jarabes Medicinales, Eter Sulfúrico, Cloral y Cloroformo del Cloral.

LICORES
OLD TOM GIN C. R. A. V. CHERRI BRANDI RON JAMAICA
PIPPERMINT MANDARIN LICOR DE NARANJA

JARABES
Jarabes VIÑA DEL MAR para preparar bebidas naturales de:

Naranjada	Limonada	Mandarina	
Boldo	Chirimoya	Durazno	
Fresa	Frambuesa	Guinda	
Goma	Granadina	Grosella	
Ginger Ale	Horchata	Kola	
Maqui	Matico	Menta	
Pera	Plátano	Piña	
Tutti Frutti	Uva	Vainilla	Zarzaparrilla

Productos de la COMPAÑIA DE REFINERIA DE AZUCAR DE VIÑA DEL MAR

BANCO DE A. EDWARDS y Cía.

SUCESORES DE A. EDWARDS y Cía.
SUCESORES DE AGUSTIN EDWARDS OSANDON
ESTABLECIDO EN 1846

CAPITAL.....	$	25.000,000.00
FONDO DE RESERVA	,,	6.250,000.00
FONDO DE RESERVA ADICIONAL.....	,,	11.350,000.00
FONDO PARA FUTUROS DIVIDENDOS.....	,,	249,049.62
	$	42.849,049.62

OFICINAS

VALPARAISO: Prat, 799 -:- SANTIAGO: Bandera, 287

Abre cuentas en moneda chilena y extranjeras, y recibe depósitos a plazo. Efectúa toda clase de operaciones bancarias, incluso comisiones de confianza y administración de propiedades. Servicio de giros y cartas de créditos sobre el extranjero.

SECCION CUSTODIA.—Compra y vende acciones y bonos por cuenta de sus clientes, y los acepta en custodia. Recibe también, para su cobro, cupones y títulos amortizados.

Dirección Telegráfica: SAVELOY

BANCO ESPAÑOL - CHILE

CAPITAL PAGADO: ..... $ 36.000,000.—

FONDO DE RESERVA ..... $ 7.000,000.—

OFICINAS PRINCIPALES: VALPARAISO (Casa Matriz) Y SANTIAGO.

SUCURSALES .....IQUIQUE, COQUIMBO, VALPARAISO-ALMENDRAL, LOS ANDES, SAN FELIPE, SANTIAGO-ESTACION, RANCAGUA, RENGO, SAN FERNANDO, CURICO, TALCA, LINARES, CHILLAN, CONCEPCION, TALCAHUANO, LOS ANGELES, ANGOL, TRAIGUEN, VICTORIA, LAUTARO, TEMUCO, VALDIVIA Y MAGALLANES.

COMISIONES DE CONFIANZA

Mantiene a disposición del público un servicio especial de

ADMINISTRACION DE PROPIEDADES

CAJA DE CREDITO HIPOTECARIO (Chile)

(Fundada por Ley de 29 de Agosto de 1855)

CASA CENTRAL, SANTIAGO: Huérfanos 1210/34

OFICINAS REGIONALES

VALPARAISO
Condell 291

CONCEPCION
O'Higgins esq. Lincoyán

VALDIVIA
Plaza de la República

Los bonos de la Caja de Crédito Hipotecario constituyen una de las MAS SOLIDAS INVERSIONES DE CAPITALES. Tienen la doble garantía del Fondo de Reserva de la Caja y de los bienes raíces gravados en primera hipoteca a favor de la Institución.

PRODUCEN ALREDEDOR DE 7% DE INTERES ANUAL, DEDUCIDOS LOS IMPUESTOS

Las Oficinas de la Caja hacen el servicio de custodia de los bonos que emite la Institución; se encargan de abonar los intereses en la cuenta bancaria que se indique o de remesarlos a cualquier punto de la República o del extranjero. Atienden, además, instrucciones de testamentarías, reemplazando las amortizaciones en forma de mantener los capitales y pagando sus rentas a los beneficiarios.

También reciben órdenes para la compra de bonos al precio de plaza, pudiendo hacerse inversiones desde $ 500.

EL BONO DE LA CAJA ES UN VALOR QUE PUEDE CONVERTIRSE EN DINERO EFECTIVO EN CUALQUIER MOMENTO, PORQUE ES EL TITULO MAS FACIL DE REALIZAR : : : : EN EL MERCADO. : : : : :

LOS BONOS DE LA CAJA OBTIENEN LAS MEJORES COTIZACIONES EN LOS MERCADOS BURSATILES NACIONALES Y EXTRANJEROS, COTIZANDOSE OFICIALMENTE EN LAS BOLSAS NORTEAMERICANAS Y EUROPEAS.

Las oficinas Regionales de Valparaíso, Concepción y Valdivia ejecutan la mismas operaciones de la Casa Central, atienden el pago de cupones y el servicios de las deudas que gravan los inmuebles ubicados dentro de la zona de su jurisdicción y reciben los bonos de la Caja en Custodia.

Banco de Londres y América del Sud Ltdo.

CASA MATRIZ 6, 7 & 8 Tokenhouse Yard

LONDRES E. C.

AGENCIAS:

Bradford - Manchester - Nueva York

SUCURSALES:

PARIS - AMBERES - LISBOA
OPORTO
Y en las principales ciudades de
ARGENTINA
BRASIL - COLOMBIA - URUGUAY
y PARAGUAY

SUCURSALES EN CHILE:

VALPARAISO
SANTIAGO
ANTOFAGASTA

EL BANCO OFRECE SUS SERVICIOS PARA LA COMPRA Y VENTA DE ACCIONES Y BONOS; COBRANZA DE CUPONES Y DIVIDENDOS; Y CUSTODIA DE VALORES POR CUENTA DE SUS CLIENTES.

AFILIADO AL LLOYD'S BANK LTD.

BANCO HIPOTECARIO DE CHILE

SANTIAGO

El Banco de Chile, Agente General en toda la República del Banco Hipotecario de Chile, se encarga de tramitar préstamos en bonos, con garantía de predios rústicos y urbanos; asimismo tramita solicitudes de conversiones de deudas. También paga en cualesquiera de sus Oficinas y a su presentación, los cupones y amortizaciones de los bonos.

Toda operación con dicho Banco es gratuíta.

El Banco acepta órdenes de compra de sus bonos, al precio de plaza y sin recargo de comisión.

En su Oficina de Santiago, el Banco Hipotecario de Chile se encarga de la guarda de sus propios bonos en su Sección Custodia, atendiendo a la reposición de los amortizados por sorteo y depositando el importe de los cupones, en la cuenta bancaria que se le indique.

El Banco facilita préstamos en dinero a corto plazo, con prenda de sus bonos y en condiciones especiales.

Banco Alemán Transatlántico

CASA CENTRAL: DEUTSCHE UEBERSEEISCHE BANK,. BERLIN

Sucursales:

ARGENTINA ..... Bahía Blanca, Buenos Aires, Córdoba, Mendoza, Rosaria de Santa Fé.
BRASIL ..... Bahía, Curityba, Porto Alegre, Río de Janeiro, Santos y Sao Paulo.
CHILE ..... Antofagasta, Concepción, Iquique, Santiago, Temuco, Valdivia y Valparaíso.
PERU ..... Arequipa, Callao y Lima.
URUGUAY ..... Montevideo.
ESPAÑA ..... Barcelona, Madrid y Sevilla.

Corresponsales en todas partes del mundo.

El Banco se pone a la disposición del público para la compra y venta de Bonos y acciones, emisión de letras y cheques, giros telegráficos y cartas de créditos sobre todas las plazas bancarias del mundo. Ofrece especialmente los servicios de sus secciones "Cobranzas" y "Custodia", esta última con su moderna instalación de Cajas de Seguridad, y ejecuta COMISIONES DE CONFIANZA conforme a la Ley.

Sección Caja de Ahorros: 6 % interés anual.

Agentes de la American Express Company, New York, para la venta de sus Travelers Cheques (Cheques de viajeros).

OFICINA PRINCIPAL PARA CHILE: VALPARAISO,
Calle Prat, 320. Casilla 52-V.
Dirección Telegráfica: BANCALEMAN.

BOLETIN OFICIAL

DE LA

BOLSA DE CORREDORES DE VALPARAISO

SUMARIO

	Páginas
Situación del Banco Central de Chile	1695
Los Precios del Estaño y la Producción	1696
Esquemas de los Grandes Negocios Chilenos. La Cía. de Refinería de Azúcar de Viña del Mar	1697
Precios de Cierre del Mercado en la quincena	1698 y 1699
Cotizaciones de cambios sobre Londres y otras plazas	1700
Valor de un peso chileno en moneda extranjera	1700
Cotizaciones de Metales en la quincena	1700
Banco Español-Chile. Balance al 15 de Octubre de 1930 ordenado por la Superintendencia de Bancos	1701
Características y datos de Sociedades; dividendos pagados en los años 1927 a 1930; fechas de pago y cantidad de los mismos repartidos durante el año en curso; utilidades y fechas de los balances y porcentajes sobre valor términos medios año 1929 y Octubre 1930	1702 y 1703 1706 y 1707
Cuadro de Malas para 1931	1704 y 1705
Bonos del Estado. Características y cotizaciones, en Valparaíso y Nueva York, de Bonos del Estado y de la Caja de Crédito Hipotecario en la quincena	1708
Características y cotizaciones de Bonos Hipotecarios y Municipales	1709
Estado de emisión de Bonos de la Caja de Crédito Hipotecario, Banco Hipotecario de Chile y Banco Hipotecario-Valparaíso al 31 de Octubre de 1930	1709
Banco Central de Chile. Tabla de las cifras más importantes de los balances semanales	1710
Estaño. Cifras estadisticas mensuales de 1930	1710
Charlas Comerciales. La uva y el vino en la economia de Italia	1711
Precios máximo, mínimo y medio de las acciones y bonos en Octubre de 1930	1712
Cobre· Cifras estadísticas de la Bolsa de Metales de Londres	1713
Producción mensual de las Cías. Mineras y totales de los años 1928 y 1929	1714
Cotizaciones de acciones Lautaro en Londres	1714
„ de acciones Patiño en Nueva York	1714
„ de acciones Lautaro Nitrate Corp. en Londres	1714
Avisos de Citaciones a Juntas de Accionistas	1714 A.
„ de Cierre de Registros	1714 A.
Dividendos anunciados en la quincena	1714 A.
„ repartidos en moneda corriente	1714 A.

AYUDE UD. NUESTRA OBRA DE PROPAGANDA DE LAS RIQUEZAS DE CHILE, DE SUS NEGOCIOS Y DE SUS INDUSTRIAS.—ENVIENOS SUS ANUNCIOS.

AÑO IV VALPARAISO, (Chile) 20 DE NOVIEMBRE DE 1930 N.° 85

BOLETIN OFICIAL DE LA BOLSA DE CORREDORES DE VALPARAISO

ES PROPIEDAD DE LA BOLSA DE CORREDORES | PUBLICACION QUINCENAL | REPRODUCCION PERMITIDA SIEMPRE QUE SE MENCIONE SU ORIGEN

Situación del Banco Central de Chile.

El último balance mensual del Banco Central de Chile anota un coeficiente de reserva total de 104.02 por ciento, lo que equivale a decir, comparando con meses anteriores, que la garantía de los billetes en circulación es superior en esta fecha que en cualquier período del año último.

En efecto, de acuerdo con el balance en referencia, el oro en Chile, más los depósitos a la vista y a plazo en el exterior, todos ellos exigibles en oro, forman una reserva total de 360.8 millones. Los billetes en circulación y los depósitos de Bancos accionistas, de reparticiones públicas y otros, suman 346.8 millones. La relación entre ambos produce el coeficiente de reserva mencionado de 104.02 por ciento.

Para apreciar el valor del coeficiente de reserva es preciso tener presente que en todo el curso del año último este se mantuvo en una cifra inferior al ciento por ciento y que a comienzos del año en curso llegó a descender hasta 85 por ciento.

Se puede decir, así, en resumen, que en plena crisis económica el Banco Central de Chile mejora en su estabilidad y que el billete aumenta en su garantía.

* * *

La situación expresada en el párrafo anterior puede, a primera vista, parecer extraña, especialmente cuando todos los comentarios económicos terminan siempre formulando previsiones pesimistas respecto de la estabilidad del Banco Central. Quienes así opinan desconocen el mecanismo sobre el cual descansa la estabilidad del valor de nuestra moneda y olvidan que, precisamente, gracias a este mecanismo, la estabilidad o la garantía de la moneda disminuye en períodos de prosperidad y aumenta en los períodos de crisis.

Ello es fácil demostrarlo. La contrapartida de los billetes en circulación se compone de dos sumandos principales; uno es el saldo de oro o moneda extranjera que queda en el país dentro de la oscilación de los valores que componen la Balanza de Pagos al Exterior. Si este saldo aumenta o disminuye, aumentan o disminuyen los billetes en circulación, ya que no se puede adquirir oro de las reservas del Banco Central sin entregar billetes y no se puede tampoco hacer depósitos de oro en el Banco Central sin recibir billetes. Así, cuando sólo quede un peso de la reserva de oro, sólo quedará un peso billete en circulación. Podrá entonces disminuír el número de billetes, pero no podrá disminuir el valor de seis peniques de los mismos. El otro factor de la contrapartida de los billetes en circulación es la suma de las letras redescontadas. Cuando aumenta la prosperidad—o, más correctamente, la actividad interior del país—entonces los Bancos necesitan mayor cantidad de circulante y llevan sus letras al redescuento en el Banco Central. Se emite así una suma de billetes, sin garantía de oro y con la sola garantía de los documentos redescontados. Aumentan entonces los billetes sin que aumente el oro y por lo tanto, la relación entre el oro y los billetes disminuye.

Las cifras siguientes demuestran esta relación entre el coeficiente de reserva y las letras descontadas y redescontadas.

Ultimas semanas del mes.	Descuentos y redescuentos (En millones de pesos)	Coeficiente de reserva total.
		%
Enero	103.2	91.42
Marzo	128.4	85.09
Mayo	109.7	85.97
Julio	106.6	88.38
Septiembre	32.3	107.44
Noviembre	49.2	104.02

Los valores citados demuestran plenamente que, aparte de influencias secundarias, el volumen de descuentos y redescuentos es preponderante en el valor del coeficiente de reserva, y que éste mejora automáticamente con la disminución de los descuentos y redescuentos. En otras palabras, la garantía del billetes mejora en los períodos de depresión comercial y desmejora en los períodos de expansión.

Lo dicho anteriormente confirma la falta absoluta de fundamento de cualquier juicio pesimista respecto de la estabilidad de la moneda y del Banco Central de Chile.

Del "Engineering and Mining Journal"

Los precios del Estaño y la producción.

La producción mundial de estaño viene de los siguientes países:

PAISES	Producción Anual Aproximada en toneledas de estaño fino	PAISES	Producción Anual Aproximada en toneladas de estaño fino
Estrechos de Malaya	69,500	Inglaterra	2,700
Bolivia	43,000	Congo	1,000
India Holandesa	35,000	Sud Africa	1,200
Siam	8,000	España y Portugal	4,000
Burma	3,000	Japón e Indo China	1,500
Nigeria	10,000	Varios	500
China	6,500		
Australia	2,500	Total en toneladas	188,400

Sobre esta cifra, puede esperarse poco aumento salvo en Asia Oriental , y esta situación no sería modificada por un precio de estaño de £ 240.

Había muchas esperanzas con respecto a las posibilidades del territorio del Congo en Africa, pero los trabajos hechos no han dado el resultado de un aumento en la producción. Según informaciones obtenidas todo el terreno explotable en Malaya ha sido denunciado y adquirido. Pero la historia demuestra que el aumento en el precio del estaño, y la mejoría constante en métodos de trabajos convierten los terrenos que antes se consideraban como inexplotables, en yacimientos aprovechables. Podemos anticipar que durante los próximos 10 años habrá un aumento de 50 por ciento en la producción de Malaya, o más de 100,000 toneladas. Por otro lado parece que en ese período la producción de Bolivia no habrá aumentado apreciablemente. Si para 1940, 100,000 toneladas pueden obtenerse de Malaya y 40,000 toneladas de las Indias Orientales Holandesas, y 35,000 toneladas de Siam, Burma y China, un total de 175,000 toneladas de las 201,000 toneladas que necesitará entonces la industria, seguramente Bolivia, Nigeria y el resto del mundo podrá entregar el saldo a un precio:

Se estima que los costos de las diversas compañías son los siguientes:

	Producción en Tons.	Costo medio por ton. de Barrilla a £		Producción en Tons.	Costo medio por ton. de Barrilla a £
Minas de Malaya abajo de £ 72 por Tn..	23,684	51.84	Minas Africanas	13,564	142.95
Minas de Malaya arriba de £ 72 por Tn..	18,450	109.58	Minas Bolivianas	32,530	72.41
Minas Holandesas—Banka	20,036	54.	Minas Inglesas	3,890	150.46
Minas Holandesas Billiton	1,309	30. ½			

Las 64 minas de Malaya producen 42,134 toneladas de barrilla a un costo de £ 77 por tonelada.

Agregando £ 27 para la realización, £ 8 por gastos generales, y £ 32 por agotamiento de reservas, se aumenta el costo a £ 144 por tonelada de barrilla. A esto hay que agregar intereses que se estiman al 8 por ciento sobre un capital nominal de £ 332½ por tonelada, o sea £ 26.10.0. El costo término medio de la produdcción de Malaya es así £ 170.10.0 por tonelada de barrilla, o £ 237 por tonelada de metal. Esta cifra es sorprendente. El término medio del costo mundial difiere poco de la cifra de Malaya.

Especialmente interesante es la comparación de los costos de Bolivia, con los holandeses, y ambos son inferiores al término medio de Malaya de £ 77.12 por tonelada de óxido.

Por la fórmula Howeson, el costo mundial de £ 83 ½ por tonelada de barrilla corresponderían a un costo económico sobre la base de Malaya de más o menos £ 234 por tonelada de metal, considerando un interés de un 6 por ciento y nada para las maquilas más altas, y cargos para fletes sobre barrillas despachadas a las fundiciones desde Bolivia, Nigeria, Australia, o Sud Africa.

El año pasado, cuando el precio del estaño era mayor, y su realización más cara, estimaba el interés a solamente 5 por ciento y calculo el costo de las 30 mejores minas de Malaya a £ 200 por tonelada de metal, y £ 280 por las demás minas de este país. Agregando a estas cifras los costos de Bolivia, Siam, China, España, Africa, etc., se obtuvo el costo total mundial sobre 188,500 toneladas de metal en £ 43.197,500 o sea £ 230 la tonelada. Esta cifra es aproximada. Por ejemplo, los impuestos varían en cada país y también cambian los gastos de fundición, realización, y costos de administración.

Parecería que si el precio del metal baja de £ 150 por tonelada, solamente unas cinco minas, (sin tomar en cuenta Nanka) pueden pagar amortizaciones más un interés de 5 por ciento.

El costo más bajo, que se conoce es la de Gopeng, con un costo de explotación de £ 31 por tonelada de óxido. Agregando £ 30 ¼ para realización, £ 8 para amortización, £ 40 para intereses al 5 por ciento, el costo total de la barrilla es de £ 109 ¼ o sea £ 157 por tonelada de metal. Petaling, con un costo de explotación de £ 36 llega a un costo tal de metal incluso amortización e intereses al 5 por ciento a £ 148 por tonelada.

Las cinco minas indicadas, producen 3,900 toneladas de metal al año, cifra que aumenta a 24,000 toneladas con la producción de Banka.

Si el precio del estaño no sube arriba de £ 240 durante los próximos cuatro años, estimo que el consumo otra vez excederá a la producción.

Para producir suficiente estaño para surtir la demanda, será necesario pagar el precio promedio del costo de producción.

ESQUEMAS DE LOS GRANDES NEGOCIOS CHILENOS.

N.° 8

COMPAÑIA

— DE —

REFINERIA DE AZUCAR DE VIÑA DEL MAR

CONSTITUCION: Sociedad Anónima Chilena, autorizada por Decreto Supremo de Agosto 22 de 1887 y reformada según Decretos Supremos de Enero 3 de 1890, Agosto 13 de 1896, Mayo 25 de 1899, Marzo 28 y Mayo 22 de 1905, Octubre 25 de 1912, Noviembre 29 de 1913, Noviembre 21 de 1919, Marzo 7 de 1924 y Abril 5 de 1928.

DIRECTORIO: Presidente: Eugenio Gana E.; Vice-Presidente: Max Grisar; Directores: Wenceslao Real, Gastón Pascal, Guillermo Luetjen Schlesinger y José Fábres Pinto. Director-Gerente: Onofre Carvallo.

SEDE SOCIAL: Valparaíso, Blanco Nos. 967/969. Casilla 162.

OBJETO: Elaboración de Azúcares. En su Sección Industrial; alcohol, licores, jarabes, esencias, etc. Productos químicos y farmacéuticos. Propietarios de la planta de alumbrado y fuerza eléctricos de Viña del Mar.

FABRICAS: En Viña del Mar y Penco.

CAPITAL: £ 1.745,000. 0. 0.

NUMERO DE ACCIONES: 1.745,000 acciones de £ 1.— cada una, totalmente pagadas.

DEBENTURES: No tiene.

BALANCES: Anuales al 31 de Diciembre.

DIVIDENDOS: Trimestrales pagaderos en Enero, Abril, Julio y Octubre.

COTIZACIONES: Bolsa de Corredores de Valparaíso y Bolsa de Comercio de Santiago.

	1926	1927	1928	1929	1930 1.er Sem.
Precio Máximo:	$ 28.—	33.25	54.—	58.75	63.—
Precio Mínimo:	26.—	26.50	32.—	49.—	54.25
Precio Medio:	27.—	29.50	40.38	54.51	57.77

DIVIDENDOS: Por año financiero:

$ 3.—	3.25	3.25	4.50	2.50

PORCENTAJE DIVIDENDOS: sobre Precios Medios:

11.11%	11.01%	8.04%	8.25%	4.32%

TABLA COMPARATIVA DE LOS RESULTADOS ANUALES:

Ejercicios	Sobrante	Utilidades	Reservas	Dividendos	Castigos	Futuros Div.
1926	£ 34,000.—	£ 155,680.—	£ 7,784.—	£ 132,282.—	£ 15,614.—	£ 34,000.—
1927	34,000.—	151,987.—	7,599.—	143,244.—	.....	35,144.—
1928	35,144.—	166,763.—	8,338.—	143,381.—	.....	50,188.—
1929	50,188.—	259,237.—	51,155.—	198,270.—	.....	60,000.—

FONDOS ACUMULADOS:

Ejercicios	Capital	Reservas	Castigos	Dividendos	Total Fondos Acumulados
1926	£ 1.745,000.—	£ 58,302.—	£ 74,131.—	£ 34,000.—	£ 1.911,433.—
1927	1.745,000.—	66,345.—	83,407.—	34,552.—	1.929,304.—
1928	1.745,000.—	69,873.—	83,407.—	35,144.—	1.933,424.—
1929	1.745,000.—	78,211.—	83,407.—	50,188.—	1.956,806.—

HOJAS SUELTAS IMPRESAS EN CARTULINA DE ESTE ESQUEMA Y DE LOS ANTERIORMENTE PUBLICADOS, PUEDEN SOLICITARSE EN NUESTRAS OFICINAS

Abreviaturas:
V = vendedor
C = comprador
N = nominal
T = transacciones

PRECIOS DE CIERRE DEL MERCADO

Abreviaturas:
m = mala
p = próxima
T/M = término medio

	T/M. 1929	NOVIEMBRE 4 a NOVIEMBRE 17 de 1930											
		4	5	6	7	8	10	11	12	13	14	15	17
BANCOS													
Central de Chile...	.....	N 1490	N 1495	N 1495	N 1495	N 1495	N 1495	N 1495	N 1495	N 1495	N 1495	N 1495	N 1495
Chile	207.01	V 201½	V 202	V 202	V 202	V 202	C 200	C 200	C 200	C 200	C 200	V 200	V 200
Español-Chile	101.94	T 91¾	V 92	V 92	V 92	C 91	C 92	C 92	C 92	C 92	C 92	C 92	C 92
A. Edwards y Cía..	182.85	V 177	V 177	V 177	V 177	V 177	V 177	V 177	V 177	V 177	V 173	V 173	V 173
Hipotecario de Chile	769.65	N 655	N 655	N 655	N 655	N 655	N 655	N 655	N 655	N 650	N 650	N 650	N 650
Hipotecario-Valpso.	179.86	V 175	V 175	V 175	V 175	V 175	V 175	V 175	V 175	V 175	V 175	V 175	V 175
Italiano.....	82.70	C 62	C 62	C 62	C 62	C 62	V 65	V 65	V 65	V 65	V 65	V 65	V 65
Nacional.....	83.28	N 70	N 70	N 70	N 70	N 70	N 70	N 70	N 70	N 70	N 70	V 70	V 70
SALITRERAS													
Agua Santa.....	26.90	V 11¼ p	V 11¼ p	V 11¼ p	V 11¼ p	V 11 m	V 11 m	N 11	V 11 p	V 10½m	N 10½	N 10½	V 10½ p
Astoreca	31.01	N 34	N 34	N 34	N 34	N 34	N 34	N 34	N 34	N 34	N 34	N 34	N 34
Asturias.....	13.78	N 9	N 9	N 9	N 9	N 9	N 9	N 9	N 9	N 9	N 9	N 9	N 9
Castilla.....	20.03	N 14	N 14	N 14	N 14	N 14	N 14	N 14	N 14	N 14	N 14	N 14	N 14
Chilena de Salitres.	4.55	V 3	V 3	V 1½	V 1½	V 1½	C 1	C 1	C 1	C 1½	C 1½	C 1½	C 1½
Cota & Bonasort...	17.95	N 9	N 9	N 9	N 9	N 9	N 9	N 9	N 9	N 9	N 9	N 9	N 9
Galicia	4.74	V 1	V 1	V 1	V 1	V 1	V 1	V 1	V 1	V 1	V 1	V 1	V 1
Granja	30.30	N 31	N 31	N 31	N 31	N 31	N 31	N 31	N 31	N 31	N 31	N 31	N 31
Iberia.....	59.89	N 40	N 40	N 40	N 40	N 40	N 40	N 40	N 40	N 40	N 40	N 40	N 40
Loa.....	26.17	C 8½ m	C 8½ p	C 8½ p	N 8½	V 8¼ p	V 8¼ p	N 8¼	N 8	V 7¾ p	V 7¾ m	V 7¾ p	V 7⅛ p
Lautaro Portador..	119.10	C 117 p	V 117½p	C 115 p	V 114 m	V 114 p	T 110 p	V 110½p	V 110 p	V 108 p	V 108 p	V 108 p	T 106½p
Lautaro Nominativ.	111.80	N 107	N 107	N 105	N 104	N 104	N 100	N 100	N 100	T 101 p	N 100	N 100	N 96
Lautaro Delaware..	55.40	N 37	N 37	N 37	N 37	N 37	N 37	N 37	N 37	N 37	N 37	N 37	N 37
Tocopilla	312.40	V 240	V 240	V 240	V 240	V 240	V 240	V 240	V 240	V 240	V 240	V 240	V 240
MINERAS													
Araca	226.99	C 140 p	V 150 p	V 150 p	T 139¾p	C 139½	C 139½p	C 139½p	C 139½p	C 139½	N 139½	N 139½	N 139½
Cerro Grande.....	20.06	V 8	V 8	N 8	N 8	V 8 p	V 8 m	N 8	C7½ p	V 8 m	V 8 m	V 8 m	N 8
Colquiri.....	5.54	V 2 p	V 2 p	V 2 p	V 2 p	V 2 p	V 2 p	V 2 p	V 2 p	V 2 p	V 2 p	V 2 p	V 2 p
Disputada de las C.	49.17	T 14½ p	V 13¾ p	N 13½	C 12¾ p	C 13 p	V 13¾ p	V 13½ p	C 13¾m	V 15¼ p	C 14 p	C 16¼ p	V 14⅜ p
Guanaco.....	4.58	C 3½	C 3½	C 3½	C 3½	C 3½	C 3½	C 3½	V 3½	V 3½	V 3½	V 3½	V 3½
Huanillos & P. Bca.	6.08	N 1½	N 1½	N 1½	N 1½	N 1½	N 1½	N 1½	N 1½	N 1½	N 1½	N 1½	N 1½
Kelluani Cons.....	2.58	V 1⅜	V 1⅜	V 1⅜	V 1⅜	V 1⅜	V 1⅜	V 1⅜	V 1⅜	V 1⅜	V 1⅜	V 1⅜	V 1⅜
Morococala	22.32	N 4⅝	C 4⅝ m	N 4⅝	V 4¾ p	C 4¼ p	C 4½ p	C 4¼ p	C 4¾ m	C 5 p	V 5½ p	C 5⅝ p	C 5⅛ p
Ocuri.....	5.89	C 3½	C 3½	C 3½	C 3½	C 3½	C 3½	C 3½	C 3½	C 3½	C 3½	C 3½	C 3½
Oploca	110.76	C 61	C 61	C 61	C 61	C 61	C 61	C 61 p	V 61 p	V 61 m	V 61 m	V 61 m	V 61 m
Oruro	33.92	N 8½	V 8½ m	C 8¼	N 8½	N 8½	C 8⅝ m	V 8¼	C 8¼ m	C 8½ m	N 9½	N 9	N 9½
Patiño.....	313.09	C 98 p	C 98 p	C 100 p	C 96 p	C 96 m	C 95½ p	C 93 p	C 93 p	C 100 p	C 104 p	C 107 p	C 101½p
Salvador.....	.....	V 1	V 1	V 1	V 1	V 1	V 1	V 1	V 1	V 1	V 1	V 1	V 1
Tocopilla	120.98	T 46½m	V 44½ p	V 44¾ p	T 44 p	C 44 p	C 49 p	V 46½ p	C 56½ p	C 58 p	C 57 p	C 60¼ p	V 54¼p
Tres Puntas.....	.....	N 4	N 4	N 4	N 4	N 4	N 4	N 4	N 4	N 4	N 4	N 4	N 4
CARBONIFERAS													
Lebu Cons. 9% pref.	4.99	N 3	N 3	N 3	N 3	N 3	N 3	N 3	N 3	N 3	N 3	N 3	N 3
Mafil. { Ord.....	4.68	C 4	C 4	C 4	C 4	C 4	N 4	N 4	N 4	N 4	N 4	N 4	N 4
Mafil. { Bonos	93.62	N 94	N 94	N 94	N 94	N 94	N 94	N 94	N 94	N 94	N 94	N 94	N 94
Minera e Industrial.	30.07	V 22¾m	V 22¾ p	V 22¾	V 23	V 23	V 23	V 23 m	C 22¾m	C 22¾m	C 22¾	N 22¾	T 23 m
Parga	6.74	N 3	N 3	N 3	N 3	N 3	N 3	N 3	N 3	N 3	N 3	N 3	N 3
Schwager.....	24.75	N 16	V 16 m	N 16	V 16½ p	V 16½ p	V 16½ p	V 16½ p	V 16½ p	V 16½ p	V 16½ p	V 16½	C 16 p
GANADERAS													
Aysen	56.67	C 31½ p	V 31 p	V 31¼ p	V 30 p	V 30 p	V 30 p	V 29¾ p	V 30 p	V 30 p	C 30 p	C 30 p	C 30½ p
Cisnes.....	22.95	V 12 p	V 11¾ p	V 11¾ p	V 11½ p	V 11½ p	V 11½ p	V 9½ m	N 9¼	N 9¼	N 9¼	N 9¼	C 10
Gente Grande.....	65.28	C 31½	C 32 p	C 32¼ p	V 32 p	C 30½m	C 31 p	C 32	T 33 m	V 33 p	V 33 p	V 33 p	C V 33 p
Laguna Blanca.....	152.96	N 86	N 86	C 86	N 86	N 86	C 85 p	C 85 m	N 85	C 85 m	C 90 m	C 91 p	C 90 p
Tierra del Fuego...	167.77	V 95 p	C 93 m	V 92¾ p	C 89 m	V 89¾ p	V 90 p	C 89½ p	C 90½ p	V 92 p	C 91¼m	C 93½m	T 94 p
Ñuble y Rupanco..	32.21	V 23	V 23	V 23	V 23	V 23	V 23	V 23	V 23	V 23	V 23	V 23	V 23
Vallenar.....	43.71	N 33	N 33	N 33	N 33	N 33	N 33	N 33	N 33	N 33	N 33	N 33	N 33

*ex-dividendo

Use Ud. Salitre (Nitrato de Soda de Chile) y observe la diferencia enorme en la producción de sus tierras.

Abreviaturas:
V = vendedor
C = comprador
N = nominal
T = transacciones

PRECIOS DE CIERRE DEL MERCADO

Abreviaturas:
m = mala
p = próxima
T/M = término medio

	T/M 1929	NOVIEMBRE 4 a NOVIEMBRE 17 de 1930											
		4	5	6	7	8	10	11	12	13	14	15	17
IND. Y VARIAS													
Austral Eléctrica	.....	N 20	N 20	N 20	N 20	N 20	N 20 *	N 20	N 20	N 20	N 20	N 20	N 20
Ast. Las Habas	57.87	V 59	V 59	V 59	V 59	V 59	V 59	V 59	V 59	V 59	V 59	V 59	V 59
Cemento "ElMelón"	99.42	T 83 m	V 83 m	C 81½	C 82½ p	C 81½	C 82 p	C 82	C 82½m	C 83 m	C 83 m	C 83 m	C 83 m
Cervecerías Unidas	101.04	N 97	C 97	T 96	T 95	C 94½	C 94½	C 94	V 93¾ p	C 93	C 95 p	C 95 p	T 95 m
Cristalería	126.—	N 125	N 125	N 125	N 125	N 125	N 125	N 125	N 125	N 125	N 125	N 125	N 125
Chilena de Tejidos	102.62	N 75	N 75	N 75	N 75	N 75	N 75	N 75	N 75	N 75	N 75	N 75	N 75
Cía. Chilena de Electricidad Ld. — Accs. Ord.	18.20	V 18½	V 18¼ p	V 18	V 18	T 17	N 17	C 17⅛	C 17⅛	C 17¼	C 17½	T 18 p	N 18
Cía. Chilena de Electricidad Ld. — Pref.	47.22	N 47	N 47	N 47	N 47	N 47	N 47	N 47	N 47	V 46	V 46	N 46	N 46
Cía. Chilena de Electricidad Ld. — Bonos 8%	43.04	C 44	C 44	C 44	C 44	C 44	C 44	C 44	V 44½	V 44	N 43	N 43½	N 43½
Cía. General de Electricid. Industrial. — Acc. Ord.	72.99	V 55½	V 55½	V 55½	V 55½	V 55½	V 55½	V 55½	T 55½ m	N 55	V 55	V 55	V 55
Cía. General de Electricid. Industrial. — Bonos 8%	40.13	C 39¼	C 39	T 40	V 40	V 40	V 40	V 40	V 40	V 40	V 40	V 40	C 40
Elec. de Los Andes	156.98	N 250	N 250	N 250	N 250	N 250	N 250	N 250	N 250	N 250	N 250	N 250	N 250
Envases y Enlozados	9.49	V 5¾	V 5¾	V 5¾	V 5¾	V 5¾	V 5¾	V 5¾	V 5¾	V 5¾	C 5½	C 5½	C 5½
Est. Químicos Viña	13.97	C 2	C 2	C 3	C 3	C 3	C 3	C 3	C 3	C 3	C 3	C 4½	C 4½
Dropa.—D. del P.	.....	V 87	V 87	V 90	V 90	V 90	V 90	V 90	V 90	V 90	V 90	V 90	V 90
Fósforos	220.32	N 215	N 215	N 215	T 203	N 210	N 210	N 210	N 210	N 210	N 205	C 205	C 205
Gas de Concepción	78.67	V 70	V 70	V 70	V 70	V 70	V 70	V 70	V 70	V 70	V 70	V 70	V 70
Gas de Santiago	79.29	N 65	N 64	N 64	N 64	N 64	N 64	N 64	N 64	N 64	N 64	N 64	N 64
Gas de Valparaíso	73.22	C 50	C 50	T 49	N 49	N 49	C 49	C 49	C 49	C 50	C 50	C 50	C 50
Globo	75.57	N 54	N 54	N 54	N 54	N 54	N 54	N 54	N 54	N 54	N 54	N 54	N 54
Imp. y Lit. "Universo"	118.24	N 106	N 106	N 106	N 106	N 106	N 106	V 100	V 100	V 100	V 100	V 100	V 100
Industrial	45.46	N 35	N 35	N 35	N 35	N 35	N 35	N 35	V 37	V 37	V 37	V 37	V 37
Ind. de Catres	44.73	V 39	V 39	V 39	V 39	V 39	V 39	V 38	V 38	V 38	V 38	V 38	V 38
Ind. de Los Andes	99.74	N 60	N 60	N 60	N 60	N 60	N 60	N 60	N 60	N 60	N 60	N 60	N 60
Malvoa	9.42	V 7	V 7	V 7	V 7	V 7	V 7	V 7	V 7	V 7	V 7	V 7	V 7
Matadero Modelo	123.85	N 75	N 75	N 75	N 75	V 65	V 65	V 65	V 65	V 65	V 65	V 65	V 65
Molinera Köster	102.11	V 93	V 93	V 93	V 93	V 93	V 93	V 93	V 93	V 93	V 93	V 93	V 93
Oxígeno	58.35	V 56	V 56	V 56	V 56	V 56	V 56	V 56	V 56	V 56	V 56	V 56	V 56
PanyGalletas Hucke	42.32	C 40	C 40	C 40	C 40	C 40	C 40	C 40	C 40	C 40	C 40	C 40	C 40
P. Bellavista Tomé	.....	C 147	C 147	C 147	C 147	C 147	C 147	N 147	N 147	N 147	N 147	N 147	N 147
Papeles y Cartones — N. E.	.....	N 120	N 120	N 120	N 120	N 130	N 130	N 130	N 130	N 130	N 130	N 130	N 125
Papeles y Cartones — A. E.	165.09	N 130	N 130	N 130	N 130	N 140	N 140	N 140	N 140	N 140	N 140	N 140	N 135
Perfumería	18.53	C 18	C 18	C 18	C 18	C 18	C 18	C 18	C 18	C 18	C 18	C 18	C 18
Punta de Lobos	275.12	N 211	N 211	N 211	N 211	N 211	N 211	N 211	N 211	N 211	N 211	N 211	N 211
Sederías Ch. de — Ord.	5.—	C 6½	C 6½	C 6½	C 6½	C 6½	C 6½	C 6½	C 6½	C 6½	C 6½	C 6½	C 6½
Sederías Ch. de — Pref.	20.—	C 20	C 20	C 20	C 20	C 20	C 20	C 20	C 20	C 20	C 20	C 20	C 20
Tabacos	117.85	V 102 m	C 101½p	T 101	C 100 m	V 100 m	V 100	V 100	C 99¾ p	V 99	T 99 m	N 99	C 99½ m
Telégrafo Comercial	48.10	V 36	V 36	V 36	V 36	V 36	V 36	V 36	V 36	V 36	V 36	V 36	V 36
Vapores — Ordinarias	27.52	N 12¾	T 12½ p	N 12½	N 12½	N 12½	N 12½	V 12 p	V 12 p	V 12 m	C 11¼ p	C 12¼ p	C 12¾ p
Vapores — Pref. 7%	50.09	T 43	N 43	N 43	N 43	N 43	C 40	C 40	C 40	C 40	T 40	C 40	C 40
Viña	54 51	C 49¾ p	C 49¾ p	V 49¼ p	T 48¾ p	V 49 p	T 49¼m	V 49 m	C 49 m	C 49 p	C 49 p	C 49⅜ p	V 49½m
ASCENSORES													
Cerro Alegre	170.—	N 170	N 170	N 170	N 170	N 170	N 170	N 170	N 170	N 170	N 170	N 170	N 170
Mecánicos	73.62	V 72	V 72	V 72	V 72	V 72	V 72	V 72	V 72	V 72	V 72	V 72	V 72
SEGUROS													
Alsacia	53.94	V 55	V 55	V 55	V 55	V 55	V 55	V 55	V 55	V 55	V 55	V 55	V 55
América	75.20	V 70	V 70	V 70	V 70	V 70	V 70	V 70	V 70	V 70	V 70	V 70	V 70
Araucanía	82 26	V 70	V 70	V 70	V 70	V 70	V 70	V 70	V 70	V 70	V 70	V 70	V 70
Central	54.38	N 52	N 52	N 52	N 52	N 52	N 52	N 52	N 52	N 52	N 52	N 52	N 52
Chilena Consolidada	45.35	C 37¾	V 38	V 38	V 38	V 38	V 38	V 37¾	V 37¾	V 37¾	V 37½	N 37½	T 37¼
Confianza	47.52	C 49	C 49	C 49	C 49	C 49	C 49	C 49	C 49	C 49	C 49	C 49	C 49
Comercial	171.21	N 170	N 170	N 170	N 170	N 170	N 170	N 170	N 170	N 170	N 170	N 170	N 170
El Cóndor	25.92	V 29	V 29	V 29	V 29	V 29	V 29	V 29	V 29	V 29	V 29	V 29	V 29
Española	293.16	V 290	V 290	V 290	V 290	V 290	V 290	V 290	V 290	V 290	V 290	V 290	V 290
Estrella	41.—	C 24	C 24	T 25	N 25	N 25	N 25	V 25	N 25	N 25	N 25	N 25	N 25
Franco-Chilena	80.31	N 70	N 70	N 70	N 70	N 70	N 70	N 70	N 70	N 70	N 70	N 70	N 70
Germania	82.26	V 70	V 70	V 70	V 70	V 70	V 70	V 70	V 70	V 70	V 70	V 70	V 70
Iberia	70.—	C 70	C 70	C 70	C 70	C 70	C 70	C 70	C 70	C 70	C 70	C 70	C 70
Italia	550.—	N 520	N 520	N 520	N 520	N 520	N 520	N 520	N 520	N 520	N 520	N 520	N 520
Mundial	.....	N 40	N 40	N 40	N 40	N 40	N 40	N 40	N 40	N 40	N 40	N 40	N 40
Nueva España	357.57	C 70	C 70	C 70	C 70	C 70	C 70	C 70	C 70	C 70	C 70	C 70	C 70
Protectora	316.74	N 310	V 310	N 310	N 310	N 310	N 310	N 310	N 310	N 310	N 310	N 310	N 310
Previsora	44.58	N 50	N 50	N 50	V 45	V 45	V 45	V 45	V 45	V 45	V 45	V 45	V 45
Unión Nacional	.....	N 40	N 40	N 40	N 40	N 40	N 40	N 40	N 40	N 40	N 40	N 40	N 40
Unión ItaloCh.Cons.	34.58	N 34	N 34	V 34	V 34	V 34	V 34	V 34	V 34	V 34	V 34	V 34	V 34
Vasconia	33.95	V 35	V 35	V 35	V 35	V 35	V 35	V 35	C 35	C 35	C 35	C 35	C 35

*ex dividendo

Especialmente al elegir abonos, no olvide la diferencia enorme que hay entre lo natural y lo artificial

COTIZACION DEL CAMBIO SOBRE LONDRES A 90 DIAS VISTA

Novbre. 4 a Novbre. 17 de 1930		4	5	6	7	8	10	11	12	13	14	15	17
En la 1.ª Rueda	Vend.	39.97	39.97	39.97	39.97	39.97	39.97	39.98	39.96	39.93	39.94	39.90	39.88
	Comp.	39.96	39.95	39.96	39.96	39.96	39.95	39.97	39.95	39.92	39.93	39.89	39.86
En la 2.ª Rueda	Vend.	39.96	39.97	39.97	39.97	.....	39.95	39.97	39.96	39.94	39.93	....	39.85
	Comp.	39.95	39.96	39.96	39.96	.....	39.93	39.96	39.94	39.93	39.92	....	39.84
En el cierre....	Vend.	39.96	39.97	39.97	39.97	39.97	39.95	39.97	39.95	39.94	39.93	39.89	39.84
	Comp.	39.95	39.96	39.96	39.96	39.96	39.94	39.96	39.94	39.93	39.92	39.88	39.83

CAMBIO SOBRE OTRAS PLAZAS

Novbre. 4 a Novbre. 17 de 1930	4	5	6	7	8	10	11	12	13	14	15	17
Argentina (1 Nacional)...	2.88.—	283.½.	2.86.½	2.86.½	2.87.	2.86.½	2.86.	2.86.½	2.86.½	2.86.½	2.86.—	2.85.—
Alemania (1 Marco).....	1.97.2	1.97.2	1.97.2	1.97.2	1.97.¼	1.97.2	1.97.2	1.97.¼	1.97.¼	1.97.¼	1.97.—	1.97.—
Bélgica (1 Belga).....	1.15.½	1.15.½	1.15.¼	1.15.¼	1.15.½	1.15.½	1.15.½	1.15.½	1.15.½	1.15.½	1.15 ¼	1.15.¼
España (1 Peseta).....	0.92.7/8	0.93.¼	0.93.½	0.93.½	0.94.	0.95.¼	0.95.½	0.96.—	0.96.—	0.96.—	0.96.—	0.92.1
Estados Unidos (1 Dollar).	8.27.—	8.27.½	8.27.½	8.27.½	8.27.½	8.27.½	8.27.½	8.27.½	8.27.½	8.27.½	8.26.½	8.26.½
Francia (1 Franco).....	0.32.4	0.32.4	0.32.4	0.32.4	0.32.4	0.32.4	0.32.4	0.32.4	0.32.4	0.32.4	0.32.7	0.32.7
Holanda (1 Florín).....	3.33.3	3.33.3	3.33.3	3.33.3	3.33.3	3.33.3	3.33.	3.33.	3.33.	3.33.	3.33.—	3.33.—
Italia (1 Lira)	0.43.3	0.43.3	0.43.3	0.43.3	0.43.3	0.43.3	0.43.3	0.43.3	0.43.3	0.43.3	0.43.2	0.43 2
Suiza (1 Franco)	1.60.6	1.60.7	1.60.7	1.60.7	1.60.7	1.60.7	1.60.6	1.60.½	1.60.½	1.60.½	1.60.½	1.60.5

UN PESO CHILENO VALE: Seis peniques (6d.)—$ 0.35 Nacional Argentino—0.510 Marco oro— 0.869 Belga 1.10 Peseta — $ U. S. 0.1219 — 3.115 Franco Francés — 0.301 Florín — 2.32 Lira — 0.626 Franco-Suizo.

COTIZACIONES DE METALES

Novbre. 4 a Novbre. 17 de 1930		4	5	6	7	10	11	12	13	14	17
Estaño..	al Cont.....	111.¼	111.½	113.	112.1/8	112.	111.½	110.3/8	115.	116.¾	115.—
	a Plazo.....	112.5/8	112.7/8.	114.½	113.½	113 ¼	112.7/8	111.¾	116.½	118.1/8	116.3/8
Cobre ..	al Cont.....	43.5/8	42.7/8	43.3/16	43.7/16	44.7/16	44.½	45.—	49.¼	50.¾	49.5/8
	a Plazo	43.5/8	42.¾	43.1/8	43.3/8	44.7/16	44.5/8	45.1/8	49.3/8	50.¾	49.5/8
Plata ...	al Cont	16.¾	16.13/16	16.11/16	16.¾	16.11/16	16.11/16	16.5/8	16.9/16	16.11/16	16.¾
	a Plazo	16.11/16	16.¾	16. 5/8	16.11/16	16.5/8	16.9/16	16.½	16.7/16	16.9/16	16.5/8

El billete chileno es canjeable por Oro o por Letras sobre Londres o Nueva York a la vista pagables en Oro.—(Gold Exchange Standard.)

BANCO ESPAÑOL-CHILE

(FUNDADO EN JULIO DE 1926)

Dirección Telegráfica: "ESPABANCO"

CASA MATRIZ ..... VALPARAISO

OFICINA PRINCIPAL..... SANTIAGO

SUCURSALES:

Valparaíso (Almendral), Santiago (Estación), Angol, Coquimbo, Curicó, Chillán, Concepción, Iquique, Los Andes, Linares, Los Angeles, Lautaro, Rancagua, Rengo, San Felipe, San Fernando, Talca, Talcahuano, Traiguén, Temuco, Victoria, Valdivia y Magallanes.

BALANCE EN 15 DE OCTUBRE DE 1930, ORDENADO PRACTICAR POR LA SUPERINTENDENCIA DE BANCOS.

ACTIVO Y SALDOS DEUDORES			PASIVO Y SALDOS ACREEDORES		
Fondos Disponibles			**Adeudado al Público: Exigible a la vista o antes de 30 días.**		
Caja y Depósitos en el Banco Central de Chile	$ 13.513,457 92		Depósitos en Cuenta Corriente	$ 35.539,906.01	
Caja en monedas Extranjeras	51,086.26		Depósitos a la vista, vales, consignaciones y retenciones judiciales.	2.349,580.95	
Cheques y Valores de otros Bancos (canjes)	3.295,421.34		Boletas de Garantía a la vista	334,313.88	
Depósitos en Bancos del país	144,983 90		Otros compromisos (dividendos, letras y giros telegráficos por pagar)	443,761.52	$ 38.667,562.36
Depósitos en el Exterior	4.531,854.59	$ 21.536,804.01	**Adeudado al público: Exigible después de 30 días.**		
Colocaciones			Depósitos a plazo fijo e indefinido.	$ 51.618,920.23	
Avances en Cuenta Corriente y Préstamos:			Depósitos en Sección de Ahorros.	13.505,820.76	
a) Garantidos	$ 29.616,473.68		Boletas de Garantía a 30 días vista.	4.837,744.55	$ 69.962,485.54
b) Sin garantía especial	18.953,259.18		**Adeudado a Bancos y Corresponsales**		
Letras y Documentos Descontados	70.114,301.93		Adeudado a Bancos del exterior	$ 2.693,547.65	$ 2.693,547.65
Obligaciones de los Directores	88,590.32		**Otras Cuentas del Pasivo:**		
Documentos por Boletas de Garantía	5.172,058.43		Obligaciones Hipotecarias del Banco	$ 1.578,528.—	
Otras colocaciones	1.742,692.86	$ 125.687,376.40	Redescuentos en el Banco Central	1.652,173.75	
Inversiones			Retenciones del Impuesto sobre la Renta	3,244.44	
Bienes Raíces	$ 7.502,500.—		Sucursales en el país	1.241,742.57	
Acciones del Banco Central de Chile	4.778,757.76		Operaciones de Cambio	5.697,802.11	
Valores en poder del Superintendente de Bancos	541,081.25		Cartas de Crédito, Créditos Documentarios y Acreditivos	864,468.90	
Muebles y Material	1.283,470.22	$ 14.105,809.23	Operaciones Pendientes y Varios	1.138,963.99	$ 12.176,923.76
Otras Cuentas del Activo			**Otras Cuentas del Haber:**		
Operaciones de Cambio	$ 5.468,362.18		Intereses, Comisiones, Arriendos, etc.	$ 3.903,971.64	3.903,971.64
Deudores por cartas de crédito, Créditos documentarios y acreditivos	864,468.90		**Capital y Reservas:**		
Operaciones Pendientes y Varios	646,877.91	$ 6.979,708.99	Capital Pagado	$ 36.000,000.—	
Otras Cuentas del Debe			Reserva Legal	7.000,000.—	$ 43.000,000.—
Gastos de administración, intereses, arriendos, comisiones, contribuciones, etc.	$ 2.094,792.32	$ 2.094,792.32			
		$ 170.404,490.95			$ 170.404,490.95

CUENTAS DE ORDEN

Valores en Custodia	$ 201.305,973.65		Depósitos de Valores en Custodia	$ 201.305,973.65	
Valores en Garantía	7.130,556.33		Depósitos de Valores en Garantía.	7.130,556.33	
Valores en Cobranza	38.293,552.77		Depósitos de Valores en Cobranza.	38.293,552.77	
Responsabilidad indirecta de Directores	160,641.60	$ 246.890,724.35	Garantías otorgadas por Directores	160,641.60	$ 246.890,724.35
		$ 246.890,724.35			$ 246.890,724.35

CARLOS CHELLEW G., Contador.

ANTONINO OSTALE G., Gerente.

LA SUPERINTENDENCIA DE BANCOS ES EL ORGANISMO CREADO PARA VIGILAR EL CORRECTO DESENVOLVIMIENTO DE LAS INSTITUCIONES BANCARIAS DE CHILE.

Características y datos sobre las principales Sociedades cuyas acciones

Número de orden		Número de Acciones	Valor Acción Nom.		Valor Acción Pagado	Capital Subscrito	Precios medios Año 1929	Precios medios Octubre 1930
	BANCOS							
1..	Central de Chile	90,832	$	1.000	$ 1,000	$ 90.832,000.—	.....	$ 1,491.11
2..	Chile	1.000,000	,,	100	Total	,, 100.000,000.—	$ 207.01	,, 199.64
3..	A. Edwards y Cía.	250,000	,,	100	,,	,, 25.000,000.—	,, 182.85	,, 177.—
4..	Español-Chile	360,000	,,	100	,,	,, 36.000,000.—	,, 101.94	,, 91.59
5..	Hipotecario de Chile	75,000	,,	200	,,	,, 15.000,000.—	,, 769.65	,, 606.92
6..	Hipotecario-Valparaíso	20,000	,,	100	,,	,, 2.000,000.—	,, 179.86	,, 179.62
7..	Italiano	100,000	,,	100	,,	,, 10.000,000.—	,, 82.70	,, 62.14
8..	Nacional	500,000	,,	80	,,	,, 40.000,000.—	,, 83.28	,, 70.29
	SALITRERAS							
1..	Agua Santa, Cía. Sal. y F. C. de	600,000	£	1		£ 600,000.—	$ 26.90	$ 12.08
2..	Astoreca, Cía. Salitrera	400,000	,,	1	Total	,, 400,000.—	,, 31.01	,, 34.—
3..	Asturias, Cía. Salitrera	200,000	,,	1	,,	,, 200,000.—	,, 13.78	,, 9.—
4..	Aurreá, Cía. Salitrera	125,000	,,	1	,,	,, 125,000.—	.....	.....
5..	Chilena de Salitres, Cía.	202,000	,,	1	,,	,, 202,000.—	,, 4.55	,, 3.—
6..	Cota & Bonasort, Cía. Salitrera	254,000	,,	1	,,	,, 254,000.—	,, 17.95	,, 9.—
7..	Galicia, Cía. Salitrera	600,000	,,	1	,,	,, 600,000.—	,, 4.74	,, 1.27
8..	Granja, Cía. Salitrera La	320,000	,,	1	,,	,, 320,000.—	,, 30.30	,, 31.—
9..	Iberia, Cía. Salitrera	90,000	,,	5	,,	,, 450,000.—	,, 59.89	,, 40.—
10..	Loa, Cía. Salitrera El	1.300,000	,,	1	,,	,, 1.300,000.—	,, 26.17	,, 9.34
11..	Nueva Castilla, Cía. Salitrera	300,000	$	20	,,	$ 6.000,000.—	,, 20.03	,, 13.11
12..	Peñón, Cía. Salitrera El	600,000	£	1	,,	£ 600,000.—	,, 1.65	.....
13..	Perfetti Pedro, Cía. Salitrera	700,000	,,	1	,,	700,000.—	,, 2.—	,, 1.75
14..	The Lautaro Nitrate Co. Ltd. Accs. Pref. Port.	1.600,000	,,	5	,,	,, 8) 14.500,000.—	,, 9)119.10	,, 118.44
	The Lautaro Nitrate Co. Ltd. Accs. Pref. Nom.						,, 111.80	,, 108.33
15..	Tocopilla, Cía. Salitrera	260,000	,,	5	,,	,, 1.300,000.—	,, 312.40	,, 244.77
	MINERAS							
1..	Araca Emp. de Estaño de ..... Estaño	200,000	£	1	Total	£ 200,000.—	$ 226.99	$ 107.37
2..	Batuco, Soc. Expl. y Beneficiadora .. Cobre	170,000	$	10	,,	$ 1.700,000.—	,, 6.55	.....
3..	Bronces de Río Blanco, Cía. Min.... Cobre	175,000	$	10	,,	$ 1.750,000.—	,, 2.44	.....
4..	Carolina de C., Cía. Estañífera ..... Estaño	225,000	£	1	,,	£ 225,000.—	.....	.....
5..	Caylloma, Soc. Minas de Plata ..... Plata	1.000,000	$	5	,,	$ 5.000,000.—	,, 2.71	.....
6..	Cerro Grande, Cía. Estañífera ..... Estaño	200,000	£	1	,,	£ 200,000.—	,, 20.06	,, 7.12
7..	Chacaltaya, Soc. Estañífera ..... Estaño	375,000	,,	1	,,	,, 375,000.—	.....	.....
8..	Colquiri, Cía. de Minas de ..... Estaño	800,000	$	5	,,	$ 4.000,000.—	,, 5.34	,, 2.02
9..	Condoriaco, Soc. Min. y Ben. de ... Plata	190,000	,,	10	,,	,, 1.900,000.—	,, 10.99	.....
10..	Disputada de las C. Cía. Min..... Cobre	50,000	,,	25	,,	,, 12.500.000.—	,, 49.17	,, 11.77
11..	Electra, Cía. Estañífera ..... Estaño	300,000	,,	10	,,	,, 3.000,000.—	,, 2.65	.....
12..	Fortuna Ltda., Cía., Minera ..... Cobre	100,000	,,	10	,,	,, 1.000,000.—	,, 7.56	.....
13..	Garci-Mendoza, Cía. Min. de ..... Plata	325,000	£	1	,,	£ 4) 325,000.—	,, 3.45	.....
14..	Gatico, Cía. Minas de..... Cobre	3) 1.200,000	$	12	,,	$ 14.400,000.—	,, 4.99	.....
15..	Guanaco, Cía. Minera del ..... Cobre	194,039	,,	10	,,	,, 1.940,390.—	,, 4.58	,, 4.—
16..	Huanillos y P. B. Cía. Minera ..... Cobre	300,000	,,	15	,,	,, 4.500,000.—	,, 6.09	,, 1.70
17..	Kelluani, Cons. Cía. Estañífera..... Estaño	300,000	$	10	,,	$ 3.000 000.—	,, 2.58	,, 1.5/8
18..	Monte Blanco, Emp. Minera... Estaño y Plata	70,000	£	4	,,	£ 280,000.—	.....	.....
19..	Morococala, Soc. Estañífera..... Estaño	500,000	,,	1	,,	,, 500,000.—	,, 20.32	,, 4.05
20..	Ocuri, Cía. Estañífera de ..... Estaño	250,000	,,	1	,,	,, 250,000.—	,, 5.89	,, 3.33
21..	Oploca de Bolivia, Cía. Min. ..... Estaño	600,000	,,	1	,,	,, 600,000.—	,, 110.76	,, 59.72
22..	Oruro, Cía. Minera de ..... Estaño y Plata	300,000	$	20	,,	$ 6.000,000.—	,, 33.92	,, 8.06
23..	Patiño Mines & Enterprises Cons. .. Estaño	1.380,316	U/S	20	,,	U/S 27.606,320.—	,, 313.09	,, 98.25
24..	Plomo, Soc. Fund. Nac. de ..... Plomo	40,000	$	30	,,	$ 1.200,000.—	.....	.....
25..	Salvador, Cía. Minera El..... Estaño	1.210,000	Sh.	30	,,	£ 1.815,000.—	,, 1.97	,, 1.—
26..	San Vicente de Bolivia, Cía. Min... Plata	250,000	£	1	,,	,, 250,000.—	,, 3.66	.....
27..	Taltal, Cía. de Minas y Ben. de.... Plata	130,000	$	10	,,	$ 1.300,000.—	,, 4.39	.....
28..	Tocopilla, Cía. Minera de..... Cobre	400,000	£	1	,,	£ 400,000.—	,, 120.98	,, 39.28
29..	Vacas Nueva. Cía. Minera de Las .. Oro	6) 720,000	$	7	,,	$ 5.040,000.—	.....	.....
	CARBONIFERAS							
1..	Lebu Cons. Cía. Carbonera de .. Ord.....	444,600	$	20	Total	$ 8.892,000.—	$ 1.64	.....
2..	Lebu Cons. Cía. Carbonera de .. 9% Pref..	555,400	,,	20	,,	,, 11.108,000.—	,, 4.99	$ 3.50
3..	Máfil, Soc. Carbonífera..... Ord	160,000	,,	50	,,	,, 8.000,000.—	,, 4.68	,, 4.—
4..	Máfil, Soc. Carbonífera..... Bonos	500	,,	1.000	,,	,, 500,000.—	,, 93.62	,, 94.—
5..	Minera e Industrial de Chile, Cía	3.687,500	,,	80	,,	,, 295.000,000.—	,, 30.07	,, 23.73
6..	Schwager, Cía. Carbonífera y de Fund.....	1.000,000	£	1	,,	£ 1.000,000.—	,, 24.75	,, 16.89
	GANADERAS Y AGRICOLAS							
1..	Aysen, Soc. Industrial del	200,000	£	1	Total	£ 200,000.—	$ 56.67	$ 28.25
2..	Cisnes, Soc. Ganadera	100,000	,,	1	,,	,, 100.000.—	,, 22.95	,, 9.28
3..	Gente Grande, Soc. Ganadera.....	400,000	,,	1	,,	,, 400,000.—	,, 65.28	,, 29.21
4..	Laguna Blanca, Soc. Ganadera de.....	230,000	,,	1	,,	,, 230,000.—	,, 152.96	,, 78.55
5..	Ñuble y Rupanco, Soc. Agrícola de	550,000	$	20	,,	$ 7) 11.000,000.—	.....	.....
6..	Tierra del Fuego, Soc. Explotadora de.....	1.800,000	£	1	,,	£ 1.800,000.—	,, 167.77	,, 86.17
7..	Vallenar, Cía. Agrícola de	50,000	$	20	,,	$ 1.000,000.—	,, 43.71	,, 33.—

1)—Restan 25,000 acciones por emitir.
—Restan 140,000 acciones por emitir.
Restan 75,000 acciones por emitir.
Restan 104,697 acciones por emitir.
Aumentó su Capital de 10 a 11 millones de pesos en Octubre de 1927.

8)—El capital autorizado es de £ 14.500,000.— que se forma con: 1.600,000 acciones preferidas 7 % de £ 5.—/— c/u; 320,000 acciones preferidas 7 % en dollars, de valor pagado de 100 dollars y estimadas para los efectos del capital, a £ 20.— c/u y con 2.000,000 de acciones ordinarias con valor pagado de 1 sh.

9)—Promedio sobre acciones preferidas al portador.

se cotizan oficialmente en la Bolsa de Corredores de Valparaíso.

Número de orden	FONDOS			DIVIDENDOS POR AÑO CALENDARIO				Fecha último Dividendo Pagado	Porcentajes		Balances	Fecha último Balance	Utilidades según último Balance	Número de orden
	Reserva	Varios	Para futuros dividend.	1927	1928	1929	1930		Sobre valor T/M año 1929	Sobre valor T/M en Octbre. 1930				
									%	%				
1..	$16.427,306	$ 7.196,384	.....	100.—	100.—	100.—	100.—	Jul. 1 $ 50.—	.....	6.70	Sem.	30. 6.30	$ 8.845.669	.. 1
2..	„25.000,000	„ 93.000,000	$ 7.949,077	18.—	17.—	16.—	$17.—	Jul. 9 $ 8.50	7.72	8.51	„	30. 6.30	„ 8.632.783	.. 2
3..	„ 6.250,000	„ 11.350,000	„ 249,050	16.—	16.—	16.—	16.—	Jul. 10 $ 8.—	8.75	9.03	„	30. 6.30	„ 2.272.169	.. 3
4..	„ 7.000,000	.....	.....	..	..	7.50—	8.—	Jul. 21 $ 4.—	7.35	8.73	„	30. 6.30	„ 2.684.541	.. 4
5..	„13.150,000	.....	„ 1.305,234	52.—	52.—	53.—	54.—	Jul. 11 $ 27—	6.88	8.89	„	30. 6.30	„ 2.135.179	.. 5
6..	„ 500.000	„ 910,000	„ 114,414	14.—	14.—	14.—	15.—	Jul. 9 $ 7.50	7.78	8.35	„	30. 6.30	„ 201.262	.. 6
7..	„ 1.300,000	.....	.....	8.—	8.—	7.—	3.—	(4)	8.46	4.82	„	30. 6.30	„ 648.823	.. 7
8..	„10.000,000	.....	„ 2.063,305	8.—	8.—	8.—	8.—	Jul. 11 $ 4.—	9.60	11.38	„	30. 6.30	„ 2.266.746	..
1..	£ 60,000	£ 189,254	.....	7/6	12/-	6/8	..	.....	4.95	.....	Anual	31.12.29	£ 41.093	.. 1
2..	„ 2,944	„ 68,681	£ 15,023	..	..	1.—	..	.....	3.22	.....	„	31.12.29	„ 21.232	.. 2
3..	„ 20.000	„ 65,043	„ 11,030	..	$ 1.—	..	..	.....	..	.....	„	31.12.28	„ 19.851	.. 3
4..	60,000	„ 269,645	.....	..	..	..	..	.....	..	.....	„	31.12.28	„ P 1.478	.. 4
5..	„ 15,000	„ 1,239	„ 10,600	..	..	..	..	.....	..	.....	„	31.12.29	„ P 20.325	.. 5
6..	„ 6,950	„ 78,186	„	2/-	1/6	1/-	..	.....	11.14	.....	„	31.12.29	„ P 12.255	.. 6
7..	„ 15,000	.....	.....	..	..	..	..	.....	..	.....	„	30. 6.29	„ P 17.657	.. 7
8..	„ 9,023	„ 87,028	„ 8,313	2/-	2/-	1/-	1.—	Abr. 15 $ 1.—	6.60	3.22	„	31.12.29	„ 5.057	.. 8
9..	„ 25,049	„ 83,672	„ 16,290	..	..	..	..	.....	..	.....	„	31.12.29	„ 1.511	.. 9
10..	„ 81,674	„ 67,441	„ 20,784	..	..	..	..	.....	..	.....	„	31.12.28	„ (3 21.957	..10
11..	$ 200,000	$ 1.602,003	$ 600,000	..	$ 1.—	..	..	.....	..	.....	„	31.12.29	$ 155.935	..11
12..	£ 3,788	.....	.....	..	..	..	..	.....	..	.....	„	31.12.29	£ P 4.764	..12
13..	.....	.....	.....	..	..	..	..	.....	..	.....	„	31.12.29	„ P 18.278	..13
14..	.....	„ 649,756	.....	..	3/- (1	6/-(1	3/6	Julio 1 3/6	..	5.91	„	30. 6.29	„ 294.852	..14
15..	£ 173,000	„ 196,770	.....	20/-	20/-	15/-	16/3	Agto. 12 16/3	9.60	13.27	„	30. 6.29	„ 280.534	..15
1..	£ 46,256	£ 170,185	.....	6/-	..	..	..	.....	..	.....	Anual	31.12.29	£ 87.482	.. 1
2..	6.401	50.000	63.626	..	..	..	..	.....	..	.....	„	31.12.29	113.626	.. 2
3..	.....	.....	.....	..	..	..	..	.....	..	.....	.....	.....	.....	.. 3
4..	.....	.....	.....	..	..	..	..	.....	..	.....	.....	.....	.....	.. 4
5..	.....	.....	.....	..	..	..	..	.....	..	.....	Anual	31.12.28	$ P 25.833	.. 5
6..	£ 10,532	.....	.....	1/-	1/-	..	..	.....	..	.....	„	31.12.29	£ P 19.143	.. 6
7..	.....	.....	.....	..	..	..	..	.....	..	.....	.....	.....	.....	.. 7
8..	.....	„ 21,465	.....	..	..	..	..	.....	..	.....	Anual	31.12.28	$ 130.351	.. 8
9..	$ 127,731	.....	.....	..	..	..	..	.....	..	.....	„	31. 3.29	„ P 44.665	.. 9
10..	„ 500,000	„ 4.779,970	.....	..	..	4.—	..	.....	8.13	.....	„	30. 6.29	„ 3.723.627	..10
11..	.....	.....	.....	..	..	..	..	.....	..	.....	„	31.12.28	„ P 2.681	..11
12..	.....	.....	.....	..	..	..	..	.....	..	.....	.....	.....	.....	..12
13..	.....	.....	.....	..	..	..	..	.....	..	.....	.....	.....	.....	..13
14..	$ 237,569	.....	$ 18,128	..	..	..	..	.....	..	.....	Anual	31.12.29	„(5 129.606	..14
15..	.....	.....	.....	..	..	..	..	.....	..	.....	„	31.12.29	„(2 P 192.560	..15
16..	.....	.....	.....	..	..	..	..	.....	..	.....	.....	.....	.....	..16
17..	.....	.....	.....	..	..	..	..	.....	..	.....	.....	.....	.....	..17
18..	.....	.....	.....	..	..	..	..	.....	..	.....	.....	.....	.....	..18
19..	8,103	.....	.....	1/-	..	..	..	.....	..	.....	Anual	31.12.29	„ 15.845	..19
20..	„ 600	„	.....	..	1.—	..	..	.....	..	.....	„	31.12.29	„ P 3.499	..20
21..	£ 143,329	£ 9,889	£ 1,092	8/-	4/-	6/-	..	.....	10.83	.....	„	31.12.29	„ 182.792	..21
22..	Bs 405,697	.....	Bs.1.223,770	6.—	4.50	2.50	..	.....	7.37	.....	„	31.12.29	Bs. 34.399	..22
23	£ 681,441	.....	£ 209,821	9/-	16/-	16/-	..	.....	10.22	.....	„	31.12.29	£ 1.079.099	..23
24..	.....	.....	.....	..	..	..	..	.....	..	.....	.....	30. 6.29	$ P 105,353	..24
25..	.....	.....	.....	..	..	..	..	.....	..	.....	.....	.....	.....	..25
26..	.....	.....	.....	..	..	..	..	.....	..	.....	Anual	31.12.27	£ P 9.328	..26
27..	$ 200,000	$ 702,000	$ 18,927	..	..	..	..	.....	..	.....	„	30. 6.28	$ P 32.391	..27
28..	£ 44,945	66,500	£ 18,751	3.—	9.—	14.50	4.—	Abr. 15 $ 4.—	11.98	10.18	„	31. 1.30	„ 9.130.796	..28
29..	.....	.....	.....	..	..	..	..	.....	..	.....	.....	.....	.....	..29
1..	.....	$ * 711,000	.....	..	..	..	..	.....	..	.....	.....	.....	.....	.. 1
2..	.....	.....	.....	..	..	..	..	.....	..	.....	Anual	31.12.28	$ P 799.282	.. 2
3..	.....	.....	.....	..	..	..	..	.....	..	.....	„	30. 6.29	„(6 78.986	.. 3
4..	.....	.....	.....	..	..	..	..	.....	..	.....	„	.....	.....	.. 4
5..	$ 3.500,000	$ 11.708,328	$ 3.000,000	2.50	2 75	3.—	2.—	Jun. 27 $ 1.—	9.97	8.42	„	31.12.29	„ 12.176.875	.. 5
6..	£ 50,000	£ 141,160	£ 15,261	..	1/-	1/-	6d.	Abr. 1.° 6d.	8.08	5.92	„	31.12.29	£ 65.794	.. 6
1..	£ 10,000	£ 54,000	£ 6,123	2/-	3/-	3/-	1/3	Oct. 14 9d.	10.58	8.84	Anual	30. 6.30	£ 11.242	.. 1
2..	„ 2,672	16,801	.....	1.—	2.—	2.—	..	.....	8.71	.....	„	31. 3.30	„ P 386	.. 2
3..	„ 50,000	„ 193,422	„ 20,000	2/-	2/6	2/6	6d.	Oct. 2 6d.	7.65	3.42	„	30. 6.30	„ 12.737	.. 3
4..	„ 15,000	„ 215,000	„ 8,402	5/-	8/-	7/-	3/6	Sep.16 1/6	9.15	8.91	„	30. 6.30	„ 36.862	.. 4
5..	$ 500,000	$ 1.000,000	$ 473,981	3.—	1.—	2.—	1.50	Sep.30 $ 0.50	..	.....	„	31. 5.30	$ 1.206.434	.. 5
6..	£ 150,000	£ 2.125,357	£ 76,173	6/6	8/-	8/-	4/-	Sep.30 1/6	9.53	9.28	„	30. 6.30	£ 334.513	.. 6
7..	$ 197,061	$ 500,000	$ 350,000	..	..	1.—	1.—	Ene. 4 $ 1.—	2.22	3.03	„	30. 6.28	$ 75.586	.. 7

P=Pérdida en el ejercicio.

1)—Dividendos sobre acciones antiguas.

2)—La suma indicada es la pérdida total hasta el 31. 12 29, comprendido en este importe las cantidades de $ 57,094.70, pérdida en 1929, y $ 63,946.60 por castigos hechos el mismo año.

4)—En el 1er. Semestre de 1930 no se repartió dividendo por habérsé destinado la totalidad de las utilidades a Castigos, conjuntamente con $ 1.200,000.— de las Reservas, de acuerdo con la Superintendencia de Bancos.

5)—Esta utilidad se abonó a la pérdida existente el 31.12.28 que ascendía a $ 4.110,421, quedando un déficit de $ 3.980,816.

6)—La utilidad de 78,986 al 30.6.29 fué abonada al déficit anterior

BOLETIN OFICIAL DE LA

1931 MA

Enero.....	1	6	13 15	20	27 29
Febrero.....	3	10 12	17	24 26	—
Marzo.....	3	10 12	17	24 26	31
Abril.....	—	7 9	14	21 23	28
Mayo.....	5 7	12	19 21	26	—
Junio.....	2 4	9	16 18	23	30 -

NOTAS.—Las Malas de Aciones están indicadas en tinta azul. Las Malas de Cambio en tint
Se denomina "Mala" las fechas fijadas para las liquidaciones de las operaciones y c
En acciones se puede operar al contado y a plazo por dos "Malas" adelante. En c

BOLSA DE CORREDORES

LAS 1931

Julio.....	- 2	7	14 16	21	28 30
Agosto.....	4	11 13	18	25 27	-
Septiembre	1	8 10	15	22 24	29
Octubre.....	6 8	13	20 22	27	-
Noviembre	3 5	10	17 19	24	-
Diciembre...	1 3	8	15 17	22	29 31

gra y lacre, correspondiendo estas últimas a las Malas Salitreras.

os.

o se puede operar al contado y para cualquier fecha.

Características y datos sobre las principales Sociedades cuyas acciones

Número de orden		Número de Acciones	Valor Acción Nom.	Valor Acción Pagado	Capital subscrito	Precios medios Año 1929	Precios medios Octubre 1930
	INDUSTRIALES Y VARIAS						
1..	Astilleros Las Habas Ltda., Soc.	75,000	£ 1	Total	£ 75,000.—	$ 57.87	$ 59.—
2..	Austral de Electricidad Soc.	100,000	$ 20	,,	$ 2.000,000.—	.....	,, 20.96
3..	Cemento de "El Melón", Soc. Fábrica de.	600,000	,, 40	,,	,, 24.000,000.—	,, 99.42	,, 79.61
4..	Cervecerías Unidas Cía.	1.100,000	,, 20	,,	,, 22.000,000.—	,, 101.04	,, 99.18
5..	Chilena de Tejidos Cía.	50,000	,, 100	,,	,, 1) 5.000,000.—	,, 102.62	,, 83.70
6..	Chilena de Sedería Fca. — Accs. ord.	112,500	,, 20	,,	,, 3.000,000.—	,, 5.—	,, 6.50
	— Accs. pref.	37,500	.....	,,	,, ...	,, 20.—	,, 20.—
7..	Chilena de Electricidad, Ltda. — Accs. ord.	6.000,000	£ 1	,,	£ 6.000,000.—	,, 18.20	,, 19.—
8..	— Accs. pref.	2.250,000	,, 1	,,	,, 2.250,000.—	,, 47.22	,, 47.09
9..	Compañía — Bonos 8%	£ 25,100	500 y 1,000	,,	,, 4.800,000.—	,, 43.04	,, 44.67
10..	Droguería del Pacífico (Dropa). 8	225,000	$ 100	,,	$ 22.500,000.—	.....	,, 91.85
11..	Electricidad Industrial — Acc. ord.	433,000	,, 50	,,	,, 21.650,000.—	,, 72.99	,, 56.32
12..	Cía. General de — Bonos 8%	451,012	£ 1	,,	£ 451,012.—	,, 40.13	,, 40.14
13..	Eléctrica de Los Andes, Soc. Emp.	20,000	$ 100	,,	$ 2.000,000.—	,, 156.98	,, 250.—
14..	Electro-Metalúrgica, Cía.	60,000	,, 25	,,	,, 1.500,000.—	.....	.....
15..	Envases y Enlozados, Fáb. Nac. de.	500,000	,, 10	,,	,, 5.000,000.—	,, 9.49	,, 5.75
16..	Establecimientos Químicos de Viña del Mar, Soc.	65,000	,, 20	,,	,, 1.300,000.—	,, 13.97	,, 2.51
17..	Fósforos, Cía. de.	100,000	,, 50	,,	,, 5.000,000.—	,, 220.32	,, 215.—
18..	Gas de Concepción, Cía. de.	20,000	,, 50	,,	,, 1.000,000.—	,, 78.67	,, 75.92
19..	Gas de Santiago, Cía. de Consum. de.	360,000	,, 50	,,	,, 18.000,000.—	,, 79.29	,, 65.25
20..	Gas de Valparaíso, Cía de.	200,000	,, 50	,,	,, 10.000,000.—	,, 73.22	,, 50.—
21..	Globo, Cía. Molinera El.	50,000	,, 100	,,	,, 5.000,000.—	,, 75.57	,, 54.18
22..	Imprenta y Lit. "Universo", Soc.	100,000	,, 100	,,	,, 10.000,000.—	,, 118.24	,, 106.—
23..	Industrial, Cía.	312,501	,, 20	,,	,, 6.250,020.—	,, 45.46	,, 36.09
24..	Industrial de Catres, Cía.	150,000	,, 20	,,	,, 2) 3.000,000.—	,, 44.73	,, 40.53
25..	Industrial de Los Andes, Soc.	60,000	,, 10	,,	,, 600,000.—	,, 99.74	,, 100.—
26..	Köster Ltda. Soc. Molinera y Comercial.	35,000	,, 100	,,	3.500,000.—	,, 102.11	,, 93.—
27..	Malvoa, Cía. Maderera	400,000	,, 20	,,	,, 8.000,000.—	,, 9.42	,, 7.—
28..	Matadero Modelo, Soc.	30,000	,, 100	,,	,, 3.000,000.—	,, 123.85	,, 97.22
29..	Oxígeno, Fábrica Nacional de	22,235	,, 50	,,	,, 1.111,750.—	,, 58.35	,, 55.96
30..	Pan y Galletas Hucke, Cía.	12,500	,, 20	,,	,, 250,000.—	,, 42.32	,, 40.—
31..	Paños de Bella-Vista Soc. Fca. Nac. de (Suc. C. Werner).	80,000	,, 100	,,	,, 8.000,000.—	,, 165.09	,, 147.—
32..	Paños de Tomé, Soc. Nacional de.	218,750	,, 20	,,	,, 4.375,000.—	.....	.....
33..	Papeles y Cartones, Cía. Manufacturera de — Serie A	100,000	,, 100	,,	,, 15.000,000.—	.....	127.22
	— Serie B	50,000	,, 100	9) $ 40		.....	,, 137.22
34..	Perfumería, Cía. General de.	40,000	,, 25	Total	,, 1.000,000.—	,, 18.53	,, 18.—
35..	Punta de Lobos, Cía. Exp. de las Salinas de.	18,000	,, 50	,,	,, 900,000.—	,, 275.12	,, 211.—
36..	Población Vergara, Soc.	8,540	,, 100	,,	,, 854,000.—	.....	.....
37..	Tabacos, Cía. Chilena de	500,000	,, 20	,,	,, 10.000,000.—	,, 117.85	,, 102.—
38..	Tejidos "El Salto", Cía. Nacional de.	100,000	,, 100	,,	,, 10.000,000 —	.....	.....
39..	Telégrafo Comercial Cía.	80,000	,, 25	,,	,, 2.000,000.—	,, 48.10	,, 36.96
40..	Trasportes Unidos, Cía.	15,000	,, 50	,,	,, 750,000.—	,, 32.21	.....
41..	Vapores Cía. Sud-Americana de — Serie A. Ord.	600,000	,, 20	,,	,, 12.000,000.—	,, 27.52	,, 13.09
42..	— Serie B pref. 7%	3) 200,000	,, 4) 20	,,	,, 4) 4.000,000.—	,, 50.09	,, 46.—
43..	Viña del Mar, Cía. Ref. de Azúcar de.	1.745,000	£ 1	,,	£ 1.745,000.—	,, 54.51	,, 51.81
44..	Vidrios, Soc. Fábrica Nac. de	30,000	$ 100	,,	$ 3.000,000.—	.....	.....
45..	Volcán, Cía. Industrial El	40,000	,, 50	,,	,, 2.000,000.—	.....	.....
	ASCENSORES						
1..	Cerro Alegre, Soc. de Ascensores del.	1,200	$ 50	Total	,, 60,000.—	$ 170.—	$ 170.—
2..	Mecánicos, Cía. de Ascensores.	24,000	,, 50	,,	,, 1.200,000.—	,, 73.62	,, 72.—
	SEGUROS						
1..	Alsacia, Cía. de Seguros La.	10,000	$ 100	$ 55	$ 1.000,000.—	$ 53.94	$ 55.—
2..	América, Cía. de Seguros La.	8,000	,, 80	Total	,, 640,000.—	,, 75.20	,, 72.40
3..	Antofagasta, Cía de Seguros La.	2,500	,, 500	$ 50	,, 1.250,000.—	,, 170.—	.....
4..	Araucanía, Cía. de Seguros	40,000	,, 25	Total	,, 1.000,000.—	,, 82.26	,, 69.62
5..	Central, Cía. de Seguros La	40,000	,, 50	$ 25	,, 2.000,000.—	,, 54.38	,, 52.—
6..	Chilena Consolidada Cía. de Seguros La	500,000	,, 40	Total	,, 20.000,000.—	,, 45.35	,, 38.09
7..	Confianza, Cía. Nac. de Seguros La.	25,000	,, 40	,,	,, 1.000,000.—	,, 5) 47.52	,, 5) 49.—
8..	Comercial, Cía. de Seguros La	8,000	,, 125	,,	,, 1.000,000.—	,, 171.21	,, 170.—
9..	Continental, Cía de Seguros La.	10,000	,, 100	$ 25	,, 1.000,000.—	,, 25.—	.....
10..	Cóndor, Cía. de Seguros El.	100,000	,, 20	Total	,, 2.000,000.—	,, 25.92	,, 28.64
11..	Española, Cía. de Seguros La.	20,000	,, 100	,,	,, 2.000,000.—	,, 293.16	,, 290.—
12..	Estrella, Cía. Nac. de Seguros La	150,000	,, 20	,,	,, 3.000,000.—	,, 41.—	,, 25.88
13..	Franco-Chilena, Cía. de Seguros.	40,000	,, 25	,,	,, 1.000,000.—	,, 80.31	,, 70.—
14..	Germania, Cía. de Seguros.	40,000	,, 25	,,	,, 2.000,000.—	,, 82.26	,, 69.62
15..	Iberia, Soc. de Seguros La.	20,000	,, 50	,,	,, 1.000,000.—	,, 70.—	,, 70.—
16..	Italia, Cía. de Seguros La.	5,000	,, 500	$ 300	,, 2.500,000.—	,, 550.—	,, 547.22
17..	Mundial, Soc. Intern. de Seguros.	10,000	,, 200	,, 110	,, 2.000,000.—	.....	,, 40.—
18..	Nueva España, Soc. de Seguros La.	20,000	,, 50	Total	,, 1.000,000.—	,, 357.57	,, 7) 70.—
19..	Protectora, Cía. de Seguros La.	4,000	,, 250	,,	,, 1.000,000.—	,, 316.74	,, 310.—
20..	Previsora, Cía. de Seguros La.	20,000	,, 100	$ 50	,, 2.000,000.—	,, 44.58	,, 47.40
21..	Unión Italo-Chilena Cons., Cía. de Seguros La.	50,000	,, 20	,,	,, 1.000,000.—	,, 34.58	,, 34.—
22..	Vasconia Cons. Cía. de Seguros	40,000	,, 25	,,	,, 1.000,000 —	,, 33.95	,, 35.—
23..	Yugoslava, Cía. Nac. de Seguros La.	100,000	,, 50	,, 25	,, 5.000,000.—	,, 41.81	.....

1)—Aumentó su Capital de dos y medio a cinco millones de pesos en Sept. 1925.
2)—Aumentó su Capital de dos y medio a tres millones de pesos en Junio 1927.
3)—Emitidas el año 1924.
4)—Pesos de 18 d.
5)—Promedio sobre acciones nuevas.
6)—Promedio sobre acciones nuevas.
7)—Acciones Nueva Emisión.
8)—Dropa - Abreviación de Droguería del Pacífico.
9) —Las acciones Serie B, se pagan en cuotas de $ 40.— en Enero de 1930; $ 30 en Julio de 1930 y $ 30 en Enero de 1931.

se cotizan oficialmente en la Bolsa de Corredores de Valparaíso.

Número de orden	FONDOS			DIVIDENDOS PAGADOS POR AÑO CALENDARIO				Fecha últimos Dividendos Pagados	Porcentajes		Balances	Fecha último Balance	Utilidades según último Balance	Número de orden
	Reserva	Varios	Para futuros dividend.	1927	1928	1929	1930		Sobre valor T/M Año 1929	Sobre valor T/M en Octbre. 1930				
									%					
1..	£ 3,000	£ 80,086	£ 1,092	4.75	4.50	5.—	5.50	Jul. 23 $ 3.—	8.64	9.32	Sem.	30. 6.30	£ 13.228	1
2..	$ 46,000	$ 33,516	40,741	2.—	2.—	2.30	2.40	Nov. 10 $ 0.60	.....	11.45	Anual	31.12.29	$ 224.711	2
3..	„ 2.400,000	„ 1.200,000	$ 1.866,209	5.—	6.25	7.75	8.—	Oct. 1 $ 2.—	7.79	10.03	Anual	30. 6.29	„ 2.432.068	3
4..	„ 1.000,000	„ 21.794,752	„ 609,132	7.—	10.—	8.50	10.—	Ag 14 $ 5.—	8.41	10.08	Anual	28. 2.30	„ 14.579.081	4
5..	„ 600,000	„ 300,000	„ 177,849	5.—	8.—	9.—	9.—	Sep. 22 $ 3.—	8.77	10.75	„	31.12.29	„ 557.584	5
6..	„ 131,600	„ 813,903	„ 150,000	.. 2.—	.. 2.—	.. 2.—	.. ..	....	..... 19.—	....	„	31.12.29	„ 278.442	6
7..	£ 74,920	£ 665,000	„ 56,533	2 d 1/8	d.4.[5] 1/9	0.80 3.60	0.80 3.60	Oct. 1.° $ 0.80 Oct. 1.° $ 2.—	7.82 7.62	4.21 7.64	„	30. 6.29	$ 21.114.807	7 8
9..	Cup. Marzo	1.° y Stbre. 1.°	.....	3.20	3.20	3.20	3.20	Sep. 1 $ 1.60	7.43	7.16	.....	.....	.....	9
10..	$ 200,000	$ 1.024,627	$ 248,726	..	..	8.—	8.—	Oct. 14 $ 4.—	.....	8.70	Anual	30. 6.29	$ 2.218.332	10
11..	1.459,000	270,375	670,000	5.50	6.—	6.—	4.50	Oct. 10 $ 1.50	6.16	7.99	Sem.	31.12.29	1.299.574	11
12..	Cup. Enero	10 y Jul. 10	.....	3.20	3.20	3.20	3.20	Jul. 10 1.60	7.97	7.97	.....	.....	.....	12
13..	$ 105,174	$ 442,869	.....	13.95	14.50	11.75	..	.....	7.48	.....	Sem.	31.12.29	„ 207.173	13
14..	„ 250,000	„ 381,990	.....	2.—	6.—	4.—	6.—	Oct. 7 $ 2.—	.....	.....	Anual	30. 6.29	„ 390.026	14
15..	„ 1.000,000	„ 1.178,289	„ 35,456	1.—	0.80	..	..	.....	.....	.....	„	30. 6.29	„ P. 931.768	15
16..	„ 60,000	„ 150,000	„ 29,967	..	..	..	..	.....	.....	.....	„	31.12.29	„ P. 38.264	16
17..	„ 1.100,000	„ 3.000,000	„ 1.422,174	18.—	18.—	18.—	5.—	Feb. 15 5.—	8.16	2.32	Sem.	31.12.29	„ 1.286.548	17
18..	„ 100,000	„ 188,558	„ 67,105	10.—	5.—	8.50	8.—	Jul. 16 4.—	10.80	10.53	„	30. 6.30	„ 99.643	18
19..	„ 1.080,000	„ 6.290,000	„ 1.300,000	5.—	5.50	4.50	5.50	Jul. 28 $ 2.75	5.57	8.42	„	30. 6.30	„ 1.418.000	19
20..	„ 100,000	„ 5.459,623	„ 250,000	8.—	5.—	9.—	2.50	Agto. 8 $ 2.50	12.29	5.—	Anual	30. 6.30	„ 2.084.210	20
21..	„ 500.000	„ 4.100,000	„ 250,770	8.—	3.—	8.—	4.—	Abr. 15 $ 4.—	10.58	7.38	„	31.12.29	„ 262.651	21
22..	„ 250,000	„ 5.922,127	„ 212,015	13.—	8.—	4.—	8.—	Jul. 7 $ 4.—	3.75	7.61	Sem.	30. 4.30	„ 941.189	22
23..	„ 500,000	„ 9.935,227	„ 503,962	2.50	3.50	4.—	4.—	Agto. 14 2.—	8.79	11.08	„	30. 6.30	„ 661.280	23
24..	„ 1,500,000	„ 893,156	„ 749,690	4.—	4.—	5.—	3.—	Sep. 29 $ 1.—	11.17	7.40	Anual	31.10.29	„ 1.203.383	24
25..	„ 500,000	„ 3.580,000	„ 324,222	4.—	5.—	6.—	5.—	Oct. 20 $ 5.—	6.01	5.—	„	31. 8.29	„ 1.296.639	25
26..	„ 330,000	„ 250,000	„ 347,731	9.—	10.[638]	9.[574]	..	.....	.....	.....	„	31.12.28	„ 601.407	26
27..	„ 800,000	„ 1.000,560	.....	1.—	1.—	1.—	..	.....	10.61	.....	„	30. 6.29	„ 253.288	27
28..	„ 700,000	„ 708,461	„ 102,729	..	..	..	..	.....	.....	.....	„	31.12.28	„ 9.563	28
29..	„ 152,157	„ 149,440	„ 100,057	5.75	6.[1914]	6.[3828]	6.[3828]	Agto. 18 3.[1914]	10.93	11.42	Sem.	31.12.29	„ 124.262	29
30..	„ 25,000	„ 117.500	„ 30,999	4.—	3.50	4.—	5.—	Jul. 28 $ 2.50	9.45	12.50	„	31.12.29	„ 55.506	30
31..	„ 492,590	„ 4.500,000	„ 218,201	10.—	10.—	15	15.—	Mzo. 21 $ 15	9.08	10.20	Anual	31.12.28	„ 3.306.424	31
32..	„ 963,532	„ 1.825,000	„ 176,000	4.50	4.50	3.—	2.—	Abr. 21 $ 2.—	.....	.....	„	31.12.28	„ 1.222.162	32
33..	„ 1.165,000	„ 1.000,000	„ 104,766	..	..	..	8.—	Julio 28 $ 4.—	.....	6.28	„	30. 6.29	„ 2.018.750	33
34..	„ 250.000	„ 23,044	.....	1.—	1.25	1.50	2.	Agto. 7 1.—	8.09	11.11	„	30. 6.29	„ 126.297	34
35..	„ 200,000	„ 845,000	„ 72,000	16.—	16 —	20.—	14 —	Sep. 23 $ 4.—	7.26	6.63	Sem.	30. 6.30	„ 245.962	35
36..	„ 100,000	„ 257,510	„ 34,578	..	50.—	..	..	.....	.....	.....	Anual	31.12.29	„ P. 42.490	36
37..	„ 5.000,000 y £ 50,000	„ 5) 8.395,466	„ 1.600,000	8.—	8.50	9.50	10.—	Oct. 28 $ 2.50	8.06	9.80	Sem.	31.12.29	„ 3.003.752	37
38..	„ 1.000,000	„ 1.850,000	„ 793,876	12.—	13.[1276]	14.[702]	11.—	Agto. 30 $ 5	.....	.....	Anual	30. 6.29	„ 1.831.475	38
39..	„ 650,000	„ 1.142,242	„ 140,000	5.50	6.—	5.—	5.—	Jul. 28 $ 2.50	10.39	13.52	Sem.	31.12.29	„ 268.588	39
40..	„ 77,760	„ 174,362	.....	2.20	..	2.75	1.10	Oct. 21 $ 1.10	8.53	.....	Anual	30. 6.29	„ 54.176	40
41..	„ 1) 100.000	„ 1) 2.327,462	„ 1) 25,065	1.75	2.—	2.—	1.—	Feb. 17 1.—	7.26	7.63	Sem.	31.12.29	„ 1) 435.402	41
42..	.....	.....	.....	1) 1.40	1) 1.40	1) 1.40	1) 1.40	Jun. 30 0.70	8.38	9.13	.....	.....	.....	42
43..	£ 91,173	£ 83,407	£ 60,000	3.25	3.—	4.25	5.—	Oct. 30 $ 1.25	7.79	9.65	Anual	31.12.29	£ 259.237	43
44..	$ 800.000	$ 72,649	.....	..	..	..	..	.....	.....	.....	„	31.12.28	$ 655.109	44
45..	„ 150,000	„ 194,572	$ 160,000	..	2.—	7.—	6.—	Sep. 10 $ 2.—	.....	.....	„	30. 6.30	„ 362.725	45
1..	$ 25,000	$ 40,500	$ 6,389	14.—	16.—	16.—	13.50	Oct. 10 $ 2.—	9.41	7.94	Sem.	31.12.29	$ 11.480	1
2..	„ 100,000	„ 60,315	„ 21,432	8.—	8.—	6.—	6.—	Jul. 21 $ 2.—	8.14	8.33	„	28. 2.30	„ 118.373	2
1..	$ 152,000	$ 109,075	$ 101,430	4.—	4.50	5.40	3.—	Ene. 22 $ 3.—	10.01	5.45	Sem.	31.12.29	$ 102.664	1
2..	„ 10,000	„ 174,255	„ 4,465	..	..	4.—	4.—	Ago. 11 $ 2.—	5.31	5.52	Anual	31.12.29	„ 45.512	2
3..	„ 380,138	„ 443,581	„ 39.033	10.—	5.—	..	..	.....	.....	.....	Sem.	30. 6.29	„ 52.723	3
4..	„ 250,000	„ 1.752,842	„ 80,329	6.50	6.—	6.—	6.—	Ag. 5 $ 3.—	7.29	8.61	Anual	31.12.29	„ 400.355	4
5..	„ 1.000,000	„ 100,000	„ 2,505	4.—	5.—	5.—	3.—	Jul. 28 $ 3.—	9.19	5 76	Sem.	31.12.29	„ 266.260	5
6..	„ 3.495,252	„ 1.618,458	„ 205,194	2.50	5.25	4.25	2.—	Jul. 29 $ 1.—	9.37	5.25	Anual	31.12.29	„ 2.684.533	6
7..	„ 320,000	„ 410,000	„ 5,008	4.—	8.—	2.—	..	.....	4.20	.....	„	31.12.29	„ 139.741	7
8..	„ 500.000	„ 489,862	„ 78,246	5.—	10.—	2) 20.—	17.—	Jul. 30 $ 10.—	11.68	10.—	Sem.	31.12.29	„ 128.554	8
9..	„ 153,368	„ 86,055	„ 3,630	..	1.—	..	..	.....	.....	.....	„	30. 6.29	„ 15.806	9
10..	„ 281,355	„ 592,106	.....	..	1.—	1.40	0.80	Julio 3 0.80	5.40	2.79	Anual	31.12.28	„ 546.063	10
11..	„ 1.500.000	„ 2.141,723	„ 191,646	20.—	3) 20.—	22.50	25.—	Jul. 30 $ 12.50	7.67	8.62	Sem.	31.12.29	„ 493.850	11
12..	„ 490,030	„ 827,130	„ 33,925	1.75	2.25	2.50	2.50	Ago. 1.° $ 1.50	6.09	9.65	Anual	31.12.29	„ 519.118	12
13..	„ 360,551	„ 872,808	„ 209,719	5.—	5 6596	6.—	6.—	Jul. 31 $ 3.—	7.47	8.57	Sem.	31.12.29	„ 263.954	13
14..	„ 250,000	„ 1.752,842	„ 80,329	6.50	6.—	6.—	6.—	Ag. 5 $ 3.—	8.61	8.69	Anual	31.12.29	„ 400.355	14
15..	„ 500,000	„ 416,288	„ 203,153	8.—	19.[1489]	14.[8935]	8.—	Oct. 20 $ 2.—	.....	11.42	Sem.	31.12.29	„ 385.809	15
16..	„ 320,000	„ 1.516,241	„ 74,087	40.—	40.—	45.—	50.—	Ag. 1 $ 25.—	8.18	9.13	„	31.12 29	„ 319.502	16
17..	.....	„ 1.419,606	.....	..	..	..	..	.....	.....	.....	Anual	31.12.28	„ 78.524	17
18..	„ 200,000	„ 325,000	404,962	15.—	23.[2978]	29.[2552]	4) 5.60	Jul. 24 $ 2.—	4.23	8.—	Sem.	31.12.29	„ 258.312	18
19..	„ 284,000	„ 9,075	„ 18,386	15.—	15.—	15.—	15.—	Ene. 22 $ 15.—	4.73	4.83	„	31.12.29	„ 176.629	19
20..	„ 170,691	„ 167,614	.....	..	..	..	..	.....	.....	.....	Anual	31.12.29	„ 201.367	20
21..	„ 401,049	„ 436,926	7,040	1.60	2.0639	2.—	3.50	Jul. 17 $ 1.50	5.78	7.38	„	31.12.29	„ 243.931	21
22..	„ 177,189	„ 322,640	„ 31,115	1.—	2.—	3.—	2.50	Jul. 24 $ 1.50	8.83	7.35	Sem.	31.12.29	„ 264.005	22
23..	„ 590,000	„ 1.877,000	„	2.50	2.50	2 50	1.25	Feb. 21 $ 1.25	5.97	.....	Anual	31.12.29	„ 712.772	23

1)—Pesos de 18 peniques.

2)—Además repartió un dividendo de $ 5.— sobre 3,210 accs. nueva emisión.

3)—En el 1er. semestre de 1928 repartió además un dividendo extraordinario de $ 10.— en acciones de "La Territorial".

4)—Dividendo sobre acciones, nueva emisión.

5)—El Fondo de Reservas Extraordinarias, al 31 de Diciembre de 1929, era de $ 6.889,052.82.

BONOS DEL ESTADO

CARACTERISTICAS Y COTIZACIONES DURANTE LA QUINCENA

Año de Emisión	EMPRESTITOS	Interés	Amortización	Autorizado por Ley N.º	Autorizado por Ley Fecha	Monto de la emisión	Año de Vencimiento	Estado de la emisión al 31.12.29	Vencimiento de los Cupones	COTIZACIONES Noviembre 4 a Noviembre 17 de 1930 — 4	5	6	7	8	10	11	12	13	14	15	17
19/20	Edificación Escolar...	7%	1%	3069	21. 5.916	$ 6.000,000	1947	$ 5.179,000	Jun. 30–Dic. 31	N 84	N 84	N 84	N 84	N 84	N 84	N 84	N 84	N 84	N 84	N 84	N 84
24	Apostadero Naval....	8%	2%	3966	25. 7.923	3.800,000	1946	1.865,000	Jun. 5–Dic. 5	N100	N100	N100	N100	N100	N100	N100	N100	N100	N100	N100	N100
26	Canalización Mapocho	8%	25%	3814	29.11.921	6.100,000	1931	1.560,000	Jun. 30–Dic. 31	N100	N100	N100	N100	N100	N100	N100	N100	N100	N100	N100	N100
28	Camino Santiago–San Bernardo	8%	20%	273	24. 2.925	8.150,000	1938	8.150,000	Ene. 1–Jul. 1	v 97½	v 97½	v 97½	v 97½	v 97½	v 97½	v 97½	v 97½	v 97½	v 97½	v 97½	v 97½
28	Camino P. Arenas–P. Natales.....	8%	5%	4253	13. 1.928	2.300,000	1940	1.847,000	Abr. 3–Oct. 31	v 99	v 99	v 99	v 99	v 99	v 99	v 99	v 99	v 99	v 99	v 99	v 99
28	Camino San Antonio–Cartagena.....	8%	5%	4309	9. 2.928	730,000	1940	579,000	Abr. 30–Oct. 30	N100	N100	N100	N100	N100	v100	v100	v100	v100	v100	v100	v100
28	Camino Concepción–Talcahuano.....	7%	3%	4294	8. 2.928	1.900,000	1945	1.783,000	May. 30–Nov. 30	v 87	v 87	v 87	v 87	v 87	v 87	N 87	N 87	N 87	N 87	N 87	c 87
28	Construcción Puentes.	7%	10%	367	18. 3.925	5.000,000	1938	4.250,000	May. 30–Nov. 30	v 89	v 89	v 89	v 87	v 87	N 89	v 89	v 89	v 89	v 89	Y 89	v 89
23	Obras Regadío – Serie A	8%	2%	2953	9.12.914	5.606,000	1946	4.044,000	Jun. 30–Dic. 31	N100	N100	N100	N100	N100	N100	N100	N100	N100	N100	N100	N100
25	Obras Regadío – Serie B	2%	1%						Abr,30–Oct. 30	N100	N100	N100	N100	N100	N100	N100	N100	N100	N100	N100	N100
19	Obras Regadío	7%	1%	2953	9.12.914	9 081,000	1949	7.890,000	Jun. 30–Dic. 31	N 80	N 80	N 80	N 80	N 80	N 82	N 82	N 82	N 82	N 82	N 82	N 82
28	Obras Públicas	7%	1%	4303	15. 2.928	25.000,000	1959	24.612,000	Jun. 1–Dic. 1	v 86	v 86	v 86	v 86	v 86	v 86	v 86	v 86	v 85½	v 85½	v 85½	v 85½
29	Deuda Interna.....	7%	1%	4303	15. 2.928	50.000,000	1959	49.492,000	May.15–Nov. 15	N 87	N 87	v 86	86 A	v 86	v 85½	v 85½	v 85½	v 85½	v 85½	v 85	v 85

CARACTERISTICAS Y COTIZACIONES DE BONOS DEL GOBIERNO DE CHILE Y DE LA CAJA DE CREDITO HIPOTECARIO EN NUEVA YORK

GOBIERNO DE CHILE

Año Emisión	Intereses	Amortización	Total de la emisión	En circulación al 31.12.29	Vencimiento	Corte de los Bonos	Fecha de pago de los cupones	COTIZACIONES Noviembre 13
			Dollars	Dollars		Dollars		Dollars
1922	7 %	2 %	18.000,000	15.888,000	1942	$ 1,000 y 500	1.º Marzo— 1.º Nov.	98
1926	6 %	1 %	42.500,000	41.013,500	1960	$ 1,000 y 500	1.º Abril — 1.º Octubre	84 3/8
1927	6 %	1 %	27.500,000	26.708,000	1961	$ 1,000 y 500	1.º Feb. — 1.º Agosto	.....
1928	6 %	1 %	11.198,050	10.963,662	1961	$ 1,000 y 500	1.º Enero — 1.º Julio	.....
1928	6 %	1 %	16 000,000	15.838,000	1961	$ 1,000 y 500	1.º Marzo— 1.º Sept.	.....
1929	6 %	1 %	10.000,000	9.950,000	1962	$ 1,000 y 500	1.º Marzo— 1.º Sept.	.....

CAJA DE CREDITO HIPOTECARIO

1925	6½ %	0,964 % 32 años	20.000,000	19.010,500	1957	$ 1,000 y 500	30 Junio — 31 Dic.	87 7/8
1926	6¾ %	¾% 35 años	20.000,000	19.039,500	1961	$ 1,000 y 500	30 Junio — 31 Dic.	92¼
1928	6 %	1 %	20.000,000	19.691,000	1961	$ 1,000 y 500	30 Abril — 31 Oct.	.....
1929	6 %	1 %	20.000,000	19.900,000	1962	$ 1,000 y 500	1.º Marzo— 1.º Nov.	.....

CARACTERISTICAS Y COTIZACIONES DE BONOS HIPOTECARIOS Y MUNICIPALES

BONOS	Interés	Amortización	Fecha de pago de los cupones	Valor de los Bonos en Circulación al 31-10 30	NOVIEMBRE 4 A NOVIEMBRE 17 DE 1930												T/M 1929
					4	5	6	7	8	10	11	12	13	14	15	17	
HIPOTECARIOS																	
Caja de Crédito Hipotecario..	8%	½%	30 M. y 30 S.	$ 55.093,000	v 94	v 94	v 94	v 93½	v 93½	v 93½	v 93½	v 93¼	v 93	v 93	v 93	v 93	100.55
	8%	1%	30 J. y 31 D.	73.835,500	v 93	v 93	v 93	v 92	v 92	c 92	v 93¼	v 93	v 93	T 93	v 93	c 93	100.63
	7%	1%	15 E. y 15 J.	58.957,400	N 83	N 83	N 88	N 83	N 83	N 83	N 83	N 80	N 80	N 80	N 80	N 80	95.40
	6%	1%	30 A. y 31 O.	9.831,500	c 78	c 78	c 78	c 78	c 78	c 78	c 78	N 78	N 78	N 78	N 78	N 78	89.54
	7%	½%	.....	531.483,000	N 81	N 80	v 79	c 79	c 79	c 79	c 79	v 79	v 79	v 79	v 79	v 79	94.37
Banco Hipotecario de Chile...	8%	1%	31 M. y 39 S.	200.541,500	N 90	v 90½	c 90½	v 90½	v 90¼	v 90¼	v 90	v 89¾	v 90	v 90	v 90	v 89	100.61
	7%	1%	31 M. v 30 S.	121.055,000	c 76	T 75½	c 75¼	c 75¼	c 75¼	c 75½	c 75¼	c 75½	c 75½	c 76	c 76	N 76	94.10
Banco Hipotecario Valparaíso.	8%	1%	30 J. y 31 D.	36.689,000	v 90	v 90	v 90	v 90	v 90	v 90	c 88½	c 88½	v 88½	c 88	T 88¼	c 88	100.41
	7%	1%	30 J. y 31 D.	449,000	c 88	c 88	c 88	c 88	c 88	c 88	c 88	c 88	c 88	c 88	c 88	c 88	96.44
MUNICIPALES				En circulación 31-12-29													
Municipalidad de Valparaíso..	8%	2½%	1.° M. y 1.° S.	2.088,500	N 97½	N 97½	N 97½	N 97½	N 97½	N 97½	N 97½	N 97½	N 97½	N 97½	N 97½	N 97½	99.72
Municipalidad de Viña del Mar.	7%	3%	1.° M. y 1.° S.	650,600	N 94	N 94	N 94	N 94	N 94	N 94	N 94	N 94	N 94	N 94	N 94	N 94	93.07
	8%	1%	1.° E. y 1.° J.	1.500,400	v 94½	v 94½	v 94½	v 94½	v 94½	v 94½	v 94½	v 94½	v 94½	v 94½	v 94½	v 94½	97.92
VARIOS																	
Avda. España (Camino Plano)..	8%	1%	1.° E. y 1.° J.	5.220,000	N 94	N 94	N 94	N 94	N 94	N 94	N 94	N 94	N 94	N 94	N 94	N 94	00.01

ESTADO DE LA EMISION DE BONOS HIPOTECARIOS AL 31 DE OCTUBRE DE 1930.

CAJA DE CREDITO HIPOTECARIO

Series Int.	Series Amor.	Plazo	Saldos en 30 Sept. 1930	Emitidos en Oct. 1930	Amortizados en Oct. 1930	Saldos en 31 Octbre. 1930
		Años	$	$	$	$
8%	½%	36½	55.584,500	.....	491,500	55.093,000
8%	1%	28½	74.083,800	.....	248,300	73.835,500
7%	½%	30½	528.672,000	3.530,000	719,000	531.483,000
7%	1%	22	59.229,500	.....	272,100	58.957,400
6%	1%	33	10.109,200	320,000	597,700	9,831.500
5%	1%	36½	4.369,000	.....	.....	4.369,000
5%	2%	25½	3.931,700	.....	.....	3.931,700
TOTALES..			$ 735.979,700	$ 3.850,000	$ 2.328,600	$ 737.501,100

BANCO HIPOTECARIO—VALPARAISO

Series Int.	Series Amor.	Plazo	Saldos en 30 Septbre. 1930	Emitidos en Oct. 1930	Amortizados en Oct. 1930	Saldos en 31 Octbre. 1930
		Años	$	$	$	$
8%	1%	28½	36.672,000	122,000	105,000	36.689,000
8%	2%	21	2.402,000	.....	2,000	2.400,000
7%	1%	30½	449,000	.....	.....	449,000
	..	..	.....	.....	.....	.....
.....	.....	.....	$ 39.523,000	$ 122,000	$ 107,000	$ 39.538,000

BANCO HIPOTECARIO DE CHILE

Series Int.	Series Amor.	Plazo	Saldos en 30 Septbre. 1930	Emitidos en Oct. 1930	Amortizados en Oct. 1930	Saldos en 31 Octbre. 1930
		Años	$	$	$	$
8%	1%	28½	200.929,000	.....	387,500	200.541,500
7%	1%	21	119.877,000	2.082,000	904,000	121.055,000
8%	2%	25	535,900	.....	19,000	516,900
7%	2%	25	1.376,000	.....	3,000	1.373,000
6%	2%		191,000	.....	.....	191,000
8%	H.N.1%		1.903,000	.....	.....	1.903,000
.....	.....	.....	$ 324.811,900	$ 2 032,000	$ 1.313,500	$ 325.580,400

H. N.) Emisión del Banco Hipotecario Nacional.

BANCO CENTRAL DE CHILE

Tabla que contiene las cifras más importantes de los balances semanales.

ACTIVO	En millones de pesos				PASIVO	En millones de pesos			
	Oct. 17	Oct. 24	Oct. 31	Nov. 7		Oct. 17	Oct. 24	Oct. 31	Nov. 7
Caja en oro.....	61.6	61.6	61.6	61.6	Billetes del Banco..	295.7	298.4	303.8	301.9
Depósitos a la vista en el exterior	199.7	194.3	181.9	181.3	Depósitos de Bancos.....	58.4	43.3	42.1	38.4
Depósitos a plazo en el exterior.....	149.8	149.8	149.8	141.8	Depósitos del Gobierno en moneda chilena.	3.6	8.8	3.1	0.6
Oro dep. en el exterior por cta. del Fisco.....	54.8	54.7	47.1	50.1	Depósitos del Gobierno en moneda extranjera	54.8	54.7	47.1	50.1
Redescuentos a Bancos.....	29.2	23.8	35.0	40.0	Depósitos de Reparticiones del Gobierno	1.8	1.7	1.5	1.6
Descuentos al público	8.0	8.5	8.9	9.1	Depósitos del público	2.1	1.8	2.1	2.6
Bonos Fiscales.....	28.5	28.5	28.5	28.5	Capital.....	90.8	90.8	90.8	90.8
Bienes Raíces.....	12.6	12.6	12.7	12.7	Reservas	23.6	23.6	23.6	23.6
Porcentaje					**Porcentaje**				
Reserva Legal contra Billetes y Depósitos.....	65.72%	66.11%	62.41%	63.12%	Reserva Legal considerando el oro depositado a plazo en el exterior....	107.05%	103.36%	104.81%	104.02%

Tasas de Descuentos:—Para Bancos accionistas: 7 %; para el público: 8 %; para el Instituto de Crédito Industrial: 7-½ %.

ESTAÑO

CIFRAS ESTADISTICAS MENSUALES CORRESPONDIENTES AL AÑO 1930.

EN TONELADAS DE 2,240 LIBRAS.

	Enero	Febre.	Marz.	Abril	Mayo	Junio	Julio	Agost.	Sept.	Octb.
ENTRADAS	11.932	13.102	11.902	14.696	13.789	12.831	11.195	11.454	7.455	9.644
SALIDAS.....	11.102	8.955	12.433	10.842	9.980	10.508	11 452	9.835	10.836	10.612
EXISTENCIAS VISIBLES.....	28.554	32.701	32.170	36.024	39.833	42.156	41.899	43.518	40.137	39.169

CHARLAS COMERCIALES

La uva y el vino en la economía de Italia.

El capital invertido en la viticultura y en la enología italiana se puede calcular en cuarenta mil millones de liras, cálculo que comprende el valor de los terrenos dedicados a esta industria, el de los gastos que comporta el plantío de la vid, tanto de la viña intensamente especializada como el de las viñas comunes, hoy que la filoxera obliga a nuevas y costosas operaciones y que la racionalización de los cultivos exige nuevos y delicados trabajos iniciales. Comprende igualmente este cálculo el valor de los inmuebles dedicados a bodegas, el de las vasijas, herramientas y maquinarias, siempre más perfeccionadas a fin de aplicar científicamente el frío artificial, el calor pasteurizante, los filtros esterilizadores, etc.

El gasto anual del ejercicio financiero en las viñas especializadas, en las arboladas y en bodegas hasta la elaboración perfecta del vino puede, por lo menos, apreciarse en seis mil millones de liras. Ahora, si se piensa que de este capital, próximamente sus tres cuartas partes se invierten en mano de obra, se puede llegar al resultado que ningún cultivo, ninguna otra industria da igual contribución al trabajo nacional, pues en el cultivo de las viñas y en las industrias derivadas de la vid se invierten cuatrocientos cincuenta millones de liras por concepto de jornales para remunerar el fuerte músculo y la inteligencia de los obreros italianos, cifras que inevitablemente se reflejan en la marcha social y en el problema demográfico de Italia.

Por esto, en el Mediodía de este país se han transformado en activas y laboriosas ciudades, mediante el cultivo de la vid y el floreciente comercio del vino, pequeñas poblaciones, perezosamente sumidas antes en labores agrícolas, casi pastoriles. Y así hemos visto sus puertos casi obstruídos de naves y sus estaciones ferroviarias embarazadas por la afluencia de carga y difundirse el desahogo en la vida de esas regiones. Y, cuando vino a menos esta industria con la filoxera y la crisis de los bajos precios la floreciente situación se cambió, apareciendo la miseria, despoblándose los campos por la emigración y con todo esto afectándose desfavorablemente sus espléndidos índices demográficos.

Para acentuar la importancia de la viticultura y de la enología, debe también ponerse atención en la masa de valores que llevan cada año a la balanza económica nacional con sus cuarenta millones de hectólitros de vino con sus dos millones de quintales de uva natural, con ocho millones de quintales de orujo, con medio millón de quintales de residuos aprovechables, con los sarmientos que deja la poda y con otros derivados, factores todos que forman un valor aproximado de más de siete mil millones de liras.

Este aporte no queda todo en el país, porque, entre vinos comunes y especiales, uva, tártaro y heces, Italia ha enviado al extranjero un valor de cuatrocientos a quinientos millones de liras.

Todavía debemos mirar este asunto bajo otro punto de vista, manifestando que es de gran volumen la contribución que la viña y el vino llevan al Erario y a los balances provinciales y comunales y si no es fácil dar una cifra precisa de lo que arrojan las varias tasas e impuestos que directa o indirectamente afectan a esta actividad rural y a las industrias que ella alimenta, puede formarse una idea sobre el particular, haciéndose ver que solamente el impuesto sobre el consumo del vino, entre el derecho municipal y el adicional que se paga el Fisco, produce más de mil millones de liras al año.

Es vasta la red de intereses fundados especialmente sobre la viña y el vino en Italia que va desde la explotación de las minas de azufre y la producción del sulfato de cobre hasta la madera que se usa para estacones, hasta las industrias de la cestería y de la tonelería, la de fábricas de frascos y botellas, la elaboración de tártaro, ácido tartárico y de conservas al vinagre.

En la industria de transportes estas poderosas actividades se reflejan con vigor, y basta para demostrarlo que tomando únicamente en cuenta las líneas del Estado se advierta la suma de ochenta millones de liras que entran a sus cajas en razón de fletes pagados por carga de uvas, vino y vasijas, cifra que no es superada sino por el transporte de leña y de carbón .

Se trata, pues, de una imponente mole de intereses y de esfuerzos que no deben pasar desapercibidos ante la opinión pública y que deben considerarse atentamente por todos los que anhelan la máxima prosperidad de esta Italia de realidades y de gloria y que aseguran al país una primacia que no es posible olvidar.

En proporción al territorio cultivado, ningún país del mundo supera a Italia en la producción del vino, y aunque en los últimos años no ha sido muy abundante, se pueden consignar las siguientes cifras comparativas de producción por cada mil hectáreas de terreno cultivable: 1042 hectólitros de Italia contra 1,013 de Francia, 620 del Portugal y 380 de España.

N. de la R.—Dedicamos este artículo a la Sociedad Nacional de Agricultura, en el deseo de que se haga un estudio semejante sobre la industria vinícola chilena.

PRECIO MAXIMO, MINIMO Y MEDIO DE LAS ACCIONES Y BONOS

DURANTE EL MES DE OCTUBRE DE 1930

(Basados en los precios diarios de cierre del Mercado.)

Acciones y Bonos	Máximo	Mínimo	Medio
BANCOS			
Central de Chile	$ 1500.—	$ 1475.—	$ 1491.11
Chile	201.—	197.—	199.64
A. Edwards & Cía.	.....	.....	177.—
Español-Chile	95.—	90.—	91.59
Hipotecario de Chile	635.—	575.—	606.92
Hipotecario-Valparaíso	180.—	175.—	179.62
Italiano	63.—	62.—	62.14
Nacional	72.—	69.—	70.29
SALITRERAS			
Agua Santa	13.—	11.3/8	12.08
Astoreca	.....	.....	34.—
Asturias	.....	.....	9.—
Castilla	16.50	14.—	13.11
Chilena de Salitres	.....	.....	3.—
Cota & Bonasort	.....	.....	9.—
Galicia	1.50	1.—	1.27
Granja	.....	.....	31.—
Iberia	.....	.....	40.—
Loa	11.—	8.50	9.34
Lautaro Port	128.50	113.—	118.44
Lautaro Nom	112.—	103.—	108.33
Id. Delaware	45.—	37.—	40.51
Perfetti	2.25	0.75	1.75
Tocopilla	260.—	240.—	244.77
MINERAS			
Araca	140.—	100.—	107.37
Cerro Grande	8.—	5.50	7.12
Colquiri	2.1/8	2.—	2.02
Disputada de las C.	13.—	11.—	11.77
Guanaco	.....	.....	4.—
Huanillos y P. B.	2.—	1.50	1.70
Kelluani Cons.	.....	.....	1.3/8
Morococala	4.75	3.75	4.05
Ocuri	3.50	3.—	3.33
Oploca	59.75	59.50	59.72
Oruro	9.—	7.50	8.06
Patiño	110.—	85.—	98.25
Salvador	.....	.....	1.—
Tocopilla	44.75	35.—	39.28
Tres Puntas	5.—	3.50	4.07
CARBONIFERAS			
Lebu. Pref	3.50	3.—	3.50
Máfil. Ord	.....	.....	4.—
Máfil. Bon	.....	.....	94.—
Minera e Ind.	24.1/8	23.—	23.73
Parga	5.—	3.—	4.07
Schwager	17.—	15.—	16.89
GANADERAS			
Aysen	30.50	26.50	28.25
Cisnes	11.—	8.25	9.28
Gente Grande	32.—	28.—	29.21
Laguna Blanca	86.—	75.—	78.55
Tierra del Fuego	95.50	78.—	86.17
Ñuble y R.	28.—	23.—	25.96
Vallenar	.....	.....	33.—
IND. Y VARIAS			
Austral Eléctrica	22.—	20.—	20.96
Astillero Las Habas	.....	.....	59.—
Cemento "El Melón"	81.75	77.—	79.61
Cervecerías Unidas	100.—	98.—	99.18
Chilena de Tejidos	85.—	75.—	83.70
Cristalería	135.—	100.—	120.18
Ch. Sederías, Ord.	.....	.....	6.50
Ch. Sederías, Pref.	.....	.....	20.—
Cía. Chilena de Electricidad Ltda. Accs. Ord.	.....	.....	19.—
Cía. Chilena de Electricidad Ltda. Accs. Pref.	48.—	46.75	47.09
Cía. Chilena de Electricidad Ltda. Bonos 8 %	45.—	44.—	44.67

Acciones y Bonos	Máximo	Mínimo	Medio
IND. Y VARIAS			
Cía. Gen. Elec. Ind. Accs. Ord.	$ 58.—	$ 54.—	$ 56.32
Cía. Gen. Elec. Ind. Bonos 8 %	40.50	39.25	40.14
Drog. del Pacífico	93.—	87.—	91.85
Eléctrica de Los Andes	.....	.....	250.—
Envases y Enlozados	.....	.....	5.75
Est. Quím. de V. del M.	3.—	8.—	2.51
Fósforos Chilena de	.....	.....	215.—
Gas de Concepción	80.—	70.—	75.92
Gas de Valparaíso	52.—	49.—	50.—
Gas de Santiago	68.50	58.—	65.25
Globo, Molinera	55.50	54.—	54.18
Imp. y Lit. "Universo"	.....	.....	106.—
Industrial	37.—	35.—	36.09
Industrial de Catres	41.—	40.50	40.53
Industrial de los Andes	.....	.....	100.—
Matadero Modelo	100.—	75.—	97.22
Maderera Malvoa	.....	.....	7.—
Molinera Köster	.....	.....	93.—
Oxígeno Fáb. Nac. de	56.—	55.50	55.96
Pan y Gall. Hucke	.....	.....	40.—
Paños Bella-Vista Tomé	.....	.....	147.—
Papel y Cartones N. E.	135.—	120.—	127.22
Papel y Cartones A. E.	145.—	130.—	137.22
Punta de Lobos, Salinas	.....	.....	211.—
Perfumería	.....	.....	18.—
Tabacos, Chilena de	104.50	100.—	102.—
Telégrafo Comercial	40.—	36.—	36.96
Vapores (Ord.)	14.25	11.25	13.09
Vapores (Pref.)	48.—	44.—	46.—
Viña, Refinería de	53.—	50.—	51.81
ASCENSORES			
Cerro Alegre	.....	.....	170.—
Mecánicos	.....	.....	72.—
SEGUROS			
Alsacia	.....	.....	55.—
América	75.—	70.—	72.40
Araucanía	70.—	69.—	69.62
Central	.....	.....	52.—
Chilena Cons.	40.50	37.—	38.09
Comercial	.....	.....	170.—
Confianza	.....	.....	49.—
Cóndor	30.—	28.—	28.64
Española	.....	.....	290.—
Estrella	28.—	25.—	25.88
Franco Chilena	.....	.....	70.—
Germania	70.—	69.—	69.62
Iberia	.....	.....	70.—
Italia	550.—	520.—	547.22
Mundial	.....	.....	40.—
Unión Nacional	.....	.....	40.—
Nueva España	.....	.....	70.—
Protectora	.....	.....	310.—
Previsora	50.—	40.—	47.40
Unión Italo-Ch. Cons.	.....	.....	34.—
Vasconia	.....	.....	35.—
BONOS			
P. Arenas-P. Natales 8%-5%	.....	.....	99.50
S. Antonio-Cartagena 8%-5%	.....	.....	99.50
Regadío 8%-2%	99.—	97.—	97.81
Concepción-Talcahuano 7-5%	88.—	87.—	87.59
Construcción-Puentes 7-10%	90.—	87.—	87.66
Obras Públicas 7%-1%	86.50	84.—	85.74
Deuda Interna 7-1 %	87.—	84.—	86.29
Caja Cr. Hip. 8-½%	97.—	92.—	95.93
„ „ „ 8-1%	97.25	91.—	95.76
„ „ „ 7-1%	84.50	79.—	82.68
„ „ „ 6-1%	80.—	78.—	78.22
„ „ „ 7-½%	84.50	76.50	80.20
Bco. Hip. Chile 8-1 %	93.—	86.—	89.82
„ „ „ 7-1 %	80.25	75.—	77.88
„ „ Valp. 8-2 %	91.—	90.—	90.26
„ „ „ 8-1 %	91.—	90.—	90.26
„ „ „ 7-1 %	.....	.....	88.—
Municip. Valp. 8-2¼ %	99.—	97.50	97.79
„ „ 7-3 %	.....	.....	94.—
„ Viña 8-1 %	.....	.....	94.50
Av. España 8-1 %	.....	.....	94.—

COBRE

Cifras Estadísticas de la Bolsa de Metales de Londres.

(EN TONELADAS DE 2,240 LIBRAS)

21 de Octubre de 1930. Septiembre de 1930.

	Julio 30	Agosto 30	Septiembre 29
EXISTENCIAS			
En Depósitos Oficiales en el Reino Unido:			
Refinado	1,547	2,448	2,299
Bruto	4,762	4,464	3,476
	6,309	6,912	5,775
En Norte y Sud América:			
Refinado	287,535	310,436	322,009
Blister	216,261	209,049	211,728
En el Havre	7,025	5,905	5,707
EMBARQUES	**Julio**	**Agosto**	**Septbre.**
Durante el mes:			
De Chile a Reino Unido	4,290	4,470	5,085
„ „ „ Estados Unidos	7,370	4,265	6,915
„ „ „ Francia	3,915	2,460	1,150
„ „ „ Italia	350	500	330
„ „ „ Alemania	4,055	3,160	965
„ „ „ otros destinos	700	665	960
„ Australia a Reino Unido	743	325	700
„ „ „ otros destinos	nada	nada	nada
„ Africa a Reino Unido	325	817	503
„ „ al Continente	9,673	14,744	11,868
„ „ a Estados Unidos	2,351	1,500	1,882
	33,772	**32,906**	30,358
„ Estados Unidos a Reino Unido	5,555		
„ „ „ Canadá	639		
„ „ „ Francia	4,252		
„ „ „ Alemania	3,495		
„ „ „ Bélgica	962		
„ „ „ Países Bajos	2,178		
„ „ „ Italia	3,456		
„ „ „ otros países	2,663		
	23,200	.....	.....
	56,972	**32,906**	**30,358**
IMPORTACIONES			
Al Reino Unido durante el mes:			
De Imperio Británico	1,247	1,324	1,380
„ Estados Unidos	6,763	5,192	5,950
Otros países			
Chile	4,181	4,294	4,833
Africa	338	384	247
Varios	1,159	1,114	1,622
	5,678	5,792	6,702
	13,688	**12,308**	**14,032**
EXPORTACIONES			
Del Reino Unido durante el mes:			
A Dominios Británicos	66	42	81
„ Europa	678	379	656
„ otros países	15	37	5
	759	458	742
RECEPCION			
por los Depósitos Oficialés durante el mes:			
Refinado	1,024	1,653	1,133
Bruto	128	153	25
	1,152	1,806	1,158
ENTREGAS			
por los Depósitos Oficiales durante el mes:			
Refinado	1,394	752	1,282
Bruto	567	451	1,013
	1,961	1,203	2,295
En Norte y Sud América (Refinado)	67,354	50,723	**58,187**
PRODUCCION			
En Norte y Sud América (Refinado)	109,981	107,838	**101,789**
En Norte y Sud América (Blister)	96,209	99,551	no hay datos.

No hay aun detalles de estos meses.

Abreviaturas:
T=tonelada
Q=quintal español

PRODUCCION DE LAS COMPAÑIAS MINERAS

Abreviaturas:
K=kilo
O=onza

		Total 1928	Total 1929	1930 Enero	Febrero	Marzo	Abril	Mayo	Junio	Julio	Agosto	Sepbre.	Octbre.	Novbre.	Dicbre.	Total producciones avisadas
Araca	Barrilla estaño...T.	2.621	3.171	265	241	215	210	200	215	216	183	228	215	.....	.....	2.188
Cerro Grande	Barrilla estaño...Q.	13.820	14.020	2.036	2.001	2.124	2.105	1.821	1.532	1.762	1.625	1.756	1.244	.....	.....	18.006
Colquiri	„ „ ...„	12.484	11.396	520	915	591	195	217	330	.....	.....	.....	.....	.....	.....	2.768
Condoriaco	Plata.....K.	2.691	3.330	.....	.....	.....	.....	.....	.....	.....	.....	.....	.....	.....	.....	.....
	Oro .....„	42. 63	27. 40	.....	.....	.....	.....	.....	.....	.....	.....	.....	.....	.....	.....	.....
Disputada	Conc. de Cobre..T.	21.539	23.320	1.719	1.715	2.205	1.802	903	1.243	1.235	1.229	.....	.....	.....	.....	9.588
Gatico	Cobre.....„	3.204	3.224	318	234	300	240	305	305	300	201	203	.....	.....	.....	2 406
Guanaco	Metales 21 %...K.	366.952	91.900	(1)	(1)	(1)	(1)	(1)	(1)	.....	.....	.....	.....	.....	.....	.....
Lebu	½Carbón .....T.	1.809	.....	.....	.....	.....	.....	.....	.....	.....	.....	.....	.....	.....	.....	.....
Min. e Industrial	„ .....„	779.139	847.629	73.101	73.101	73.102	73.863	73.863	73.865	.....	.....	.....	.....	.....	.....	440.896
Monserrat	Estaño .....„	.....	.....	98	83	75	78	.....	.....	.....	.....	.....	.....	.....	.....	334
Morococala	Barrilla estaño...Q.	39.803	45.068	4.156	4.572	4.058	4.476	3.915	3.757	4.213	3.225	3.713	3.875	.....	.....	39.960
Ocuri	„ „ ... „	11.000	10.005	655	600	570	690	420	580	550	470	530	610	.....	.....	6.725
Oploca	„ „ ...„	103.510	112.770	8.690	8.250	8.820	7.370	7.370	7.370	7.260	7.488	7.370	7.480	.....	.....	77.460
Oruro	Barrilla „ ...T.	1.600	1.475	120	140	120	150	150	165	209	210	230	225	.....	.....	1.700
	Plata.....K.	13.630	14.788	1.296	1.249	898	1.192	1.190	1.075	1.064	822	986	1.030	.....	.....	11.000
Patiño 1.ª Quincena	Estaño fino.....T.			749	801	622	831	834	600	640	578	651	652	.....	.....	{ 14.036
2.ª Quincena	Estaño fino..... „	17.089	21.260	951	777	983	798	718	710	710	751	680	.....	.....	.....	
Poderosa Mining Co.	Conc. de Cobre... „	12.575	14.263	990	784	804	843	784	784	784	588	588	686	.....	.....	7.635
Schwager	Carbón..... „	418.530	477.962	41.803	36.516	23.316	34.904	31.708	39.337	41.399	41.625	35.024	.....	.....	.....	325.632
Tocopilla	Metales cobre.... „	31.603	32.252	2.535	2.320	2.570	2.161	2.319	2.057	2.050	1.731	1.865	.....	.....	.....	19.608

Observaciones.—1) Producción paralizada por construcción de una nueva planta.

THE LAUTARO NITRATE COMPANY LTD.

COTIZACIONES DE LONDRES

Novbre. 4 de 1930	£	2.15/16
„ 5 „ „	„	3.—
„ 6 „ „	„	2.15/16
„ 7 „ „	„	2.15/16
„ 10 „ „	„	2. 7/8
„ 11 „ „	„	2.13/16
„ 12 „ „	„	2.13/16
„ 13 „ „	„	2. 3/4
„ 14 „ „	„	2.23/32
„ 17 „ „	„	2.13/16

PATIÑO MINES & ENTERPRISES CONS. (INC.)

COTIZACION DE NUEVA YORK

Fecha	Comprador	Vendedor
Novbre. 5 de 1930	$ U/S. 11.½	$ U/S. 11.7/8
„ 6 „ „	„ „ 11.½	„ „ 11.7/8
„ 7 „ „	„ „ 10.½	„ „ 11.7/8
„ 10 „ „	„ „ 11.—	„ „ 11.¼
„ 11 „ „	„ „ 10.½	„ „ 11.—
„ 12 „ „	„ „ 10.½	„ „ 11.—
„ 13 „ „	„ „ 11.½	„ „ 11.7/8
„ 14 „ „	„ „ 11.5/8	„ „ 12.¼
„ 17 „ „	„ „ 11.5/8	„ „ 12.5/8

THE LAUTARO NITRATE CORPORATION

(DELAWARE)

COTIZACIONES DE LONDRES

Novbre. 4 de 1930	U. S. $ 5.—
„ 5 „ „	„ „ „ 5.—
„ 6 „ „	„ „ „ 5.—
„ 7 „ „	„ „ „ 4.¾
„ 10 „ „	„ „ „ 4.¾
„ 11 „ „	„ „ „ 4.5/8
„ 12 „ „	„ „ „ 4.½
„ 13 „ „	„ „ „ 4.½
„ 14 „ „	„ „ „ 4.½
„ 17 „ „	„ „ „ 4.½

SOCIEDADES ANONIMAS

Avisos publicados durante la quincena.

CITACIONES A JUNTAS DE ACCIONISTAS

Cías. Salitreras.						
Cía. Salitrera Tocopilla	Nov.	28	2	P. M.	Sus oficinas Prat 846, Valparaíso.	
Cía. Salitrera El Loa	„	28	2½	„ „	„ „	Valparaíso.
The Lautaro Nitrate Co. Ltd.	Dic.	16	11½	A. M.	„ „	Serrano 546, Valparaíso.
Cías. Mineras.						
Cía. Minera y Beneficiadora de Condoriaco	Nov.	12	5	P. M.	Salones Bolsa de Comercio, Santiago.	
Cía. Minera Disputada de las Condes	„	14	5	„ „	Salones Bolsa de Comercio, Santiago.	
Cía. Minera de Oruro	„	20	5	„ „	Sus oficinas Compañía 1264, Santiago.	

CIERRE DE REGISTROS

Cías. Salitreras.		
Cía. Salitrera El Loa	Desde el 14 de Nov.	al 28 de Nov. niclusive.
The Lautaro Nitrate Co. Ltd. (Registro de Londres)	„ „ 1.º „ Dic.	„ 16 „ Dic. „
Cías. Mineras.		
Cía. Minera y Beneficiadora de Condoriaco	„ „ 4 „ Nov.	„ 12 „ Nov. „
Cía. Minera Disputadas de las Condes	„ „ 7 „ „	„ 14 „ „ „
Cía. Carbonífera y de Fundición Schwager	„ „ 17 „ „	„ 21 „ „ „

DIVIDENDOS ANUNCIADOS EN LA QUINCENA

Cías. de Seguros.				
Cía. de Seguros La Iberia	Nov.	18	$ 8.75 neto (1	Sus oficinas Valparaíso.
Cías. de Ascensores.				
Cía. Nacional de Ascensores	„	6	1.—	„ „ Edificio Bolsa de Corredores, Valpso.
Cías. Mineras.				
Cía. Carbonífera y de Fundición Schwager	„	21	£ 0. 0. 6	Banco Anglo-Sud Americano Ltdo.

1)—Pagado en acciones Seguros Vasconia avaluadas a $ 35.— y en proporción de una Vasconia por cada cuatro Iberia.

DIVIDENDOS REPARTIDOS EN MONEDA CORRIENTE

Fecha	COMPAÑIAS	Número de acciones	Dividendo por Acción	TOTAL del Dividendo
1930	**Cías. de Seguros**			
Nov. 18	Cía. de Seguros La Iberia	20.000	$ 8.75 neto (1	$ 175.000.—
	Cías. de Ascensores.			
„ 6	Cía. Nacional de Ascensores	40.000	1.—	40.000.—
	Cías. Industriales y Varias.			
„ 10	Cía. Austral de Electricidad	100.000	0.60	60.000.—
				$ 275.000.—

1)—Pagado en acciones Seguros Vasconia.

DIRECCIONES DE ACCIONISTAS

DE LA

BOLSA DE CORREDORES DE VALPARAISO

BOLSA DE CORREDORES
VALPARAISO
Oficina: Edificio de la Bolsa
4.° Piso
Teléfono Inglés 2395 Auto
Casilla 825

H. J. TANNER y Cía.

BOLSA DE COMERCIO
SANTIAGO
Oficina: Calle La Bolsa, 88
Teléfono Inglés 83604
,, Nacional 60
Casilla 2394

Se encargan de la Compra-Venta de

Acciones, Bonos y Letras de Cambio

CONTRATACION DE PRESTAMOS HIPOTECARIOS Y CONVERSION
DE DEUDAS, CANCELACION DE HIPOTECAS, Etc., Etc.
INVERSIONES EN EL EXTRANJERO, Etc.

Telegramas: TANNER BOLSA :: Cables: "TANCAR" :: Códigos: Peterson Bentley

DAVIES Y CUMBER
EDIFICIO BANCO ANGLO-SUD AMER. LTDO.
4.° Piso, Oficina 5 - Casilla 218.

LOPEZ Y ANDUEZA
EDIFICIO BOLSA DE CORREDORES
2.° Piso, Oficina 26 - Teléfono 2710 - Casilla 400.

JULIO DITTRICH
Casilla 348.

MEDLAM & Cía.
EDIFICIO BANCO ANGLO-SUD AMER. LTDO.
4.° Piso, Oficina 4 - Teléfono 3317 - Casilla 3653.

HAMBROOK & Cía.
EDIFICIO BOLSA DE CORREDORES
Oficina 12 - Teléfono 4930 - Casilla 152.

PETRINOVIC Y COLLOVICH
PRAT, 261
Teléfono 3682 Casilla 1357.

FEDERICO HOFFMANN F.
EDIFICIO CAJA NACIONAL DE AHORROS
Oficina 72 (7.° Piso).

ALFREDO POLANCO G.
PRAT, 173.
5.° Piso, Oficina 59 - Teléfono 2542 - Casilla 671.

HOWARD HERMANOS
EDIFICIO BOLSA DE CORREDORES
2.° Piso - Teléfono 2466 - Casilla 535.

SOFFIA y Cía.
EDIFICIO BOLSA DE CORREDORES
3.er Piso, Oficina 43 - Casilla 1356.

J. E. LIND
EDIFICIO BOLSA DE CORREDORES
Oficina 39 A. 3.er Piso. Casilla 382.

ALBERTO J. WALLS
EDIFICIO BOLSA DE CORREDORES
Oficina 45 3.er Piso Casilla 1375.

COMPAÑIA NACIONAL
DE
SEGUROS GENERALES

La Chilena Consolidada

(Fundada en 1853)

CAPITAL PAGADO:
20 MILLONES DE PESOS

VALPARAISO
Cochrane 971 :-: Casilla 474

SANTIAGO
Agustinas 1165 :-: Casilla 906

COMPAÑIA SUD-AMERICANA DE VAPORES

FUNDADA EN 1872

MANTIENE LOS SIGUIENTES SERVICIOS:

A LA
HABANA Y NUEVA YORK

Próximas salidas:

"ACONCAGUA"	Dic.	13
"TENO"	Enero	10
"ACONCAGUA"	Febrero	7
"TENO".....	Marzo	7

AL
PERU Y GUAYAQUIL

Próximas salidas:

"MAPOCHO"...	Nov.	27
"PUDETO".....	Dici.	4
"HUASCO".....	„	11
"CAUTIN".....	„	18

OFICINA DE LA COMPAÑIA:
Blanco, 895
VALPARAISO

BABURIZZA, PETRINOVIC y Cía.

VALPARAISO - SANTIAGO - ANTOFAGASTA

Importadores y Exportadores

Agentes Generales para Chile del LLOYD YUGOSLAVO

Carbón West Hartley, Coke y para Fragua,
Maquinarias y Herramientas para Oficinas
Salitreras y Minas.

Agentes Exclusivos para Chile
— DE —
Norwegian Explosives Industries Ltd., Oslo
The International Goodrich Corporation.
Orenstein & Koppel.
Worthington Pump & Machinery Corporation.
Viña Concha y Toro.

Oficina en Londres: BABURIZZA & Co. Ltd.,
54, LEADENHALL Street, E. C. 3.

Compañía Carbonífera y de Fundición Schwager

CARBON DE SUS MINAS DE PUCHOCO - CORONEL
CALORIAS 7,500
Vendedores de Carbón Schwager:

Arica: Señores Barber & Zalles, Casilla 115.
Iquique: Señores Duncan, Fox & Cía.
Mejillones: Señores Gibbs & Cía.
Antofagasta: Señores Duncan, Fox & Cía.
Tocopilla: Señores Baburizza, Lukinovic & Cía.
Chañaral: Señores Sheriff Hnos.
Taltal: Cía. Salitrera de Taltal.
Coquimbo: Señor J. J. Mac-Auliffe.
Valparaíso: Cía. Carbonífera y de Fundición Schwager, Calle Prat N.° 178.
Santiago: Cía. Carbon. y de Fund. Schwager, Edificio de la Mutual de la Armada y Ejército, Calle Nueva York esq. de La Bolsa. Teléfono 5942, Casilla 3030.
San Antonio: Cía Carbonífera y de Fundición Schwager.
Concepción: Señores Ignacio Ibieta & Cía. Calle O'Higgins 776, Teléfono 77.
Coronel: Cía. Carbonífera y de Fundición Schwager.
Liverpool: Señores Duncan, Fox & Cía. Cunard Building
Londres: Señores Duncan, Fox & Cía. 29, Great S. Helens.

Vendedor al Detalle: Señor David Luco H., Calle Blanco N.° 889. Teléfono 3387 Auto.

ANALISIS DE CARBON SCHWAGER:

Calorías	7,562.	Carbono	52.90 %
Coke	57.50 %	Mat. Volátil	39.35 %
Azufre	1.03 %	Cenizas	4.60 %
		Agua	2.15 %

ALGUNOS CONSUMIDORES IMPORTANTES DE CARBON SCHWAGER:

Armada Nacional, Ferrocarriles del Estado, Compañía de Gas de Valparaíso, Santiago y Concepción, Soc. Anón. Comercial Braun & Blanchard, Sociedad Anónima Ganadera y Comercial Menendez Behety, The Pacific Steam Navigation Company, The Nautilus S. S. Co. Ltd. (Gulf Line) Cía. Alemana de Vapores Kosmos, Hamburg-Amerika Linie, Lautaro Nitrate Co. y S. Pearson & Son (C. D.) Ltd.

Consuma PRODUCTOS CHILENOS y cumplirá Ud. un DEBER de PATRIOTISMO

PERFUMERIA

AGUA DE COLONIA "MIRAMAR"
En botellas litreras, latas de 10 litros y tambores de 200 litros.

AGUA DE COLONIA "MONTEMAR"
Frascos de 1, ½ y ¼ de litro.

AGUA DE COLONIA "VIÑA DEL MAR"
La más fina y persistente.
En frascos de 1, ½ y ¼ de litro y envases de lujo de diferentes precios.

LOCIONES "R. A. V." Al Heliotropo, Violeta, Quinina, Piel de España y Quinina al Ron.

DENTIFRICO "R. A. V." Aromático y desinfectante.

PRODUCTOS QUIMICOS Y FARMACEUTICOS

Tinturas y Extractos Oficinales.
Jarabes Medicinales, Eter Sulfúrico, Cloral y Cloroformo del Cloral.

LICORES

OLD TOM GIN C. R. A. V. CHERRI BRANDI RON JAMAICA
PIPPERMINT MANDARIN LICOR DE NARANJA

JARABES

Jarabes VIÑA DEL MAR para preparar bebidas naturales de:

Naranjada Limonada Mandarina
Boldo Chirimoya Durazno
Fresa Frambuesa Guinda
Goma Granadina Grosella
Ginger Ale Horchata Kola
Maqui Matico Menta
Pera Plátano Piña
Tutti Frutti Uva Vainilla Zarzaparrilla

Productos de la COMPAÑIA DE REFINERIA DE AZUCAR DE VIÑA DEL MAR

BANCO DE A. EDWARDS y Cía.

SUCESORES DE A. EDWARDS y Cía.
SUCESORES DE AGUSTIN EDWARDS OSANDON
ESTABLECIDO EN 1846

CAPITAL.....	$	25.000,000.00
FONDO DE RESERVA	,,	6.250,000.00
FONDO DE RESERVA ADICIONAL.....	,,	11.350,000.00
FONDO PARA FUTUROS DIVIDENDOS.....	,,	249,049.62
	$	42.849,049.62

OFICINAS

VALPARAISO: Prat, 799 -:- SANTIAGO: Bandera, 287

Abre cuentas en moneda chilena y extranjeras, y recibe depósitos a plazo. Efectúa toda clase de operaciones bancarias, incluso comisiones de confianza y administración de propiedades. Servicio de giros y cartas de créditos sobre el extranjero.

SECCION CUSTODIA.—Compra y vende acciones y bonos por cuenta de sus clientes, y los acepta en custodia. Recibe también, para su cobro, cupones y títulos amortizados.

Dirección Telegráfica: SAVELOY

BANCO ESPAÑOL - CHILE

CAPITAL PAGADO: ..... **$ 36.000,000.—**

FONDO DE RESERVA ..... **$ 7.000,000.—**

OFICINAS PRINCIPALES: VALPARAISO (Casa Matriz) Y SANTIAGO.

SUCURSALES .....IQUIQUE, COQUIMBO, VALPARAISO-ALMENDRAL, LOS ANDES, SAN FELIPE, SANTIAGO-ESTACION, RANCAGUA, RENGO, SAN FERNANDO, CURICO, TALCA, LINARES, CHILLAN, CONCEPCION, TALCAHUANO, LOS ANGELES, ANGOL, TRAIGUEN, VICTORIA, LAUTARO, TEMUCO, VALDIVIA Y MAGALLANES.

COMISIONES DE CONFIANZA

Mantiene a disposición del público un servicio especial de

ADMINISTRACION DE PROPIEDADES

CAJA DE CREDITO HIPOTECARIO (Chile)

(Fundada por Ley de 29 de Agosto de 1855)

CASA CENTRAL, SANTIAGO: Huérfanos 1210/34

OFICINAS REGIONALES

VALPARAISO
Condell 291

CONCEPCION
O'Higgins esq. Lincoyán

VALDIVIA
Plaza de la República

Los bonos de la Caja de Crédito Hipotecario constituyen una de las MAS SOLIDAS INVERSIONES DE CAPITALES. Tienen la doble garantía del Fondo de Reserva de la Caja y de los bienes raíces gravados en primera hipoteca a favor de la Institución.

PRODUCEN ALREDEDOR DE 7% DE INTERES ANUAL, DEDUCIDOS LOS IMPUESTOS

Las Oficinas de la Caja hacen el servicio de custodia de los bonos que emite la Institución; se encargan de abonar los intereses en la cuenta bancaria que se indique o de remesarlos a cualquier punto de la República o del extranjero. Atienden, además, instrucciones de testamentarías, reemplazando las amortizaciones en forma de mantener los capitales y pagando sus rentas a los beneficiarios.

También reciben órdenes para la compra de bonos al precio de plaza, pudiendo hacerse inversiones desde $ 500.

EL BONO DE LA CAJA ES UN VALOR QUE PUEDE CONVERTIRSE EN DINERO EFECTIVO EN CUALQUIER MOMENTO, PORQUE ES EL TITULO MAS FACIL DE REALIZAR : : : : EN EL MERCADO. : : : : :

LOS BONOS DE LA CAJA OBTIENEN LAS MEJORES COTIZACIONES EN LOS MERCADOS BURSATILES NACIONALES Y EXTRANJEROS, COTIZANDOSE OFICIALMENTE EN LAS BOLSAS NORTEAMERICANAS Y EUROPEAS.

Las oficinas Regionales de Valparaíso, Concepción y Valdivia ejecutan la mismas operaciones de la Casa Central, atienden el pago de cupones y el servicios de las deudas que gravan los inmuebles ubicados dentro de la zona de su jurisdicción y reciben los bonos de la Caja en Custodia.

Banco de Londres y América del Sud Ltdo.

CASA MATRIZ 6, 7 & 8 Tokenhouse Yard

LONDRES E. C.

AGENCIAS:

Bradford - Manchester - Nueva York

SUCURSALES:

PARIS - AMBERES - LISBOA
OPORTO
Y en las principales ciudades de
ARGENTINA
BRASIL - COLOMBIA - URUGUAY
y PARAGUAY

SUCURSALES EN CHILE:

VALPARAISO
SANTIAGO
ANTOFAGASTA

EL BANCO OFRECE SUS SERVICIOS PARA LA COMPRA Y VENTA DE ACCIONES Y BONOS; COBRANZA DE CUPONES Y DIVIDENDOS; Y CUSTODIA DE VALORES POR CUENTA DE SUS CLIENTES.

AFILIADO AL LLOYD'S BANK LTD.

BANCO HIPOTECARIO DE CHILE

SANTIAGO

El Banco de Chile, Agente General en toda la República del Banco Hipotecario de Chile, se encarga de tramitar préstamos en bonos, con garantía de predios rústicos y urbanos; asimismo tramita solicitudes de conversiones de deudas. También paga en cualesquiera de sus Oficinas y a su presentación, los cupones y amortizaciones de los bonos.

Toda operación con dicho Banco es gratuíta.

El Banco acepta órdenes de compra de sus bonos, al precio de plaza y sin recargo de comisión.

En su Oficina de Santiago, el Banco Hipotecario de Chile se encarga de la guarda de sus propios bonos en su Sección Custodia, atendiendo a la reposición de los amortizados por sorteo y depositando el importe de los cupones, en la cuenta bancaria que se le indique.

El Banco facilita préstamos en dinero a corto plazo, con prenda de sus bonos y en condiciones especiales.

Banco Alemán Transatlántico

CASA CENTRAL: DEUTSCHE UEBERSEEISCHE BANK,. BERLIN

Sucursales:

ARGENTINA ..... Bahía Blanca, Buenos Aires, Córdoba, Mendoza, Rosaria de Santa Fé.
BRASIL ..... Bahía, Curityba, Porto Alegre, Río de Janeiro, Santos y Sao Paulo.
CHILE ..... Antofagasta, Concepción, Iquique, Santiago, Temuco, Valdivia y Valparaíso.
PERU ..... Arequipa, Callao y Lima.
URUGUAY ..... Montevideo.
ESPAÑA ..... Barcelona, Madrid y Sevilla.

Corresponsales en todas partes del mundo.

El Banco se pone a la disposición del público para la compra y venta de Bonos y acciones, emisión de letras y cheques, giros telegráficos y cartas de créditos sobre todas las plazas bancarias del mundo. Ofrece especialmente los servicios de sus secciones "Cobranzas" y "Custodia", esta última con su moderna instalación de Cajas de Seguridad, y ejecuta COMISIONES DE CONFIANZA conforme a la Ley.

Sección Caja de Ahorros: 6 % interés anual.

Agentes de la American Express Company, New York, para la venta de sus Travelers Cheques (Cheques de viajeros).

OFICINA PRINCIPAL PARA CHILE: VALPARAISO,
Calle Prat, 320. Casilla 52-V.
Dirección Telegráfica: BANCALEMAN.

BOLETIN OFICIAL

DE LA

BOLSA DE CORREDORES DE VALPARAISO

SUMARIO

	Páginas
El Mercado de Valores en la última quincena	1715
Precios de Cierre del Mercado en la quincena	1716 y 1717
El Proyecto de Fusión Naviera	1718 y 1719
Charlas Comerciales. El plan económico de EE. UU.	1720 a 1722
Esquemas de los Grandes Negocios Chilenos. La Soc. de Seguros La Española	1723
Bonos del Estado. Características y cotizaciones, en Valparaíso y Nueva York, de Bonos del Estado y de la Caja de Crédito Hipotecario en la quincena	1724
Características y cotizaciones de Bonos Hipotecarios y Municipales	1725
Estado de emisión de Bonos de la Caja de Crédito Hipotecario, Banco Hipotecario de Chile y Banco Hipotecario-Valparaíso al 31 de Octubre de 1930	1725
Cobre y Estaño. Informaciones de Henry Bath & Son, Londres	1726
Banco Central de Chile. Tabla de las cifras más importantes de los balances semanales	1727
Estaño. Cable mensual de Henry Bath & Son Ltd.	1727
El Progreso Industrial de Chile	1728 y 1729
Sociedades Anónimas. Balances de Lautaro y Tocopilla	1729
Producción mensual de las Cías. Mineras y totales de los años 1928 y 1929	1730
Cotizaciones de acciones Lautaro en Londres	1730
„ de acciones Patiño en Nueva York	1730
„ de acciones Lautaro Nitrate Corp. en Londres	1730
„ de cambios sobre Londres y otras plazas	1731
„ de Metales en la quincena	1731
Valor de un peso chileno en moneda extranjera	1731
Avisos de Citaciones a Juntas de Accionistas	1732
„ de Cierre de Registros	1732
Dividendos anunciados en la quincena	1732
„ repartidos en moneda corriente y esterlina	1732
Informaciones Varias. Cia. Minera de Tocopilla	1732-A

AYUDE UD. NUESTRA OBRA DE PROPAGANDA DE LAS RIQUEZAS DE CHILE, DE SUS NEGOCIOS Y DE SUS INDUSTRIAS.—ENVIENOS SUS ANUNCIOS.

AÑO IV VALPARAISO, (Chile) 4 DE DICIEMBRE DE 1930 N.° 86

BOLETIN OFICIAL DE LA BOLSA DE CORREDORES DE VALPARAISO

ES PROPIEDAD DE LA BOLSA DE CORREDORES | PUBLICACION QUINCENAL | REPRODUCCION PERMITIDA SIEMPRE QUE SE MENCIONE SU ORIGEN

El Mercado de Valores en la última quincena.

Iniciamos en el presente número, para continuarlo en el futuro, un ligero comentario sobre la quincena bursátil y en el cual nos proponemos analizar el movimiento habido en nuestro mercado de valores durante la quincena precedente a la aparición de nuestro Boletín.

Daremos a conocer en esta página las características principales por que haya atravesado el mercado, analizando brevemente, las causas o efectos que hayan influído en la valorización o desmejoría de los diversos títulos que se cotizan en Bolsa.

Perseguimos con estas informaciones, ajenas a todo interés determinado, dar un paso más hacia nuestro propósito de proporcionar, a los inversionistas e interesados en el desarrollo de las actividades bursátiles, un nuevo servicio informativo que confiamos sea de su interés y utilidad.

La atención preferente del mercado, durante la quincena, se concretó casi exclusivamente a las ganaderas Tierra del Fuego y a las mineras Tocopilla, las cuales tuvieron las fluctuaciones más interesantes en el período, derivadas de causas que analizaremos brevemente más adelante. Las oscilaciones de cotización de estos títulos pueden apreciarse en las siguientes cifras que indican los precios más altos y más bajos a que se negociaron en ruedas en los doce días hábiles que forman nuestra "quincena".

TIERRA DEL FUEGO				TOCOPILLA			
Días	Máximo	Mínimo	Cierre Oficial	Días	Máximo	Mínimo	Cierre Oficial
Nov. 18	.....	.....	93-½	Nov. 18	50	47	46-¼
,, 19	93-½	93-¼	94	,, 19	47	45	48-¼
,, 20	94	93-½	96	,, 20	50	47-½	52-¾
,, 21	96	96	95-¼	,, 21	51-½	50-½	51
,, 22	94-½	94-½	94	,, 22	50-¼	50	49-½
,, 24	94	94	93-½	,, 24	51-¼	48-¼	49-½
,, 25	.....	.....	93	,, 25	.....	.....	49
,, 26	89	87-½	87-¾	,, 26	49-½	48½	49
,, 27	88	88	87	,, 27	.....	.....	49
,, 28	86	84-½	84-½	,, 28	48-¼	48	48
,, 29	83-¾	82-½	83-½	,, 29	49-½	49	49
Dic. 1.°	.....	.....	82½	Dic. 1.°	52	51-½	52-¾

Las ganaderas Tierra del Fuego, que al comienzo del período se observó en ellas una recuperación de precio, declinaron a contar del día 25, fecha en que se conoció en el mercado la baja experimentada por la lana en los remates de Londres, iniciados ese día. El desmejoramiento alcanzó, según dichas informaciones, a un 10 a 15 por ciento para las lanas comunes y a un 7 y medio por ciento para las calidades finas. La Sociedad Tierra del Fuego liquidaba en los remates de esta serie un saldo que le restaba por vender y dada las condiciones bajo las cuales se presentó la subasta todo hacia suponer que el resultado de dicha venta no podía ser halagador. Según nuestras noticias, el promedio alcanzado en la primera partida subastada fué ligeramente superior de 7½ peniques por libra.

Las cobreras de Tocopilla ha sido, después de las Tierra del Fuego, el papel más movido en la quincena y su precio, en relación con el período pasado, ha declinado algunos puntos. La situación de estos valores ha debido seguir el curso de las negociaciones llevadas a efecto en Nueva York entre los grandes productores de cobre, en orden a obtener una restricción en la producción, como un medio de dar salida a las grandes existencias que pesan sobre la industria, como consecuencia de la crisis mundial que afecta todos los productos. De los resultados del arreglo, se estima que la reducción alcanzará a un 15 por ciento y este solo hecho ha entonado el precio del electrolítico a 12 centavos oro americano la libra, con apreciable ventaja para Tocopilla, que liquida sus metales a base del precio electrolítico. En nuestro Boletin N.° 72, del 22 de Mayo último, dimos publicidad a una escala de precios del cobre electrolítico en relación con las utilidades de la Compañía.

De los demás valores que se transan en nuestro mercado su situación no ha variado substancialmente, notándose unicamente, desde el sábado último, un marcado interés por salitreras, las que mejoraron visiblemente de precio, especialmente "Loa," "Agua Santa" y "Lautaro".

Abreviaturas:
V = vendedor
C = comprador
N = nominal
T = transacciones

PRECIOS DE CIERRE DEL MERCADO

Abreviaturas:
m = mala
p = próxima
T/M = término medio

	T/M. 1929	NOVIEMBRE 18 a DICIEMBRE 1.° de 1930											
		18	19	20	21	22	24	25	26	27	28	29	1.°
BANCOS													
Central de Chile...	.....	V 1460	V 1450	V 1450	V 1450	N 1450	N 1450	N 1450	N 1430	N 1400	N 1400	N 1400	N 1400
Chile	207.01	V 199	V 199	V 199	V 199	V 199	N 196	N 196	N 196	N 196	V 195	V 195	V 195
Español-Chile	101.94	N 92	N 92	N 92	N 92	N 92	N 92	N 92	V 90½	V 90½	C 90	C 90	C 90
A. Edwards y Cía..	182.85	V 173	V 173	V 173	V 173	V 173	V 173	V 173	V 173	V 173	V 173	V 173	V 173
Hipotecario de Chile	769.65	N 650	N 650	N 650	N 650	N 650	N 650	N 620	N 620	N 620	N 620	N 620	N 620
Hipotecario-Valpso.	179.86	V 175	V 175	V 175	V 175	V 175	175	V 175	V 175	V 175	V 175	V 175	V 175
Italiano.....	82.70	V 65	V 65	V 65	V 63	V 63	V 63	V 63	V 63	V 63	V 63	V 63	V 63
Nacional.....	83.28	N 70	N 70	N 70	N 70	N 70	N 70	N 70	N 68	N 68	N 68	N 68	N 68
SALITRERAS													
Agua Santa.....	26.90	V 10½p	N 10½	V 10 p	V 9 p	V 8¾p	V 8 p	C 7 p	C 7 p	C 7⅜p	C 7½	T 8¼ p	V 9½ p
Astoreca	31.01	N 34	N 34	N 34	N 34	N 34	N 34	N 34	N 34	N 34	N 34	N 34	N 34
Asturias.....	13.78	N 9	N 9	N 9	N 9	N 9	N 9	N 9	N 9	N 9	N 9	N 9	N 9
Castilla.....	20.03	N 14	N 14	N 14	N 14	N 14	N 14	N 14	N 14	N 14	N 14	N 14	N 14
Chilena de Salitres.	4.55	C 1½	C 1½	C 1½	C 1½	C 1½	C 1½	C 1½	C 1½	C 1½	C 1½	C 1½	C 1½
Cota & Bonasort...	17.95	N 9	N 9	N 9	N 9	N 9	N 9	V 8	V 8	V 8	V 8	V 8	V 8
Galicia	4.74	V 1	V 1	V 1	V 1	V 1	V 1	V 1	V 1	V 1	V 1	V 1	V 1
Granja	30.30	N 31	N 31	N 31	N 31	N 31	N 31	N 31	N 31	N 31	N 31	N 31	N 31
Iberia.....	59.89	N 40	N 40	N 40	N 40	N 40	N 40	N 40	N 40	N 40	N 40	N 40	N 40
Loa.....	26.17	V 7¼p	N 7¼	C 6⅞p	C 7¼p	T 7½p	V 7 p	C 7 p	C 7 p	C 7 p	V 7¾p	C 8⅛ p	V 9¼ p
Lautaro Portador..	119.10	V 102 p	C 97 p	C 102½p	T 102 p	C 101½p	V 102 p	V 102 p	V 102 p	C 100 p	C 100½p	T 102½p	V 105 m
Lautaro Nominativ.	111.80	N 92	N 87	N 92	N 92	N 92	N 92	N 92	N 92	N 90	N 90	N 92	N 95
Lautaro Delaware..	55.40	N 37	N 37	N 37	N 37	N 37	N 37	N 37	N 37	N 37	N 37	N 37	C 35
Perfetti.....	.....	V 1	V 1	V 1	V 1	V 1	V 1	V 1	V 1	V 1	V 1	V 1	V 1
Tocopilla	312.40	V 240	N 225	N 225	N 225	N 225	N 225	N 225	N 225	C 215	C 220	C 220	C 220
MINERAS													
Araca	226.99	N 139½	N 139½	N 139½	N 139½	N 139½	N 139½	N 139½	N 139½	N 139½	N 139½	N 139½	N 139½
Cerro Grande.....	20.06	N 8	N 8	N 8	N 8	N 8	V 8 p	V 8 p	V 8 p	V 8 p	V 8 p	V 8 p	V 8 p
Colquiri.....	5.54	V 2 p	V 2 p	V 2 p	V 2 p	V 2 p	V 2 p	V 2 p	V 2 p	V 2 p	V 2 p	V 2 p	V 2 p
Disputada de las C.	49.17	C 13½p	V 14⅞p	C 14¾p	T 14½ p	N 14½	V 13¾p	N 13¾	C 13½p	V 13½p	C 13 p	C 13¾ p	
Guanaco.....	4.58	V 3½	V 3	V 3	V 3	V 2¾	V 2¾	V 2¾	V 2¾	V 2¾	V 2¾	V 2¾	V 2¾
Huanillos & P. Bca.	6.08	N 1½	N 1½	N 1½	N 1½	N 1½	N 1½	N 1½	N 1½	N 1½	N 1½	N 1½	N 1½
Kelluani Cons.....	2.58	V 1⅜	V 1⅜	V 1⅜	V 1⅜	V 1	V 1	V 1	V 1	V 1	V 1	V 1	V 1
Morococala	22.32	C 4¾p	C 4⅞p	C 5½p	C 5¼p	C 5⅝p	V 5½p	V 5½p	V 5½p	V 5½p	V 5½p	V 5½ p	V 5½ p
Ocuri.....	5.89	C 3½	C 3½	C 3½	C 3½	C 3½	C 3½	C 3½	C 3½	C 3½	C 3½	C 3½	C 3½
Oploca	110.76	V 61	V 61	C 61½p	C 61½p	C 62	C 62 p	C 62 p	C 62 p	C 62 p	C 62	C 62 m	C 62 m
Oruro	33.92	N 9	N 9	N 9	N 9	N 9	C 9 p	C 9 p	C 9 p	C 9 p	V 9½p	C 9 p	V 9 p
Patiño.....	313.09	V 101½p	C 100 p	C 105 p	C 102 p	C 103 p	C 101 p	C 102 p	C 101 p	C 101 p	V 102 p	C 100	C 99½ p
Salvador.....	.....	V 1	V 1	V 1	V 1	V 1	V 1	V 1	V 1	V 1	B 1	V 1	V 1
Tocopilla	120.98	C 46¼p	C 48¼p	V 52¾p	V 51 p	V 49½p	C 49½p	C 49 p	T 49 p	V 49 p	C 48 p	C 49 p	V 52¾ p
Tres Puntas.....	.....	N 4	N 4	N 4	N 4	N 4½	N 4½	N 4½	N 4½	N 4½	N 4½	N 4½	N 4½
CARBONIFERAS													
Lebu Cons. 9% pref.	4.99	N 3	N 3	N 3	N 3	N 3	N 3	N 3	N 3	N 3	N 3	N 3	N 3
Mafil. Ord.....	4.68	N 4	N 4	N 4	N 4	N 4	N 4	N 4	N 4	N 4	N 4	N 4	N 4
Mafil. Bonos	93.62	N 94	N 94	N 94	N 94	N 94	N 94	N 94	N 94	N 94	N 94	N 94	N 94
Minera e Industrial.	30.07	N 23	C 22⅝m	V 23	V 23 m	C 23	C 23½p	V 24¼p	V 24¼p	V 24 p	V 23¾p	V 23½m	V 23½m
Parga	6.74	N 3	N 3	N 3	N 3	N 3	N 3	N 3	N 3	N 3	N 3	N 3	N 3
Schwager.....	24.75	C 16 p	C 16 p	C 16 p	N 15 *	C 14½p	C 15 p	C 15⅜m	C 16 m	C 16 m	C 16 p	C 16 p	N 16
GANADERAS													
Aysen	56.67	C 30½p	T 31 m	C 31¼p	C 31 p	N 31	C 31½m	V 31½m	V 30 p	V 30 m	V 29½p	C 28 m	C 28½ p
Cisnes.....	22.95	N 10	V 10¼	V 10¼p	V 10¾p	C 10⅛p	C 10¼m	C 10¾p	C 11½p	C 11½p	C 11½p	N 11½	C 11 p
Gente Grande.....	65.28	V 33 p	V 33 p	V 33 p	V 33 p	C 32 p	C 33 p	C 33 m	V 32 ,,,	V 32 m	V 32 m	V 32	N 32
Laguna Blanca.....	152.96	V 90 m	V 90 m	V 89 m	V 89 m	C 86 m	V 89 m	V 89 p	V 89 p	V 87 p	V 87 p	V 83 p	N 83
Tierra del Fuego...	167.77	T 93½p	T 94 p	C 96 m	V 95¼p	C 94 p	C 93½p	V 93 p	T 87¾p	C 87 p	T 84½m	T 83½ p	C 82½ p
Ñuble y Rupanco..	32.21	N 23	N 23	N 23	N 23	N 23	N 23	N 23	N 23	N 23	N 23	N 23	N 23
Vallenar.....	43.71	N 33	N 33	N 33	N 33	N 33	N 33	N 33	N 33	N 33	N 33	N 33	N 33

*ex-dividendo

Use Ud. Salitre (Nitrato de Soda de Chile) y observe la diferencia enorme en la producción de sus tierras.

Abreviaturas:
V = vendedor
C = comprador
N = nominal
T = transacciones

PRECIOS DE CIERRE DEL MERCADO

Abreviaturas:
m = mala
p = próxima
T/M = término medio

	T/M 1929	NOVIEMBRE 18 a DICIEMBRE 1.º de 1930.											
		18	19	20	21	22	24	25	26	27	28	29	1.º Dic.
IND. Y VARIAS													
Austral Eléctrica...	.....	N 20	N 20	N 20	C 20	C 20	C 20	C 20	N 20	N 20	N 20	N 20	N 20
Ast. Las Habas....	57.87	V 59	V 59	V 59	V 59	V 59	V 59	V 59	V 59	V 59	V 90	V 59	V 59
Cemento "ElMelón"	99.42	V 83	V 83 m	C 82 m	T 82½	V 83	C 82½ p	C 83 m	C 83 m	C 83 m	V 83¼ p	C 83¼ p	N 83
Cervecerías Unidas.	101.04	C 95	C 95 m	C 95½ p	C 95½ p	C 95½m	C 95½ p	C 96½m	T 98 m	V 97½ p	V 97½ p	V 97½ p	V 97½ p
Cristalería	126.—	N 125	N 125	N 125	N 125	N 125	N 125	N 125	N 125	N 125	N 125	N 125	N 125
Chilena de Tejidos.	102.62	N 75	N 75	N 75	N 75	N 75	N 75	N 75	N 75	N 75	N 75	N 75	N 75
Cía. Chilena de Electricidad Ld. Accs. Ord.	18.20	T 18¼	V 18	V 18	V 18	V 18	V 18	V 18	V 17½	V 17½	V 17½	V 17½	V 17½
Cía. Chilena de Electricidad Ld. ,, Pref.	47.22	N 46	N 46	N 46	N 47	N 46	N 46	N 46	N 46	N 46	N 46	N 46	N 46
Cía. Chilena de Electricidad Ld. Bonos 8%	43.04	C 43½	C 44	C 44	C 45	C 45	C 45	C 45	C 45	C 45	C 45	C 45	C 45
Cía. General de Electricid. Industrial. Acc. Ord.	72.99	N 55	N 55	C 55¾	C 55¾	C 55¾	C 56	V 56½m	C 56	C 56	C 56	C 56	C 56
Cía. General de Electricid. Industrial. Bonos 8%	40.13	T 40¼	C 40¼	C 40¼	C 40¼	C 40¼	V 40½	T 40¼	V 40¼	V 40¼	V 40¼	V 40¼	V 40¼
Elec. de Los Andes.	156.98	N 250	N 250	N 250	N 250	N 250	N 250	N 250	N 250	N 250	N 250	N 250	N 250
Envases y Enlozados	9.49	V 5½	V 5½	V 5½	V 5½	V 5½	V 5½	V 5¼	V 5¼	V 5¼	V 5¼	V 5¼	V 5¼
Est. Químicos Viña.	13.97	T 3	N 3	C 3½	C 3½	C 3	C 3	C 3	C 3	C 3	C 3	C 3	C 3
Dropa.—D. del P..	.....	V 90	V 90	V 90	V 90	V 90	V 90	V 90	V 90	V 90	V 90	V 90	V 90
Fósforos.....	220.32	N 215	N 215	N 215	N 215	N 215	N 215	N 215	N 215	N 215	N 215	N 215	N 215
Gas de Concepción.	78.67	V 70	V 70	V 70	V 70	V 70	V 70	V 70	V 70	V 70	V 70	V 70	V 70
Gas de Santiago...	79.29	N 64	N 64	N 62	V 62	N 62	N 62	N 62	N 62	N 62	N 62	N 62	N 62
Gas de Valparaíso..	73.22	C 50¾	C 52	V 52	V 52	C 51	C 53	T 55	N 55	N 55	N 55	N 55	N 55
Globo	75.57	N 54	N 54	N 54	N 54	N 54	N 54	N 54	N 54	N 54	N 54	N 54	N 54
Imp. y Lit. "Universo".....	118.24	V 100	V 100	V 100	V 100	V 100	V 100	V 100	V 100	V 100	V 100	N 100	N 100
Industrial	45.46	V 37	V 37	V 37	V 37	V 37	V 35	V 35	V 35	V 35	V 35	V 35	V 35
Ind. de Catres.....	44.73	V 38	V 38	V 38	V 38	V 38	V 38	V 38	V 38	V 38	V 38	V 38	V 38
Ind. de Los Andes..	99.74	N 60	N 60	N 60	N 69	N 60	N 60	N 60	N 60	N 60	N 60	N 60	N 60
Malvoa	9.42	V 7	V 7	V 7	V 7	V 7	V 7	V 7	V 7	V 7	N 6	N 6	N 6
Matadero Modelo..	123.85	V 65	V 65	V 65	V 65	V 65	V 65	V 65	V 65	V 65	V 65	V 65	V 65
Molinera Köster....	102.11	V 93	V 93	V 93	V 93	V 93	V 93	V 93	V 93	V 93	V 93	V 93	V 93
Oxígeno.....	58.35	V 56	V 56	V 56	V 56	V 56	V 56	V 56	V 56	V 56	V 56	V 56	V 56
PanyGalletas Hucke	42.32	C 40	C 40	C 40	C 40	C 40	C 40	C 40	C 40	C 40	C 40	C 40	C 40
P. Bellavista Tomé.	.....	N 147	N 147	N 147	N 947	N 947	N 147	N 147	N 147	N 147	N 147	N 147	N 147
Papeles y Cartones N. E...	.....	N 125	N 125	N 125	N 125	N 125	N 125	N 125	N 125	N 125	N 125	N 125	N 125
Papeles y Cartones A. E...	165.09	N 135	N 135	N 135	N 135	N 135	N 135	N 135	N 135	N 135	N 135	N 135	N 135
Perfumería	18.53	C 18	C 18	C 18	C 18	C 18	C 18	C 18	C 18	C 18	C 18	C 18	C 18
Punta de Lobos....	275.12	N 211	N 211	N 211	N 211	N 211	N 211	N 211	N 211	N 211	N 211	N 211	N 211
Sederías Ch. de Ord.	5.—	C 6½	C 6¾	C 6	C 6	C 6	C 6	C 6	C 6	C 6	C 6	C 6	C 6
Sederías Ch. de Pref.	20.—	C 20	C 20	C 20	C 20	C 20	C 20	C 20	C 20	C 20	C 20	C 20	C 20
Tabacos	117.85	C 99	C 99	C 99	C 99	C 99½	C 100 m	C 100¼p	C 100 p	V 100 p	T 99 m	V 100 p	V 100 p
Telégrafo Comercial	48.10	T 34¾	N 35	N 35	N 35	N 35	N 35	N 35	N 35	N 35	N 35	N 35	N 35
Vapores Ordinarias	27.52	C 13¼ p	T 13½ p	C 13¼ p	V 13½ p	V 13½ p	V 12½ p	V 12 p	V 12 p	V 12 p	V 12 p	V 12 p	V 12 m
Vapores Pref. 7%	50.09	C 40	C 40	N 40	N 40	N 40	C 40	V 40	V 40	V 40	V 40	V 40	V 41 m
Viña	54.51	C 49½ p	C 49¼m	C 49¼m	C 49¼	T 49½m	C 49 m	V 49½ p	C 49 m	C 49 p	V 48¾ p	V 49 p	V 48½ p
ASCENSORES													
Cerro Alegre.....	170.—	N 170	N 170	N 170	N 170	N 170	N 170	N 170	N 170	N 170	N 170	N 170	N 170
Mecánicos	73.62	V 72	V 72	V 72	V 72	V 72	V 72	V 72	V 72	V 72	V 72	V 72	V 72
SEGUROS													
Alsacia	53.94	V 55	V 55	V 55	V 55	V 55	V 55	V 55	V 55	V 55	V 55	V 55	V 55
América	75.20	V 70	V 70	V 70	V 70	V 70	V 70	V 70	V 70	V 70	V 70	V 70	V 70
Araucanía.....	82.26	V 70	V 70	V 70	V 70	V 70	V 70	V 70	V 70	V 70	V 70	V 70	V 70
Central	54.38	N 52	N 52	N 52	N 52	N 52	N 52	N 52	N 52	N 52	N 52	N 52	N 52
Chilena Consolidada	45.35	N 37¼	N 37¼	V 37¼	V 37¼	V 37¼	N 37¼	N 37¼	C 37 m	T 37 m	C 37 m	C 37 m	T 37
Confianza	47.52	C 49	N 45	N 45	N 45	N 45	N 45	N 45	N 45	N 45	N 45	N 45	N 45
Comercial.....	171.21	N 170	N 170	N 170	N 170	N 170	N 160	N 170	N 170	N 170	N 170	N 170	N 170
El Cóndor	25.92	V 29	V 29	V 29	V 29	V 29	V 29	V 29	V 29	V 29	V 29	V 29	V 29
Española	293.16	V 290	V 290	V 290	V 290	V 290	V 290	V 290	V 290	V 290	V 290	V 290	V 290
Estrella	41.—	N 25	N 25	N 25	N 25	N 25	N 25	N 25	N 25	N 25	N 25	N 25	N 25
Franco-Chilena	80.31	N 70	N 70	N 70	N 70	N 70	N 70	N 70	N 70	N 70	N 70	N 70	N 70
Germania	82.26	V 70	V 70	V 70	V 70	V 70	V 70	V 70	V 70	V 70	V 70	V 70	V 70
Iberia	70.—	C 62 *	C 62	C 62	C 62	C 62	C 62	C 62	C 62	C 62	C 62	C 62	C 62
Italia.....	550.—	N 520	N 520	N 520	N 520	N 520	N 520	N 520	N 520	N 520	N 520	N 520	N 520
Mundial	.....	N 40	N 40	N 40	N 40	N 40	N 40	N 40	N 40	N 40	N 40	N 40	N 40
Nueva España	357.57	C 70	C 70	C 70	C 70	C 70	C 70	C 70	C 70	C 70	C 70	C 70	C 70
Protectora	316.74	N 310	N 310	N 310	N 319	N 310	N 310	N 310	N 310	N 310	N 310	N 310	N 310
Previsora	44.58	N 45	N 45	N 45	N 45	N 45	N 45	N 45	N 45	N 45	N 45	N 45	N 45
Unión Nacional ...	.....	N 40	N 40	N 40	N 40	N 40	N 40	N 40	N 40	N 40	N 40	N 40	N 40
Unión ItaloCh.Cons.	34.58	V 34	V 34	V 34	V 34	V 34	V 34	V 34	V 34	V 34	V 34	V 34	V 34
Vasconia	33.95	C 35	C 30	C 30	C 30	C 30	C 30	C 32	C 32	C 32	C 32	C 32	C 32

* ex dividendo

Especialmente al elegir abonos, no olvide la diferencia enorme que hay entre lo natural y lo artificial

EL PROYECTO DE FUSION NAVIERA

Recientemente ha sido dado a la publicidad el informe de la comisión nombrada por el Supremo Gobierno con el objeto de estudiar la fusión de las diversas Compañías Navieras Nacionales. De este documento, que constituye un acabado estudio sobre tan interesante asunto, hemos extractado sus puntos principales que damos a continuación.

EL INFORME.

El informe aprobado está subscrito por los siguientes señores: Guillermo Condon, Carlos Ward, Raúl Rivera Blín, Manuel Ossa Lock y Luis E. Tello, quienes manifiestan que se funda, al proponer una sola Compañía, en la necesidad de Magallanes, de contar con medios de transporte para el intercambio de sus productos con el resto del país. Fuera de esta razón, la Comisión ha estudiado lo difícil que sería financiar la Compañía resultante de los armadores del centro del país, en vista de los enormes tonelajes que tendría la Compañía del norte. (Alrededor de 92,000).

VALORIZACION DE LOS APORTES.

No se ha estimado conveniente apreciar el valor de cada una de las naves que formarán la flota de la Compañía fusionada, en atención a que no existe un precio único, ya que depende del estado de conservación del buque y del rendimiento comercial del mismo. En cambio se pidieron informes sobre el particular, a las diversas compañías, de las cuales sólo algunas contestaron y la Comisión se vió obligada a estimar la valorización de las demás, por los balances que de ellas mismas publican.

De este modo se llegaron a establecer las siguientes cifras.

1) Valor de los aportes de las compañías que dieron su valorización	$	91.371,458.06
2) Valor de los aportes de las compañías que publican balances y que no dieron su valorización		14.500,000.00
3) Valor de los aportes de las compañías que no publican balances y que tampoco dieron valorización la de sus naves		13.220,000.00
Valor total de las naves	$	119.091,458.06

Este valor se descompone como sigue:

Naves nuevas adquiridas de astilleros		37.000,000.00
Naves de segunda mano		82.091,458.06
Valor total de las naves	$	119.091,458.06

La mayoría de los armadores expresaron que tendrían que liquidar sus respectivos negocios y hacer frente a compromisos exigibles, todo lo cual debería compensarse con un pago de una cantidad igual de un 50% a 75% al contado. Esta dificultad la subsanó una subcomisión que manifiesta que la única forma de llegar a un capital que guarde armonía con la realidad, es que todos los armadores aporten su activo marítimo, en un 50% del valor que figura en sus libros. Este descuento o castigo no se aplicaría a las naves nuevas, que se hayan construído en los cinco ú.timos años.

Según ésto, el valor del inventario de la nueva Compañía sería el siguiente.

1) Vapores de menos de 5 años construídos en astilleros de acuerdo con las necesidades del servicio de la costa	$	37.000,000.00
2) Vapores de segunda mano adquiridos en el mercado mundial		41.045,729.03
Valor total del inventario	$	78.045,729.03

RENTABILIDAD DE LA COMPAÑIA.

Tomando en cuenta que el tonelaje probable de carga es de 595,020 toneladas métricas, se necesitarían 50,600 toneladas gruesas, o sea un 49% del tonelaje actualmente disponible. Esto hace pensar que es necesario comprometer a la Cosach para que en sus transportes de salitre, tenga preferencia por los barcos de la Compañía, con lo cual, le sobrarían a esta entidad naviera, alrededor de 30,000 toneladas gruesas, excedente que se eliminaría desguazando más o menos, 13 naves, que se escogerían entre las más viejas.

Sobre la base de estos antecedentes se calcula una utilidad bruta de cerca de $ 13.350,000.00 contando con una subvención fiscal de 4 millones de pesos.

EL CAPITAL DE LA COMPAÑIA.

Siendo el valor del activo de $ 78.045,729,03, suma que habría que pagarse mitad en dinero y mitad en acciones, el capital de la nueva empresa sería de $ 39.022,864.51.

Por consiguiente, si la compañía reparte un dividendo de 10% a sus accionistas, se tendría:

Utilidad bruta	$	13.350,000.00
10% de dividendo sobre $ 39.222,864.51		3,922,286.00
Quedando un saldo para reservas de	$	9.427,714.00

el que se destinará como sigue.

Fondo para castigo de naves y amortización e intereses de deudas	$	5.600,000.—
Fondo para reparaciones		2.500,000.—
Impuesto a la renta		300,000.—
Fondo para leyes sociales		250,000.—
Fondo de reserva		250,000.—
Fondo de eventualidades		527,000.—
Total	$	9.427,714.—

EL FINANCIAMIENTO.

La situación del Activo y Pasivo de la Compañía, sería la siguiente.

Activo:

Valor de la flota	$	78.045,729.03
Total	$	78.045,729.03

Pasivo

Capital	$	39.022,864.51
Varios acreedores (por el 50% de los aportes)		39.022,864.51
Total	$	78.045,729.02

Para el pago del 50% de los aportes del rubro "Varios Acreedores", habrá necesidad de obtener un préstamo del Gobierno de 40 a 45 millones de pesos, pagaderos en 25 años a un interés del 6% anual.

La situación del Activo y Pasivo sería entonces la siguiente:

Activo:

Valor de la flota y material	$	78.045,729.03
Caja o Banco		5.977,135.48
Total	$	84.022,864.51

Pasivo:

Capital	$	39.022,864.51
Préstamo fiscal		45.000,000.00
Total	$	84.022,864.51

Los $ 5.977,135.48 quedarían para fondo de explotación; pero la comisión estima que para ello no se requeriría más de un millón de pesos.

El fondo para castigo de naves y para el pago de intereses y amortización de la deuda, fondo que como hemos dicho, ascendería a $ 5.600,000 se distribuiría en la forma siguiente:

Para castigo de la flota	$	2.079,785.—

Para pago de la anualidad:

Por intereses del préstamo		2.700,000.—
Por amortización		820,215.—
Total para castigo de naves y anualidades	$	5.600,000.—

Esta reserva anual de $ 5.600,000 permite castigar totalmente el material flotante en un período de 16 años, al término de los cuales estarían todavía en buenas condiciones para continuar en explotación por un período a lo menos de 5 años más, las naves que han ingresado recientemente al servicio, a saber, "Toltén", "Pudeto", "Cautín", "Bío-Bío", "Alfonso" y "Arica".

La comisión estima indispensable solicitar del Supremo Gobierno su ayuda para facilitar el financiamiento de la nueva empresa naviera, de acuerdo con lo que dispone el artículo 5.° de la ley N.° 4602.

Hasta aquí el extracto del informe.

Como un dato interesante y complementario damos a continuación un pequeño cuadro demostrativo del resultado de los últimos balances de las cinco principales empresas navieras afiliadas a la fusión. Las cifras de los indicados balances, para una mejor comprensión, las hemos tomado en pesos de 6 peniques para todas las Compañías.

COMPAÑIA	Capital	Número de acciones	Valor pagado	Fondos acumulados incluyendo Capital	Utilidades o Pérdidas, último ejercicio	Dividendo por acción último ejercicio	Avalúo de la flota, según último balance
Cía. Sud Americana de Vapores	.....	600.000 Ord.	60.—	.....	.....	nada	.....
	$48.000,000.—	200.000 Pref.	60.—	$ 57.880,234.86	$ 316,698.63	3½%	$ 47.733,886.95
Soc. Anónima Comercial Braun y Blanchard	30.000,000.—	100.000	300.—	32.304,090.33	P. 727,651.51	nada	10.216,593.77
Cía. Chilena de Navegación Interoceánica	8.000,000.—	200.000	40.—	8.000,000.—	P. 329,865.13	nada	4.246,692.45
Soc. Anónima Marítima Chilena	7.000,000.—	140.000	50.—	9.085,687.27	806,209.90	$ 3.75	6.578,422.07
Soc. Marítima y Comercial R. W. James y Cía.....	4.000,000.—	100.000	40.—	4.423,107.—	761,272.52	4.25	4.570,000.—

CHARLAS COMERCIALES

El plan económico de Estados Unidos.

Como se expresa el Vicepresidente de la Comisión de Aranceles.

Hablando con franqueza, nuestra norma económica nacional ni es nacional, ni es económica, ni es una norma. Es un remiendo de pactos, la resultante de intereses regionales puestos en pugna. Nuestra razón no llega a conciliar los opuestos intereses arancelarios de Iowa y Connecticut. Mantenemos la paz de la familia, no en virtud de un programa o una norma fundamental, sino recetando siropes y calmantes, pastillas y pociones, a aquellos miembros de la familia que sufren alguna indisposición. Oímos hablar de los campesinos que piden auxilio, de las fundiciones al Este de Pennsylvania que claman por protección arancelaria, de fabricantes de calzados a quienes perjudican las importaciones de Czechoslovakia; pero nada se dice de un programa amplio y general para aliviar a toda la población de los Estados Unidos.

Los preceptos de los economistas son una cosa, y otra las prácticas de los hombres de negocios. No siempre coinciden entre sí. Entre el bienestar social y el interés individual surge la pugna. Los individuos trafican; las naciones no. El gobierno puede artificialmente obstruccionar o facilitar el comercio. Cuando hay pugna entre la conveniencia extranjera y la nuestra, sabemos lo que hay que hacer. Cuando hay pugna entre los intereses regionales y los de la nación, no sabemos qué hacer.

En la construcción de nuestros aranceles nos hemos visto obligados a sacrificar el interés nacional por las exigencias de las localidades. Pagamos anualmente alrededor de siete millones de pesos en derechos de importación sobre aceite de oliva, para proteger a determinado distrito de California que produce menos de 150,000 galones al año, o sea, como uno y un cuarto por ciento de nuestro consumo. Con la centésima parte del costo al consumidor podríamos dar a la industria de California el mismo beneficio que ahora obtiene, mediante una subvención directa de setenta mil pesos anuales, y al mismo tiempo fomentar mejores relaciones comerciales con los países del Mediterráneo.

Relaciones arancelarias con Italia.

Los italianos nos deben mucho dinero. Pero no pueden saldar esa deuda con oro—sólo pueden aspirar a saldarla con servicios o con mercancías. Vendemos a los italianos mercancías por valor de 160 millones de pesos al año, comparado con 100 millones de pesos en artículos que ellos nos venden. Con un balance comercial de 60 millones en contra de ese país, elevamos los derechos al aceite de oliva italiano que nunca podremos producir aquí en grandes cantidades.

Algunos economistas han indicado que ambos países podrían beneficiarse con intercambio comercial más libre, entre sí. Si viviéramos bajo un régimen semejante a la República de Platón, probablemente podríamos suprimir por completo las aduanas; pero, vivimos en un mundo imperfecto y tenemos que entendernos con lo real más bien que con lo ideal. Tomando lo que es y no lo que debía ser, los artículos italianos sujetos a derechos que entran en los Estados Unidos han subido del cincuenta y cinco por ciento en 1924, al ochenta y tres por ciento en 1928. Sólo el diez y siete por ciento de las importaciones italianas a los Estados Unidos están ahora en la lista libre. Nuestro Arancel es más alto sobre los artículos italianos que el de ellos sobre los nuestros; pero, debe recordarse que las mercaderías que vendemos a Italia son principalmente trigo, algodón, cobre, aceite mineral y otras materias primas. Las importaciones de manufacturas americanas en Italia son relativamente pocas; no exceden quizás del diez por ciento de lo que exportamos a ese país. La situación es muy distinta en cuanto a las relaciones comerciales de Inglaterra a Italia, comprando ésta a la primera artículos manufacturados más bien que materias primas.

Yo soy proteccionista y no tengo nada que objetar al principio proteccionista. Es el puente por donde hemos pasado al otro lado. El proteccionismo se ha convertido en la piedra angular de nuestra política económica nacional. La cuestión es ésta. que el arancel proteccionista no es un principio sagrado sino más bien una norma económica que debe ser desarrollada en provecho del interés nacional. Visto así es puramente una cuestión de conveniencia si los derechos sobre determinado artículo deben ser o no aumentados.

Otro ejemplo. hace unos días un fabricante de acero me planteó esta proposición. "¿Qué lógica hay para un arancel elevado sobre manganeso, materia prima esencial para la producción de acero, cuando en este país estamos produciendo menos de la sexta parte de nuestras necesidades?" La Providencia, al dotar de manganeso a nuestro planeta, fué pródiga con Rusia, La India, La Costa de Oro del Africa y el Brasil, olvidándose de los Estados Unidos. El aumento del arancel sobre el manganeso no va a poner una libra más del precioso mineral en las entrañas de nuestro suelo. He aquí algunas cifras. En 1928 pagamos unos seis millones de pesos en derechos de importación para forzar una producción de cuarenta y siete mil toneladas que valían millón y cuarto de pesos. Los consumidores de manganeso tuvieron que pagar unos $ 129 en derechos por cada tonelada de mineral nativo que valía, digamos $ 25 la tonelada, o sea, un desembolso de cinco pesos para producir uno. ¿Cuál es la respuesta a esto?

Uno de los argumentos es que el alto arancel estimula la exploración en busca del manganeso y quizás algún día podamos descubrir yacimientos suficientes a cubrir las necesidades nacionales. El alto arancel sobre el mineral de manganeso afecta a la gran República que nos queda al Sur, el Brasil.

Maíz Argentino.

Nuestro alto arancel sobre el maíz es una partida que preocupa a los argentinos. Puesto que la importación de maiz extranjero el año pasado fué sólo la quincuagésima parte de uno por ciento de nuestra producción nacional, el actual arancel de quince centavos por fanega parecería ser bastante efectivo. ¿Puede considerarse como competencia perjudicial la entrada de esa insignificante cantidad de maiz extranjero? Esos dedalitos de maiz que logran acceso a este país desde la Argentina tienen especial aplicación como alimento de palomas y otras aves pequeñas. El maiz argentino no penetra al interior de nuestro territorio, sino que se distribuye en los mercados costeños, como San Francisco y New York. Algunos de nuestros cosecheros de maiz del Oeste Central se oponen a que esas palomas de la costa enguyan el maiz argentino y piden que se le cierre la entrada. Y el Congreso, obrando de acuerdo, ha introducido en la nueva ley arancelaria un aumento de 15 a 25 centavos por fanega. Tal proposición no resulta agradable para el pueblo argentino que compra productos vegetales y animales de las granjas americanas por valor de diez y siete millones de pesos anuales. Nuestras ventas a la Argentina ascienden a unos $ 179.000,000 al año, de lo cual diez y seis millones de pesos representan maquinaria agrícola, mucha de la cual se emplea en el cultivo del maiz. Produciendo una cosecha de cerca de dos billones de fanegas de maiz al año, parecemos ser tan vulnerables como una jaiva blanda a la intromisión del maiz extranjero. Si llegara a excluirse hasta la última libra de maiz extranjero, ¿podría elevarse el nivel general de los precios del maiz americano en el mercado doméstico? Me parece que no.

A propósito la Argentina tiene cinco partidas principales de exportación a los Estados Unidos; lino, maiz, caseína, carnes y cueros verdes. El actual Congreso ha elevado aun más los derechos al lino, maiz y a la caseína, y ha puesto los cueros verdes en la lista de artículos sujetos a derechos. La otra partida, las carnes, ha quedado absolutamente excluída por una disposición del Departamento de Agricultura.

Todo comercio, ya sea local, nacional o internacional está basado en el intercambio de los productos del genio y la industria de un hombre, por los productos del genio y la industria de otros hombres. Civilización y especialización del esfuerzo, son términos correlativos. Cada día oiremos hablar menos, según vayamos progresando, de la propia suficiencia nacional. Edificaremos como en las murallas de Jerusalén. Un hombre preparaba la mezcla, otro ponía las piedras, otro portaba la lanza, y otro más soplaba la trompeta. Así, el hombre podrá decir. "yo no puedo hacer mezcla, yo no puedo poner ladrillos, pero, ¡oh Dios! puedo soplar la trompeta".

En los últimos doce meses hemos oído hablar bastante de fijar derechos a los plátanos, que no pueden producirse aquí, para propiciar una mayor venta de manzanas de Oregón, que sí podemos producir; a los coquitos del Brasil que no se producen aquí, para vender mayor cantidad de maní, que si producimos; al queso de cabra italiano, que no podemos producir, para vender más queso de Wisconsin, que sí producimos. Asimismo, en bien de una sana política nacional, en el futuro oiremos hablar menos de imponer derechos a las materias primas importadas. No creo que haya quien con toda seriedad quiera aducir que la imposición de derechos a materias primas como el algodón egipcio o los cueros verdes argentinos produzcan un beneficio nacional. Estamos recibiendo una repulsa, no tanto de los consumidores no organizados, como de industrias organizadas, tales como los hiladores de algodón, las tenerías y los zapateros.

La competencia de pequeñas importaciones no merece consideración.

Ahora deseo llamar la atención hacia ciertos derechos absurdos que producen el máximun de irritación a los extranjeros y el mínimun de beneficios a nuestros nacionales. Ya he hablado del aumento de derechos al maiz argentino, del cual la importación no llega a la quincuagésima parte de un uno por ciento.

El nuevo arancel eleva los derechos sobre los productos del puerco, a pesar de ser menos de un duodécimo de uno por ciento de nuestra producción lo que se importaba bajo el arancel anterior. Ese aumento de derechos que la nueva ley fija a la manteca, destruye la microscópica importación que de ese artículo hacíamos del Canadá. No era más que un insignificante tráfico de frontera que no podía afectar en el menor grado el nivel general de los precios de la manteca en el mercado doméstico. Nosotros exportamos anualmente 700 millones de libras de manteca.

La nueva ley eleva los derechos sobre los huevos de ocho a diez centavos por docena. La tarifa actual de ocho centavos parece bastante efectiva, ya que importamos anualmente (1927) sólo 286,000 docenas de huevos, principalmente huevos de pato de la China, contra nuestra producción doméstica de 2,162.000,000 de docenas. Esto representa un huevo importado por cada 7,595 huevos domésticos. La yuxtaposición de un consumidor de huevos, una anciana, y una cesta de huevos, constituye un mercado. Pero, supongamos que la anciana no lleve al mercado una cesta de huevos, sino 7,595 huevos, o sea, un carretón completo, y supongamos que ese carretón de huevos se encuentra en el mercado con uno solo, solemne y venerable, de los huevos de pato de la China. ¿Deberá amilanarse ante ese solitario ovalo de pato del celeste imperio la persona que lleve al mercado los 7,595 huevos americanos? ¿Podrá alterar el precio del mercado ese único huevo de pato? ¿Tendría eso mayor afecto que una cerilla encendida sobre el casquete polar?

El muelle real de la relación económica es el interés propio. No sabe el Gobierno de alquimia capaz de trasmutar el instinto egoísta en conducta modelo. Pero sí hay lo que se llama el interés juicioso que escudriña como un telescopio los lejanos horizontes de la tierra. Tendremos que mirar más y más hacia nuestro comercio de exportación como factor de la prosperidad nacional. Nuestro problema actual no es tanto el producir mercancías como el venderlas. Nuestros 1,357 fabricantes de calzado están equipados para producir cerca de 500.000,000 pares de zapatos anualmente, pero sólo podemos consumir unos 350.000,000 de pares al año. Prácticamente todas las grandes industrias de este país tiene una capacidad de exceso de las necesidades de los consumidores domésticos. Si la industria americana ha de continuar desarrollándose, tendremos que expansionar nuestro comercio exterior. En este negocio exterior no es posible vender en gran escala y hostilizar a nuestros clientes, a un mismo tiempo.

El Comercio Exterior debe ser cultivado.

La proyectada ley arancelaria incluía una provisión que hubiera aumentado los derechos a los encajes en doscientos o trescientos por ciento de su valor. Nosotros importamos encajes de Japón, China, Italia, Bélgica e Irlanda, con Francia como la fuente principal de abstecimiento. La idea de elevar los derechos a los encajes cayó a Francia tan en gracia como una infusión de gas de mostaza. Alaridos de protesta fueron lanzados y junto a ellos la insinuación de que el Gobierno francés respondiera imponiendo un subido arancel a los automóviles americanos. El total de nuestras importaciones de encajes está valuado en unos veintidos y medio millones de pesos; nuestra exportación de automóviles en quinientos millones de pesos. Atendiendo a las circunstancias, el Congreso rehusó elevar los derechos sobre los encajes. Esta medida estuvo de acuerdo con nuestra amplia política nacional que pone el bien de todos por delante del interés particular. Me disgusta hacer un mal augurio, pero me parece que vamos a tener una mala perspectiva para nuestro comercio exterior este año. Nos va a costar más trabajo vender nuestro trigo y nuestros automóviles en el extranjero. Nuestras exportaciones en Marzo fueron 24.6 por ciento menos que el mismo mes del año anterior.

A propósito de esto, debe notarse que tenemos establecidas en paises extraños unos cuatro mil sucursales de nuestras fábricas americanas, de las cuales aproximadamente dos mil están en el Canadá. Esas sucursales son de tres tipos.

1. Establecimientos en el extranjero para desarrollar un nuevo negocio que no puede ser manejado con éxito desde el territorio americano. Ejemplos. Trigo Tostado (Shredded Wheat), American Radiator, International Harvester. Esos negocios no desplazan, necesariamente, nuestras exportaciones.

2. Establecimientos en el extranjero que no sólo desplazan nuestras exportaciones en los países donde se encuentran, sino en los mercados de otros países. La sucursal de la American Yale & Towne Lock, en Inglaterra, utilizando patentes americanas surte al comercio colonial británico, apoyándose en la preferencia que disfruta.

3. Un tercer tipo de establecimientos americanos en el extranjero no sólo desplaza nuestras exportaciones en el mercado exterior, sino que compite con nosotros en nuestro propio territorio. El tractor "Fordson", de Henry Ford, fabricado en Irlanda, es un caso concreto. Esos tractores son exportados a los Estados Unidos.

Algunos pensadores avanzados, alarmados ante la emigración de la industria americana a costas extranjeras, han propuesto barreras artificiales para contener ese movimiento. Pero la industria se aleja de casa obedeciendo a la misma ley económica que lleva hacia afuera a los turistas y las mercancías. La industria consulta su propia conveniencia y es el mejor juez de lo que constituye una ventaja.

La confección científica de los aranceles es muy recomendable.

Una política económica nacional que no tome en cuenta el antagonismo internacional, tendrá que habérselas con obstáculos no sólo para el comercio exterior americano, sino para los negocios americanos en el extranjero. No estoy abogando por la renuncia de nuestro interés propio ni por la demolición de las murallas arancelarias, pero estoy apelando por la aplicación de métodos telescópicos más bien que microscópicos en nuestra confección de aranceles. La nueva ley de aranceles da un gran paso hacia la substitución de métodos científicos y positivos, en lugar de los métodos caprichosos y egoístas.

Otro paso de avance es la rectificación de injusticias y desigualdades bajo la provisión de flexibilidad. Las injusticias en tipos individuales del arancel deben ser corregidas una a una, según se presentan, si hemos de crear una sólida norma económica en las relaciones de nuestro comercio internacional.

Estamos llegando a una nueva concepción de la solidaridad económica de las localidades dentro de la nación, también de la interdependencia económica de los diversos pueblos que habitan sobre la superficie del planeta. En nuestro tráfico con el mundo, llegaremos a reconocer más y más que nos será beneficio comerciar con nuestros rivales más bien que contra ellos. Probablemente no más del veinte por ciento de nuestro comercio queda dentro del campo de la competencia destructiva a cada lado. Con el tiempo, acabaremos por mirar a los pueblos extraños como clientes más bien que como rivales.

Alfred Pearce Dennis.

ESQUEMAS DE LOS GRANDES NEGOCIOS CHILENOS.

N.° 9

SOCIEDAD

— DE —

SEGUROS LA ESPAÑOLA

CONSTITUCION: Sociedad Anónima Chilena, autorizada por Decreto Supremo de 31 de Diciembre de 1898.

DIRECTORIO: Presidente: Isidoro Ruiz; Vice-Presidente: José Velasco; Directores Propietarios: Alberto de la Vega, Manuel García Vela, Benigno Petit, Emilio Domínguez R. Directores Suplentes: Eustaquio Bilbao, Luis Bergaza R. Director-Gerente: Antonio Pérez Navarro.

SEDE SOCIAL: Valparaíso, Chile, Calle Blanco N.° 937. Casilla 561. Direción Telegráfica: "Galdós."

OBJETO: Seguros contra Incendios, Riesgos de Mar y Garantía.

CAPITAL: $ 2.000,000.—; 20,000 acciones de $ 100 c/u. totalmente pagadas.

COTIZACIONES: Bolsa de Corredores de Valparaíso y Bolsa de Comercio de Santiago.

	1926	1927	1928	1929	1930 1.er Sem.
Precio Máximo:	$ 190.—	200.—	300.—	300.—	320.—
Precio Mínimo:	152.—	150.—	195.—	280.—	280.—
Precio Medio:	162.30	184.70	271.55	293.16	297.69

DIVIDENDOS: Por año financiero: Enero y Julio.

$ 18.—	20.—	30.—	25.—	12.50

PORCENTAJE DIVIDENDOS: sobre Precios Medios:

11.09%	10.82%	11.04%	8.52%	4.19%

TABLA COMPARATIVA DE LOS RESULTADOS ANUALES:

DISTRIBUCION

	Utilidades	Dividendos Repartidos	Futuros Dividendos	Fondo Fluct. Valores y Prop.	Fondo Reserva	Fondo de Eventualidades	Fondo Leyes Soc.	Participac. y Gratificaciones
	$	$	$	$	$	$	$	$
1926	**472,284.39**	360,000.—	92,052.54	20,231.85	.....	.....	.....	.....
1927	**643,972.75**	400,000.—	7,947.46	36,025.29	100,000.—	100,000.—	.....	.....
1928	**1.073,278.93**	600,000.—	63,278.93	.....	300,000.—	.....	110.000.—	.....
1929	**1.235,496.01**	500,000.—	223,364,99	300,000.—	150,000.—	.....	.....	62,131.02
1930 1.er Sem.	**290,894.38**	250,000.—	10,254,22	.....	.....	.....	.....	30,640.16

FONDOS ACUMULADOS:

	Capital	Reserva Legal	Fluctuación Valores y Prop.	Otras Reservas	Reservas Técnicas	TOTAL
1926	$ 2.000,000.—	$ 1.000,000.—	$ 20,231.85	$ 1.592,052.54	$	$ 4.612,284.39
1927	2.000,000.—	1.100,000.—	56,257.14	1.700,000.—	.....	4.856,257.14
1928	2.000,000.—	1.450,000.—	334,616.21	1.269,641.08	543,637.85	5.597,895.14
1929	2.000,000.—	1.600,000.—	440,557.69	1.323,364.99	601,529.43	5.965,452.11
1930 1.er Sem.	2.000,000.—	1.600,000.—	300,000.—	1.333,619.21	598,776.98	5.832,396.19

BONOS DEL ESTADO

CARACTERISTICAS Y COTIZACIONES DURANTE LA QUINCENA

Año de emisión	EMPRESTITOS	Interés	Amortización	Autorizado por Ley N.º	Autorizado por Ley Fecha	Monto de la emisión	Año de Vencimiento	Estado de la emisión al 31.12.29	Vencimiento de los Cupones	COTIZACIONES Noviembre 18 a Diciembre 1.º de 1930 — 18	19	20	21	22	24	25	26	27	28	29	Dic. 1.º
1919/20	Edificación Escolar...	7%	1%	3069	21. 5.916	$ 6.000,000	1947	$ 5.179,000	Jun. 30–Dic. 31	N 84	N 84	N 84	N 84	N 84	N 84	N 84	N 84	N 84	N 84	N 84	N 84
1924	Apostadero Naval....	8%	2%	3966	25. 7.923	3.800,000	1946	1.865,000	Jun. 5–Dic. 5	N100	N100	N100	N100	N100	N100	N100	N100	N100	N100	N100	N100
1926	Canalización Mapocho	8%	25%	3814	29.11.921	6.100,000	1931	1.560,000	Jun. 30–Dic. 31	N100	N100	N100	N100	N100	N100	N100	N100	N100	N100	N100	N100
1928	Camino Santiago–San Bernardo	8%	20%	273	24. 2.925	8.150,000	1938	8.150,000	Ene. 1–Jul. 1	V 98	V 98	V 98	V 98	V 98	V 98	V 98	V 98	V 98	V 98	V 98	N 98
1928	Camino P. Arenas–P. Natales.....	8%	5%	4253	13. 1.928	2.300,000	1940	1.847,000	Abr. 3–Oct. 31	V 97	V 97	V 97	V 97	V 97	V 98	V 98	V 98	V 98	V 98	N 98	N 97
1928	Camino San Antonio–Cartagena.....	8%	5%	4309	9. 2.928	730,000	1940	579,000	Abr. 30–Oct. 30	N 98	N 98	N 98	N 98	N 98	N 99	N 99	N 99	N 99	N 99	N 99	N 98
1928	Camino Concepción–Talcahuano.....	7%	3%	4294	S. 2.928	1.900,000	1945	1.783,000	May. 30–Nov. 30	N 84	N 84	N 84	N 84	N 84	N 84	N 84	N 84	N 84	N 84	N 84	N 84
1928	Construcción Puentes.	7%	10%	367	18. 3.925	5.000,000	1938	4.250,000	May. 30–Nov. 30	N 89	N 89	N 89	N 89	N 89	N 89	N 89	N 89	N 89	N 89	N 88	N 89
1923	Obras Regadío Serie A	8%	2%	2953	9.12.914	5.606,000	1946	4.044,000	Jun. 30–Dic. 31	N 99	N 99	N 99	N 99	N 99	N 99	N 99	N 99	N 99	N 99	N 99	N 99
1925	Obras Regadío Serie B	2%	1%						Abr,30–Oct. 30	N 99	N 99	N 99	N 99	N 99	T 99	N 99	N 99	N 99	N 99	N 99	N 99
1919	Obras Regadío	7%	1%	2953	9.12.914	9 081,000	1949	7.890,000	Jun. 30–Dic. 31	N 83	N 83	N 83	N 83	N 83	N 83	N 83	N 83	N 83	N 83	N 83	N 83
1928	Obras Públicas	7%	1%	4303	15. 2.928	25.000,000	1959	24.612,000	Jun. 1–Dic. 1	N 85	N 85	V 85	V 84	N 84	T 84	N 84	N 84	N 84	N 84	N 84¾	N 84
1929	Deuda Interna.....	7%	1%	4303	15. 2.928	50.000,000	1959	49.492,000	May.15–Nov. 15	T 85	N 84	N 84	T 83¾	N 83¾	T 84½	T 84½	T 84½	V 84	V 84	N 84	T 84

CARACTERISTICAS Y COTIZACIONES DE BONOS DEL GOBIERNO DE CHILE Y DE LA CAJA DE CREDITO HIPOTECARIO EN NUEVA YORK

GOBIERNO DE CHILE

Año Emisión	Intereses	Amortización	Total de la emisión	En circulación al 31.12.29	Vencimiento	Corte de los Bonos	Fecha de pago de los cupones	COTIZACIONES Noviembre 26
			Dollars	Dollars		Dollars		Dollars
1922	7 %	2 %	18.000,000	15.888,000	1942	$ 1,000 y 500	1.º Marzo— 1.º Nov.	95
1926	6 %	1 %	42.500,000	41.013,500	1960	$ 1,000 y 500	1.º Abril — 1.º Octubre	82½
1927	6 %	1 %	27.500,000	26.708,000	1961	$ 1,000 y 500	1.º Feb. — 1.º Agosto	.....
1928	6 %	1 %	11.198,050	10.963,662	1961	$ 1,000 y 500	1.º Enero — 1.º Julio	.....
1928	6 %	1 %	16 000,000	15.838,000	1961	$ 1,000 y 500	1.º Marzo— 1.º Sept.	.....
1929	6 %	1 %	10.000,000	9.950,000	1962	$ 1,000 y 500	1.º Marzo— 1.º Sept.	.....

CAJA DE CREDITO HIPOTECARIO

1925	6½ %	0,964 % 32 años	20.000,000	19.010,500	1957	$ 1,000 y 500	30 Junio — 31 Dic.	87 7/8
1926	6¾ %	¾% 35 años	20.000,000	19.039,500	1961	$ 1,000 y 500	30 Junio — 31 Dic.	89
1928	6 %	1 %	20.000,000	19.691,000	1961	$ 1,000 y 500	30 Abril — 31 Oct.	.....
1929	6 %	1 %	20.000,000	19.900,000	1962	$ 1,000 y 500	1.º Marzo— 1.º Nov.	.....

CARACTERISTICAS Y COTIZACIONES DE BONOS HIPOTECARIOS Y MUNICIPALES

BONOS	Interés	Amortización	Fecha de pago de los cupones	Valor de los Bonos en Circulación al 31-10-30	NOVIEMBRE 18 A DICIEMBRE 1.° DE 1930												
					18	19	20	21	22	24	25	26	27	28	29	Dic. 1.°	T/M 1929
HIPOTECARIOS																	
Caja de Crédito Hipotecario..	8%	½%	30 M. y 30 S.	$ 55.093,000	V 93	T 94	N 94	C 93	C 93	C 93	V 93	N 92½	N 92½	N 92½	N 92½	N 92½	100.55
	8%	1%	30 J. y 31 D.	73.835,500	C 93	T 93¾	T 93½	C 93¼	C 93¼	C 93¼	V 93	N 92½	N 91	N 92	N 92	N 92	100.63
	7%	1%	15 E. y 15 J.	58.957,400	N 80	N 80	N 80	N 80	N 80	N 80	N 80	N 80	N 80	N 80	N 80	N 80	95.40
	6%	1%	30 A. y 31 O.	9.831,500	N 78	N 78	N 78	N 78	N 78	N 78	N 78	N 78	N 78	N 78	N 78	N 78	89.54
	7%	½%	.....	531.483,000	V 79	T 79	T 79	C 79	T 79½	V 79	T 79	N 79	C 78¾	N 79	N 79	N 79	94.37
Banco Hipotecario de Chile...	8%	1%	31 M. y 39 S.	200.541,500	V 89	V 89	V 88½	V 88	V 88	T 87	C 87	N 89	N 89	N 89	N 89	N 88	100.61
	7%	1%	31 M. v 30 S.	121.055,000	C 78	C 78½	C 78½	T 78	N 78	N 77	V 77	C 77½	T 77½	N 77½	N 77½	N 77½	94.10
Banco Hipotecario Valparaíso.	8%	1%	30 J. y 31 D.	36.689,000	C 88	T 88¼	C 88¼	C 88¾	C 88¾	V 88¾	C 88¾	N 88½	N 88½	C 88½	C 88½	T 88¾	100.41
	7%	1%	30 J. y 31 D.	449,000	C 88	C 88	C 88	C 88	N 88	N 88	N 88	N 88	N 88	N 88	N 88	N 88	96.44
MUNICIPALES				En circulación 31-12-29													
Municipalidad de Valparaíso..	8%	2¼%	1.° M. y 1.° S.	2.088,500	N 97½	N 97½	N 97½	N 97½	N 97½	N 97½	N 97½	N 97½	N 97½	N 97½	N 97½	N 97½	99.72
	7%	3%	1.° M. y 1.° S.	650,600	N 94	N 94	N 94	N 94	N 94	N 94	N 94	N 94	N 94	N 94	N 94	N 94	93.07
Municipalidad de Viña del Mar.	8%	1%	1.° E. y 1.° J.	1.500,400	V 94½	V 94½	V 94½	V 94½	V 94½	V 94½	V 94½	V 94½	V 94½	V 94½	V 94½	V 94½	97.92
VARIOS																	
Avda. España (Camino Plano)..	8%	1%	1.° E. y 1.° J.	5.220,000	N 94	N 94	N 94	N 94	N 94	N 94	N 94	N 94	N 94	N 94	N 94	N 94	00.01

ESTADO DE LA EMISION DE BONOS HIPOTECARIOS AL 31 DE OCTUBRE DE 1930.

CAJA DE CREDITO HIPOTECARIO

Series Int.	Series Amor.	Plazo	Saldos en 30 Sept. 1930	Emitidos en Oct. 1930	Amortizados en Oct. 1930	Saldos en 31 Octbre. 1930
		Años	$	$	$	$
8%	½%	36½	55.584,500	.....	491,500	55.093,000
8%	1%	28½	74.083,800	.....	248,300	73.835,500
7%	½%	30½	528.672,000	3.530,000	719,000	531.483,000
7%	1%	22	59.229,500	.....	272,100	58.957,400
6%	1%	33	10.109,200	320,000	597,700	9,831.500
5%	1%	36½	4.369,000	.....	.....	4.369,000
5%	2%	25½	3.931,700	.....	.....	3.931,700
	TOTALES..		$ 735.979,700	$ 3.850,000	$ 2.328,600	$ 737.501,100

BANCO HIPOTECARIO—VALPARAISO

Series Int.	Series Amor.	Plazo	Saldos en 30 Septbre. 1930	Emitidos en Oct. 1930	Amortizados en Oct. 1930	Saldos en 31 Octbre. 1930
		Años	$	$	$	$
8%	1%	28½	36.672,000	122,000	105,000	36.689,000
8%	2%	21	2.402,000	.....	2,000	2.400,000
7%	1%	30½	449,000	.....	.....	449,000
	..	..	.....	.....	.....	.....
.....	.....	.....	$ 39.523,000	$ 122,000	$ 107,000	$ 39.538,000

BANCO HIPOTECARIO DE CHILE

Series Int.	Series Amor.	Plazo	Saldos en 30 Septbre. 1930	Emitidos en Oct. 1930	Amortizados en Oct. 1930	Saldos en 31 Octbre. 1930
		Años	$	$	$	$
8%	1%	28½	200.929,000	.....	387,500	200.541,500
7%	1%	21	119.877,000	2.082,000	904,000	121.055,000
8%	2%	25	535,900	.....	19,000	516,900
7%	2%	25	1.376,000	.....	3,000	1.373,000
6%	2%		191,000	.....	.....	191,000
8%	H.N.1%		1.903,000	.....	.....	1.903,000
....	.....	....	$ 324.811,900	$ 2.082,000	$ 1.313,500	$ 325.580,400

H. N.) Emisión del Banco Hipotecario Nacional.

COBRE Y ESTAÑO

Informaciones quincenales de los Srs. Henry Bath & Son Ltd.

LONDRES, NOVIEMBRE 3 DE 1930.

Octubre puede describirse como el mes de los rumores; rumores de proyectos para restaurar la industria del Estaño; rumores de reuniones importantes para restaurar el mercado del Cobre y rumores parecidos respecto al zinc. Por esta razón los mercados durante todo el mes han estado sumamente nerviosos y la mayoría de ellos con tendencias de ocultar el mal estado de los negocios, provocando un sentimiento de mejoría. Si efectivamente existe justificación en este deseo de mejoría, aparte de los bajos precios actuales, ello se verá en el futuro. En la actualidad la tendencia es exajerar los buenos factores e ignorar los malos.

COBRE

La "Copper Exporters Inc." mantuvo su precio por electrolítico a 10.30 centavos c. i. f. Europa durante la mayor parte del mes de Octubre, pero en la segunda quincena hubo el usual modo forzado para vender con concesiones de parte de los fundidores de Aduana ("Custom smelters") y hacia el fin del mes la cotización oficial fué reducida a 9.50 ctvs. f. a. s. y 9.80 ctvs. c. i. f. A este último precio hubo alguna animación en el interés comprador, aunque la posición estadística de fines de Septiembre (la última fecha para las cifras) fué peor; las existencias Americanas mostraban un aumento en el mes de 16,000 toneladas y la producción mundial la cifra diaria más alta que cualquier otro mes del año. Cuando la C. E. Inc. formó su política de ventas, con ignorancia de comerciantes e intermediarios tratando unicamente con los consumidores verdaderos, ellos voluntariamente aceptaron el riesgo, el que fué materializado, de hacerse cargo de la mayor parte de la existencia mundial de Cobre. Esto debe haber resultado en un pérdida enorme del poder vendedor, pues lo que una industria necesita es primordialmente tener existencias en diferentes manos y un interés activo en su liquidación provechosa. Las condiciones del mercado hoy día son que tanto los consumidores como los negociantes miran indiferentemente la declinación constante del precio, no teniendo ningún interés en su mantención y el resultado final debe ser una restricción de su comercio.

A fines del mes el precio del Cobre Standard, después de haber estado muy flojo, fué manipulado activamente por intereses Americanos, sin duda con la idea de inducir a los consumidores a comprar Electrolítico. Esta táctica ha tenido un éxito considerable, hasta tal punto que la cuota diaria de cobre fijada por C. E. Inc. quedó agotada cada mañana y los consumidores no satisfechos han debido esperar hasta el día siguiente para la compra de sus necesidades. Con existencias aplastantes de cobre, no se comprende que los vendedores no deseen hacer frente a la demanda cuando hay compradores.

El precio del Cobre Standard ha descontado ahora un alza en el del Electrolítico hasta más o menos 10 ctvs. f. a. s. y 10.30 c. i. f. y es probable que este último sea subido en Nueva York, aunque no existe ninguna justificación para ello.

Las cifras de las existencias en el Reino Unido son las siguientes:

	Refinado	Bruto	Total
	EN TONELADAS		
Octubre 30 de 1930	4.502	2.872	7.374
Septiembre 29 de 1930	2.299	3.476	5.775

ESTAÑO

El mercado ha fluctuado violentamente durante el mes de Octubre, bajando los precios de £ 126.10. 0 el día 1.º hasta £ 111. 0. 0 el 10 del mismo mes y como precio no oficial se dá el más bajo a £ 108.17. 6 a tres meses. Desde este punto se produjo un apoyo fuerte del "grupo" que forzó una mejoría, apareciendo cierto interés de cubrir de parte de los bajistas, hasta que se volvió a pagar £ 122.— por tonelada a tres meses. Durante los últimos días el mercado ha estado enteramente estancado en la vecindad de las £ 120.— a plazo, sin indicación respecto a la dirección que puedan tomar los precios en un futuro inmediato. Según todas las informaciones la producción en el Este se encuentra nuevamente en pleno auje, mientras Bolivia entrega mucho más estaño de lo que se creía capaz a estos precios. Es una cosa cierta que la producción actual es en absoluto en exceso del verdadero consumo y ciertos interesados, se dice, están escondiendo estaño nuevamente en depósitos no oficiales, del mismo modo como el año pasado, para aumentar las cifras de entregas en forma suficiente que causen una disminución en las existencias visibles. Esto, junto con el apoyo activo prestado al mercado en momentos débiles, puede ser causa de una nueva mejoría en los precios bajo la presión de compras especulativas, pero la verdadera situación del Estaño bien puede describirse de que si el consumo aun algo está declinando, la producción tiende a aumentar de nuevo.

Circulan rumores de nuevos "grupos" con grandes capitales y nuevas restricciones, pero esta intervención contínua en las leyes naturales de la oferta y la demanda, tendrá por fin su propio castigo.

Hoy día las cifras publicadas demuestran una disminución de 900 a 1,000 toneladas en las existencias visibles, pero un aumento de aproximadamente 1,600 toneladas del arrastre del Este. Las entregas Americanas se dan con 7,580 toneladas, lo que es probableente, muy en exceso del consumo actual de los Estados Unidos, en cuyo caso una disminución en la provisión visible sería errónea.

Las cifras de la Bolsa de Metales para las existencias en el Reino Unido son las siguientes:

30 de Octubre de 1930	23.791 tons.
29 de Septiembre de 1930	25.143 „

BANCO CENTRAL DE CHILE

Tabla que contiene las cifras más importantes de los balances semanales.

ACTIVO	En millones de pesos				PASIVO	En millones de pesos			
	Oct.31	Nov. 7	Nov. 14	Nov. 21		Oct. 31	Nov. 7	Nov. 14	Nov. 21
Caja en oro.....	61.6	61.6	61.6	61.6	Billetes del Banco..	303.8	301.9	292.6	288.6
Depósitos a la vista en el exterior	181.9	181.3	169.6	168.7	Depósitos de Bancos.....	42.1	38.4	40.6	37.7
Depósitos a plazo en el exterior.....	149.8	141.8	141.8	141.0	Depósitos del Gobierno en moneda chilena.	3.1	0.6	0.3	2.7
Oro dep. en el exterior por cta. del Fisco.....	47.1	50.1	49.7	53.1	Depósitos del Gobierno en moneda extranjera	47.1	50.1	49.7	53.1
Redescuentos a Bancos.....	35.0	40.0	43.0	38.8	Depósitos de Reparticiones del Gobierno	1.5	1.6	1.6	1.4
Descuentos al público	8.9	9.1	9.9	10.0	Depósitos del público	2.1	2.6	1.8	1.7
Bonos Fiscales.....	28.5	28.5	28.5	28.4	Capital.....	90.8	90.8	90.8	90.8
Bienes Raíces.....	12.7	12.7	12.7	12.7	Reservas	23.6	23.6	23.6	23.6
Porcentaje					**Porcentaje**				
Reserva Legal contra Billetes y Depósitos.....	62.41%	63.12%	61.15%	62.04%	Reserva Legal considerando el oro depositado a plazo en el exterior....	104.81%	104.02%	103.07%	104.36%

Tasas de Descuentos:—Para Bancos accionistas: 7 %; para el público: 8 %; para el Instituto de Crédito Industrial: 7–½ %.

ESTAÑO

Cable de los Srs. Henry Bath & Son Ltd.

Londres, 1.° de Diciembre de 1930.

Entradas	11,382
Salidas	10,152
Existencias visibles	40,399

El arrastre del Este ha disminuído en 625 toneladas. Entregas en los Estados Unidos 6.270 toneladas las cuales se cree son aun en exceso del actual consumo. Perspectivas inciertas.

Del Señor César Fuenzalida Correa.

El progreso industrial de Chile a traves de 28 años.

LA INDUSTRIA MANUFACTURERA.

Para formarnos un concepto de la marcha de nuestra industria manufacturera, hemos creído conveniente analizar un período de 28 años, pues el amplio desarrollo que durante dicho período han alcanzado nuestras industrias, basta para formarse una idea cabal de ellas. Por otra parte, las cifras estadísticas de años anteriores a 1900 están presentadas en forma tan incompleta y tan poco uniforme, que dificultan todo estudio que quiera hacerse sobre el particular. Como además, sería inoficioso seguir año a año, la marcha de nuestra industria manufacturera, hemos estimado preferible analizar su desarrollo en períodos de cinco años, que marcan etapas bien definidas de su progreso.

Sin embargo, aun dentro de esta división no hemos encontrado datos completos, como hubiéramos deseado, pues carecemos en absoluto de cifras sobre 1905. Además en 1900 hemos tenido que aceptar como capital invertido en las industrias, el capital autorizado de ellas, por ser el único dato que hemos logrado reunir al respecto.

No obstante, no está bien en claro en las publicaciones de la Dirección General de Estadística, de aquel entonces, si él se refiere, en realidad, al capital invertido o al autorizado.

Aquí parece ser necesaria una explicación. Las compañías, sociedades o particulares aportan, al iniciar una industria u otro negocio cualquiera, el capital estimado como indispensable para poner en marcha un negocio. Este aporte primitivo es lo que llamamos, capital autorizado, en el caso de sociedades o compañías, o simplemente capital, tratándose de particulares. Pero sucede que a poco de estar en marcha una industria o un negocio, los bancos y aun los particulares conceden créditos con la garantía de la industria misma y entra en juego en ella una nueva forma de capital que va a engrosar, por decirlo así, el aporte primitivo y que está destinado a dar una mayor amplitud a la industria, en forma de inversiones. Las cifras que daremos a conocer se referirán, pues, al capital invertido realmente en nuestras industrias, es decir, al autorizado, más los créditos concedidos o en otras palabras a los «valores invertidos» en ellas.

Estos son, a nuestro juicio, los datos que verdaderamente interesan. Las estadísticas de EE. UU., país industrial por excelencia, traen los datos de capital considerando los valores invertidos y no el capital autorizado. Un ejemplo de lo que sucede en Chile bastará para formarse un concepto claro de lo que estamos explicando. El mineral de Potrerillos tiene un capital autorizado, en nuestro país de $ 49.320,000.— y en cambio el capital invertido en él, es decir, maquinarias, instalaciones, vías férreas etc., alcanzaba el 1.° de Enero de 1929 a la respetable suma de $ 822.044,478.

Dada esta explicación entraremos en materia, pero hay necesidad de advertir antes, que todas las cifras de capitales las hemos reducido a pesos de seis peniques, para guardar uniformidad en las comparaciones, a pesar de que, a veces, como sucede en 1920 las cifras aparecen algo abultadas respecto de las de 1915 y 1925 debido al cambio excesivamente alto que alcanzó en aquella época un promedio anual superior a 12d, mientras en 1925 dicho promedio no llegó ni siquiera a 6d.

Durante el año 1900 no aparece casi ninguna inversión de capitales en alfarería y cerámica, gas y electricidad, astilleros, materiales de construcción y materias textiles, es decir hay una ausencia casi absoluta de esas industrias en el país.

Sin embargo, diez años más tarde, gracias a la inversión de más de 31 millones de pesos había en el país 13 usinas de gas y 27 eléctricas que influyeron poderosamente en el desarrollo industrial de él modernizando los sistemas de explotación de las fábricas que transformaron sus antiguos y poco eficientes motores, por otros de mayor rendimiento, que estaban adaptadas a las nuevas fuentes generadoras de energía.

El constante progreso del país continuó atrayendo la inversión en usinas y ya en 1925, los valores comprometidos en ellas, ascendían a $ 434.503,072 lo que quiere decir, que en breve espacio de 15 años el capital invertido en gas y electricidad había aumentado en el enorme porcentaje de 1,289 %.

El auge creciente de la electricidad en su aplicación a las industrias y nuestros grandes recursos para producirla, continuaron atrayendo la atención de capitalistas chilenos y extranjeros, hasta el extremo que el 1.° de Enero de 1929, los capitales invertidos en las usinas eléctricas alcanzaban a $ 730.465,300, los que sumados a los $ 54.958,700 invertidos en gas, daban un total de $ 785.424,000 lo cual significa que en 18 años los capitales puestos al servicio de las usinas de gas y eléctricas, habían experimentado el inconcebible incremento de 2.433,6 %.

De bastante interés resulta analizar el efecto que el capital ha producido en nuestras industrias textiles. Mientras en 1900 éramos casi enteramente tributarios de los extranjeros en la fabricación de paños y casimires, tejidos de seda, lana y algodón, cordeles, etc., en 1910 ya existían 23 fábricas de materias textiles con un capital invertido de $ 8.460,527.—que hacían mejorar apreciablemente nuestra balanza de pagos ya que con una producción de $ 23.569,657.— que fué el valor de la de ese año, evitaron importaciones que habrían significado largo más de esa cantidad, en razón del mayor valor que tiene siempre todo artículo importado.

El capital invertido en la fabricación de materias textiles, había aumentado en 1925 a $ 39.331,066.—. Con una producción de $ 58.580,011 y el 1.° de Enero de 1929, dicho capital alcanzaba a $ 122.039,700 con una producción aproximada de $ 181.000,000. Es decir en 18 años se había logrado una mayor inversión de capitales de 1,330 % y un aumento en la producción, de 665 %.

A fin de no cansar con la exhibición de una larga serie de cifras relativas a las 180 o 200 industrias diversas que tenemos en el país, vamos a dar a conocer sólo las de mayor interés.

En 1900 nuestras fábricas de calzado apenas si eran 2 con un capital de $ 1.300,000; el primero de Enero de 1929, teníamos, aparte de otras pequeñas, 65 grandes fábricas con un capital invertido de $ 64.812,400 y un valor aproximado de la producción de $ 83.674,923.

Una de las industrias que más ha progresado en el país, gracias al esfuerzo del capital exclusivamente chileno, ha sido la de la fabricación de cemento que ha logrado una producción, en el año que acaba de terminar, de 2.526,651 sacos con un valor aproximado de $ 24.424,293.

Una industria también chilena, la fabricación de papel tenía hace unos cuatro años una inversión que apenas alcanzaba a unos cuantos miles de pesos; hoy día, el capital invertido en ella es de $ 24.305,500 y su producción ha logrado desplazar casi totalmente al papel de escribir e impresiones que antes venía del extranjero.

El capital invertido en tabacos era en 1900, de $ 2.999,707 y en primero de Enero de 1929, dicho capital alcanzaba a $ 23.987,000 con un valor aproximado de la producción ascendente a $ 89.400,000.

Nuestras fábricas de paño han elaborado productos, en el año 1928, por valor de $ 23.334,678 y las de cerveza por $ 19.267,000 con un capital invertido de 58 millones de pesos.

A fin de poner término a este largo desfile de cifras, resumiremos la situación de progreso de nuestra industria manufacturera, haciendo ver que mientras en 1900 el capital invertido en ella alcanzaba a $ 44.481,820, en 1.° de Enero de 1929, dicho capital se había elevado a la apreciable suma de $ 2.205.244,660, lo que significa el enorme incremento de 4900 % en 28 años.

La producción, a su turno, siguiendo el aumento natural había subido de 912.078,079 en 1910 a $ 2,500.000,000 en 1928 o sea en más de 173 % en 18 años.

Para apreciar de una manera bien clara lo que significa para el país el gran esfuerzo desplegado por los capitales en favor de su producción manufacturera, supongamos por un momento que no hubiera sido posible reunir dichos capitales y por lo tanto, que la producción que hemos venido estudiando, se hubiera reducido a cero. Las necesidades de los habitantes del país habrían obligado a importar casi todos los productos y como el exceso de exportaciones sobre las importaciones alcanzó en 1928 a $ 764.234,786, habríamos tenido en el caso teórico supuesto, un desequilibrio en la balanza de pagos del país, ascendente a 1,735 millones de pesos, con la consiguiente postración económica de él.

SOCIEDADES ANONIMAS.

The Lautaro Nitrate Co. Ltd. — Cía. Salitrera Tocopilla.—Sus últimos balances.

Damos a continuación en líneas generales el resultado de los últimos balances, correspondientes al ejercicio 1929/1930 terminado el 30 de Junio próximo pasado, de las Compañías Lautaro y Tocopilla. El de la primera de estas Compañías será sometido a la Junta General de Accionistas citada para el 16 del actual y el de la segunda fué aprobado por la Junta respectiva en reunión de fecha 28 de Noviembre último.

LAUTARO.—La utilidad bruta en la venta de salitre, yodo etc., fué de £ 747,815. 4. 1. De esta cantidad debe deducirse por el capítulo de Gastos Generales, de Paralización de Oficinas, Impuesto a la Renta, Intereses sobre Avances y Debentures, Reparaciones, Amortización de Terrenos, Planta, Equipo y Elementos Varios la suma de £ 715,272.14.10, con lo cual la ganancia neta del año alcanza a £ 32,542. 9. 3. Agregada a esta suma la cantidad de £ 1,043,356. 8. 0, saldo de Ganancias y Pérdidas arrastrado del 30 de Junio de 1929, se forma un total disponible de £ 1,075,898.17. 3, de cuya suma, deduciendo el monto de los dividendos N.os 64 y 65 pagados en Octubre y Diciembre de 1929 (£ 393,000.—) y el dividendo N.° 66 devengado durante Enero/Junio de 1930 por las acciones preferidas (£ 280,000.—), queda un saldo de £ 402,298.17. 3 que el Directorio propone pasar a nueva cuenta.

La producción bruta de salitre durante el año fué de 640,178 toneladas. La existencia de salitre al 30 de Junio de 1930 en oficinas, puertos y en consignación en mercados de Europa y el Mediterráneo alcanzaba a un total de 592,993 toneladas.

TOCOPILLA.—El balance de esta Compañía arroja una utilidad de £ 257,601.11. 6, a la que agregada el Fondo de Accionistas ascendente a £ 1,175. 8.10 forma un total disponible de £ 258,777. 0. 4. El Directorio propuso destinar esta cantidad a Fondo de Reserva (£ 13,000.—), a cubrir el dividendo garantido sobre las acciones preferidas (£ 937.10. 0) y al Fondo de Amortización (35.300. 0.10) lo que da un total de £ 209,539. 9. 6 del cual corresponde destinar de acuerdo con el Art. 41 de los Estatutos la suma de £ 10,476.19. 6. El saldo de £ 199,062.10. 0 propone el Directorio cubrir el dividendo de 16 sh. 6 d. por acción sobre las acciones ordinarias distribuído el 12 de Agosto último.

Las oficinas Rica Aventura, Empresa y Prosperidad tuvieron durante el año una producción de 1,859.000 qtls. métrs.

Por el concepto de derechos de exportación de salitre y yodo, rebajadas las bonificaciones fiscales, la Compañía pagó durante el año la suma de £ 229,851.13. 3, a lo que unidos los impuestos, contribuciones, patentes, timbres y leyes sociales forma un total de £ 277,681. 8. 3.

Abreviaturas:
T=tonelada
Q=quintal español

PRODUCCION DE LAS COMPAÑIAS MINERAS

Abreviaturas:
K=kilo
O=onza

		Total 1928	Total 1929	1930 Enero	Febrero	Marzo	Abril	Mayo	Junio	Julio	Agosto	Sepbre.	Octbre.	Novbre.	Dicbre.	Total producciones avisadas
Araca	Barrilla estaño...T.	2.621	3.171	265	241	215	210	200	215	216	183	228	215	.....	.....	2.188
Cerro Grande	Barrilla estaño...Q.	13.820	14.020	2.036	2.001	2.124	2.105	1.821	1.532	1.762	1.625	1.756	1.244	1.151	.....	19.157
Colquiri	„ „ ...„	12.484	11.396	520	915	591	195	217	330	.....	.....	.....	.....	.....	.....	2.768
Condoriaco	Plata.....K.	2.691	3.330	.....	.....	.....	.....	.....	.....	.....	.....	.....	.....	.....	.....	.....
	Oro .....„	42. 63	27. 40	.....	.....	.....	.....	.....	.....	.....	.....	.....	.....	.....	.....	.....
Disputada	Conc. de Cobre..T.	21.539	23.320	1.719	1.715	2.205	1.802	903	1.243	1.235	1.229	1.292	1.428	.....	.....	12.308
Gatico	Cobre.....„	3.204	3.224	318	234	300	240	305	305	300	201	203	.....	.....	.....	2.406
Guanaco	Metales 21 %...K.	366.952	91.900	(1)	(1)	(1)	(1)	(1)	(1)	.....	.....	.....	.....	.....	.....	.....
Lebu	½Carbón .....T.	1.809	.....	.....	.....	.....	.....	.....	.....	.....	.....	.....	.....	.....	.....	.....
Min. e Industrial	„ .....„	779.139	847.629	73.101	73.101	73.102	73.863	73.863	73.865	.....	.....	232.925	(2)....	.....	.....	673.821
Monserrat	Estaño .....„	.....	.....	98	83	75	78	.....	.....	.....	.....	.....	.....	.....	.....	334
Morococala	Barrilla estaño...Q.	39.803	45.068	4.156	4.572	4.058	4.476	3.915	3.757	4.213	3.225	3.713	3.875	.....	.....	39.960
Ocuri	„ „ ...„	11.000	10.005	655	600	570	690	420	580	550	470	530	610	.....	.....	6.725
Oploca	„ „ ...„	103.510	112.770	8.690	8.250	8.820	7.370	7.370	7.370	7.260	7.488	7.370	7.480	7.370	.....	84.830
Oruro	Barrilla „ ...T.	1.600	1.475	120	140	120	150	150	165	209	210	230	225	.....	.....	1.700
	Plata.....K.	13.630	14.788	1.296	1.249	898	1.192	1.190	1.075	1.064	822	986	1.030	.....	.....	11.000
Patiño 1.ª Quincena	Estaño fino.....T.			749	801	622	831	834	600	640	578	651	652	.....	.....	{ 14.036
2.ª Quincena	Estaño fino..... „	17.089	21.260	951	777	983	798	718	710	710	751	680	.....	.....	.....	
Poderosa Mining Co.	Conc. de Cobre... „	12.575	14.263	990	784	804	843	784	784	784	588	588	686	.....	.....	7.635
Schwager	Carbón..... „	418.530	477.962	41.803	36.516	23.316	34.904	31.708	39.337	41.399	41.625	35.024	.....	.....	.....	325.632
Tocopilla	Metales cobre.... „	31.603	32.252	2.535	2.320	2.570	2.161	2.319	2.057	2.050	1.731	1.865	1.877	.....	.....	21.485

Observaciones.—1) Producción paralizada por construcción de una nueva planta.
2) Producción de los meses de Julio, Agosto y Septiembre.

THE LAUTARO NITRATE COMPANY LTD.

COTIZACIONES DE LONDRES

Novbre. 18 de 1930	£	2. ¾
„ 19 „ „	„	2.9/16
„ 20 „ „	„	2. ½
„ 21 „ „	„	2.9/16
„ 24 „ „	„	2.9/16
„ 25 „ „	„	2.9/16
„ 26 „ „	„	2.9/16
„ 27 „ „	„	2. ½
„ 28 „ „	„	2. ½
Dic. 1.° „ „	„	2. ½

PATIÑO MINES & ENTERPRISES CONS. (INC.)

COTIZACION DE NUEVA YORK

Fecha	Comprador	Vendedor
Novbre. 18 de 1930	$ U/S. 11.5/8	$ U/S. 12.—
„ 19 „ „	„ „ 11.½	„ „ 12.¾
„ 20 „ „	„ „ 12.¼	„ „ 12.¾
„ 21 „ „	„ „ 12.½	„ „ 12.3/8
„ 24 „ „	„ „ 11.¾	„ „ 12.5/8
„ 25 „ „	„ „ 11.¾	„ „ 12.5/8
„ 26 „ „	„ „ 11.5/8	„ „ 11.7/8
„ 27 „ „	„ „ ..,..	„ „ .....
„ 28 „ „	„ „ 11.5/8	„ „ 12.—
Dic. 1.° „ „	„ „ 11.5/8	„ „ 12.—

THE LAUTARO NITRATE CORPORATION

(DELAWARE)
COTIZACIONES DE LONDRES

Novbre. 18 de 1930	U. S. $ 4.½
„ 19 „ „	„ „ „ 4.½
„ 20 „ „	„ „ „ 4.¼
„ 21 „ „	„ „ „ 4.¼
„ 24 „ „	„ „ „ 4.½
„ 25 „ „	„ „ „ 4.¼
„ 26 „ „	„ „ „ 4.½
„ 27 „ „	„ „ „ 4.¼
„ 28 „ „	„ „ „ 4.¼
Dic. 1.° „ „	„ „ „ 4.½

COTIZACION DEL CAMBIO SOBRE LONDRES A 90 DIAS VISTA

Novbre. 18 a Dicbre. 1.° de 1930		18	19	20	21	22	24	25	26	27	28	29	Dic. 1.°
En la 1.ª Rueda	Vend.	39.82	39.79	39.87	39.89	39.85	39.78	39.87	39.86	39.82	39.82	39.81	39.81
	Comp.	39.81	39.77	39.85	39.87	39.84	39.77	39.86	39.84	39.81	39.81	39.80	39.80
En la 2.ª Rueda	Vend.	39.79	39.82	39.87	39.89	.....	39.75	39.85	39.87	39.79	39.78	....	39.78
	Comp.	39.78	39.81	39.85	39.88	.....	39.74	39.84	39.86	39.78	39.77	....	39.77
En el cierre....	Vend.	39.79	39.87	39.88	39.88	39.85	39.79	39.89	39.86	39.82	39 80	39.82	39.76
	Comp.	39.78	39.85	39.87	39.86	39.83	39.76	39.87	39.85	39.81	39.79	39.81	39.75

CAMBIO SOBRE OTRAS PLAZAS

Novbre. 18 a Dicbre. 1.° de 1930	18	19	20	21	22	24	25	26	27	28	29	Dic. 1.°
Argentina (1 Nacional)...	2.83.¾	2.83.½	2.83.½	2.85.—	2.82.½	2.85.—	2.85.—	2.83.—	2.83.—	2.83.—	2.85.—	2.85.—
Alemania (1 Marco).....	1.96.½	1.96.½	1.96.9	1.97.—	1.96.¾	1.97.¼	1.97.¼	1.96.—	1.96.—	1.96.—	1.96.—	1.96.—
Bélgica (1 Belga)	1.15.—	1.15.—	1.15.—	1.15.—	1.15.—	1.14.8	1.14.8	1.14.½	1.14.½	1.14.½	1.14 ½	1.14.½
España (1 Peseta).....	0.92.—	0.92.½	0.93.½	0.92.½	0.92.¾	0.93.—	0.92.¾	0.92.—	0.92.—	0.93.—	0.91.¾	0.91.¾
Estados Unidos (1 Dollar).	8.25.—	8.25.—	8.25.½	8.26.—	8.25.—	8.24.—	8.23.—	8.23.—	8.23.—	8.23.—	8.21.	8.21.
Francia (1 Franco).....	0.32.4	0.32.4	0.32.4	0.32.4	0.32.4	0.32.2	0.32.2	0.32.3	0.32.—	0.32.—	0.32.3	0.32.3
Holanda (1 Florín).....	3.31.9	3.31.9	3.32.—	3.32.—	3.31.—	3.30.¾	3.30.¾	3.31.—	3.31.—	3.31.—	3.30.—	3.30.—
Italia (1 Lira)	0.43.2	0.43.2	0.43.2	0.43.2	0.43.2	0.43.1	0.43.1	0.43.1	0.43.1	0.43.1	0.43.	0.43.
Suiza (1 Franco)	1.60.—	1.60.—	1.60.1	1.60.2	1.60.—	1.60.¼	1.60.¼	1.60.—	1.60.—	1.60.—	1.59.¼	1.59.¼

UN PESO CHILENO VALE: Seis peniques (6d.)—$ 0.35 Nacional Argentino—0.510 Marco oro— 0.869 Belga 1.10 Peseta — $ U. S. 0.1219 — 3.115 Franco Francés — 0.301 Florín — 2.32 Lira — 0.626 Franco-Suizo.

COTIZACIONES DE METALES

Novbre. 18 a Dicbre. 1.° de 1930		18	19	20	21	24	25	26	27	28	Dic. 1.°
Estaño..	al Cont.....	113. ¼	113. ¼	116.—	114. ¾	113. 7/8	113. 7/8	114. 1/8	114.—	114. 7/8	114.7/8
	a Plazo.....	114. ½	114. 3/8	117. ¼	116. 1/8	114 7/8	115. ¼	115. 3/8	115. 3/8	116.—	116.1/8
Cobre ..	al Cont.....	47. 5/8	46.—	45.7/16	46. ¼	47. ¾	47. ¼	47. ½	47. ½	47.—	48.7/8
	a Plazo	47. 5/8	46.—	45.9/16	46. ¼	47 3/16	47. 3/8	47. 5/8	47. 5/8	47.—	48.7/8
Plata ...	al Cont	16.11/16	16.9/16	16.9/16	16.11/16	16. 5/8	16. ½	16. ½	16. ½	16. ½	16.5/16
	a Plazo	16. 5/8	16. ½	16. ½	16.9/16	16. ½	16. 3/8	16. 3/8	16. 3/8	16. 3/8	16.3/10

El billete chileno es canjeable por Oro o por Letras sobre Londres o Nueva York a la vista pagables en Oro.—(Gold Exchange Standard.)

SOCIEDADES ANONIMAS

Avisos publicados durante la quincena.

CITACIONES A JUNTAS DE ACCIONISTAS

Cías. Salitreras.						
The Lautaro Nitrate Co., Ltd.....	Dic.	16	11½	A. M.	Sus oficinas Serrano 546, Valparaíso.	
Cías. de Seguros.						
Cía. de Seguros La Unión Nacional.....	„	11	5	P. M.	„ „	Blanco 817, Valparaíso.
Cía. de Seguros La Mundial.....	„	11	5.20	„ „	„ „	Blanco 817, Valparaíso.
Cías. Industriales y Varias.						
Droguería del Pacífico S. A.....	„	5	3	„ „	Cámara Central de Comercio, Valparaíso.	
Cía. Industrial	„	9	3	„ „	Sus oficinas Blanco 559, Valparaíso.	

CIERRE DE REGISTROS

Cías. Industriales y Varias.									
Droguería del Pacífico S. A.	Desde	el	20	de	Nov.	al	7	de	Diciembre inclusive.
Cía. Industrial	„	„	26	„	„	„	6	„	„ „
Cía. Nacional de Tejidos El Salto.....	„	„	26	„	„	„	29	„	Noviembre „
Cía. Explotadora Salinas Pta. de Lobos..	„	„	28	„	„	„	30	„	„ „
Cía. Cervecerías Unidas.....	„	„	29	„	„	„	15	„	Diciembre „

DIVIDENDOS ANUNCIADOS EN LA QUINCENA

Cías. Industriales y Varias.			
Cía. Nacional de Tejidos El Salto.....	Nov. 29	$ 3.—	Banco de A. Edwards y Cía.
Cía. Explotadora Salinas de Pta. de Lobos	Dic. 1.º	4.—	Sus oficinas Valparaíso.
Cía. Cervecerías Unidas.....	„ 15	2.50	Banco de A. Edwards y Cía.

DIVIDENDOS REPARTIDOS EN MONEDA CORRIENTE

Fecha	COMPAÑIAS	Número de acciones	Dividendo por Acción	TOTAL del Dividendo
1930	**Cías. Industriales y Varias.**			
Nov. 29	Cía. Nacional de Tejidos El Salto.....	100.000	$ 3.—	$ 300.000.—
Dic. 1.º	Cía. Explotadora Salinas de Punta de Lobos.....	18.000	4.—	72.000.—
				$ 372.000.—

DIVIDENDOS REPARTIDOS EN MONEDA ESTERLINA

Fecha	COMPAÑIAS	Número de Acciones	DIVIDENDO POR ACCION					TOTAL del Dividendo
			Cantidad	Cambio	M/C.	Impuesto Renta 6 %	Líquido.	
1930	**Cías. Carboníferas.**							
Nov. 21	Cía. Carbonífera y de Fundición Scwager.....	1.000.000	£ 0. 0. 6	$ 39.86	$ 0.9965	$ 0.05979	$ 0.93671	$ 996.500.—

Productos nacionales de reconocida calidad

Son los fósforos
"VOLCAN" "URBION" "FUMADORES"

FABRICA DE PAPEL

Papel de Estraza, Papeles para envolver, Cartones.

FABRICA DE CLAVOS

Clavos y Grampas de Alambre.

TALLERES GRAFICOS para toda clase de trabajos de Litografía y Encuadernación

PRODUCTOS de la
Compañía Chilena de Fósforos

Fábricas y Oficina General: TALCA

INFORMACIONES VARIAS

CIA. MINERA DE TOCOPILLA

La Bolsa de Corredores de Valparaíso ha recibido la siguiente carta de la Cía. Minera de Tocopilla, en respuesta a una suya en que se inquirían informaciones referentes a las liquidaciones mensuales de sus minerales.

Santiago, 25 de Noviembre de 1930.

Señor Gerente de la

BOLSA DE CORREDORES

VALPARAISO

Muy señor mío.

Me doy el agrado de contestar su atenta fecha de ayer.

La diferencia que Ud. y varios señores accionistas encuentran en la liquidación de las entregas de Octubre último, es muy fácil de explicar.

La Compañía no entrega cobre electrolítico, cobre refinado, sino minerales con ley alta de cobre, como son los concentrados. Los compradores los reciben en las mismas canchas de la Compañía, en Tocopilla.

Y si no se les entrega cobre electrolítico, razonablemente no se puede esperar que paguen exactamente el precio que tiene el metal en las fundiciones de Nueva York.

Hay, por consiguiente, que hacer deducciones en el precio y en la ley y aceptar cargos por fletes. Del precio se deduce dos centavos oro americano por libra de cobre. Por lo tanto, la entrega de concentrados no se liquidó a 9,4625 centavos, sino a 7,4625.

El precio de 9,4625 es el que sirvió de base, como lo anoto en la comunicación de fecha 18 que dirigí a Ud., pero no el precio a que se liquidó. Además, de la ley hay que rebajar 1.30 % para pérdida de fundición, y para el transporte y descarga se abonan Dlrs. 7.— por tonelada.

En las Memorias de la Compañía se acostumbra consignar las rebajas y gastos mencionados.

Si las explicaciones anteriores no las encontrara satisfactorias, no habría ningún inconveniente para enviarle una copia de la liquidación de los concentrados.

Sobre el contrato de la Compañía para la venta de sus minerales hay el convencimiento, en las personas que lo conocen y que están en situación de apreciarlo, que es el mejor contrato sobre compra-venta de minerales de cobre celebrado en Chile.

Aprovecho la oportunidad para informar a Ud. que en poco tiempo más, en cuanto se reciba una máquina encargada a Estados Unidos, se concentrarán la totalidad de los minerales de la Compañía, por haberse comprobado, después de efectuar minuciosos cálculos, que los resultados económicos serán superiores a los actuales.

De Ud. atto. y S. S.
Cía. Minera de Tocopilla.
Fdo. **J. A. Espinoza,**
Secretario.

EL BUEN FUMADOR

PREFIERE LAS MARCAS MAS ACREDITADAS POR SU BUENA CALIDAD:

"CABAÑAS"

Especiales $ 2.— Corrientes $ 1.60

"HABANEROS"

$ 1.—

"MONARCH"

Corcho y Ambré $ 1.20

"REINA VICTORIA"

Selectos $ 0.80 XXXX $ 0.60

Productos de la

CIA. CHILENA DE TABACOS

BABURIZZA, PETRINOVIC y Cía.

VALPARAISO - SANTIAGO - ANTOFAGASTA

Importadores y Exportadores

Agentes Generales para Chile del LLOYD YUGOSLAVO

Carbón West Hartley, Coke y para Fragua,
Maquinarias y Herramientas para Oficinas
Salitreras y Minas.

Agentes Exclusivos para Chile
— DE —

Norwegian Explosives Industries Ltd., Oslo

The International Goodrich Corporation.

Orenstein & Koppel.

Worthington Pump & Machinery Corporation.

Viña Concha y Toro.

Oficina en Londres: BABURIZZA & Co. Ltd.,
54, LEADENHALL Street, E. C. 3.

Compañía Carbonífera y de Fundición Schwager

CARBON DE SUS MINAS DE PUCHOCO - CORONEL
CALORIAS 7,500
Vendedores de Carbón Schwager:

Arica: Señores Barber & Zalles, Casilla 115.
Iquique: Señores Duncan, Fox & Cía.
Mejillones: Señores Gibbs & Cía.
Antofagasta: Señores Duncan, Fox & Cía.
Tocopilla: Señores Baburizza, Lukinovic & Cía.
Chañaral: Señores Sheriff Hnos.
Taltal: Cía. Salitrera de Taltal.
Coquimbo: Señor J. J. Mac-Auliffe.
Valparaíso: Cía. Carbonífera y de Fundición Schwager, Calle Prat N.° 178.
Santiago: Cía. Carbon. y de Fund. Schwager, Edificio de la Mutual de la Armada y Ejército, Calle Nueva York esq. de La Bolsa. Teléfono 5942, Casilla 3030.
San Antonio: Cía Carbonífera y de Fundición Schwager.
Concepción: Señores Ignacio Ibieta & Cía. Calle O'Higgins 776, Teléfono 77.
Coronel: Cía. Carbonífera y de Fundición Schwager.
Liverpool: Señores Duncan, Fox & Cía. Cunard Building
Londres: Señores Duncan, Fox & Cía. 29, Great S. Helens.

Vendedor al Detalle: Señor David Luco H., Calle Blanco N.° 889. Teléfono 3387 Auto.

ANALISIS DE CARBON SCHWAGER:

Calorías	7,562.	Carbono	52.90 %
Coke	57.50 %	Mat. Volátil	39.35 %
Azufre	1.03 %	Cenizas	4.60 %
		Agua	2.15 %

ALGUNOS CONSUMIDORES IMPORTANTES DE CARBON SCHWAGER:

Armada Nacional, Ferrocarriles del Estado, Compañía de Gas de Valparaíso, Santiago y Concepción, Soc. Anón. Comercial Braun & Blanchard, Sociedad Anónima Ganadera y Comercial Menendez Behety, The Pacific Steam Navigation Company, The Nautilus S. S. Co. Ltd. (Gulf Line) Cía. Alemana de Vapores Kosmos, Hamburg-Amerika Linie, Lautaro Nitrate Co. y S. Pearson & Son (C. D.) Ltd.

Consuma PRODUCTOS CHILENOS y cumplirá Ud. un DEBER de PATRIOTISMO

PERFUMERIA

AGUA DE COLONIA "MIRAMAR"
En botellas litreras, latas de 10 litros y tambores de 200 litros.

AGUA DE COLONIA "MONTEMAR"
Frascos de 1, ½ y ¼ de litro.

AGUA DE COLONIA "VIÑA DEL MAR"
La más fina y persistente.
En frascos de 1, ½ y ¼ de litro y envases de lujo de diferentes precios.

LOCIONES "R. A. V." Al Heliotropo, Violeta, Quinina, Piel de España y Quinina al Ron.

DENTIFRICO "R. A. V." Aromático y desinfectante.

PRODUCTOS QUIMICOS Y FARMACEUTICOS

Tinturas y Extractos Oficinales.
Jarabes Medicinales, Eter Sulfúrico, Cloral y Cloroformo del Cloral.

LICORES

OLD TOM GIN C. R. A. V. CHERRI BRANDI RON JAMAICA
PIPPERMINT MANDARIN LICOR DE NARANJA

JARABES

Jarabes VIÑA DEL MAR para preparar bebidas naturales de:

Naranjada Limonada Mandarina
Boldo Chirimoya Durazno
Fresa Frambuesa Guinda
Goma Granadina Grosella
Ginger Ale Horchata Kola
Maqui Matico Menta
Pera Plátano Piña
Tutti Frutti Uva Vainilla Zarzaparrilla

Productos de la COMPAÑIA DE REFINERIA DE AZUCAR DE VIÑA DEL MAR

BANCO DE A. EDWARDS y Cía.

SUCESORES DE A. EDWARDS y Cía.
SUCESORES DE AGUSTIN EDWARDS OSANDON
ESTABLECIDO EN 1846

CAPITAL	$	25.000,000.00
FONDO DE RESERVA	,,	6.250,000.00
FONDO DE RESERVA ADICIONAL	,,	11.350,000.00
FONDO PARA FUTUROS DIVIDENDOS	,,	249,049.62
	$	42.849,049.62

OFICINAS

VALPARAISO: Prat, 799 -:- SANTIAGO: Bandera, 287

Abre cuentas en moneda chilena y extranjeras, y recibe depósitos a plazo. Efectúa toda clase de operaciones bancarias, incluso comisiones de confianza y administración de propiedades. Servicio de giros y cartas de créditos sobre el extranjero.

SECCION CUSTODIA.—Compra y vende acciones y bonos por cuenta de sus clientes, y los acepta en custodia. Recibe también, para su cobro, cupones y títulos amortizados.

Dirección Telegráfica: SAVELOY

BANCO ESPAÑOL - CHILE

CAPITAL PAGADO: ..... $ 36.000,000.—

FONDO DE RESERVA ..... $ 7.000,000.—

OFICINAS PRINCIPALES: VALPARAISO (Casa Matriz) Y SANTIAGO.

SUCURSALES ..... IQUIQUE, COQUIMBO, VALPARAISO-ALMENDRAL, LOS ANDES, SAN FELIPE, SANTIAGO-ESTACION, RANCAGUA, RENGO, SAN FERNANDO, CURICO, TALCA, LINARES, CHILLAN, CONCEPCION, TALCAHUANO, LOS ANGELES, ANGOL, TRAIGUEN, VICTORIA, LAUTARO, TEMUCO, VALDIVIA Y MAGALLANES.

COMISIONES DE CONFIANZA

Mantiene a disposición del público un servicio especial de

ADMINISTRACION DE PROPIEDADES

CAJA DE CREDITO HIPOTECARIO (Chile)

(Fundada por Ley de 29 de Agosto de 1855)

CASA CENTRAL, SANTIAGO: Huérfanos 1210/34

OFICINAS REGIONALES

VALPARAISO
Condell 291

CONCEPCION
O'Higgins esq. Lincoyán

VALDIVIA
Plaza de la República

Los bonos de la Caja de Crédito Hipotecario constituyen una de las MAS SOLIDAS INVERSIONES DE CAPITALES. Tienen la doble garantía del Fondo de Reserva de la Caja y de los bienes raíces gravados en primera hipoteca a favor de la Institución.

PRODUCEN ALREDEDOR DE 7% DE INTERES ANUAL, DEDUCIDOS LOS IMPUESTOS

Las Oficinas de la Caja hacen el servicio de custodia de los bonos que emite la Institución; se encargan de abonar los intereses en la cuenta bancaria que se indique o de remesarlos a cualquier punto de la República o del extranjero. Atienden, además, instrucciones de testamentarías, reemplazando las amortizaciones en forma de mantener los capitales y pagando sus rentas a los beneficiarios.

También reciben órdenes para la compra de bonos al precio de plaza, pudiendo hacerse inversiones desde $ 500.

EL BONO DE LA CAJA ES UN VALOR QUE PUEDE CONVERTIRSE EN DINERO EFECTIVO EN CUALQUIER MOMENTO, PORQUE ES EL TITULO MAS FACIL DE REALIZAR : : : : EN EL MERCADO. : : : : :

LOS BONOS DE LA CAJA OBTIENEN LAS MEJORES COTIZACIONES EN LOS MERCADOS BURSATILES NACIONALES Y EXTRANJEROS, COTIZANDOSE OFICIALMENTE EN LAS BOLSAS NORTEAMERICANAS Y EUROPEAS.

Las oficinas Regionales de Valparaíso, Concepción y Valdivia ejecutan la mismas operaciones de la Casa Central, atienden el pago de cupones y el servicios de las deudas que gravan los inmuebles ubicados dentro de la zona de su jurisdicción y reciben los bonos de la Caja en Custodia.

Banco de Londres y América del Sud Ltdo.

CASA MATRIZ 6, 7 & 8 Tokenhouse Yard

LONDRES E. C.

AGENCIAS:

Bradford - Manchester - Nueva York

SUCURSALES:

PARIS - AMBERES - LISBOA
OPORTO
Y en las principales ciudades de
ARGENTINA
BRASIL - COLOMBIA - URUGUAY
y PARAGUAY

SUCURSALES EN CHILE:

VALPARAISO
SANTIAGO
ANTOFAGASTA

EL BANCO OFRECE SUS SERVICIOS PARA LA COMPRA Y VENTA DE ACCIONES Y BONOS; COBRANZA DE CUPONES Y DIVIDENDOS; Y CUSTODIA DE VALORES POR CUENTA DE SUS CLIENTES.

AFILIADO AL LLOYD'S BANK LTD.

BANCO HIPOTECARIO DE CHILE

SANTIAGO

El Banco de Chile, Agente General en toda la República del Banco Hipotecario de Chile, se encarga de tramitar préstamos en bonos, con garantía de predios rústicos y urbanos; asimismo tramita solicitudes de conversiones de deudas. También paga en cualesquiera de sus Oficinas y a su presentación, los cupones y amortizaciones de los bonos.

Toda operación con dicho Banco es gratuíta.

El Banco acepta órdenes de compra de sus bonos, al precio de plaza y sin recargo de comisión.

En su Oficina de Santiago, el Banco Hipotecario de Chile se encarga de la guarda de sus propios bonos en su Sección Custodia, atendiendo a la reposición de los amortizados por sorteo y depositando el importe de los cupones, en la cuenta bancaria que se le indique.

El Banco facilita préstamos en dinero a corto plazo, con prenda de sus bonos y en condiciones especiales.

Banco Alemán Transatlántico

CASA CENTRAL: DEUTSCHE UEBERSEEISCHE BANK,. BERLIN

Sucursales:

ARGENTINA ..... Bahía Blanca, Buenos Aires, Córdoba, Mendoza, Rosaria de Santa Fé.
BRASIL ..... Bahía, Curityba, Porto Alegre, Río de Janeiro, Santos y Sao Paulo.
CHILE ..... Antofagasta, Concepción, Iquique, Santiago, Temuco, Valdivia y Valparaíso.
PERU ..... Arequipa, Callao y Lima.
URUGUAY ..... Montevideo.
ESPAÑA ..... Barcelona, Madrid y Sevilla.

Corresponsales en todas partes del mundo.

El Banco se pone a la disposición del público para la compra y venta de Bonos y acciones, emisión de letras y cheques, giros telegráficos y cartas de créditos sobre todas las plazas bancarias del mundo. Ofrece especialmente los servicios de sus secciones "Cobranzas" y "Custodia", esta última con su moderna instalación de Cajas de Seguridad, y ejecuta COMISIONES DE CONFIANZA conforme a la Ley.

Sección Caja de Ahorros: 6 % interés anual.

Agentes de la American Express Company, New York, para la venta de sus Travelers Cheques (Cheques de viajeros).

OFICINA PRINCIPAL PARA CHILE: VALPARAISO,
Calle Prat, 320. Casilla 52-V.
Dirección Telegráfica: BANCALEMAN.

BOLETIN OFICIAL

DE LA

BOLSA DE CORREDORES DE VALPARAISO

SUMARIO

	Páginas
El Mercado de Valores en la última quincena	1733
La Crisis Económica Mundial	1734 al 1736
La Cotización	1736 y 1737
Precios de Cierre del Mercado en la quincena	1738 y 1739
Características y datos de Sociedades; dividendos pagados en los años 1927 a 1930; fechas de pago y cantidad de los mismos repartidos durante el año en curso; utilidades y fechas de los Balances y porcentajes sobre valor términos medios año 1929 y Noviembre de 1930	1740 al 1743
Esquemas de los Grandes Negocios Chilenos. La Cía. Minera e Industrial de Chile	1744
El Progreso Industrial de Chile al través de 28 años. La Industria Metalúrgica	1745
Bonos del Estado. Características y cotizaciones, en Valparaíso y Nueva York, de Bonos del Estado y de la Caja de Crédito Hipotecario en la quincena	1746
Características y cotizaciones de Bonos Hipotecarios y Municipales en la quincena	1747
Estado de emisión de Bonos de la Caja de Crédito Hipotecario, Banco Hipotecario de Chile y Banco Hipotecario-Valparaíso al 30 de Noviembre de 1930	1747
Droguería del Pacífico S. A. Balance en 30 de Junio de 1930	1748
Banco Central de Chile. Tabla de las cifras más importantes de los balances semanales	1749
Superintendencia de Bancos. Resumen del Encaje Legal de los Bancos Comerciales	1749
Producción mensual de las Cías. Mineras y totales de los años 1928 y 1929	1750
Cotizaciones de acciones Lautaro en Londres	1750
„ de acciones Patiño en Nueva York	1750
„ de acciones Lautaro Nitrate Corp. en Londres	1750
El Alza de las Tarifas Aduaneras	1751 al 1757
Cotizaciones de cambios sobre Londres y otras plazas	1758
Valor de un peso chileno en moneda extranjera	1758
Cotizaciones de Metales en la quincena	1758
Avisos de Cierre de Registros	1758 A.
Dividendos anunciados en la quincena	1758 A.
„ repartidos en moneda corriente	1758 A.

AYUDE UD. NUESTRA OBRA DE PROPAGANDA DE LAS RIQUEZAS DE CHILE, DE SUS NEGOCIOS Y DE SUS INDUSTRIAS.—ENVIENOS SUS ANUNCIOS.

AÑO IV VALPARAISO, (Chile) 18 DE DICIEMBRE DE 1930 N.° 87

BOLETIN OFICIAL DE LA BOLSA DE CORREDORES DE VALPARAISO

ES PROPIEDAD DE LA BOLSA DE CORREDORES | PUBLICACION QUINCENAL | REPRODUCCION PERMITIDA SIEMPRE QUE SE MENCIONE SU ORIGEN

EL MERCADO DE VALORES EN LA ULTIMA QUINCENA

No fueron favorables para el mercado de valores mobiliarios las condiciones bajo las cuales se desarrollaron sus actividades en la quincena última.

Diversos factores, extraños al país y derivados de la mala situación económica mundial, pesaron sobre el mercado, reflejándose en éste los efectos de la gran crísis por que atraviesan los mercados extranjeros, especialmente el de Nueva York que ha experimentado ultimamente trastornos considerables, tales como cierre de fuertes instituciones de crédito, baja persistente de productos de primera necesidad, como trigo, algodón, etc., depresión de títulos de Bolsa, restricciones de créditos, etc. En suma, todo el cortejo de factores adversos que provocan las crísis económicas agudas. Si a esto agregamos la desvalorización del precio de los metales en el mercado de Londres, llegados a niveles no conocidos desde algunas decenas de años a esta fecha, justificaremos, en gran parte, la baja de los valores bursátiles observada en la última quincena. Miradas estas consecuencias bajo el propio ambiente de nuestro mercado, debe considerarse además la circunstancia de que, generalmente, a fines de cada año se producen estas desvalorizaciones que luego provocan reacción a comienzos del próximo.

Los títulos más movidos en la quincena continuaron siendo las Tierra del Fuego y las Minera Tocopilla, los primeros con ligeras fluctuaciones en pro y en contra y los segundos de persistente baja. La siguiente tabla de las operaciones registradas en ruedas muestra las fluctuaciones habidas:

	TOCOPILLA			TIERRA DEL FUEGO		
Días	Máximo	Mínimo	Cierre Oficial	Máximo	Mínimo	Cierre Oficial
Dic. 2	54-1/2	53-1/2	52-3/4	83	83	82-1/2
„ 3	51-1/2	51-1/4	51	87-1/2	83-1/2	86
„ 4	50	48-1/2	49-1/4	85	85	85-1/4
„ 5	48-1/2	48-1/4	48-1/4	85-1/2	85-1/2	85-3/4
„ 6	.....	.....	48-1/4	88-1/2	86	87-1/2
„ 9	47	46-1/2	46-1/4	.....	.....	85
„ 10	46-3/4	46-1/4	45	84	83-1/2	83-1/2
„ 11	42-1/2	41-3/4	41-3/4	82-1/2	82-1/2	82-1/2
„ 12	40-1/2	40	40-1/4	81	81	80-1/2
„ 13	40	39-3/4	39	.....	.....	81
„ 15	.....	.....	38	.....	.....	80-1/2

Los papeles salitreros igualmente experimentaron un fuerte descenso que afectó especialmente a las Lautaro con una desvalorización de 27 puntos sobre su precio del 1.° del actual.

En las mineras fueron las Patiño las de fluctuación en contra más violenta, pues del precio de 99-1/2 a que las dejamos pedidas el lunes 1.° pasado, día de cierre de esta revista, han venido paulatinamente descendiendo en la quincena hasta llegar a 72, cotización del día 15. En Nueva York estos valores bajaron de 12 dólares, tipo de vendedores del día 2, a 9 dólares el día 15.

Las industriales y varias se vieron igualmente arrastradas por el curso desfavorable que presentó el mercado y la mayoría de estos papeles cerraron a un nivel inferior al período pasado.

De "Chile Financiero y Económico."

LA CRISIS ECONOMICA MUNDIAL

Por juzgarlo de alto interés y, a la vez, por tratarse de un tema de palpitante actualidad, damos comienzo en el presente número, para continuarlo en el siguiente, a la publicación de la conferencia dictada en el Salón de Honor de la Universidad Católica, el 26 de Noviembre último, por el Presidente de la Academia de Ciencias Económicas y Profesor de Economía Política señor don Darío Urzúa.

El problema de la crisis.

La humanidad atraviesa un período de su vida que habrá de constituir uno de los capítulos más importantes de la historia.

El problema de la crisis no tiene, teóricamente, misterios impenetrables; pero su solución práctica está envuelta en imponderables dificultades, esas dificultades que oponen siempre los intereses particulares, que se aferran como las raíces a las entrañas de la tierra y que rugen como fiera cuando se trata de arrebatarles la presa. Las perturbaciones del organismo económico de las naciones, a las que se ha dado el nombre de crisis, son males que se repetirán indefinidamente, con mayor o menor intensidad, por ser el fruto natural de las pasiones y de las injusticias de los hombres.

Los fenómenos sicológicos que intervienen en la vida económica y la inducción de los hechos históricos que señalan una reproducción histórica de las crisis, ha llevado a algunos economistas a formular la ley rítmica de ciertos ciclos, dentro de los cuales se verificaría su renovación.

Los socialistas buscan las causas de las crisis en los abusos del régimen capitalista que un día esperan ver sepultado bajo las ruinas de la catástrofe económica que habrá de producir su misma defectuosa organización. "El motivo supremo de las crisis, que cada día aumentarán en gravedad, dice Marx, no es otro que la oposición entre las miserias y la limitación del poder de consumo de las masas y la tendencia de los capitalistas a aumentar las fuerzas productivas".

Es fácil percibir lo infundado de la teoría marxista. En efecto, el salario aumenta incesantemente, aumentando, por lo tanto, el poder consumidor, que, por otra parte, crece y se vigoriza con la creación de numerosas organismos, tales como las cooperativas, que cada día adquieren mayor desarrollo.

Las causas de las crisis.—Algunos ejemplos.

Una mirada al pasado puede procurar idea clara de las causas de las crisis.

Aparte de las crisis de déficit, por razones puramente climatéricas, por sequías prolongadas, por epidemias de las plantas o de los animales, y cuyas causas no necesitan explicación, la historia registra muchas de otra índole, que ella viene estudiando desde principios del siglo pasado.

El continente europeo sufrió una crisis en 1784 después de la emancipación de los Estados Unidos, a consecuencia de una enorme especulación que se formó con la esperanza frustrada de introducir grandes cantidades de mercaderías continentales en aquella nación.

En 1825 estalló otra de carácter sumamente grave en Inglaterra, que fué precedida de tres años de gran vuelo de los negocios. Juan Bautista Say la describe en los siguientes términos: "Los Bancos habían abusado de sus facultades de utilizar el crédito, descontando gran cantidad de efectos de comercio. Muchos empresarios pudieron dar de esta manera un desarrollo desmesurado a sus empresas. Llegó un momento en que el descuento no pudo seguir adelante y el comercio se encontró privado, de repente, de los avances con que había contado. Cada comerciante se vió, entonces, obligado a echar mano de todos los recursos a su alcance, vendiendo mercaderías por la mitad de su costo. Quebraron, junto con muchos comerciantes, Bancos que habían puesto en circulación billetes al portador por sumas más fuertes que las de que podía responder su cartera, y que no tenían más garantía que los compromisos de particulares, muchos de ellos fallidos.

El espíritu de especulación favoreció esta marcha vertiginosa del comercio por caminos aventurados, que lo condujeron al desastre y adonde él mismo se precipitaba haciendo presión a los Bancos.

De 17 millones de libras esterlinas en 1822, pasó a 20 en 1825, y a más de 25 a principios de 1826".

Según M. J. Wilson, largo tiempo redactor jefe de "The Economist" de Londres, el mal se debió atribuir a una especie de fiebre de especulación que se había apoderado de todas las cabezas, sin otro motivo que las apariencias seductoras de ciertas operaciones, tales como los empréstitos extranjeros, la explotación de minas, adquisición de tierras, explotación de ferrocarriles, de navíos a vapor, seguros, etc., determinado o, por lo menos, favorecido por el abuso del crédito.

Reinaba entonces en Inglaterra una paz profunda. No la había afligido ninguna calamidad física y se había conquistado el nombre del principal país.

En 1907 se produjo en Estados Unidos una crisis de extremada violencia, que ha sido mirada por los economistas como un tipo clásico entre las numerosas, pero de menor importancia, que se han sucedido en el curso del siglo último. Esa crisis, que tuvo repercusión mundial, acarreó la quiebra de 1,800 Bancos. Fué precedida de un período de especulación loca y de una extensión exageradísima del crédito.

Nosotros tenemos también un ejemplo clásico de crisis en la de 1907.

Los tres años anteriores se habían caracterizado por un desarrollo inusitado de los negocios. Fué la época del **resurgimiento,** producido por una desmesurada expansión del crédito, que alimentaron e incrementaron las locas emisiones de papel moneda de aquel período. Se organizaban todos los negocios que la fantasía podía imaginar, y que culminaron en las inolvidables sales potásicas de los cerros de Upeo.

Los Bancos llegaron a prestar el 91% de los depósitos, hasta que hubo un momento en que no siendo posible alimentar más tiempo el fuego de la hoguera, se produjo el crac.

Después de la terminación de la Gran Guerra, se abrió un período febril de actividad económica. Había tantas ruinas por reparar, tantas riquezas por reconstruir, tantas ilusiones de los pueblos vencedores, tantas necesidades de los vencidos!

El crédito, llevado a su límite máximo, alimentó las ilusiones y desarrolló la especulación, preparando las crisis que estalló primeramente en el Japón en 1919; al año siguiente en Estados Unidos, y, sucesivamente, en Inglaterra y otros países.

Desde entonces, el mundo ha pasado por un período de depresión, interrumpido por pasajeras oscilaciones en sentido contrario, para llegar en 1929 a la tremenda crisis que hoy sufren todas las naciones, con su foco principal en los Estados Unidos, y que, según la expresión de Mussolini, ha sido como la explosión de una bomba gigantesca que ha lanzado sus fuegos desde las nubes sobre el mundo entero.

La influencia del crédito en las crisis.

El estudio que se ha hecho de las crisis de los últimos tiempos, de su intensidad creciente, de su periodicidad y de la subitaneidad con que se producen, ha conducido a los economistas a la conclusión de que ellas son el fruto del desenvolvimiento del crédito, que antiguamente se encotraba encerrado en límites estrechísimos.

Por eso ha dicho Nogaro que el crédito es un gran auxiliar del comercio, pero es un auxiliar muy pérfido, porque se hace pagar muy caro los servicios que presta.

Se puede afirmar, sin temor de errar, que los países en que el crédito es mayor son los más expuestos a las crisis y a sufrir las más violentas.

La explicación de estos fenómenos se encuentra en la acumulación de fondos obtenidos por el ahorro, los cuales, a la vuelta de algunos años, experimentan una especie de desbordamiento, buscando empleo reproductivo. Los Bancos sienten la necesidad de dar colocación a los capitales flotantes que no han sido empleados en otra parte y que les han sido confiados en depósito, a interés ínfimo, y que pueden ellos entregar al comercio a un interés superior.

Aparecen entonces en el escenario los fabricantes de proyectos, amparados por los especuladores; los banqueros ceden a las invitaciones presionantes que se les hacen, en parte ofuscados por las ventajas que se les ofrecen.

Se imaginan planes gigantescos; todos los proyectos son acogidos con entusiasmo; las empresas más atrevidas son las que despiertan mayor interés. Las listas de subscripción de acciones se llenan en un abrir y cerrar de ojos. Todo el mundo se siente arrastrado. Pronto quedan constituídas las nuevas sociedades, sobre buenas bases al principio, con bases débiles en seguida, y, finalmente, en condiciones dolosas o fraudulentas.

La apelación al crédito se ha hecho exorbitante, pero ha sido imperiosa. No demora en aparecer el reverso de la medalla: de todas partes surgen embarazos, las cajas de los Bancos se han vaciado y no ha quedado a éstos otro camino fuera del de restringir los créditos, dificultándolos o rebajándolos para evitar la bancarrota.

El vaso de agua se había llenado y ha bastado una gota para desbordarlo. La carrera vertiginosa ha cesado: todo el mundo necesita vender para efectuar sus pagos más urgentes; los precios descienden bruscamente; todos los valores se precipitan. Es la **debacle.** La crisis se ha vengado del abuso de las facultades productoras, como la enfermedad del cuerpo humano se venga del abuso de las fuerzas físicas.

He aquí el proceso de las enfermedades del organismo económico, que se denominan crisis comerciales.

A toda perturbación de esta especie sucede un período de reposos y de atonía. El espíritu de especulación se adormece por algún tiempo, abatido por los desastres, y renace el espíritu de trabajo paciente y de ahorro para restañar las heridas.

Los capitales se mantienen algún tiempo recelosos; pero su acumulación recomienza poco a poco y la enfermedad reaparece al fin de algún tiempo. De aquí la periodicidad de las crisis terribles del comercio, cuya intensidad y amplitud eran desconocidas antes de que el crédito hubiera alcanzado su actual desenvolvimiento.

Que el abuso del crédito constituye el principal factor de las crisis modernas, nos lo va a confirmar el examen que vamos a hacer de su inflación sin precedentes en los países beligerantes y también en los neutrales, a contar desde la declaración de la Gran Guerra.

Los sistemas de crédito durante la gran guerra.

El Gobierno americano, para procurarse fondos con que hacer frente a las necesidades de la guerra, optó por el sistema de la creación de créditos bancarios y de su transformación en moneda, gracias a la intervención de los doce Bancos centrales de emisión: los Federal Reserve Banks, agrupados bajo la autoridad de la Federal Reserve Bonds. Por medio de una presión sabiamente organizada, todos los Bancos fueron invitados a subscribir empréstitos de guerra y hacer a sus clientes avances que les permitieran subscribirlos también. Los particulares, arrastrados por un sentimiento patriótico o seducidos por una activa propaganda, se comprometían más allá de sus disponibilidades.

Para facilitar la subscripción, los Bancos se comprometieron a descontar, a una tasa de favor inferior a la comercial, los billetes a la orden de los Bancos afiliados o los billetes a la orden de los particulares, endosados por los Bancos cuando esos billetes fuesen garantidos por bonos del Tesoro o títulos del empréstito de guerra. Así se obtenía prácticamente la creación ilimitada del crédito a favor del Estado.

La emisión de billetes de Banco pasó de 357 millones de dólares, en Abril de 1917, a 2,840 millones en Diciembre del 19. Los préstamos garantidos por títulos del Gobierno alcanzaron en Marzo de 1917 a 1,863 millones de dólares en los Bancos federales y a 1,438 millones en los Bancos afiliados.

No hay por qué extrañar, entonces, que comenzara en ese mismo año de 1919 un BUMP comercial sin precedentes.

Después de la guerra.—La causa determinante del último estallido de la crisis.

Se asiste luego después a una deflación gradual de la cartera bancaria formada sobre la base de los empréstitos del Estado; pero esa deflación se verifica inflándose simultáneamente los créditos comerciales, que llegan a límites no conocidos anteriormente. Los avances y descuentos del conjunto de los Bancos afiliados pasó de 4,302 millones de dólares, en Diciembre de 1918, a 19,761 en Junio del 20, y los depósitos pasaron de 13,309 millones a 15,067. En ese mismo período los billetes de los Bancos federales de reserva pasaron de 2,647 millones, en Enero de 1919, a 3,342 en Diciembre. (Cifras tomadas del Boletín de la Reserva Federal).

Esta extraordinaria tensión del crédito privado, al día siguiente de la guerra, se la encuentra también en los demás países europeos y da a la crisis de aquel período su verdadero carácter, el de una crisis comercial igual a todas las que la historia económica registraba anteriormente. Resultado inevitable de la expansión del crédito fué la reducción rápida de la reserva legal de oro de la Federal Reserve Board. De 51 %, a principios del año 1919, cayó a 44.8 % en Diciembre del mismo año y llegó a un mínimum de 42.4 % en Abril. El mínimum legal es de 40 %.

El Federal Reserve Board consideró deber estricto evitar la llegada del mínimum y para ello acudió a la elevación progresiva de la tasa del descuento, a partir de Diciembre de 1919, fecha que fué el punto de partida de la gran crisis que con intermitencias más o menos largas se ha seguido hasta hoy.

Los efectos de las medidas restrictivas de los Bancos de la reserva produjeron sus efectos. Los billetes en circulación bajaron, pero las reservas de oro pasaron de 42.5 % a 79.1 % en Junio de 1922, aumentando en una proporción formidable el margen de crédito de los Bancos, a tal extremo que éstos se sintieron embarazados con su stock monetario. El stock del 1.° de Julio del año 1914 era de 3,738 millones de dólares y el 1.° de Agosto de 1923 se había elevado a 8,647 millones.

La entrada del oro, debida a la situación privilegiada que había creado la guerra para los Estados Unidos, dió, pues, al comercio una base extraordinaria para el nuevo y colosal edificio del crédito. Así llegó a presentarse para la nación americana, y por la primera vez en la historia monetaria del mundo, el problema de la deflación de la moneda metálica.

La Federal Reserve Board no pensó en la inmovilización de parte de ese oro, porque se colocaba en el caso de que la balanza de cuentas se volviera adversa y de que una parte del oro los abandonara, viniendo por tierra el edificio del crédito que a tanta altura se había llevado sobre la base metálica.

El análisis de las operaciones bancarias posteriores manifiesta que en Estados Unidos, como en Inglaterra y otros países, según veremos después, ha habido un residuo de inflación irreductible. Nadie puede hacer, se decía, que la guerrra no haya tenido lugar; nadie puede hacer que la masa de billetes en circulación y la de los depósitos vuelvan a las citras de 1913; y nadie se atrevía a pensar en reducir las rentas nominales en el grado enorme que era menester para retrotraer los precios a su antiguo nivel.

Esos residuos irreductibles han sido la causa determinante del último estallido de la crisis, que ha tenido su principal foco en los Estados Unidos en 1929 y que ha continuado afectando a todas las demás naciones.

(*Continuará*),

Del Señor ARMANDO HAMEL

LA COTIZACION

UNO DE SUS ASPECTOS.—PROBLEMA DIGNO DE ESTUDIO.

La función principal y el mejor servicio que presta toda Bolsa de valores o de productos es **la Cotización.**

Esta permite conocer en cualquier momento, el precio que alcanzan los Bonos, las Acciones y los Productos; y, como la Bolsa fija los precios oficialmente, éstos alcanzan una gran publicidad que, prácticamente, pone esas informaciones al alcance de todo el mundo.

Las Bolsas tienen un papel importante que desempeñar facilitando las liquidaciones, estableciendo adecuadas garantías y atrayendo los capitales que se necesitan para las nuevas empresas; pero puede afirmarse que la cotización es su función principal.

Ella es, en un momento cualquiera, el fiel reflejo de la Ley de la oferta y de la demanda; es el termómetro que señala con precisión el grado de interés o el poco aprecio que el público tiene por los valores.

La Dirección de estas Instituciones, conocedora de su importancia fundamental, le presta, desde antiguo, en todos los países del mundo el más vigilante cuidado, de lo que hay que felicitarse, ya que así se evitan los perjuicios, injusticias e incorrecciones que una cotización descuidada puede ocasionar.

Pero hay en este asunto un aspecto que en los momentos actuales es muy oportuno señalar, ya que por las razones que más adelante daremos, preocupa a muchas de nuestras Instituciones comerciales.

Nos referimos a la siguiente consulta: **¿Cuál es el valor que puede atribuirse a la cotización diaria fijada por la Bolsa para estimar o avaluar en el Balance periódico de una Sociedad anónima o colectiva, los Bonos, las Acciones?**

La cotización, dijimos antes, está sujeta a la Ley de la oferta y de la demanda. Además es un hecho notorio, perfectamente conocido para cuantos algo saben de las operaciones financieras o comerciales, que esta oferta y esta demanda están, a su vez, influídas por la acción de una fuerza cambiante, ora depresiva ora estimuladora cuya marcha oscilante puede trazarse y que se parece a las mareas altas o descendentes.

Hay períodos de optimismo en que todo se ve color de rosa y en que se descuentan con gran anticipación las espléndidas posibilidades de éxito y de auge que se atribuyen a todos o casi todos los negocios;

Hay períodos de depresión y de pesimismo general en que no se ve más que el aspecto negativo de las cosas, en que todo aparece como sombrío y precursor de una ruina general, que ese pesimismo hace ver como inminente.

Según sea el período cíclico en que nos encontremos, la oferta y la demanda, que originan la cotización, se sienten influídas por aquél y tendremos en un caso una estimación exagerada de los valores (o inflada); en el otro una cotización desmedrada o insuficiente.

En el primer caso la cotización no refleja el valor intrínseco de una especie dada; traduce más bien que el valor efectivo o real que todas las cosas tienen en un momento dado, la suma de ese valor y de la cuota extra con que lo acrecienta el optimismo, el entusiasmo y la esperanza de halagüeñas expectativas.

En el segundo, el valor real se ve disminuído en una cuota equivalente al desinterés y al pesimismo, a la que es menester agregar (factor muy importante) el desmejoramiento que **producen las ventas forzadas o liquidaciones.**

Considerando estos factores bajo el punto de vista de las entidades comerciales que tienen por razón de su giro cuantiosos capitales por colocar, y que procuran hacerlo buscando ante todo la solidez y estabilidad de la inversión y una renta moderada, encontraremos que estas situaciones, ya sean de alza ya sean de baja, plantean problemas que es importante dílucidar.

Estos problemas tienen un aspecto especial, porque se trata de Inversiones que se conservan por largos períodos de tiempo, que nada obliga a liquidar porque nada se adeuda sobre ellas ni con su garantía.

Respecto de las Compañías de Seguros, que se cuentan entre las principales entidades de esa categoría, la situación que se les produce en los momentos de auge ya ha sido solucionada por la Superintendencia del Ramo, que ha dispuesto que **mientras un valor no se enajene** las diferencias favorables no juegan en la cuenta de Ganancias y Pérdidas, y que las diferencias a favor entre el precio de compra y el de cotización al balance formen una cuenta de **Fluctuación de Valores.**

Con este procedimiento queda solucionado uno de los aspectos: **en el auge** los Balances se ciñen a la diaria cotización, pero de la utilidad que se obtiene no se puede disponer mientras el bono o acción no haya sido vendido.

Pero queda pendiente la situación que se produce y las pérdidas que es menester acusar en los momentos **de depresión o de pánico,** o en aquellos en que el mercado está afectado por liquidaciones forzadas.

La norma que se ha seguido hasta ahora es la de hacer la pérdida, de cargar íntegramente con ella en un balance determinado y después, cuando los valores reaccionan, de no disponer de las utilidades sino que pasar éstas (que se consideran como ganancias nuevas) al fondo de fluctuación de valores.

Esta es una situación que merece un estudio atento, tanto por el hecho apuntado como si se considera las verdaderas anomalías que se producen en las cotizaciones de casi todos los valores en los períodos deprimidos, por la razón que ya señalamos de **las liquidaciones forzadas y violentas.**

Si el Balance coincide con un período de liquidación (y ello es frecuente) los resultados no reflejarán la situación exacta, porque en los precios que se fijen se englobará una cuota de depresión (igual o parecida a las cuotas de inflación de los tiempos de auge), con la diferencia que la contabilización de ésta cuota de depresión no ha sido prevista.

Que los precios, en los tiempos aludidos sufren verdaderas anomalías basta para probarlo hacer cualquier comparación, tomando valores más o menos similares o relacionando el precio del mercado con el que se obtendría si se procediera a liquidar algunas sociedades o negocios.

Ni disponemos aquí del espacio necesario para hacer comparaciones ni para deducir las consecuencias que de ellas se desprenden; pero nos parece un hecho incontrovertible que en los momentos de alza inmoderada o de desmedida depresión las cotizaciones reflejan la mayor o menor oferta, **pero en ningún caso la estimación verdadera del valor cotizado.**

Estos aspectos del asunto son actualmente objeto de numerosos comentarios y por esto hemos creído oportuno darles publicidad, planteando el problema en todos sus términos, seguros de que ésta será la mejor manera de que se encuentre solución equitativa a la consulta que se nos ha hecho.

¿Qué valor puede atribuirse a la cotización diaria de los Bonos y Acciones en las Bolsas de Valores para fijar en los períodos agudos de depresión o de auge el precio que en sus Balances deben períodicamente estampar las Cajas, Compañías de Seguros u otras Instituciones que tienen invertido en Bonos y Acciones sus capitales, Fondos de Reservas, Reservas matemáticas y que no debiendo nada sobre estas inversiones no tienen porque liquidarlas y que siguen la política de conservarlas por largos períodos de tiempo?.—¿Hasta qué punto es justificado que un balance determinado soporte el pesado gravamen de la **cuota de depresión,** ya que en los períodos de auge la **cuota de inflación** pasa a un fondo especial y nó a Ganancias y Pérdidas?.—

Abreviaturas:
V = vendedor
C = comprador
N = nominal
T = transacciones

PRECIOS DE CIERRE DEL MERCADO

Abreviaturas:
m = mala
p = próxima
T/M = término medio

	T/M. 1929	DICIEMBRE 2 a DICIEMBRE 15 de 1930											
		2	3	4	5	6	8	9	10	11	12	13	15
BANCOS													
Central de Chile...	.....	N 1400	N 1400	N 1400	N 1350	N 1350		N 1350	N 1350	N 1300	N 1300	N 1300	N 1250
Chile	207.01	V 194	C 188	C 188	C 188	V 189		C 189	C 189 p	C 188	C 188	V 190	V 190
Español-Chile	101.94	C 90	C 90	C 90	V 90	V 90		V 90	V 90	N 88	N 88	V 89	V 89
A. Edwards y Cía..	182.85	V 173	V 173	V 173	V 170	V 170		V 170	V 170	V 170	V 170	V 170	V 170
Hipotecario de Chile	769.65	N 600	V 620	V 600	N 595	N 595		N 595	N 595	N 595	N 595	N 595	N 550
Hipotecario-Valpso.	179.86	V 175	V 175	V 175	V 175	V 175		V 175	V 175	V 175	V 175	V 175	V 175
Italiano.....	82.70	V 63	V 63	V 65	V 63	V 63		V 63	V 63	V 63	V 63	V 63	V 63
Nacional.....	83.28	N 66	N 66	N 65	N 60	N 61		C 61	C 61	C 61	C 61	C 61	C 61
SALITRERAS													
Agua Santa.....	26.90	C 9¼ m	N 9¼	N 9¼	N 9¼	V 8¾ p		V 8½ p	V 8½ p	N 8½	N 8½	N 8½	C 8 p
Astoreca	31.01	N 34	N 34	N 34	N 34	N 34		N 34	N 34	N 34	N 34	N 34	N 34
Asturias.....	13.78	N 9	N 9	N 9	N 9	N 9		N 9	N 9	N 9	N 9	N 9	N 9
Castilla.....	20.03	N 14	N 14	N 14	N 14	N 14		N 14	N 14	N 14	N 14	N 14	N 14
Chilena de Salitres.	4.55	C 1½	C 1½	C 1½	C 1½	C 1½		C 1½	C 1½	C 1½	C 1½	C 1½	C 1½
Cota & Bonasort...	17.95	V 8	V 8	V 8	V 8	V 8		V 8	V 8	V 8	V 8	V 8	V 8
Galicia	4.74	V 1	V 1	V 1	V 1	V 1		V 1	V 1	V 1	V 1	V 1	V 1
Granja	30.30	N 31	N 31	N 31	N 31	N 31		N 31	N 31	N 31	N 31	N 31	N 31
Iberia.....	59.89	N 40	N 40	N 40	N 40	N 40		N 40	N 40	N 40	N 40	N 40	N 40
Loa.....	26.17	V 8 p	V 8 p	V 8 p	V 7¾ p	V 7¾ p		V 7½ p	C 7	V 7 m	V 7 m	V 7 p	V 7 p
Lautaro Portador..	119.10	C 103 m	C 102 p	V 100½p	N 100	V 99 p		V 91 p	C 89 p	V 90 p	V 87 p	V 87 p	C 78 p
Lautaro Nominativ.	111.80	T 93	N 92	N 90	N 90	N 89		N 81	N 79	N 80	N 87	N 77	N 68
Lautaro Delaware..	55.40	C 35	C 35	N 35	V 35	C 32		T 32 p	N 32	N 16	N 16	N 16	N 12
Perfetti.....	.....	V 1	V 1	V 1	V 1	V 1		V 1	V 1	V 1	V 1	V 1	V 1
Tocopilla	312.40	C 220	V 220	V 220	V 220	V 220		V 220	V 220	N 210	N 210	N 210	N 210
MINERAS													
Araca	226.99	N 139½	N 139½	N 139½	N 139½	N 139½		N 139½	N 139½	N 139½	N 139½	N 139½	N 139
Cerro Grande.....	20.06	V 8 p	C 7⅝ p	N 7⅝	N 7⅝	N 7⅝		N 7⅝	N 7	V 6 p	V 6 p	V 5¾ p	V 5¾ p
Colquiri.....	5.54	V 2 p	V 2 p	V 2 p	V 2 p	V 2 p		V 2 p	V 1½ p	V 1½ p	V 1½ p	V 1½ p	V 1½ p
Disputada de las C.	49.17	V 13½ p	C 13⅛ p	V 13 p	N 12¾	N 12¾		C 11¾ p	T 11½m	C 10¾ p	V 11 p	V 10⅜ p	C 9¾ p
Guanaco.....	4.58	V 2¾	V 2	V 2	C 2 m	C 2 m		C 2 m	C 2 m	C 2 m	C 2 m	C 2 m	C 2 m
Huanillos & P. Bca.	6.08	N 1½	N 1½	N 1½	N 1½	N 1½		N 1½	N 1½	N 1½	N 1½	N 1½	N 1½
Kelluani Cons.....	2.58	V 1	V 1	V 1	V 1	V 1		V 1	V 1	V 1	V 1	V 1	V 1
Morococala	22.32	N 5½	V 5½ p	V 5½ p	N 5½	V 5½ p		V 5½ p	N 5	V 5 p	V 5 p	N 5	V 5 p
Ocuri.....	5.89	C 3½	C 3½	C 3½	C 3½	C 3½		C 3½	C 3½	N 3½	N 3½	N 3½	N 3½
Oploca	110.76	C 62 m	C 63 m	C 63 m	T 63¼m	N 63		N 63	N 63	V 62	V 62	V 62	V 62
Oruro	33.92	V 9 p	V 9 p	V 9 p	V 9 p	V 9 p		N 9	N 9	N 9	N 9	N 9	N 9
Patiño.....	313.09	C 100 p	V 98 p	V 92 p	C 90 p	C 90 p		C 89 p	V 88 p	C 80 p	C 80 p	N 80	C 72 p
Salvador.....	.....	V 1	V 1	V 1	V 1	V 1		V 1	V 1	V 1	V 1	V 1	V 1
Tocopilla	120.98	V 52¾m	V 51 p	C 49¼ p	C 48¼ p	C 48¾ p		C 46¼ p	V 45 p	C 41¾ p	C 40¼ p	C 39 p	V 38 p
Tres Puntas.....	.....	C 4¼	C 4¼	N 4	N 4	N 4		N 4	N 4	N 4	N 4	N 4	N 4
CARBONIFERAS													
Lebu Cons. 9% pref.	4.99	N 3	N 3	N 3	N 3	N 3		N 3	N 3	N 3	N 3	N 3	N 3
Mafil. Ord.....	4.68	N 4	N 4	N 4	N 4	N 4		N 4	N 4	N 4	N 4	N 4	N 4
Mafil. Bonos	93.62	N 94	N 94	N 94	N 94	N 94		N 94	N 94	N 94	N 94	N 94	N 94
Minera e Industrial.	30.07	V 23½ p	V 23½ p	N 23½	V 23 m	C 22¾		C 22¾	N 22¾ p	C 22⁷/₈m	C 22¾ p	C 23 p	V 23 m
Parga	6.74	N 3	N 3	N 3	N 3	N 3		N 3	N 3	N 3	N 3	N 3	N 3
Schwager.....	24.75	N 16	N 16	N 16	N 16	N 16		T 15¾m	N 15¾	N 15¾	N 15¾	N 15¾ p	N 15¾
GANADERAS													
Aysen	56.67	C 29 p	C 29 m	N 29	N 29	C 29¾ p		N 29¾	V 29 m	C 28 p	C 28 p	C 28½p	C 28½ p
Cisnes.....	22.95	N 11¼	V 11¼ p	V 11¼ p	C 11 p	V 13 p		C 13 p	N 13	N 11	V 11 p	V 11 p	V 11 p
Gente Grande.....	65.28	N 32	V 30½ p	V 30½ p	V 30½ p	C 30½ p		V 30 p	N 30	N 30	N 30	N 30	V 30 p
Laguna Blanca.....	152.96	N 82¾	N 85	V 81 m	N 81	N 81		V 83 p	T 82½	T 80 m	N 80	N 80	C 78 p
Tierra del Fuego...	167.77	C 82½ p	T 86 p	T 85¼m	T 85¾ p	C 87½ p		V 85 p	V 83½ p	C 82½ p	C 80½m	C 81 p	C 80½m
Ñuble y Rupanco..	32.21	N 23	N 23	N 23	N 23	N 23		N 23	N 23	N 23	N 23	N 23	N 23
Vallenar.....	43.71	N 33	N 33	N 33	N 33	N 33		N 33	N 33	N 33	N 33	N 33	N 33

FESTIVO

*ex-dividendo

Use Ud. Salitre (Nitrato de Soda de Chile) y observe la diferencia enorme en la producción de sus tierras.

Abreviaturas:
V = vendedor
C = comprador
N = nominal
T = transacciones

PRECIOS DE CIERRE DEL MERCADO

Abreviaturas:
m = mala
p = próxima
T/M = término medio

	T/M. 1929	DICIEMBRE 2 a DICIEMBRE 15 de 1930.											
		2	3	4	5	6	8	9	10	11	12	13	15
IND. Y VARIAS													
Austral Eléctrica...	.....	N 20	N 20	N 20	N 20	N 20		N 20	N 20	N 20	N 20	N 20	N 20
Ast. Las Habas....	57.87	V 59	V 59	V 59	T 58	N 58		V 58	V 58	V 58	V 58	V 58	V 58
Cemento "ElMelón"	99.42	N 83	V 83½ p	N 83	V 82½ p	V 82½ p		V 82	V 82	V 82	V 81¾ p	V 80½ p	V 80 p *
Cervecerías Unidas.	101.04	V 97½ p	V 97 m	V 97 p	V 96½	V 96		V 96	C 95 m	V 95½ p	C 94½	V 95½ p	C 92
Cristalería	126.—	N 125	N 125	N 125	N 125	N 125		N 125	N 125	N 125	N 125	N 125	N 125
Chilena de Tejidos.	102.62	N 75	N 75	N 75	N 75	N 75		N 75	N 75	N 75	N 75	N 75	N 75
Cía. Chilena de Electricidad Ld. — Accs. Ord.	18.20	V 17½	V 17½	V 17½	V 18	V 16½		V 16½	V 14	V 13½	V 12½	C 12	C 12
Cía. Chilena de Electricidad Ld. — Pref.	47.22	N 46	N 46	N 46	N 46	N 46		V 46	V 46	T 44	V 44	V 44	V 44
Cía. Chilena de Electricidad Ld. — Bonos 8%	43.04	C 44½	C 45	C 45	C 45	C 45		C 45	C 45	C 45	N 45	N 45	N 45
Cía. General de Electricid. Industrial. — Acc. Ord.	72.99	C 56	C 56	C 56	C 56	N 56		N 56	N 56	N 56	V 56	T 55¼	V 56
Cía. General de Electricid. Industrial. — Bonos 8%	40.13	C 40	C 40	V 40	C 40	C 40		C 40	C 40	T 40½	C 40½	C 40½	C 40½
Elec. de Los Andes.	156.98	N 250	N 250	N 250	N 250	N 250		N 250	N 250	N 250	N 250	N 250	N 250
Envases y Enlozados	9.49	V 5¼	V 5¼	V 5¼	V 5¼	V 5¼		V 5¼	V 5¼	V 5¼	V 5¼	V 5¼	V 4¾
Est. Químicos Viña.	13.97	C 3	C 3	C 3	C 3	C 3		C 3	C 3½	C 3½	C 3½	C 3½	C 3½
Dropa.—D. del P..	.....	C 80	C 80	C 80	C 80	C 80		C 80	C 80	C 80	C 80	C 80	C 80
Fósforos.....	220.32	N 200	N 200	N 200	C 200	C 200		C 200	C 200	C 200	C 200	C 200	C 200
Gas de Concepción.	78.67	V 70	V 70	V 70	V 70	V 70		V 70	V 70	V 70	V 70	V 70	V 70
Gas de Santiago...	79.29	N 62	N 62	N 62	N 62	N 62		N 62	N 62	N 61	N 61	N 61	N 61
Gas de Valparaíso..	73.22	V 54	T 51	C 50½	C 50½	C 50		C 50½	C 50	T 50	V 50	V 50	V 50
Globo	75.57	N 54	N 54	N 54	N 54	N 54		N 54	N 54	N 54	N 54	N 54	N 54
Imp. y Lit. "Universo".....	118.24	V 100	V 100	V 100	V 100	V 100		V 100	V 100	V 100	V 100	V 100	V 100
Industrial	45.46	V 35	V 35	V 35	V 35	V 35		V 35	V 35	N 32	N 32	N 32	N 32
Ind. de Catres.....	44.73	V 38	V 38	V 38	V 38	V 38		V 38	V 38	V 38	V 38	V 38	V 38
Ind. de Los Andes..	99.74	N 60	N 60	N 60	N 60	N 60		N 60	N 60	N 60	N 60	N 60	N 60
Malvoa	9.42	N 6	N 6	N 4	N 4	N 4		N 4	N 4	N 4	N 4	N 4	N 4
Matadero Modelo..	123.85	V 65	V 65	V 65	V 65	V 65		V 65	V 65	V 65	V 65	V 65	V 65
Molinera Köster....	102.11	V 93	V 93	V 93	V 93	V 93		V 93	V 93	V 93	V 93	V 93	V 93
Oxígeno.....	58.35	V 56	V 56	V 56	V 56	V 56		V 56	V 56	V 56	V 56	V 56	V 56
PanyGalletas Hucke	42.32	C 40	C 40	C 40	C 40	C 40		C 40	C 40	C 40	C 40	C 40	C 40
P. Bellavista Tomé.	.....	N 147	N 147	N 147	N 147	N 147		N 147	N 147	N 147	N 147	N 147	N 147
Papeles y Cartones — N. E...	.....	N 125	N 125	N 125	N 115	N 115		N 115	N 115	N 115	N 110	N 110	N 110
Papeles y Cartones — A. E...	165.09	N 135	N 135	N 135	N 125	N 125		N 125	N 125	N 125	N 120	N 120	N 120
Perfumería	18.53	C 18	C 18	C 18	C 18	C 18		C 18	C 18	C 18	C 18	C 18	C 18
Punta de Lobos....	275.12	N 206	N 206	N 206	N 206	N 206		N 206	N 206	N 206	N 206	N 206	N 206
Sederías Ch. de — Ord.	5.—	C 6	C 6	C 6	C 6	C 6		C 6	C 6	C 6	C 6	C 6	C 6
Sederías Ch. de — Pref.	20.—	C 20	C 20	C 20	C 20	C 20		C 20	C 20	C 20	C 20	C 20	C 20
Tabacos	117.85	V 100 p	V 100 p	V 100 p	V 100 p	V 100 p		V 99½m	T 98½m	V 99 m	V 99 m	V 99 m	V 97½ p
Telégrafo Comercial	48.10	N 35	N 35	N 34½	N 34½	N 34		N 34	N 34	N 34	N 34	N 34	N 34
Vapores — Ordinarias	27.52	V 12 m	V 11½m	V 12 m	V 12 p	V 12 p		N 12	V 12 p	V 12 p	V 12 p	V 12 p	V 12 p
Vapores — Pref. 7%	50.09	V 41 m	V 41 m	N 41	N 41	N 41		N 41	N 40	C 40 m	N 40	N 40	N 40
Viña	54.51	V 48½m	V 48½ p	T 47¾ p	V 47½m	C 47¾ p		C 47 m	C 46½ p	V 46 m	C 45¾ p	V 46½ p	C 46¼ p
ASCENSORES													
Cerro Alegre.....	170.—	N 170	N 170	N 170	N 170	N 170		N 170	N 170	N 170	N 170	N 170	N 170
Mecánicos	73.62	V 72	V 72	V 72	V 72	V 72		V 72	V 72	V 72	V 72	V 72	V 72
SEGUROS													
Alsacia	53.94	V 55	V 55	V 55	V 55	V 55		V 55	V 55	V 55	V 55	V 55	V 55
América	75.20	N 70	N 70	N 70	N 70	N 70		N 70	N 70	N 70	N 70	N 70	N 70
Araucanía.....	82.26	V 70	V 70	V 70	V 70	V 70		V 70	V 70	V 70	V 70	V 70	V 70
Central	54.38	N 52	N 52	N 52	N 52	N 52		N 52	N 52	N 52	N 52	N 52	N 52
Chilena Consolidada	45.35	C 37	V 37 m	V 37	V 37	V 37		V 37	V 37	C 36	C 36	T 37	V 37
Confianza	47.52	N 45	N 45	N 45	N 45	N 45		N 45	N 45	N 45	N 45	N 45	N 45
Comercial.....	171.21	N 170	N 170	N 170	N 170	N 170		N 170	N 170	N 170	N 170	N 170	N 170
El Cóndor	25.92	V 29	V 29	V 29	V 29	V 29		V 29	V 29	V 29	V 29	V 29	V 29
Española	293.16	V 290	V 290	V 290	V 290	V 290		V 290	V 290	V 290	V 290	V 290	V 290
Estrella	41.—	V 25	V 25	V 25	V 25	V 25		V 25	V 25	V 25	V 25	V 25	V 25
Franco-Chilena	80.31	N 70	N 70	N 70	N 70	N 70		N 70	N 70	N 70	N 70	N 70	N 70
Germania	82.26	V 70	V 70	V 70	V 70	V 70		V 70	V 70	V 70	V 70	V 70	V 70
Iberia	70.—	C 65	C 65	C 65	C 65	C 65		C 65	C 65	C 65	C 65	C 65	C 65
Italia.....	550.—	N 520	N 520	N 520	N 520	N 520		N 520	N 520	N 520	N 520	N 520	N 520
Mundial.....	.....	N 40	N 40	N 40	N 40	N 40		N 40	N 40	N 40	N 40	N 40	N 40
Nueva España	357.57	C 70	C 70	C 70	C 70	C 70		C 70	C 70	C 70	C 70	C 70	C 70
Protectora	316.74	N 310	N 310	N 310	N 310	N 310		N 310	N 310	N 310	N 310	N 310	N 310
Previsora	44.58	N 45	N 45	N 45	N 45	N 45		N 45	N 45	N 45	N 45	N 45	N 45
Unión Nacional ...	.....	N 40	N 40	N 40	N 40	N 40		N 40	N 40	N 40	N 40	N 40	N 40
Unión ItaloCh.Cons.	34.58	V 34	V 34	V 34	V 34	V 34		V 34	V 34	V 34	V 34	V 34	V 34
Vasconia	33.95	C 32	V 32	V 32	V 32	V 32		V 32	V 32	V 32	V 30	V 30	V 30

FESTIVO

* ex dividendo

Especialmente al elegir abonos, no olvide la diferencia enorme que hay entre lo natural y lo artificial

Características y datos sobre las principales Sociedades cuyas acciones

Número de orden		Número de Acciones	Valor Acción Nom.	Valor Acción Pagado	Capital Subscrito	Precios medios Año 1929	Precios medios Novbre. 1930
	BANCOS						
1..	Central de Chile	90,832	$ 1,000	$ 1,000	$ 90.832,000.—	.....	$ 1,467.29
2..	Chile	1.000,000	,, 100	Total	100.000,000.—	$ 207.01	,, 198.97
3..	A. Edwards y Cía.	250,000	,, 100	,,	,, 25.000,000.—	,, 182.85	,, 174.50
4..	Español-Chile	360,000	,, 100	,,	,, 36.000,000.—	,, 101.94	,, 91.48
5..	Hipotecario de Chile	75,000	,, 200	,,	15.000,000.—	,, 769.65	,, 642.70
6..	Hipotecario-Valparaíso	20,000	,, 100	,,	,, 2.000,000.—	,, 179.86	,, 175.—
7..	Italiano	100,000	,, 100	,,	,, 10.000,000.—	,, 82.70	,, 63.58
8..	Nacional	500,000	,, 80	,,	,, 40.000,000.—	,, 83.28	,, 69.75
	SALITRERAS						
1..	Agua Santa, Cía. Sal. y F. C. de	600,000	£ 1	Total	£ 600,000.—	$ 26.90	$ 9.88
2..	Astoreca, Cía. Salitrera	400,000	,, 1	,,	,, 400,000.—	,, 31.01	,, 34.—
3..	Asturias, Cía. Salitrera	200,000	,, 1	,,	200,000.—	,, 13.78	,, 9.—
4..	Aurrerá, Cía. Salitrera	125,000	,, 1	,,	,, 125,000.—	.....	.....
5..	Chilena de Salitres, Cía.	200,000	,, 1	,,	202,000.—	,, 4.55	,, 1.64
6..	Cota & Bonassort, Cía. Salitrera	254,000	,, 1	,,	,, 254,000.—	,, 17.95	,, 8.79
7..	Galicia, Cía. Salitrera	600,000	,, 1	,,	,, 600,000.—	,, 4.74	,, 1.—
8..	Granja, Cía. Salitrera La	320,000	,, 1	,,	,, 320,000.—	,, 30.30	,, 31.—
9..	Iberia, Cía. Salitrera	90,000	,, 5	,,	450,000.—	,, 59.89	,, 40.—
10..	Loa, Cía. Salitrera El	1.300,000	,, 1	,,	,, 1.300,000.—	,, 26.17	,, 7.79
11..	Nueva Castilla, Cía. Salitrera	300,000	$ 20	,,	,, 6.000,000.—	,, 20.03	,, 14.—
12..	Peñón, Cía. Salitrera El	600,000	£ 1	,,	£ 600,000.—	,, 1.65	.....
13..	Perfetti Pedro, Cía. Salitrera	700,000	,, 1		700,000.—	,, 2.—	,, 1.—
14..	The Lautaro Nitrate Co. Ltd. Acc. Port. / Pref. Nom.	1.600,000	,, 5	,,	,, 8)14.500,000.—	,, 9)119.10 111.80	,, 106.91 ,, 97.54
15..	Tocopilla, Cía. Salitrera	260,000	,, 5	,,	,, 1.300,000.—	,, 312.40	,, 232.91
	MINERAS						
1..	Araca Emp. de Estaño de..... Estaño	200,000	£ 1	,, Total	£ 200,000.—	$ 226.99	$ 140.01
2..	Batuco, Soc. Expl. y Beneficiadora ... Cobre	170,000	$ 10	,,	$ 1.700,000.—	,, 6.55	.....
3..	Bronces de Río Blanco, Cía. Min. .... Cobre	175,000	$ 10	,,	$ 1.750,000.—	,, 2.44	.....
4..	Carolina de C., Cía. Estañítera ..... Estaño	225,000	£ 1	£	£ 225,000.—	.....	.....
5..	Caylloma, Soc. Minas de Plata ..... Plata	1,000,000	$ 5	,,	$ 5.000,000.—	,, 2.71	.....
6..	Cerro Grande, Cía. Estañífera ..... Estaño	200,000	£ 1	,,	£ 200,000.—	,, 20.06	,, 7.97
7..	Chacaltaya, Soc. Estañífera ..... Estaño	375,000	,, 1	,,	75,000.—	.....	.....
8..	Colquiri, Cía. de Minas de ..... Estaño	800,000	,, 5	,,	$ 4.000,000.—	,, 5.34	,, 2.—
9..	Condoriaco, Soc. Min. y Ben. de ..... Plata	190,000	,, 10	,,	,, 1.900,000.—	,, 10.99	.....
10..	Disputada de las C. Cía. Min. ..... Cobre	50,000	,, 25	,,	,, 12.500,000.—	,, 49.17	,, 13.35
11..	Electra, Cía. Estañífera ..... Estaño	300,000	,, 10	,,	,, 3.000,000.—	,, 2.65	.....
12..	Fortuna Ltda., Cía. Minera ..... Cobre	100,000	,, 10	,,	,, 1.000,000.—	,, 7.56	.....
13..	Garci-Mendoza, Cía. Min. de ..... Plata	325,000	£ 1	,,	£ 4) 325,000.—	,, 3.45	,, ...
14..	Gatico, Cía. Minas de ..... Cobre	1.200,000	$ 12	,,	$ 14.400,000.—	,, 4.99	.....
15..	Guanaco, Cía. Minera del ..... Cobre	194,039	,, 10	,,	,, 1.940,390.—	,, 4.58	,, 3.31
16..	Huanillos y P. B. Cía. Minera ..... Cobre	300,000	,, 15	,,	,, 4.500,000.—	,, 6.09	,, 1.50
17..	Kelluani, Cons. Cía. Estañítera ..... Estaño	300,000	$ 10	,,	$ 3.000,000.—	,, 2.58	,, 1.5/8
18..	Monte Blanco, Emp. Minera...Estaño y Plata	70,000	£ 4	,,	,, £ 280,000.—	.....	.....
19..	Morococala, Soc. Estañífera ..... Estaño	500,000	,, 1	,,	,, 500,000.—	,, 20.32	,, 5.04
20..	Ocuri, Cía. Estañífera de ..... Estaño	250,000	,, 1	,,	,, 250,000.—	,, 5.89	,, 3.50
21..	Oploca de Bolivia, Cía. Min. ..... Estaño	600,000	,, 1	,,	,, 600,000.—	,, 110.76	, 61.25
22..	Oruro, Cía. Minera de .....Estaño y Plata	300,000	$ 20	,,	$ 6.000,000.—	,, 33.92	,, 8.86
23..	Patiño Mines & Enterprises Cons .... Estaño	1.380,316	U/S 20	,,	U/S 27.606,320.—	,, 313.09	,, 99.72
24..	Plomo, So c. Fund. Nac. de ..... Plomo	40, 000	$ 30	,,	$ 1.200,000.—	.....	.....
25..	Salvador, Cía. Minera El ..... Estaño	1.210,000	Sh. 30	,,	£ 1.815,000.—	,,. 1.97	,, 1.—
26..	San Vicente de Bolivia, Cía. Min. .... Plata	250,000	£ 1	,,	,, 250,000.—	,, 3.66	.....
27..	Taltal, Cía. de Minas y Ben. de..... Plata	130,000	$ 10	,,	$ 1.300,000.—	,, 4.39	.....
28..	Tocopilla, Cía. Min. de ..... Cobre.	400,000	£ 1	,,	£ 400,000.—	,, 120.98	,, 49.37
29..	Vacas Nueva. Cía. Minera de las .... Oro	6)720.000	$ 7	,,	$ 5.040,000.—	.....	.....
	CARBONIFERAS						
1..	Lebu Cons. Cía. Carbonera de.... Ord.	444,600	$ 20	Total	$ 8.892,000.—	$ 1.64	.....
2..	9% Pref.	555,400	,, 20	,,	,, 11.108,000.—	,, 4.99	$ 3.—
3..	Máfil, Soc. Carbonífera ..... Ord.	160,000	,, 50	,,	,, 8,000,000.—	,, 4,68	,, 4.—
	Bonos.	500	,, 1,000	,,	,, 500,000.—	,, 93.62	,, 94.—
4..	Minera e Industrial de Chile, Cía.	3.687,500	,, 80	,,	,, 295.000,000.—	,, 30.07	,, 23.11
5..	Schwager, Cía. Carbonífera y de Fund.	1.000,000	£ 1	,,	£ 1,000,000.—	,, 24.75	,, 16.01
	GANADERAS Y AGRICOLAS						
1..	Aysen, Sod. Industrial del.....	200,000	£ 1	Total	£ 200,000.—	$ 56.67	$ 30.42
2..	Cisnes, Soc. Ganadera	100,000	,, 1	,,	,, 100,000.—	,, 22.95	$ 10.21
3	Gente Grande, Soc. Ganadera	400,000	,, 1	,,	,, 400,000.—	,, 65.28	,, 32.32
4	Laguna Blanca, Soc. Ganadera de	230,000	,, 1	,,	,, 230,000.—	,, 152.96	,, 87.25
5..	Ñuble y Rupanco, Soc. Agrícola de	550,000	$ 20	,,	$ 11.000.000.—	.....	.....
6..	Tierra del Fuego, Soc. Explotadora de	1.800,000	£ 1	,,	£ 1.800,000.—	,, 167.77	,, 91.57
7..	Vallenar, Cía. Agrícola de	50,000	$ 20	,,	$ 1.000,000.—	,, 43.71	,, 33.—

3)—Restan 25,000 acciones por emitir.
—Restan 140,000 acciones por emitir.
Restan 75,000 acciones por emitir.
Restan 104,697 acciones por emitir.
.umentó su Capital de 10 a 11 millones de pesos en Octubre de 1927.

8)—El capital autorizado es de £ 14.500,000.— que se forma con: 1.600,000 acciones preferidas 7 % de £ 5.—/— c/c; 320,000 acciones preferidas 7 % en dollars, de valor pagado de 100 dollars y estimadas para los efectos del capital, a £ 20.— c/u y con 2.000,000 de acciones ordinarias con valor pagado de 1 sh.

9)—Promedio sobre acciones preferidas al portador.

se cotizan oficialmente en la Bolsa de Corredores de Valparaíso.

Número de orden	FONDOS Reserva	FONDOS Varios	FONDOS Para futuros dividend.	DIVIDENDOS PAGADOS POR AÑO CALENDARIO 1927	1928	1929	1930	Fecha último Dividendo Pagado	Porcentajes Sobre valor T/M año 1929	Porcentajes Sobre valor T/M en Novbre. 1930	Balances	Fecha último Balance	Utilidades según último Balance	Número de orden
1..	$16.427,306	$ 7.196,384	.....	100.—	100.—	100.—	100.—	Jul. 1 $ 50.—	.....	6.81	Sem.	30. 6.30	$ 8.845.669	.. 1
2..	25.000,000	,, 93.000,000	$ 7.949,077	18.—	17.—	16.—	17.—	Jul. 9 $ 8.50	7.72	8.54	,,	30. 6.30	$ 8.632.783	.. 2
3..	6.250,000	,, 11.350,000	,, 249,050	16.—	16.—	16.—	16.—	Jul. 10 $ 8.—	8.75	9.16	,,	30. 6.30	,, 2.272.169	.. 3
4..	,, 7.000,000	.....	.....	.....	.....	7.50—	8.—	Jul. 21 $ 4.—	7.35	9.74	,,	30. 6.30	,, 2.684.541	.. 4
5	13.150,000	.....	1.305,234	52.—	52.—	53.—	54.—	Jul. 11 $27.—	6.88	8.40	,,	30. 6.30	,, 2.135.179	.. 5
6..	500,000	,, 910,000	114,414	14.—	14.—	14.—	15.—	Jul. 9 $ 7.50	7.78	8.57	,,	30. 6.30	,, 201.262	.. 6
7..	1.300,000	.....	.....	8.—	8.—	7.—	3.—	(4)	8.46	4.71	,,	30. 6.30	,, 648.823	.. 7
8..	10.000,000	.....	2.063,305	8.—	8.—	8.—	8.—	Jul. 11 $ 4.—	9.60	10.03	,,	30. 6.30	,, 2.266.746	.. 8
1	£ 60,000	£ 189,254	.....	7/6	12/-	6/8	.....	.....	4.95	.....	Anual	31.12.29	£ 41.093	.. 1
2	2,944	68,681	£ 15,023	.....	.....	1.—	.....	.....	3.22	.....	,,	31.12.29	,, 21.232	.. 2
3..	,, 20.000	,, 65,043	11,030	.....	$ 1.—	.....	.....	.....	.....	.....	,,	31.12.28	,, 19.851	.. 3
4..	60,000	,, 269,645	.....	.....	.....	.....	.....	.....	.....	.....	,,	31.12.28	,, P 1.478	.. 4
5..	,, 15,000	1,239	,, 10,600	.....	.....	.....	.....	.....	.....	.....	,,	31.12.29	,, P 20.325	.. 5
6..	6,950	78,186	.....	2/-	1/6	1/-	.....	.....	11.14	.....	,,	31.12.29	,, P 12.255	.. 6
7..	15,000	.....	.....	.....	.....	.....	.....	.....	.....	.....	,,	30. 6.29	,, P 17.657	.. 7
8..	,, 9,023	,, 87,028	,, 8,313	2/-	2/-	1/-	1.—	Abr. 15 $ 1.—	6.60	3.22	,,	31.12.29	5.057	.. 8
9..	,, 25,049	,, 83,672	,, 16,290	.....	.....	.....	.....	.....	.....	.....	,,	31.12.29	,, 1.511	.. 9
10..	,, 81,674	,, 67,441	,, 20,784	.....	.....	.....	.....	.....	.....	.....	,,	30. 6.30	,, P 57.988	..10
11..	$ 200,000	$ 1.602,003	$ 600,000	.....	$ 1.—	.....	.....	.....	.....	.....	,,	31.12.29	$ 155.935	..11
12..	£ 3,788	.....	.....	.....	.....	.....	.....	.....	.....	.....	,,	31.12.29	£ P 4.764	..12
13..	.....	.....	.....	.....	.....	.....	.....	.....	.....	.....	,,	31.12.29	,, P 18.278	..13
14..	.....	,, 402,299	.....	.....	3/-(1	6/-(1	3/6	Julio 1 3/6	.....	6.54	,,	30. 6.30	,, 32.542	..14
15..	£ 205,000	,, 759,756	1,175	20/-	20/-	15/-	16/3	Agto. 12 16/3	9.60	13.89	,,	30. 6.30	,, 257.602	..15
1..	£ 46,256	£ 170,185	.....	6/-	.....	.....	.....	.....	.....	.....	Anual	31.12.29	£ 87.482	.. 1
2..	6,401	50,000	63,626	.....	.....	.....	.....	.....	.....	.....	,,	31.12.29	113.626	.. 2
3..	.....	.....	.....	.....	.....	.....	.....	.....	.....	.....	.....	.....	.....	.. 3
4..	.....	.....	.....	.....	.....	.....	.....	.....	.....	.....	.....	.....	.....	.. 4
5..	.....	.....	.....	.....	.....	.....	.....	.....	.....	.....	,,	31.12.28	$ P 25.833	.. 5
6..	£ 10,532	.....	.....	1/-	1/-	.....	.....	.....	.....	.....	,,	31.12.29	£ P 19.143	.. 6
7..	.....	.....	.....	.....	.....	.....	.....	.....	.....	.....	.....	.....	.....	.. 7
8..	.....	,, 21,465	.....	.....	.....	.....	.....	.....	.....	.....	Anual	31.12.28	$ 130.351	.. 8
9..	$ 127,731	.....	.....	.....	.....	.....	.....	.....	.....	.....	,,	31. 3.29	,, P 44.665	.. 9
10..	,, 500,000	,, 2.992,714	.....	.....	.....	4.—	.....	.....	8.13	.....	,,	30. 6.30	,, 1.451,124	..10
11..	.....	.....	.....	.....	.....	.....	.....	.....	.....	.....	,,	31.12.28	,, P 2.681	..11
12..	.....	.....	.....	.....	.....	.....	.....	.....	.....	.....	.....	.....	.....	..12
13..	.....	.....	.....	.....	.....	.....	.....	.....	.....	.....	.....	.....	.....	..13
14..	$ 237,569	.....	$ 18,128	.....	.....	.....	.....	.....	.....	.....	Anual	31.12.29	,, 5) 129.606	..14
15..	.....	.....	.....	.....	.....	.....	.....	.....	.....	.....	..,,	31.12.29	,, 2)P 192.560	..15
16..	.....	.....	.....	.....	.....	.....	.....	.....	.....	.....	.....	.....	.....	..16
17..	.....	.....	.....	.....	.....	.....	.....	.....	.....	.....	.....	.....	.....	..17
18..	.....	.....	.....	.....	.....	.....	.....	.....	.....	.....	.....	.....	.....	..18
19..	8,103	.....	.....	1/-	.....	.....	.....	.....	.....	.....	Anual	31.12.29	,, 15.845	..19
20..	60	,, ...	.....	.....	1.—	.....	.....	.....	.....	.....	,,	31.12.29	,, P 3.499	..20
21..	£ 143,329	£ 9,889	£ 1,092	8/-	4/-	6/-	.....	.....	10.83	.....	,,	31.12.29	,, 182.792	..21
22..	Bs 405,697	.....	,, 1.223,770	6/-	4.50	2.50	.....	.....	7.37	.....	,,	31.12.29	Bs. 34.399	..22
23..	£ 681,441	.....	£ 209,821	9/-	16/-	16/-	.....	.....	10.22	.....	,,	31.12.29	£ 1.079	..23
24..	.....	.....	.....	.....	.....	.....	.....	.....	.....	.....	.....	30. 6.29	$ P 105,353	..24
25..	.....	.....	.....	.....	.....	.....	.....	.....	.....	.....	.....	.....	.....	..25
26..	.....	.....	.....	.....	.....	.....	.....	.....	.....	.....	Anual	31.12.27	£ P 9.328	..26
27..	$ 200,000	$ 702,000	$ 18,927	.....	.....	.....	.....	.....	.....	.....	,,	30. 6.28	$ P 32.391	..27
28..	£ 44,945	66,500	£ 18,751	3.—	9.—	14.50	4.—	Abr. 15 $ 4.—	10.18	8.10	,,	31. 1.30	,, 9.130.796	..28
29..	.....	.....	.....	.....	.....	.....	.....	.....	.....	.....	.....	.....	.....	..29
1..	.....	$ 711,000	.....	.....	.....	.....	.....	.....	.....	.....	.....	.....	.....	.. 1
2..	.....	.....	.....	.....	.....	.....	.....	.....	.....	.....	Anual	31.12.28	$ P 799.282	.. 2
3..	.....	.....	.....	.....	.....	.....	.....	.....	.....	.....	,,	30. 6.29	,, 6) 78.986	.. 3
4..	.....	.....	.....	.....	.....	.....	.....	.....	.....	.....	,,	.....	.....	.. 4
5..	$ 3.500,000	$ 11.708,328	$ 3.000,000	2.50	2.75	3.—	2.—	Jun. 27 $ 1.—	9.97	8.65	,,	31.12.29	12.176,875	.. 5
6..	£ 50,000	£ 141,160	£ 15,261	.....	1/	1/-	1/-	Nov. 21 6d.	8.08	12.49	,,	31.12.29	£ 65.794	.. 6
1..	£ 10,000	£ 54,000	£ 6,123	2/-	3/-	3/-	1/3	Oct. 14 9d.	10.58	8.21	Anual	30. 6.30	£ 11,242	.. 1
2..	2,672	16,801	.....	1/-	2/-	2/-	.....	.....	8.71	.....	,,	31. 3.30	,, P 386	.. 2
3..	50,000	193,422	,, 20,000	2/-	2/-	6d.	6d.	Oct. 2 6d.	7.65	3.09	,,	30. 6.30	,, 12.737	.. 3
4..	,, 15,000	,, 215,000	,, 8,402	5/-	8/-	7/-	3/6	Sep. 16 1/6	9.15	8.02	,,	30. 6.30	,, 36.862	.. 4
5..	$ 500,000	$ 1.000.000	$ 473,891	3/-	1/-	2.-	1.50	Sep.30 $ 0.50	.....	.....	,,	31. 5.30	$ 1.206.434	.. 5
6..	£ 150,000	£ 2.125,357	£ 76,173	6/6	8/-	8/-	4/-	Sep. 30 1/6	9.53	8.73	,,	30. 6.30	£ 334.513	.. 6
7..	$ 252,504	$ 500,000	$ 88,417	.....	.....	1.-	1.—	Ene. 4 $ 1.—	2.22	3.03	,,	30. 6.30	$ 56.961	.. 7

P=Pérdida en el ejercicio.

1)—Dividendos sobre acciones antiguas.

2)—La suma indicada es la pérdida total hasta el 31. 12 29, comprendido en este importe las cantidades de $ 57,094.70, pérdida en 1929, y $ 63,946.60 por castigos hechos el mismo año.

3)—Estas utilidades corresponden al 1er. semestre de 1929.

4)—En el 1er. Semestre de 1930 no se repartió dividendo por haberse destinado la totalidad de las utilidades a Castigos, conjuntamente con $ 1.200,000.— de las Resrevas, de acuerdo con la Superintendencia de Bancos.

5)—Esta utilidad se abonó a la pérdida existente el 31.12.28 que ascendía a $ 4.110,421, quedando un déficit de $ 3.980,816.

6)—La utilidad de 78,986 al 30.6.29 fué abonada al déficit anterior de 546,792, resultando un déficit al 30.6.29 de 467,806.

Características y datos sobre las principales Sociedades cuyas acciones

Número de orden		Número de Acciones	Valor Acción Nom.	Valor Acción Pagado	Capital subscrito	Precios medios Año 1929	Precios medios Novbre. 1930
	INDUSTRIALES Y VARIAS						
1..	Astilleros Las Habas Ltda., Soc.	75,000	£ 1	Total	£ 75,000.—	$ 57.87	$ 59.—
2..	Austral de Electricidad Soc.	100,000	$ 20	,,	$ 2.000,000.—	.....	,, 20.—
3..	Cemento de "El Melón", Soc. Fábrica de.	600,000	,, 40	,,	,, 24.000,000.—	,, 99.42	,, 82.65
4..	Cervecerías Unidas Cía.	1.100,000	,, 20	,,	,, 22.000,000.—	,, 101.04	,, 95.65
5..	Chilena de Tejidos Cía.	50,000	,, 100	,,	,, 1) 5.000,000.—	,, 102.62	,, 75.—
6..	Chilena de Sedería Fca. (Accs. ord.)	112,500	,, 20	,,	,, 3.000,000.—	,, 5.—	,, 6.29
	(Accs. pref.)	37,500	.....	,,	,, ...	,, 20.—	,, 20.—
7..	Chilena de Electricidad, Ltda. (Accs. ord.)	6.000,000	£ 1	,,	£ 6.000,000.—	,, 18.20	,, 17.83
8..	(Accs. pref.)	2.250,000	,, 1	,,	,, 2.250,000.—	,, 47.22	,, 46.37
9..	Compañía (Bonos 8%)	£ 25,100	500 y 1,000	,,	,, 4.800,000.—	,, 43.04	,, 44.22
10..	Droguería del Pacífico (Dropa). 8.	225,000	$ 100	,,	$ 22.500,000.—	.....	,, 89.87
11..	Electricidad Industrial (Acc. ord.)	433,000	,, 50	,,	,, 21.650,000.—	,, 72.99	,, 55.57
12..	Cía. General de (Bonos 8%)	451,012	£ 1	,,	£ 451,012.—	,, 40.13	,, 40.02
13..	Eléctrica de Los Andes, Soc. Emp.	20,000	$ 100	,,	$ 2.000,000.—	,, 156.98	,, 250.—
14..	Electro-Metalúrgica, Cía.	60,000	,, 25	,,	,, 1.500,000.—	.....	.....
15..	Envases y Enlozados, Fáb. Nac. de.	500,000	,, 10	,,	,, 5.000,000.—	,, 9.49	,, 5.57
16..	Establecimientos Químicos de Viña del Mar, Soc.	65,000	,, 20	,,	,, 1.300,000.—	,, 13.97	,, 3.06
17..	Fósforos, Cía. de	100,000	,, 50	,,	,, 5.000,000.—	,, 220.32	,, 208.45
18..	Gas de Concepción, Cía. de	20,000	,, 50	,,	,, 1.000,000.—	,, 78.67	,, 70.—
19..	Gas de Santiago, Cía. de Consum. de	360,000	,, 50	,,	,, 18.000,000.—	,, 79.29	,, 63.20
20..	Gas de Valparaíso, Cía de	200,000	,, 50	,,	,, 10.000,000.—	,, 73.22	,, 51.05
21..	Globo, Cía. Molinera El	50,000	,, 100	,,	,, 5.000,000.—	,, 75.57	,, 54.—
22..	Imprenta y Lit. "Universo", Soc.	100.000	,, 100	,,	,, 10.000,000.—	,, 118.24	,, 101.75
23..	Industrial, Cía.	312,501	,, 20	,,	,, 6.250,020.—	,, 45.46	,, 35.58
24..	Industrial de Catres, Cía.	150,000	,, 20	,,	,, 2) 3.000,000.—	,, 44.73	,, 39.—
25..	Industrial de Los Andes, Soc.	60,000	,, 10	,,	,, 600,000.—	,, 99.74	,, 61.66
26..	Köster Ltda. Soc. Molinera y Comercial	35,000	,, 100	,,	3.500,000.—	,, 102.11	,, 93.—
27..	Malvoa, Cía. Maderera	400,000	,, 20	,,	,, 8.000,000.—	,, 9.42	,, 7.—
28..	Matadero Modelo, Soc.	30,000	,, 100	,,	,, 3.000,000.—	,, 123.85	,, 67.50
29..	Oxígeno, Fábrica Nacional de	22,235	,, 50	,,	,, 1.111,750.—	,, 58.35	,, 56.—
30..	Pan y Galletas Hucke, Cía.	12,500	,, 20	,,	,, 250,000.—	,, 42.32	,, 40.—
31..	Paños de Bella-Vista Soc. Fca. Nac. de (Suc. C. Werner).	80,000	,, 100	,,	,, 8.000,000.—	,, 165.09	,, 147.—
32..	Paños de Tomé, Soc. Nacional de.	218,750	,, 20	,,	,, 4.375,000.—	.....	.....
33..	Papeles y Cartones, Cía. Manufac- (Serie A.) turera de (Serie B.)	100,000	,, 100	,,	,, 15.000,000.—	.....	125.66
		50,000	,, 100	9) $ 40		.....	,, 135.66
34..	Perfumería, Cía. General de.	40,000	,, 25	Total	,, 1.000,000.—	,, 18.53	,, 18.—
35..	Punta de Lobos, Cía. Exp. de las Salinas de.	18,000	,, 50	,,	,, 900,000.—	,, 275.12	,, 211.—
36..	Población Vergara, Soc.	8,540	,, 100	,,	,, 854,000.—	.....	.....
37..	Tabacos, Cía. Chilena de	500,000	,, 20	,,	,, 10.000,000.—	,, 117.85	,, 99.97
38..	Tejidos "El Salto", Cía. Nacional de.	100,000	,, 100	,,	,, 10.000,000.—	.....	.....
39..	Telégrafo Comercial Cía.	80,000	,, 25	,,	,, 2.000,000.—	,, 48.10	,, 36.—
40..	Trasportes Unidos, Cía.	15,000	,, 50	,,	,, 750,000.—	,, 32.21	.....
41..	Vapores Cía. Sud-Americana (Serie A. Ord.)	600,000	,, 20	,,	,, 12.000,000.—	,, 27.52	,, 12.48
42..	de. (Serie B pref. 7%)	3) 200,000	,, 4) 20	,,	,, 4) 4.000,000.—	,, 50.09	,, 40.87
43..	Viña del Mar, Cía. Ref. de Azúcar de.	1.745,000	£ 1	,,	£ 1.745,000.—	,, 54.51	,, 49.23
44..	Vidrios, Soc. Fábrica Nac. de	30,000	$ 100	,,	$ 3.000,000.—	.....	.....
45..	Volcán, Cía. Industrial El	40,000	,, 50	,,	,, 2.000,000.—	.....	.....
	ASCENSORES						
1..	Cerro Alegre, Soc. de Ascensores del.	1,200	$ 50	Total	,, 60,000.—	$ 170.—	$ 170.—
2..	Mecánicos, Cía. de Ascensores.	24,000	,, 50	,,	,, 1.200,000.—	,, 73.62	,, 72.—
	SEGUROS						
1..	Alsacia, Cía. de Seguros La.	10,000	$ 100	$ 55	$ 1.000,000.—	$ 53.94	$ 55.—
2..	América, Cía. de Seguros La.	8,000	,, 80	Total	,, 640,000.—	,, 75.20	,, 70.—
3..	Antofagasta, Cía de Seguros La.	2,500	,, 500	$ 50	,, 1.250,000.—	,, 170.—	.....
4..	Araucanía, Cía. de Seguros	40,000	,, 25	Total	,, 1.000,000.—	,, 82.26	,, 70.—
5..	Central, Cía. de Seguros La	40,000	,, 50	$ 25	,, 2.000,000.—	,, 54.38	,, 52.—
6..	Chilena Consolidada Cía. de Seguros La	500,000	,, 40	Total	,, 20.000,000.—	,, 45.35	,, 37.50
7..	Confianza, Cía. Nac. de Seguros La.	25,000	,, 40	,,	,, 1.000,000.—	,, 5) 47.52	,, 5) 47.33
8..	Comercial, Cía. de Seguros La	8,000	,, 125	,,	,, 1.000,000.—	,, 171.21	,, 170.—
9..	Continental, Cía de Seguros La.	10,000	,, 100	$ 25	,, 1.000,000.—	,, 25.—	.....
10..	Cóndor, Cía. de Seguros El.	100,000	,, 20	Total	,, 2.000,000.—	,, 25.92	,, 29.—
11..	Española, Cía. de Seguros La.	20,000	,, 100	,,	,, 2.000,000.—	,, 293.16	,, 290.—
12..	Estrella, Cía. Nac. de Seguros La	150,000	,, 20	,,	,, 3.000,000.—	,, 41.—	,, 24.87
13..	Franco-Chilena, Cía. de Seguros.	40,000	,, 25	,,	,, 1.000,000.—	,, 80.31	,, 70.—
14..	Germania, Cía. de Seguros.	40,000	,, 25	,,	,, 2.000,000.—	,, 82.26	,, 70.—
15..	Iberia, Soc. de Seguros La.	20,000	,, 50	,,	,, 1.000,000.—	,, 70.—	,, 66.33
16..	Italia, Cía. de Seguros La.	5,000	,, 500	$ 300	,, 2.500,000.—	,, 550.—	,, 520.—
17..	Mundial, Soc. Intern. de Seguros.	10,000	,, 200	,, 110	,, 2.000,000.—	.....	,, 40.—
18..	Nueva España, Soc. de Seguros La.	20,000	,, 50	Total	,, 1.000,000.—	,, 357.57	,, 7) 70.—
19..	Protectora, Cía. de Seguros La.	4,000	,, 250	,,	,, 1.000,000.—	,, 316.74	,, 310.—
20..	Previsora, Cía. de Seguros La.	20,000	,, 100	$ 50	,, 2.000,000.—	,, 44.58	,, 50.—
21..	Unión Italo-Chilena Cons., Cía. de Seguros La.	50,000	,, 20	,,	,, 1.000,000.—	,, 34.58	,, 34.—
22..	Vasconia Cons. Cía. de Seguros.	40,000	,, 25	,,	,, 1.000,000.—	,, 33.95	,, 33.33
23..	Yugoslava, Cía. Nac. de Seguros La.	100,000	,, 50	,, 25	,, 5.000,000.—	,, 41.81	.....

1)—Aumentó su Capital de dos y medio a cinco millones de pesos en Sept. 1925.
-Aumentó su Capital de dos y medio a tres millones de pesos en Junio 1927.
Emitidas el año 1924.
Pesos de 18 d.

5)—Promedio sobre acciones nuevas.
6)—Promedio sobre acciones nuevas.
7)—Acciones Nueva Emisión.
8)—Dropa - Abreviación de Droguería del Pacífico.
9)—Las acciones Serie B, se pagan en cuotas de $ 40.— en Enero de 1930; $ 30 en Julio de 1930 y 30 en Enero de 1931 .

se cotizan oficialmente en la Bolsa de Corredores de Valparaíso.

Número de orden	FONDOS: Reserva	FONDOS: Varios	FONDOS: Para futuros dividend.	DIVIDENDOS PAGADOS POR AÑO CALENDARIO: 1927	1928	1929	1930	Fecha últimos Dividendos Pagados	Porcentajes: Sobre valor T/M Año 1929	Porcentajes: Sobre valor T/M en Novbre. 1930	Balances	Fecha último Balance	Utilidades según último Balance	Número de orden
									%					
1..	£ 3,000	£ 80,086	£ 1,092	4.75	4.50	5.—	5.50	Jul. 23 $ 3.—	8.64	9.32	Sem.	30. 6.30	£ 13.228	.. 1
2..	$ 46,000	$ 33,516	40,741	2.—	2.—	2.30	2.40	Nov. 10 $ 0.60	.....	12.—	Anual	31.12.29	$ 224.711	.. 2
3..	,, 2.400,000	,, 1.200,000	$ 1.866,209	5.—	6.25	7.75	8.—	Oct. 1.° $ 2.—	7.79	9.67	Anual	30. 6.29	,, 2.432.068	.. 3
4..	,, 1.000,000	,, 21.794,752	,, 609,132	7.—	10.—	8.50	12.50	Oct. 15 $ 2.50	8.41	13.06	Anual	28. 2.30	,, 14.579.081	.. 4
5..	,, 600,000	,, 300,000	,, 177,849	5.—	8.—	9.—	9.—	Sep. 22 $ 3.—	8.77	12.—	,,	31.12.29	,, 557.584	.. 5
6..	,, 131,600	,, 813,903	,, 150,000	.. 2.—	.. 2.—	.. 2.—	.. ..	....	..... 10.—	....	,,	31.12.29	,, 278.442	.. 6
7..	£ 74,920	£ 665,000	,, 56,533	2 d	d.4.[8]	0.80	0.80	Oct. 1.° $ 0.80	7.82	4.48	,,	30. 6.29	$ 21.114.807	.. 7
8..				1/8	1/9	3.60	3.60	Oct. 1.° $ 2.—	7.62	7.76	.....	.....	.....	.. 8
9..	Cup. Marzo	1.° y Stbre. 1.°	.....	3.20	3.20	3.20	3.20	Sep. 1 $ 1.60	7.43	7.23	.....	.....	.....	.. 9
10..	$ 200,000	$ 1.024,627	$ 248,726	..	..	8.—	8.—	Oct. 14 $ 4.—	.....	8.90	Anual	30. 6.29	$ 2.218.332	.. 10
11..	1.459,000	270,375	670,000	5.50	6.—	6.—	4.50	Oct. 10 $ 1.50	6.16	8.09	Sem.	31.12.29	1.299.574	.. 11
12..	Cup. Enero	10 y Jul. 10	.....	3.20	3.20	3.20	3.20	Jul. 10 1.60	7.97	7.99	.....	.....	.....	.. 12
13..	$ 105,174	$ 442,869	.....	13.95	14.50	11.75	..	.....	7.48	.....	Sem.	31.12.29	,, 207.173	.. 13
14..	,, 250,000	,, 381,990	.....	2.—	6.—	4.—	6.—	Oct. 7 $ 2.—	.....	.....	Anual	30. 6.29	,, 390.026	.. 14
15..	,, 1.000,000	,, 1.178,289	,, 35,456	1.—	0.80	..	..	.....	.....	.....	,,	30. 6.29	,, P. 931.768	.. 15
16..	,, 60,000	,, 150,000	,, 29,967	..	..	..	..	.....	.....	.....	,,	31.12.29	,, P. 38.264	.. 16
17..	,, 1.100,000	,, 3.000,000	,, 1.833,084	18.—	18.—	18.—	18.—	Nov. 20 $ 4.—	8.16	8.63	Sem.	30. 6.30	,, 1.267.619	.. 17
18..	,, 100,000	,, 188,558	,, 67,105	10.—	5.—	8.50	8.—	Jul. 16 4.—	10.80	11.42	,,	30. 6.30	,, 99.643	.. 18
19..	,, 1.080,000	,, 6.290,000	,, 1.300,000	5.—	5.50	4.50	5.50	Jul. 28 $ 2.75	5.67	8.70	,,	30. 6.30	,, 1.418.000	.. 19
20..	,, 100,000	,, 5.459,623	,, 250,000	8.—	5.—	9.—	2.50	Agto. 8 $ 2.50	12.29	4.89	Anual	30. 6.30	,, 2.084.210	.. 20
21..	,, 500.000	,, 4.100,000	,, 250,770	8.—	3.—	8.—	4.—	Abr. 15 $ 4.—	10.58	7.40	,,	31.12.29	,, 262.654	.. 21
22..	,, 250,000	,, 5.922,127	,, 212,015	13.—	8.—	4.—	8.—	Jul. 7 $ 4.—	3.75	7.86	Sem.	30. 4.30	,, 941.189	.. 22
23..	,, 500,000	,, 9.935,227	,, 503,962	2.50	3.50	4.—	4.—	Agto. 14 2.—	8.79	11.24	,,	30. 6.30	,, 661.280	.. 23
24..	,, 1,500,000	,, 893,156	,, 749,690	4.—	4.—	5.—	3.—	Sep. 29 $ 1.—	11.17	7.69	Anual	31.10.29	,, 1.203.383	.. 24
25..	,, 500,000	,, 3.580,000	,, 324,222	4.—	5.—	6.—	5.—	Oct. 20 $ 5.—	6.01	8.10	,,	31. 8.29	,, 1.296.639	.. 25
26..	,, 330,000	,, 250,000	,, 347,731	9.—	10.[638]	9.[574]	..	.....	.....	.....	,,	31.12.28	,, 601.407	.. 26
27..	,, 800,000	,, 1.000,560	.....	1.—	1.—	1.—	..	.....	10.61	.....	,,	30. 6.29	,, 253.288	.. 27
28..	,, 700,000	,, 708,461	,, 102,729	..	..	..	..	.....	.....	.....	,,	31.12.28	,, 9.563	.. 28
29..	,, 152,157	,, 149,440	,, 100,057	5.75	6.[1914]	6.[3828]	6.[3828]	Agto. 18 3.[1914]	10.93	11.24	Sem.	31.12.29	,, 124.262	.. 29
30..	,, 25,000	,, 117,500	,, 30,999	4.—	3.50	4.—	5.—	Jul. 28 $ 2.50	9.45	12.50	,,	31.12.29	,, 55.506	.. 30
31..	,, 492,590	,, 4.500,000	,, 218,201	10.—	10.—	15	15.—	Mzo. 21 $ 15	9.08	10.20	Anual	31.12.28	,, 3.306.424	.. 31
32..	,, 963,532	,, 1.825,000	,, 176,000	4.50	4.50	3.—	2.—	Abr. 21 $ 2.—	.....	.....	,,	31.12.28	,, 1.222.162	.. 32
33..	,, 1.165,000	,, 1.000,000	,, 104,766	..	..	..	11.50	Oct. 28 $ 3.50	.....	9.15	,,	30. 6.29	,, 2.018.750	.. 33
34..	,, 250,000	,, 23,044	.....	1.—	1.25	1.50	2.—	Agto. 7 1.—	8.09	11.11	,,	30. 6.29	,, 126.297	.. 34
35..	,, 200,000	,, 845,000	,, 72,000	16.—	16.—	20.—	18.—	Dic. 1.° $ 4.—	7.26	8.53	Sem.	30. 6.30	,, 245.962	.. 35
36..	,, 100,000	,, 257,510	,, 34,578	..	50.—	..	..	.....	.....	.....	Anual	31.12.29	,, P. 42.490	.. 36
37..	,, 5.000,000 y £ 50,000	,,5) 8.395,466	,, 1.600,000	8.—	8.50	9.50	10.—	Oct. 28 $ 2.50	8.06	10.—	Sem.	31.12.29	,, 3.003.752	.. 37
38..	,, 1.000,000	,, 1.850,000	,, 793,876	12.—	13.[1276]	14.[702]	14.—	Nov. 29 $ 3.—	.....	.....	Anual	30. 6.29	,, 1.831.475	.. 38
39..	,, 650,000	,, 1.142,242	,, 140,000	5.50	6.—	5.—	5.—	Jul. 28 $ 2.50	10.39	13.88	Sem.	31.12.29	,, 268.588	.. 39
40..	,, 77,760	,, 174,362	.....	2.20	..	2.75	1.10	Oct. 21 $ 1.10	8.53	.....	Anual	30. 6.29	,, 54.176	.. 40
41..	,,1) 100,000	,, 1) 2.327,462	,, 1) 25,065	1.75	2.—	2.—	1.—	Feb. 17 1.—	7.26	8.01	Sem.	31.12.29	,, 1) 435.402	.. 41
42..	.....	.....	.....	1) 1.40	1) 1.40	1) 1.40	1) 1.40	Jun. 30 0.70	8.38	10.27	.....	.....	.....	.. 42
43..	£ 91,173	£ 83,407	£ 60,000	3.25	3.—	4.25	5.—	Oct. 30 $ 1.25	7.79	10.15	Anual	31.12.29	£ 259.237	.. 43
44..	$ 800,000	$ 72,649	.....	..	..	..	..	.....	.....	.....	,,	31.12.28	$ 655.109	.. 44
45..	,, 150,000	,, 194,572	$ 160,000	..	2.—	7.—	8.—	Oct. 10 $ 2.—	.....	.....	,,	30. 6.30	,, 362.725	.. 45
1..	$ 25,000	$ 40,500	$ 6,389	14.—	16.—	16.—	13.50	Oct. 10 $ 2.—	9.41	7.94	Sem.	31.12.29	$ 11.480	.. 1
2..	,, 100,000	,, 60,315	,, 21,432	8.—	8.—	6.—	6.—	Jul. 21 $ 2.—	8.14	8.33	,,	28. 2.30	,, 118.373	.. 2
1..	$ 152,000	$ 109,075	$ 101,430	4.—	4.50	5.40	3.—	Ene. 22 $ 3.—	10.01	5.45	Sem.	31.12.29	$ 102.664	.. 1
2..	,, 10,000	,, 174,255	,, 4,465	..	..	4.—	4.—	Ago. 11 $ 2.—	5.31	5.71	Anual	31.12.29	,, 45.512	.. 2
3..	,, 380,138	,, 443,581	,, 39.033	10.—	5.—	..	..	.....	.....	.....	Sem.	30. 6.29	,, 52.723	.. 3
4..	,, 250,000	,, 1.752,842	,, 80,329	6.50	6.—	6.—	6.—	Ag. 5 $ 3.—	7.29	8.57	Anual	31.12.29	,, 400.355	.. 4
5..	,, 1.000,000	,, 100,000	,, 2,505	4.—	5.—	5.—	3.—	Jul. 28 $ 3.—	9.19	5.76	Sem.	31.12.29	,, 266.260	.. 5
6..	,, 3.495,252	,, 1.618,458	,, 205,194	2.50	5.25	4.25	2.—	Jul. 29 $ 1.—	9.37	5.33	Anual	31.12.29	,, 2.684.533	.. 6
7..	,, 320,000	,, 410,000	,, 5,008	4.—	8.—	2.—	..	.....	4.20	.....	,,	31.12.29	,, 139.741	.. 7
8..	,, 500.000	,, 489,862	,, 78,246	5.—	10.—	2) 20.—	17.—	Jul. 30 $ 10.—	11.68	10.—	Sem.	31.12.29	,, 128.554	.. 8
9..	,, 153,368	,, 86,055	,, 3,630	..	1.—	..	..	.....	.....	.....	,,	30. 6.29	,, 15.806	.. 9
10..	,, 281,355	,, 592,106	.....	..	1.—	1.40	0.80	Julio 3 0.80	5.40	2.75	Anual	31.12.28	,, 546.063	.. 10
11..	,, 1.500.000	,, 2.141,723	,, 191,646	20.—	3) 20.—	22.50	25.—	Jul. 30 $ 12.50	7.67	8.62	Sem.	31.12.29	,, 493.850	.. 11
12..	,, 490,030	,, 827,130	,, 33,925	1.75	2.25	2.50	2.50	Ago. 1.° $ 1.50	6.09	10.05	Anual	31.12.29	,, 519.118	.. 12
13..	,, 360,551	,, 872,808	,, 209,719	5.—	5 6596	6.—	6.—	Jul. 31 $ 3.—	7.47	8.57	Sem.	31.12.29	,, 263.954	.. 13
14..	,, 250,000	,, 1.752,842	,, 80,329	6.50	6.—	6.—	6.—	Ag. 5 $ 3.—	8.61	8.57	Anual	31.12.29	,, 400.355	.. 14
15..	,, 500,000	,, 416,288	,, 203,153	8.—	19.[1489]	14.[8935]	6) S.—	Oct. 20 $ 2.—	.....	12.06	Sem.	31.12.29	,, 385.809	.. 15
16..	,, 320,000	,, 1.516,241	,, 74,087	40.—	40.—	45.—	50.—	Ag. 1 $ 25.—	8.18	9.61	,,	31.12.29	,, 319.502	.. 16
17..	.....	,, 1.419,606	.....	..	..	..	..	.....	.....	.....	Anual	31.12.28	,, 78.524	.. 17
18..	,, 200,000	,, 325,000	404,962	15.—	23.[2978]	29.[2552]	4) 5.60	Jul. 24 $ 2.—	4.23	8.—	Sem.	31.12.29	,, 258.312	.. 18
19..	,, 284,000	,, 9,075	,, 18,386	15.—	15.—	15.—	15.—	Ene. 22 $ 15.—	4.73	4.83	,,	31.12.29	,, 176.629	.. 19
20..	,, 170,691	,, 167,614	.....	..	..	..	..	.....	.....	.....	Anual	31.12.29	,, 201.367	.. 20
21..	,, 401,049	,, 436,926	7,040	1.60	2.0638	2.—	3.50	Jul. 17 $ 1.50	5.78	10.29	,,	31.12.29	,, 243.931	.. 21
22..	,, 177,189	,, 322,640	,, 31,115	1.—	2.—	3.—	2.50	Jul. 24 $ 1.50	8.83	7.50	Sem.	31.12.29	,, 264.005	.. 22
23..	,, 590,000	,, 1.877,000	,, ...	2.50	2.50	2.50	1.25	Feb. 21 $ 1.25	5.97	.....	Anual	31.12.29	,, 712.772	.. 23

1)—Pesos de 18 peniques.

2)—Además repartió un dividendo de $ 5.— sobre 3,210 accs. nueva emisión.

3)—En el 1er. semestre de 1928 repartió además un dividendo extraordinario de $ 10.— en acciones de "La Territorial".

4)—Dividendo sobre acciones, nueva emisión.

5)—El Fondo de Reservas Extraordinarias, al 31 de Diciembre de 1929, era de $ 6.889,052.82.

6)—En Nov. 18 repartió $ 9.30851 en aciones Seg. Vasconia avaluadas a $ 25 y en proporción de una por cada cuatro Iberia

ESQUEMAS DE LOS GRANDES NEGOCIOS CHILENOS.

N.° 10

COMPAÑIA MINERA E INDUSTRIAL DE CHILE

CONSTITUCION: Sociedad Anónima Chilena, autorizada por Decretos Supremos N.° 1588 de 27 de Julio de 1921 y N.° 2142 de 14 de Octubre de 1921.

DIRECTORIO: Presidente, Carlos Cousiño; Vice-Presidente, Ricardo Lyon; Directores: Carlos Balmaceda S., Eduardo Covarrubias, Enrique Morandé V., Oscar Urzúa J. y Guillermo E. Purcell. Directores Suplentes Jorge C. Kenrick y Alvaro Santa María C. Gerente: Juan Manuel Valle. Administrador General Jorge Demangel.

SEDE SOCIAL: Valparaíso, Chile, calle Blanco N.° 759. Casilla N.° 145-V. Dirección Telegráfica "Talo".

OBJETO: Además del carbón produce maderas, ladrillos refractarios, productos cerámicos. Explota fundos propios, vapores y otros servicios marítimos. Propietaria del FF. CC. de Concepción a Curanilahue.

ESTABLECIMIENTOS: En Lota y Curanilahue, siendo además propietaria de otros terrenos carboníferos de menor importancia en Coronel, Playa Negra, Buen Retiro, Maquehua, Quilachanquin, Colico, Los Rios, etc.

CAPITAL: $ 295.000,000.—

NUMERO DE ACCIONES: 3.687,500 de $ 80.— cada una totalmente pagadas.

DEBENTURES: No tiene.

BALANCES: Anuales en 31 de Diciembre.

DIVIDENDOS: Pagaderos en Abril, Junio y Diciembre.

COTIZACIONES: Bolsa de Corredores de Valparaíso y Bolsa de Comercio de Santiago.

	1926	1927	1928	1929	1930 1.er Sem.
Precio Máximo:	$ 22.—	$ 25.50	$ 34.75	$ 33.—	$ 30.—
Precio Mínimo:	14.50	15.75	22.—	28.50	26.—
Precio Medio:	17.30	21.30	30.25	30.07	28.48

DIVIDENDOS: Por año financiero:

$ 2.50	$ 2.75	$ 3.—	$ 3.—	$ 2.—

PORCENTAJE DIVIDENDOS: Sobre Precio Medio.

14.45%	12.91%	9.91%	9.97%	7.02%

PRODUCCION: En toneladas métricas:

807.570	842.118	779.139	847.629	440.895

TABLA COMPARATIVA DE LOS RESULTADOS ANUALES:

Ejercicios	Fondo Dividendos	Utilidades	Dividendos	Gratificación y Retiro de Empleados	Castigos
	$	$	$	$	$
1926	1.015,962.—	11.426,204.—	9.218,750.—	400,000.—	750,000.—
1927	2.073,344.—	11.664,878.—	10.140,625.—	465,000.—	750,000.—
1928	2.382,597.—	12.301,842.—	11.062,500.—	486,314.—	250,000.—
1929	2.765,625.—	12.176,875.—	11.062,500.—	550,000.—	250,000.—

	Futuros Div.	Eventualidades
1926	$ 2.073,416.—	.....
1927	2.382,597.—	.....
1928	2.765,625.—	$ 100,000.—
1929	3.000,000.—	50,000.—

FONDOS ACUMULADOS:

Ejercicios	Capital	Reservas	Seguros s/. Vapores y Marít. Carbón	Eventualidades
1926	$ 295.000,000.—	$ 3.500,000.—	$ 663,051.02	$ 250,000.—
1927	295.000,000.—	3.500,000.—	759,714.97	250,000.—
1928	295.000,000.—	3.500,000.—	849,805.82	350,000.—
1929	295.000,000.—	3.500,000.—	923,292.69	400,000.—

	Castigos	Futuros Dividendos	Retiro Empleados	Fluctuación Valores	Total Fondos Acumulados
1926	$ 8.000,000.—	$ 2.073,415.99	$ 50,000.—	.....	$ 309.536,467.01
1927	8.750,000.—	2.382,597.49	50,000.—	$ 187,791.65	310.880,104.11
1928	9.000,000.—	2.765,625.00	70,000.—	695,209.15	312.230,639.97
1929	9.250,000.—	3.000,000.—	100,000.—	1.035,035.96	313.208,328.65

Del Señor CESAR FUENZALIDA CORREA

Ingeniero Civil.

EL PROGRESO INDUSTRIAL DE CHILE A TRAVES DE 28 AÑOS

LA INDUSTRIA METALURGICA

Aún cuando carecemos en absoluto de datos acerca del capital invertido en nuestra industria metalúrgica en el transcurso de los años que hemos venido estudiando y sólo tenemos cifras al 1.º de Enero de 1929, podemos indirectamente, formarnos un concepto más o menos claro de su gran progreso.

En el año 1900 sólo existía en Chile un establecimiento metalúrgico, el de Gatico, cuyo capital invertido alcanzaba en 1.º de Enero de 1929 a $ 18.102,696. Este establecimiento, que hasta hoy ha conservado su carácter de chileno, había logrado en aquel entonces (año 1900) una producción apenas de 20,502 toneladas de cobre fino con un valor de $ 144.780,087.

Cuatro años más tarde se instalaba en el país la compañía norteamericana explotadora del mineral de "El Teniente", aumentando así la producción en 1905 a 23,660 toneladas. En 1907 capitales franceses formaron la compañía Naltagua y en 1913 hizo su aparición en Chile, la gran compañía norteamericana "Chile Exploration" que según la memoria fechada en 31 de Diciembre de 1928, tenía un capital invertido en nuestro país, en esa fecha, que ascendía a la respetable suma de $ 1,819,748,532. Un año después, la producción de cobre llegaba a 25,532 toneladas con un valor aproximado de $ 82.744,983.

En 1916 algunos chilenos se interesaron por organizar una compañía beneficiadora de cobre y aportaron capitales dando nacimiento a la fundición Chagres. Simultáneamente con ella, los norteamericanos compraron el mineral de Potrerillos y comenzaron a elaborar habiendo aumentado la producción a 85,444 toneladas de cobre, o sea que, bajo la influencia del capital se había logrado incrementar ésta en 316 % en el breve espacio de 16 años.

A medida que transcurría el tiempo, los norteamericanos, en especial, mejoraban constantemente sus instalaciones y métodos de explotación, aumentando poco a poco, los valores que habían aportado para nuestra industria metalúrgica, hasta llegar en 1.º de Enero de 1929, a tener un capital invertido en ella, que ascendía a $ 2,964,435,079 En esa misma época, los franceses tenían inversiones por valor de $ 13.181,844 y los chilenos por $ 36.061,645. Esto quiere decir, en otras palabras que del total del capital invertido en Chile en la industria metalúrgica, 98,4% es norteamericano, el 1,2% chileno y el 0.4% francés.

La producción mediante el auxilio tan enorme de los capitales norteamericanos, alcanzó durante el año 1928 a 303,185 toneladas, con un valor de $ 850.160,754 o sea en 28 años, se había logrado un aumento en la producción de 1,370%.

Damos a continuación un cuadro que detalla la producción de cobre en Chile, desde 1900 hasta 1929, el cual lo hemos obtenido de la "Síntesis Estadística de la República de Chile", publicado por la Dirección General de Estadística.

Conviene advertir, sin embargo, que sólo las columnas de barras y ejes corresponden a la industria metalúrgica y que la tercera se refiere a los minerales de cobre en bruto exportados.

La producción del cobre 1900—1929

(en miles de toneladas)

AÑOS	Barras		Ejes		Minerales		Producción
	Cantidad	Ley %	Cantidad	Ley %	Cantidad	Ley %	fina total
1900	20,5	100,—	7,0	50,—	20,5	17,98	27,7
1901	24,5	100,—	4,9	50,—	16,0	19,83	30,2
1902	21,2	100,—	2,5	50,—	22,9	20,—	27,1
1903	24,7	97,59	4,5	50,43	18,1	19,50	29,9
1904	26,5	97,19	1,6	45,83	23,2	19,73	31,0
Promedio 1900-04	**23,5**	**98,86**	**4,1**	**49,69**	**20,2**	**19,42**	**29,2**
1905	23,6	97,16	4,3	48,38	18,6	21,73	29,1
1906	19,0	97,69	5,8	48,78	23,3	18,96	25,8
1907	17,4	97,66	8,8	46,41	41,0	18,85	28,9
1908	20,8	97,73	9,0	48,91	68,3	25,45	42,1
1909	19,8	97,82	8,4	48,75	81,9	23,51	42,7
Promedio 1905-09	**20,1**	**97,59**	**7,3**	**48,18**	**46,6**	**22,67**	**33,7**
1910	18,5	97,92	9,0	49,24	81,9	24,74	38,2
1911	16,7	98,30	8,7	48,56	69,0	23,83	36,4
1912	17,6	98,37	17,8	45,33	88,4	18,41	41,7
1913	20,1	98,94	18,5	47,20	72,5	18,73	42,3
1914	25,2	98,99	16,0	47,14	71,8	16,89	44,7
Promedio 1910-14	**19,6**	**98,55**	**14,0**	**47,15**	**76,7**	**19,14**	**40,7**
1915	34,8	99,14	17,0	47,54	64,7	15,05	52,3
1916	57,6	99,49	8,6	50,10	56,9	16,98	71,3
1917	85,4	99,53	21,4	48,83	33,4	20,99	102,5
1918	102,9	99,55	7,0	46,03	6,0	21,78	106,9
1919	73,4	99,42	8,6	45,21	15,7	16,87	79,6
Promedio 1915-19	**70,8**	**99,42**	**12,5**	**48,06**	**35,4**	**17,19**	**82,5**
1920	93,4	99,57	3,7	43,78	25,4	16,95	98,9
1921	46,9	99,58	2,0	48,75	71,5	16,16	59,2
1922	113,7	99,69	0,3	50,—	108,0	14,88	129,6
1923	162,8	99,79	0,6	49,61	125,0	14,59	182,4
1924	174,7	99,83	0,6	47,01	97,0	15,23	189,6
Promedio 1920-24	**118,3**	**99,73**	**1,5**	**46,20**	**85,4**	**85,54**	**132,1**
1925	177,1	99,85	0,1	49,61	104,8	14,87	192,5
1926	188,9	99,87	0,003	46,56	96,0	15,04	203,1
1927	226,2	99,80	—	—	104,1	16,26	242,6
1928	274,9	99,77	—	—	78,9	15,89	286,8
1929	303,2	99,79	—	—	115,6	14,90	319,8
Promedio 1925-29	**234,1**	**99,80**	**0,05**	**49,53**	**99,9**	**15,34**	**249,0**

BONOS DEL ESTADO

CARACTERISTICAS Y COTIZACIONES DURANTE LA QUINCENA

Año de emisión	EMPRESTITOS	Interés	Amortización	Autorizado por Ley N.°	Autorizado por Ley Fecha	Monto de la emisión	Año de Vencimiento	Estado de la emisión al 31.12.29	Vencimiento de los Cupones	COTIZACIONES Diciembre 2 a Diciembre 15 de 1930 — 2	3	4	5	6	8	9	10	11	12	13	15
1919/20	Edificación Escolar...	7%	1%	3069	21. 5.916	$ 6.000,000	1947	$ 5.179,000	Jun. 30–Dic. 31	N 84	N 84	N 84	N 84	N 84		N 84	N 80	N 80	N 80	N 84	N 84
1924	Apostadero Naval....	8%	2%	3966	25. 7.923	3.800,000	1946	1.865,000	Jun. 5–Dic. 5	N100	N100	N100	N100	N100		N100	N100	N100	N100	N100	N100
1926	Canalización Mapocho	8%	25%	3814	29.11.921	6.100,000	1931	1.560,000	Jun. 30–Dic. 31	N100	N100	N100	N100	N100		N100	N100	N100	N100	N100	N100
1928	Camino Santiago–San Bernardo	8%	20%	273	24. 2.925	8.150,000	1938	8.150,000	Ene. 1–Jul. 1	V 98	V 98	V 98	V 95	V 95		V 95	V 95	V 95	V 95	V 95	V 95
1928	Camino P. Arenas–P. Natales.....	8%	5%	4253	13. 1.928	2.300,000	1940	1.847,000	Abr. 3–Oct. 31	V 98	T 98	N 98	N 98	V 98		V 98	V 98	V 98	V 98	N 98	N 98
1928	Camino San Antonio–Cartagena.....	8%	5%	4309	9. 2.928	730,000	1940	579,000	Abr. 30–Oct. 30	N 99	N 99	N 99	N 99	N 99		N 99	N 99	N 99	N 99	N 99	N 99
1928	Camino Concepción–Talcahuano.....	7%	3%	4294	8. 2.928	1.900,000	1945	1.783,000	May. 30–Nov. 30	N 84	N 84	N 84	N 84	N 84		V 84	V 84	V 84	V 84	V 84	V 84
1928	Construcción Puentes.	7%	10%	367	18. 3.925	5.000,000	1938	4.250,000	May. 30–Nov. 30	T 88	N 88	N 88	N 88	T 88		V 88	V 88	V 88	V 88	V 88	V 88
1923	Obras Regadío Serie A	8%	2%	2953	9.12.914	5.606,000	1946	4.044,000	Jun. 30–Dic. 31	N 99	N 99	N 99	N 99	N 99		N 98	N 98	N 98	N 98	N 98	N 98
1925	Obras Regadío Serie B	2%	1%						Abr,30–Oct. 30	N 99	N 99	N 99	N 99	N 99		N 98	N 98	N 98	N 98	N 98	N 98
1919	Obras Regadío	7%	1%	2953	9.12.914	9 081,000	1949	7.890,000	Jun. 30–Dic. 31	N 83	N 83	N 83	N 84	N 83		N 83	N 83	N 83	N 83	N 83	N 83
1928	Obras Públicas	7%	1%	4303	15. 2.928	25.000,000	1959	24.612,000	Jun. 1–Dic. 1	T 84¾	V 84	V 83½	V 83½	N 83½		N 82	V 82	V 80	V 80	V 80	V 79
1929	Deuda Interna.....	7%	1%	4303	15. 2.928	50.000,000	1959	49.492,000	May.15–Nov. 15	N 84	N 84	V 84	V 84	V 83½		N 80½	V 80	C 77	C 77	T 77	N 75

FESTIVO

CARACTERISTICAS Y COTIZACIONES DE BONOS DEL GOBIERNO DE CHILE Y DE LA CAJA DE CREDITO HIPOTECARIO EN NUEVA YORK

GOBIERNO DE CHILE

Año Emisión	Intereses	Amortización	Total de la emisión	En circulación al 31.12.29	Vencimiento	Corte de los Bonos	Fecha de pago de los cupones	COTIZACIONES Diciembre 10
			Dollars	Dollars		Dollars		Dollars
1922	7 %	2 %	18.000,000	15.888,000	1942	$ 1,000 y 500	1.° Marzo— 1.° Nov.	94½ %
1926	6 %	1 %	42.500,000	41.013,500	1960	$ 1,000 y 500	1.° Abril — 1.° Octubre	.....
1927	6 %	1 %	27.500,000	26.708,000	1961	$ 1,000 y 500	1.° Feb. — 1.° Agosto	79 %
1928	6 %	1 %	11.198,050	10.963,662	1961	$ 1,000 y 500	1.° Enero — 1.° Julio	.....
1928	6 %	1 %	16.000,000	15.838,000	1961	$ 1,000 y 500	1.° Marzo— 1.° Sept.	.....
1929	6 %	1 %	10.000,000	9.950,000	1962	$ 1,000 y 500	1.° Marzo— 1.° Sept.	.....

CAJA DE CREDITO HIPOTECARIO

1925	6½ %	0,964 % 32 años	20.000,000	19.010,500	1957	$ 1,000 y 500	30 Junio — 31 Dic.	88⅞
1926	6¾ %	¾ % 35 años	20.000,000	19.039,500	1961	$ 1,000 y 500	30 Junio — 31 Dic.	89⅞
1928	6 %	1 %	20.000,000	19.691,000	1961	$ 1,000 y 500	30 Abril — 31 Oct.	.....
1929	6 %	1 %	20.000,000	19.900,000	1962	$ 1,000 y 500	1.° Marzo — 1.° Nov.	.....

CARACTERISTICAS Y COTIZACIONES DE BONOS HIPOTECARIOS Y MUNICIPALES

BONOS	Interés	Amortización	Fecha de pago de los cupones	Valor de los Bonos en Circulación al 31-10-30	DICIEMBRE 2 A DICIEMBRE 15 DE 1930												T/M 1929
					2	3	4	5	6	8	9	10	11	12	13	15	
HIPOTECARIOS																	
Caja de Crédito Hipotecario..	8%	½%	30 M. y 30 S.	$ 55.093,000	N 92½	N 90	N 90	N 89½	N 89½		T 88	V 88	T 88	V 84	C 84	C 89	100.55
	8%	1%	30 J. y 31 D.	73.835,500	N 92	T 90	T 89½	N 89½	N 89½		N 89	N 89	T 89	N 85½	N 85½	C 88½	100.63
	7%	1%	15 E. y 15 J.	58.957,400	N 79	N 80	N 80	N 80	N 80		N 80	T 79	T 79	N 79	N 79	N 79	95.40
	6%	1%	30 A. y 31 O.	9.831,500	N 78	N 78	N 78	V 71	V 71		N 71	N 71	N 69	N 69	N 69	N 69	89.54
	7%	½%	.....	531.483,000	C 79	C 79	C 79	T 78	V 78		T 76¾	N 77	N 76½	N 75½	N 75½	T 75	94.37
Banco Hipotecario de Chile...	8%	1%	31 M. y 39 S.	200.541,500	N 87	T 86¼	N 86¼	N 86¼	N 86¼		N 86	N 85	T 83½	N 81	N 81	C 80	100.61
	7%	1%	31 M. y 30 S.	121.055,000	C 77½	C 78	V 78	V 78	V 78		V 78	V 77	T 74¼	C 70	C 70	T 70¼	94.10
Banco Hipotecario Valparaíso.	8%	1%	30 J. y 31 D.	36.689,000	V 88¾	V 88¾	V 88¾	V 88¾	V 88¾		T 88½	V 88½	V 88½	V 88	V 88	V 88	100.41
	7%	1%	30 J. y 31 D.	449,000	N 88	N 88	N 88	N 88	N 88		N 88	N 88	N 88	N 88	N 88	N 88	96.44
MUNICIPALES				En circulación 31-12-29													
Municipalidad de Valparaíso..	8%	2½%	1.° M. y 1.° S.	2.088,500	N 97½	N 97½	N 97½	N 97½	N 97½		N 97½	N 97½	N 97½	N 97½	C 97½	N 97½	99.72
	7%	3%	1.° M. y 1.° S.	650,600	N 94	N 94	N 94	N 94	N 94		N 94	N 94	N 94	N 94	N 94	N 94	93.07
Municipalidad de Viña del Mar.	8%	1%	1.° E. y 1.° J.	1.500,400	V 94½	V 94½	V 94½	V 94	V 94		V 91	V 91	V 91	V 91	V 91	V 91	97.92
VARIOS																	
Avda. España (Camino Plano)..	8%	1%	1.° E. y 1.° J.	5.220,000	N 94	N 94	N 94	N 94	N 94		N 94	N 94	N 94	N 94	N 94	N 94	00.01

FESTIVO

ESTADO DE LA EMISION DE BONOS HIPOTECARIOS AL 30 DE NOVIEMBRE DE 1930.

CAJA DE CREDITO HIPOTECARIO

Series Int.	Series Amor.	Plazo	Saldos en 31 Octbre. 1930	Emitidos en Nov. 1930	Amortizados en Nov. 1930	Saldos en 30 Novbre. 1930
		Años	$	$	$	$
8%	½%	36½	55.093,000	.....	205,500	54.887,500
8%	1%	28½	73.835,500	.....	155,300	73.680,200
7%	½%	30½	531.483,000	9.613,000	1.503,000	539.593,000
7%	1%	22	58.957,400	.....	79,000	58.878,400
6%	1%	33	9.831,500	.....	116,200	9,715.300
5%	1%	36½	4.369,000	.....	.....	4.369,000
5%	2%	25½	3.931,700	.....	.....	3.931,700
	TOTALES..		$ 737.501,100	$ 9.613,000	$ 2.059,000	$ 745.055,100

BANCO HIPOTECARIO—VALPARAISO

Series Int.	Series Amor.	Plazo	Saldos en 31 Octbre. 1930	Emitidos en Nov. 1930	Amortizados en Nov. 1930	Saldos en 30 Novbre. 1930
		Años	$	$	$	$
8%	1%	28½	36.639,000	110,000	457,000	36.342,000
8%	2%	21	2.400,000	.....	10,000	2.390,000
7%	1%	30½	449,000	.....	102,000	347,000
	..	..	.....	.....	.....	.....
.....	.....	.....	$ 39.538,000	$ 110,000	$ 569,000	$ 39.079,000

BANCO HIPOTECARIO DE CHILE

Series Int.	Series Amor.	Plazo	Saldos en 31 Octbre. 1930	Emitidos en Nov. 1930	Amortizados en Nov. 1930	Saldos en 30 Novbre. 1930
		Años	$	$	$	$
8%	1%	28½	200.541,500	.....	481,000	200.060,500
7%	1%	21	121.055,000	815,000	161,500	121.708,500
8%	2%	25	516,900	.....	.....	516,900
7%	2%	25	1.373,000	.....	.....	1.373,000
6%	2%		191,000	.....	.....	191,000
8%	H.N.1%		1.903,000	.....	.....	1.903,000
.....	.....	.....	$ 325.580,400	$ 815,000	$ 642,500	$ 325.752,900

H. N.) Emisión del Banco Hipotecario Nacional.

DROGUERIA DEL PACIFICO S. A.

Valparáiso, Santiago, Concepción, Antofagasta, Llay-Llay.

CAPITAL: $ 22.500,000.00 M/Legal

DIVIDIDO EN 225,000 ACCIONES DE $ 100.— CADA UNA.

Autorizada por Decreto Supremo N.° 4926 de 10 de Noviembre de 1928.

DIRECTORIO:

WALTER BADE, Presidente
THEODOR KUNZE, Vice-Presidente
GUST. L. BERCKEMEYER
HERMANN DAUBE
OTTO HAWLITZECK
THEODOR KUHLMANN
ERNST MUNDT

BALANCE ANUAL al 30 de Junio de 1930.

ACTIVO			PASIVO		
ACTIVO INMOVILIZADO			**PASIVO NO EXIGIBLE**		
Edificios	$ 5.210,005.93		Capital	$ 22.500,000.—	
Amortiz. anterior $ 118,225.22			Fondo de Reserva	200,000.—	
Amortiz. actual 38,527.50	156,752.72	$ 5.053,253.21	Fondo para Futuros Dividendos	248,726.42	$ 22.948,726.42
Inst. Muebl. y Maq.	$ 2.443,640.57		**PASIVO EXIGIBLE**		
Amortiz. anterior $ 906,401.95			Acreedores		4.651,813.06
Amortiz. actual 221,584.95			**PASIVO TRANSITORIO**		
$ 1.127,986.90			Impuesto a la Renta		64,444.53
Fondo de amortiz. en Concepción a raíz del incendio 11/7 1929 54,150.54	1.073,836.36	1.369,804.21	Ganancias		2.202,056.75
		$ 6.423,057.42			
ACTIVO REALIZABLE					
Mercaderías	$ 15.544,179.16				
Deudores	6.364,774.69				
Acciones de otras sociedades	76,033.—	21.984,986.85			
ACTIVO DISPONIBLE					
Caja y Depósitos en Bancos en cta. cte.		558,995.49			
ACTIVO TRANSITORIO					
Dividendos provisorios N.° 3		900,000.—			
ACTIVO NOMINAL					
Marcas registradas (Marca «18» y 343 otras marcas)		1.—			
		$ 29.867,040.76			$ 29.867,040.76

CUENTAS DE ORDEN

Acciones del Directorio en Garantía	$ 140,000.00	Garantía del Directorio	$ 140,000.00

GANANCIAS Y PERDIDAS

DEBE			HABER	
Gastos Generales sueldos, gratif. a empl., jornales, alquileres, seguros, conservac. de propiedades y maquinaria, impuesto sobre Bienes Raíces, patentes, contribuciones, etc.		$ 4.533,653.92	**Mercaderías** y otros valores de la explotación menos los descuentos cedidos	$ 7.385,686.55
Amortizaciones s/Edificios	$ 38,527.50			
Amortizaciones s/Inst., Muebl. y Máq.	221,584.95	260,112.45		
Deudores castigados		104,300.23		
Intereses		20,612.75		
Impuesto a la Renta		50,631.26		
Leyes sociales		214,319.19		
Utilidad en el ejercicio 1929/30		2.202,056.75		
		$ 7.385,686.55		$ 7.385,686.55

THEODOR KUNZE, Director-Gerente.

INFORMES:

He revisado el presente Balance General de la Droguería del Pacífico S. A., con los libros y documentación y certifico que a mi juicio, dicho Balance constituye la exposición fiel del estado de la Sociedad al 30 de Junio de 1930, de acuerdo con los datos y explicaciones que me fueron proporcionados y según lo demuestran los libros de la contabilidad revisados.

VALPARAISO, SET. 30 DE 1930. WERNER SCHMIDT.

Hemos examinado el Balance que antecede, comprobándolo con los saldos del Libro Mayor, y lo hemos encontrado conforme.

VALPARAÍSO, NOVIEMBRE 20 DE 1930.

Dr. K. BEHN, E. ZIRPEL,
Inspectores de Cuentas.

BANCO CENTRAL DE CHILE

Tabla que contiene las cifras más importantes de los balances semanales.

ACTIVO	En millones de pesos				PASIVO	En millones de pesos			
	Nov. 14	Nov. 21	Nov. 28	Dic. 5		Nov. 14	Nov. 21	Nov. 28	Dic. 5
Caja en oro.....	61.6	61.6	62.2	62.2	Billetes del Banco..	292.6	288.6	298.2	298.2
Depósitos a la vista en el exterior	169.6	168.7	170.8	170.4	Depósitos de Bancos.....	40.6	37.7	46.5	40.2
Depósitos a plazo en el exterior.....	141.8	141.0	137.0	129.0	Depósitos del Gobierno en moneda chilena.	0.3	2.7	0.5	23.7
Oro dep. en el exterior por cta. del Fisco.....	49.7	53.1	47.1	60.0	Depósitos del Gobierno en moneda extranjera	49.7	53.1	47.1	60.0
Redescuentos a Bancos.....	43.0	38.8	57.9	80.6	Depósitos de Reparticiones del Gobierno	1.6	1.4	1.4	1.2
Descuentos al público	9.9	10.0	10.2	10.1	Depósitos del público	1.8	1.7	3.8	2.5
Bonos Fiscales.....	28.5	28.4	28.4	28.3	Capital.....	90.8	90.8	90.8	90.8
Bienes Raíces.....	12.7	12.7	12.8	12.8	Reservas	23.6	23.6	23.6	23.6
Porcentaje					**Porcentaje**				
Reserva Legal contra Billetes y Depósitos.....	61.15%	62.04%	59.96%	57.58%	Reserva Legal considerando el oro depositado a plazo en el exterior....	103.07%	104.36%	98.89%	92.74%

Tasas de Descuentos:—Para Bancos accionistas: 7 %; para el público: 8 %; para el Instituto de Crédito Industrial: 7-½ %.

RESUMEN DEL ENCAJE LEGAL DE LOS BANCOS COMERCIALES

	1.er PERIODO	2.º PERIODO
	8 de Sept.—20 de Sept.	22 de Sept.—4 de Oct.
Total general de obligaciones a la vista..	$ 383.507,442.—	$ 383.791,501.—
Encaje Legal..	73.496,494.—	73.625,305.—
Total general de obligaciones a plazo.	618.447,553.—	613.131,082.—
Encaje Legal.	47.625,273.—	47.211,752.—
Total del Encaje Legal.	**121.121,767.—**	**120.837,057.—**
CAJA		
Oro sellado chileno en billetes..	76.515,391.—	78.740,250.—
Plata y Niquel.	2.558,000.—	2.779,942.—
Depósitos en Banco Central..	62.606,736.—	63.986,053.—
Total de la Caja.	$ 141.680,127.—	$ 145.506,245.—
Exceso en Caja que tienen los Bancos con respecto al Encaje Legal..	**$ 20.558,360.—**	**$ 24.669,188.—**

Abreviaturas:
T = tonelada
Q = quintal español

PRODUCCION DE LAS COMPAÑIAS MINERAS

Abreviaturas:
K = kilo
O = onza

			Total 1928	Total 1929	1930 Enero	Febrero	Marzo	Abril	Mayo	Junio	Julio	Agosto	Sepbre.	Octbre.	Novbre.	Dicbre.	Total producciones avisadas
Araca	Barrilla estaño	T.	2.621	3.171	265	241	215	210	200	215	216	183	228	215	218	.....	2.406
Cerro Grande	Barrilla estaño	Q.	13.820	14.020	2.036	2.001	2.124	2.105	1.821	1.532	1.762	1.625	1.756	1.244	1.151	.....	19.157
Colquiri	„ „	„	12.484	11.396	520	915	591	195	217	330	.....	.....	.....	.....	.....	.....	2.768
Condoriaco	Plata	K.	2.691	3.330	.....	.....	.....	.....	.....	.....	.....	.....	.....	.....	.....	.....	.....
	Oro	„	42. 63	27. 40	.....	.....	.....	.....	.....	.....	.....	.....	.....	.....	.....	.....	.....
Disputada	Conc. de Cobre	T.	21.539	23.320	1.719	1.715	2.205	1.802	903	1.243	1.235	1.229	1.292	1.428	.....	.....	12.308
Gatico	Cobre	„	3.204	3.224	318	234	300	240	305	305	300	201	203	.....	.....	.....	2.406
Guanaco	Metales 21 %	K.	366.952	91.900	(1)	(1)	(1)	(1)	(1)	(1)	.....	.....	.....	.....	.....	.....	.....
Lebu	½ Carbón	T.	1.809	.....	.....	.....	.....	.....	.....	.....	.....	.....	.....	.....	.....	.....	.....
Min. e Industrial	„	„	779.139	847.629	73.101	73.101	73.102	73.863	73.863	73.865	.....	.....	232.925	(2)....	.....	.....	673.821
Monserrat	Estaño	„	.....	.....	98	83	75	78	.....	.....	.....	.....	.....	.....	.....	.....	334
Morococala	Barrilla estaño	Q.	39.803	45.068	4.156	4.572	4.058	4.476	3.915	3.757	4.213	3.225	3.713	3.875	.....	.....	39.960
Ocuri	„ „	„	11.000	10.005	655	600	570	690	420	580	550	470	530	610	.....	.....	6.725
Oploca	„ „	„	103.510	112.770	8.690	8.250	8.820	7.370	7.370	7.370	7.260	7.488	7.370	7.480	7.370	.....	84 830
Oruro	Barrilla „	T.	1.600	1.475	120	140	120	150	150	165	209	210	230	225	225	.....	1.925
	Plata	K.	13.630	14.788	1.296	1.249	898	1.192	1.190	1.075	1.064	822	986	1.030	1.097	.....	12.097
Patiño 1.ª Quincena	Estaño fino	T.			749	801	622	831	834	600	640	578	651	652	745	.....	
2.ª Quincena	Estaño fino	„	17.089	21.260	951	777	983	798	718	710	710	751	680	678	.....	.....	15.459
Poderosa Mining Co.	Conc. de Cobre	„	12.575	14.263	990	784	804	843	784	784	784	588	588	686	628	.....	8.263
Schwager	Carbón	„	418.530	477.962	41.803	36.516	23.316	34.904	31.708	39.337	41.399	41.625	35.024	.....	.....	.....	325.632
Tocopilla	Metales cobre	„	31.603	32.252	2.535	2.320	2.570	2.161	2.319	2.057	2.050	1.731	1.865	1.877	.....	.....	21.485

Observaciones.—1) Producción paralizada por construcción de una nueva planta.
2) Producción de los meses de Julio, Agosto y Septiembre.

THE LAUTARO NITRATE COMPANY LTD.

COTIZACIONES DE LONDRES

Dicbre. 2 de 1930	£	2.9/16
„ 3 „ „	„	2.17/32
„ 4 „ „	„	2.9/16
„ 5 „ „	„	2. 3/8
„ 9 „ „	„	2. ¼
„ 11 „ „	„	2.3/16
„ 12 „ „	„	2.3/16
„ 15 „ „	„	2. —

PATIÑO MINES & ENTERPRISES CONS. (INC.)

COTIZACION DE NUEVA YORK

Fecha	Comprador	Vendedor
Dicbre. 2 de 1930	$ U/S. 11.5/8	$ U/S. 12.—
„ 3 „ „	„ „ 11.5/8	„ „ 12.—
„ 4 „ „	„ „ 11.—	„ „ 11.½
„ 5 „ „	„ „ 10.½	„ „ 10.¾
„ 9 „ „	„ „ 10.—	„ „ 10.½
„ 10 „ „	„ „ 10.¼	„ „ 11.—
„ 11 „ „	„ „ 10.—	„ „ 10.7/8
„ 12 „ „	„ „ 9,½	„ „ 10.½
„ 15 „ „	„ „ 8.½	„ „ 9.—

THE LAUTARO NITRATE CORPORATION

(DELAWARE)

COTIZACIONES DE LONDRES

Dicbre. 2 de 1930	U. S. $ 4.¼
„ 3 „ „	„ „ „ 4.¼
„ 4 „ „	„ „ „ 4.—
„ 5 „ „	„ „ „ 4.¼
„ 9 „ „	„ „ „ 3.½
„ 11 „ „	„ „ „ 2.—
„ 12 „ „	„ „ „ 2.—
„ 15 „ „	„ „ „ 1.½

El alza de las Tarifas Aduaneras.

El gobierno ha despachado el decreto por el cual se alzan los derechos de internación de todos los artículos extranjeros que tienen productos análogos nacionales y que se producen en el país en cantidad suficiente para el abastecimiento general, en un 35 %, para aquellos que tienen el carácter de suntuarios, y en un 20 % para los que son considerados de uso corriente

Este decreto lo dicta el Presidente de la República, autorizado por el inciso 4.° del artículo 15 de la Ley sobre Arancel Aduanero, que dice que el Jefe de la Nación puede alzar hasta en un 35 % las tarifas aduaneras que se refieren a dichos artículos.

Damos a continuación el texto íntegro del mencionado decreto.

Teniendo presente:

Que el inciso 4.° del artículo 15 de la ley número 4,321, de 22 de febrero de 1928, sobre Arancel Aduanero, dispone:

"Autorízase, asimismo, al Presidente de la República, para alzar hasta en un treinta y cinco por ciento los derechos de internación de artículos análogos a los que el país produzca en cantidad suficiente para su abastecimiento, autorización que quedará subordinada a los reglamentos que en cada caso, dicte el Presidente de la República para regular el precio de estos productos", y

Considerando:

1.° Que las industrias nacionales se encuentran afectadas por una reducción de producción, derivada del menor consumo que origina la disminución del volumen de salarios pagados en el país;

2.° Que esta situación puede acarrear una mayor desocupación obrera, produciendo intranquilidad social que es indispensable evitar;

3.° Que la reducción de producción industrial a una cifra inferior de la capacidad normal de las fábricas del país encarece el costo de la producción; y que produce el mismo efecto el alza de los tipos vigentes del interés sobre los capitales requeridos por la industria;

4.° Que el alza del costo de producción de las industrias nacionales que provocan las razones indicadas, coloca a éstas en situación desfavorable respecto de productos similares importados que han reducido sus precios de venta con motivo de la sobreproducción mundial;

5.° Que la baja mundial de precios se confirma por los valores índices de los precios al por mayor que a continuación se indican.

INDICE	PAIS	Promedio 1928	Promedio 1929	Promedio 1930
Board of Labor	Est. Unidos..	140,0	138,3	119,8
Board of Trade	Inglaterra ...	140,3	136,5	117,8
Oficial	Alemania ...	140,0	137,2	124,7
Oficial	Francia	126,3	123,9	108,2
C. C. Milán	Italia	133,9	130,5	109,3

6.° Que, aparte de la baja local de precios las grandes empresas exportadoras acostumbran liquidar sus excesos de stock en el exterior a precios inferiores, en algunos casos, a su precio de costo,

7.° Que por las razones antedichas, se hace necesaria el alza de los aranceles aduaneros sobre los artículos que se importen en competencia con los artículos de producción nacional.

8.° Que el alza que se propone, en vista de la reducción mundial de precios no elevará el costo de la vida en el país, y

9.° Que el Gobierno ejercerá una estricta vigilancia a fin de evitar que los precios de los artículos nacionales se alcen en proporción indebida, y que, en todo caso, si esta alza se produjese, haría uso de las facultades que le otorga el artículo 15 de la ley número 4321, reduciendo los derechos de importación de artículos similares a los nacionales alzados indebidamente,

Decreto:

1.° Elévanse a las cantidades que se expresan los derechos de internación de los artículos afectos a las partidas del Arancel que se enumeran:

Partida Arancel Sup'ementario	ARTICULOS	Derecho pesos moneda legal
26	Cal común o hidráulica, viva o apagada, qq. B.	4.00
41	Talco en bruto, K. B.	0.40
46	A Madera de pino, M. Cúb.	70.00
46	Maderas para construcciones (a excepción del pino oregón), M. cub. B.	90.00
50	Carbón de madera, qq. B.	6.00
61	Hongos (callampas) secos, K. B.	6.50
81	Pescados, K. B.	1.30
93	Lana de oveja, lavada, K. B.	1.80
101	Cera de abejas, K. B.	4.00
102	Huevos de aves, K. B.	2.00
129	Almendras sin cáscaras, K. B.	2.50
137	Pasas, K. B.	4.00
139	Frutas secas no especificadas, K. B.	4.00
151	Té en envases de papel o cartón, K. N.	4.00
152	Té en envases de hojalata u otras materias, K. N.	5.00
155	Ají y pimentón molido, K. B.	4.00
177	Estopa alquitranada, K. B.	0.80
180	Linaza, K. B.	0.20
187	Jamones crudos, K. B.	4.00
188	Jamones cocidos, K. B.	6.00
191	Manteca de puerco, K. B.	2.00
194	Leche esterilizada, peptonizada, etc., K. B.	4.00
196	Leche condensada o evaporada, K. B.	1.50
197	Leche en polvo, K. B.	5.00
198	Mantequilla, K. B.	4.00
199	Quesos, K. B.	4.00
212	Aceite de oliva u otras substancias, K. B.	1.20
213	Mantequilla de coco, K. B.	2.00
214	Cacao molido o en pasta, sin azúcar, K. B.	2.50
215	Cacao en polvo (cocoa), K. B.	6.50
216	Café molido o tostado, K. B.	1.30
217	Café de achicoria y cacao bellotas, K. B.	2.00
218	Coco rallado, K. B.	1.30
219	Conservas de carne, K. B.	6.50
220	Conservas de fruta, K. B.	10.00
223	Conservas de legumbres, etc., K. B.	10.00
224	Conservas de pescados, K. B.	8.00
225	Conservas de salmón, K. B.	1.30
226	Conservas de sardinas, K. B.	1.30
228	Chocolate en pasta, K. B.	5.00
229	Chocolate en pastillas, etc., K. B.	13.00
230	Dulces y confites, K. B.	13.00
233	Galletas, bizcochos y demás, K. B.	6.00
237	Sal refinada, K. B.	1.30
238	Salsas, K. B.	5.00
252	Aguardientes, etc., Lt.	24.00
253	Amargo alcohólico, Lt.	25.00
257	Gingerale, K. B.	4.00
259	Jugos de frutas, K. B.	4.00
265	Bramantes o pita de cáñamo, etc., K. B.	4.00
268	Hilachas de algodón, K. B.	0.60
269	Hilachas de lana, K. B.	1.20
274	Hilado de lana grueso, K. L.	20.00
275	Hilado de lana delgado, K. L.	15.00
281	Hilos o hilados de cáñamo, etc., K. L.	4.00
285	Hilos o hilados de lana, etc., K. L.	20.00
291	Pábilo de algodón en bruto, K. B.	0.40
292	Pábilo de algodón blanqueado, K. B.	0.80
294	Jarcias y cordeles de cáñamo, yute u otras fibras, K. B.	2.70
302	Bayeta de lana, K. N.	5.40
303	Cotí de algodón, K. N.	3.00
316	Fieltro de lana hasta 300 gramos, K. N.	10.00
317	Fieltro de lana de mayor peso, K. N.	4.00
322	Lanilla para banderas, K. N.	7.00
324	Lona y loneta de algodón, K. N.	2.70
330	Telas adamascadas, de algodón, para colchones, manteles o servilletas, K. N.	8.00
346	Telas de punto, de algodón no especificado, K. N.	3.00
348	Telas de punto, no especificadas, de lana, K. L.	27.00
358	Telas rizadas o afelpadas, de lana, K. N.	20.00
	Telas de algodón, crudas, lisas o asargadas.—	
	De 80 gramos o más.	
363	De 27 hilos o menos, K. N.	2.40
364	De 28 a 38 hilos, K. N.	3.30
365	De más de 38 hilos, K. N.	4.50
	De 40 a 80 gramos.	
366	De 27 hilos o menos, K. N.	4.00
367	De 28 a 38 hilos, K. N.	6.00
368	De más de 38 hilos, K. N.	7.50
	De menos de 40 gramos.	
369	De 27 hilos o menos, K. N.	6.00
370	De 28 a 38 hilos, K. N.	7.50
371	De más de 38 hilos, K. N.	9.00
	Telas de algodón crudas no lisas ni asargadas.—De 80 gramos o más.	
372	De 27 hilos o menos, K. N.	2.90
373	De 28 a 38 hilos, K. N.	4.00
374	De más de 38 hilos, K. N.	5.00
	De 40 a 80 gramos.	
375	De 27 hilos o menos, K. N.	5.00
376	De 28 a 38 hilos, K. N.	7.00
377	De más de 38 hilos, K. N.	9.00
	De menos de 40 gramos.	
378	De 27 hilos o menos, K. N.	7.50
	De menos de 40 gramos.	
379	De 28 a 38 hilos, K. N.	9.00
380	De más de 38 hilos, K. N.	11.00
381	Telas de algodón blanqueadas, K. N.	1.50 (Recargo)
382	Telas de algodón estampadas de 300 gramos o más, K. N.	4.50
283	Idem. de 200 a 300 gramos, K. N.	6.00
384	Idem. de menos de 200 gramos, K. N.	4.50
392	Telas de lanas hasta 250 gramos por metro cuadrado, K. N.	Rec. 20.00
393	Telas de lana con peso mayor de 250 gramos por metro cuadrado, K. N.	20.00
395	Telas de seda hasta 20 por ciento, K. N.	40.00
396	Telas de seda, no especificadas de 20 a 80 por ciento, K. N.	80.00
397	Telas de seda de más de 80 por ciento, K. N.	140.00
398	Telas de seda cruda, K. N.	80.00

Partida Arancel Suplementario	ARTICULOS	Derecho pesos moneda legal
401	Terciopelo y felpa de lana, K. N.	20.00
402	Trenzas de cáñamo o yute para hacer plantillas de alpargatas, K. B.	2.50
427	Cintas de cáñamo para resortes de muebles, cinchas o para empaquetar (se exceptúan las cintas de yute) K. L.	4.00
433	Cordones de algodón, torcidos o trenzados, K. L.	3.50
455	Pasadores de algodón para calzado, corsés, etc., K. L.	10.00
457	Pasamanería y cintas de algodón, K. L.	12.00
459	Pasamanería y cintas de lana, K. L.	20.00
464	Pasamanería y cintas hasta con 20 por ciento de seda, K. L.	40.00
465	Pasamanería y cintas de 20 a 80 por ciento de seda, K. L.	80.00
466	Pasamanería y cintas de más de 80 por ciento de seda, K. L.	200.00
481	Artículos de punto de lana, K. L.	40.00
484	Artículos de punto con más de 80 por ciento de seda, K. L.	200.00
487	Bolsones y carteras, etc., con seda, K. L.	120.00
488	Bolsones y carteras sin seda, K. L.	20.00
491	Calcetines y medias de algodón, K. L.	15.00
492	Camisas de algodón para hombre o niño c/u.	9.00
494	Campanas de fieltro de pelo, c/u.	15.00
501	Corbatas que contengan seda, K. L.	270.00
502	Corsés de algodón o lino, c/u.	12.00
503	Corsés que contengan seda, c/u.	80.00
504	Cuellos de algodón o lino, doc.	15.00
505	Fajas de algodón, K. L.	24.00
509	Fondos con seda para sombreros, K. L.	65.00
520	Gorras no especificadas del algodón o lino, K. L.	25.00
521	Gorras no especificadas de lana, K. L.	30.00
522	Gorras no especificadas con seda, K. L.	100.00
526	Ligas y tirantes de algodón y lino, K. L.	24.00
528	Ligas y tirantes con seda, K. L.	100.00
530	Mantas, etc., de algodón, K. N.	10.00
531	Mantas, etc., de lana, K. N.	25.00
542	Pañuelos de algodón, sin bordado, K. N.	13.00
453	Pañuelos de algodón bordados en esquina, K. N.	20.00
546	Pañuelos de lino sin bordados, K. N.	32.00
551	Pañuelos de seda, K. N.	200.00
552	Paraguas, quitasoles, etc., de algodón, c/u.	2.70
554	Paraguas, quitasoles, etc., de seda, c/u.	13.00
560	Polainas de lana, K. L.	25.00
565	Ropa hecha impermeabilizada, de aldogón o lino, K. N.	40.00
566	Ropa hecha impermeabilizada de lana, K. N.	50.00
567	Ropa hecha impermeabilizada de seda, K. N.	80.00
568	Ropa hecha interior de punto de algodón, K. L.	13.00
569	Ropa hecha interior de algodón con bordados, K. L.	27.00
570	Ropa hecha interior de lino, K. L.	27.00
572	Ropa hecha interior de lana, K. L.	27.00
574	Ropa hecha interior de seda, K. L.	130.00
579	Ropa hecha de seda para mujer, K. N.	500.00
580	Ropa hecha de algodón para hombre, K. N.	20.00
584	Ropa hecha de lana para hombre, K. N.	50.00
585	Ropa hecha con no más de 5 por ciento de seda, K. N.	80.00
588	Ropa hecha con más de 80 por ciento de seda para hombre, K. N.	30.00
589	Ropa hecha de algodón, sin encajes, para mujer, K. N.	27.00
590	Ropa hecha de algodón con encajes, para mujer, K. N.	50.00
595	Ropa hecha de lana para mujer, K. N.	65.00
596	Ropa hecha de lana con adornos de seda, para mujer, K. N.	100.00
597	Ropa hecha con menos de 80 por ciento de seda, para mujer, K. N.	160.00
598	Ropa hecha con 80 por ciento o más de seda, K. N.	330.00
603	Sombreros de pita, K. N.	65.00
604	Sombreros de paja, etc., para hombres, c/u.	10.00
607	Sombreros de fieltro de pelo, c/u.	18.00
608	Sombreros de fieltro de lana, c/u.	13.00
612	Sombreros de paja, etc., sin obra, para mujer, c/u.	4.00
614	Sombreros de fieltro de pelo, sin obra, para mujer, c/u.	18.00
615	Sombreros de fieltro de lana sin obra para mujer, c/u.	13.00
616	Sombreros de seda sin obra para mujer, c/u.	20.00
617	Sombreros de crin con obra, para mujer, c/u.	5.40
618	Sombreros de paja, etc., con obra para mujer, c/u.	10.00
620	Sombreros de fieltro de pelo o lana, con obra para mujer, c/u.	18.00
621	Sombreros de seda con obra para mujer, c/u.	50.00
625	Zapatos y zapatillas de tela, K. L.	13.50
632	Alfombras y tapetes de lana, K. N.	20.00
633	Alfombras y tapetes de linoleum, K. N.	1.30
634	Almohadas, etc., de plumas y seda, K. N.	40.00
635	Almohadas, etc., de plumas, sin seda, K. N.	20.00
636	Almohadas, etc. de lana, etc., y seda, K. N.	15.00
637	Almohadas, etc., de lana sin seda, K. N.	8.00
641	Artículos de mimbre, etc., K. B.	10.00
646	Carpetas, sobremesas, etc., de algodón, K. N.	13.00
647	Carpetas, sobremesas, etc., de lino o lana, K. N.	25.00
648	Carpetas, sobremesas, etc., terciopelo, etc., K. N.	40.00
650	Colchas de algodón, K. L.	9.00
651	Colchas de lana, K. L.	20.00
652	Colchas, demás, K. L.	5.00
655	Cortinas de algodón, K. N.	13.00
657	Cortinas de terciopelo, K. N.	40.00
660	Frazadas de algodón, K. N.	2.70
661	Frazadas de lana, K. N.	10.00

Partida Arancel Suplementario	ARTICULOS	Derecho pesos moneda legal
668	Manteles, etc., de algodón, sin bordados, K. L.	8.00
670	Manteles, etc., de lino, sin bordados, K. L.	20.00
671	Manteles, etc., de lino, con bordados, K. L.	40.00
674	Paños de algodón para limpiar, K. L.	5.40
675	Paños de lino para limpiar, K. L.	8.00
676	Redes, hamacas, etc., K. L.	9.00
677	Sábanas y batas de algodón, para baño, K. L.	8.00
679	Sábanas y fundas de algodón, sin bordados, K. N.	10.00
680	Sábanas y fundas de algodón, con bordados, K. N.	27.00
681	Sábanas y fundas de lino sin bordados, K. N.	20.00
682	Sábanas y fundas de lino con bordados, K. N.	40.00
683	Toallas de algodón, K. L.	5.40
685	Toallas de lino, no especificadas, K. L.	20.00
686	Transparentes, K. N.	12.00
699	Flores, etc., artificiales, de algodón, K. L.	25.00
700	Flores con seda, K. L.	65.00
703	Mandiles de fieltro de lana, K. N.	20.00
707	Paños de algodón, para pisos, K. L.	2.00
708	Paños de lana para pisos, K. L.	4.00
709	Plumeritos y pompones para tocador, K. L.	30.00
710	Sacos, maletas y fundas de viaje, K. L.	12.00
715	Acido bórico, K. B.	1.30
717	Acido clorhídrico o muriático, K. B.	0.60
724	Acido nítrico (excepto ácido láctico), K. B.	1.20
725	Acido piroleñoso o piroacético, K. B.	0.20
728	Acido sulfúrico impuro, K. B.	0.40
730	Acido tartárico, K. B.	3.00
746	Alumbre potásico, K. B.	0.20
749	Sulfato de aluminio, K. B.	0.50
753	Amoníaco líquido, K. B.	1.20
754	Amoníaco anhidro, K. B.	2.50
783	Azufre entero, molido o sublimado, K. B.	0.40
820	Sulfato impuro de cobre, K. B.	0.65
833–A	Eter etílico o sulfúrico, K. L.	6.00
846	Glicerina incolora bidestilada, B.	2.70
870	Sulfato de magnesia, K. B.	0.40
899	Nitrato de plata fundido cristalizado, K. N.	50.00
925	Carbonato de sodio cristalizado, K. B.	0.60
927	Bisulfito y sulfito de sodio, K. B.	0.60
932	Hiposulfito de sodio, K. B.	0.25
945	Yodo puro o impuro, K. N.	60.00
946	Compuestos de yodo, K. N.	40.00
957	Aceite de ricino, en envase menor de un kilo, K. B.	2.00
961–A.	Algodón para uso medicinal. (Se exceptúan del alza las gasas, hilas y vendas), K. B.	3.00
974	Carbón vegetal compuesto, K. B.	5.00
975	Carbolacen, creolina, lisol, etc., K. B.	1.30
979	Coloretes y afeites para las uñas y cutis, K. L.	65.00
981	Clorodina y sus similares, K. L.	25.00
991	Dentífricos de todas clases, K. B.	6.00
992	Depilatorios y preparaciones para teñir el cabello, K. L.	13.00
1002	Extractos o esencias de olor para tocador, K. L.	60.00
1009	Gotas o medicamentos para usar por gotas, K. L.	20.00
1011	Harinas y preparaciones para enfermos, K. B.	4.00
1014	Inyecciones hipodérmicas, K. L.	50.00
1016	Jarabes medicinales, K. B.	8.00
1026	Medicamentos granulados con o sin azúcar, K. L.	12.00
1029	Obleas amiláceas, sin medicamentos, K. L.	12.00
1032	Pastillas, comprimidos, píldoras, cápsulas, etc., con medicamentos, K. L.	9.00
1033	Pomadas, leches, cosméticos, etc., K. L.	30.00
1035	Polvos de talco u otra materia, con perfume, K. L.	24.00
1036	Polvos de talco u otra materia, sin perfume, K. L.	10.00
1037	Polvos, pebetes, líquidos y preparaciones contra insectos, K. B.	0.60
1038	Pomadas y ungüentos medicinales, K. L.	10.00
1043	Cultivos bacteriológicos y pus vacuno, K. L.	20.00
1046	Té medicinal, K. L.	6.00
1054	Vinos medicinales, L.	12.00
1055	Productos farmacéuticos no especificados, K. B.	8.00
1060	Cohetes y fuegos artificiales, K. B.	4.00
1067	Pólvora para minas, K. B.	0.60
1068	Pólvoras no especificadas, K. L.	2.50
1069	Aceite de linaza (con excepción del Stand Oil), K. B.	1.50
1071	Aceite en frasquitos u otro envase pequeño para máquinas de coser, escribir, K. B.	1.20
1090	Lacre, K. L.	2.50
1091	Manteca de cacao no especificada, K. B.	4.00
1106	Azul de Prusia (con excepción del ultramar a base de mineral), K. B.	0.40
1110	Barnices no especificados, K. B.	4.00
1113	Carbón animal y humo de pez, K. B.	0.40
1116	Colcotar, K. B.	0.60
1118	Colores amarillos y verdes, ocres, etc., K. B.	0.60
1119	Colores hasta con 10% de derivados de hulla, K. B.	1.20
1123	Pintura no especificada, preparada con agua, aceite o aguarrás, líquida o en pasta, K. B.	0.65
1131	Tintas para escribir, K. B.	1.20
1138	Jabón bruto, etc., K. B.	1.60
1146	Almidón, K. B.	1.20
1152	Cola para carpintería, K. B.	1.20
1165	Dextrina, etc., K. B.	1.20
1174	Goma, cola o mucílago líquido para pegar, K. L.	2.50
1181	Pastas para rodillos, K. B.	1.20
1182	Pastas, composiciones y polvos para limpiar o pulimentar, K. B.	2.50
1224	Virutas de hierro, etc., K. B.	0.25
1227	Soldadura de plomo, estaño y otros metales ordinarios, K. B.	0.25
1232	Artefactos de hierro esmaltados no especificados (de hierro batido), K. B.	2.70
1243	Aseguradores o grapas de hierro, incluídos los de alambre, K. B.	0.90

Partida Arancel Suplementario	ARTICULOS	Derecho pesos moneda legal
1245	Baldes, gamelas y peroles, K. B..	0.60
1249	Caballetes, canales y recipientes de hierro, caños o tubos de palastro, K. B.....	0.80
1254	Cajas archivadoras y de seguridad para caudales, puertas para bóvedas, etc., K. B.....	2.00
1257	Cápsulas llamadas tapas corona, K. B.	2.00
1258	Catres y cunas, K. B.....	1.30
1259	Celosías y persianas, K. B.....	2.00
1264	Clavos y puntillas, incluídos los de Alambres, K. B.....	2.00
1267	Enrejados de alambre de hierro destinados a armaduras de cemento o cercas, K. B.	0.40
1269	Cocinas económicas para carbón o leña (se exceptúan las estufas y calentadores de chimenea, y los radiadores de agua), K. B.	0.80
1274	Herraduras para bestias, K. B...	0.80
1276	Lámparas y faroles de petróleo, K. B.	1.00
1278	Llaves, grifos y válvulas, K. B...	0.65
1281	Muebles de todas clases y las partes sueltas de los mismos.....	3.00
1287	Rejas para balcones, jardines, etc., y puertas, ventanas y sus marcos, bastidores y postigos, K. B.	1.30
1288	Resortes para asientos de muebles, K. B.	0.40
1289	Roblones o remaches, K. B.	0.25
1291	Tarros lecheros, K. B.....	1.20
1292	Tela o red de alambre, K. B.....	0.40
1293	Tornillos, pernos, golillas y tuercas, K. B.....	1.20
1295	Utensilios para escritorio, perforadores, fechadores, etc., K. L...	8.00
1316	Caños o tubos de plomo, estaño o sus aleaciones, K. B.....	0.40
1318	Cápsulas para botellas, K. B. ...	2.50
1319	Catres y cunas de cobre o sus aleaciones, K. B.	8.00
1330	Llaves, grifos y válvulas para cañerías o cualquier uso, K. B.....	4.00
1345	Medidores y contadores para agua, gas o aceite, K. B.	1.20
1339	Trampas o sifones de plomo o sus aleaciones para cañerías, K. B...	1.20
1345	y 1351, Piezas y repuestos, K. B..	0.30
1352	Aceiteras y lubricadores para máquinas, K. B.....	0.60
1361	Piezas y repuestos, K. B.....	0.30
1367	Tipos y viñetas para imprenta, K. B.	0.50
1372	Brochas y pinceles para pintores, K. L.....	2.50
1381	Piezas y repuestos, K. B.....	0.30
1386	Correas de cuero para transmisiones, K. B.....	1.50
1396	Piezas y repuestos, K. B.....	0.30
1397	Aisladores para corriente eléctrica, K. B.	0.40
1422	Bogies de hierro, K. B.	0.60
1423	Cambios, cruzamientos y empalmes de vías, K. B.	0.50
1424	Carros o vagones para equipajes o mercancías o con estanques para líquidos, K. B.....	0.40
1425	Carros o vagones para ferrocarriles, Decauville y para andariveles.	0.40
1426	Clavos para rieles, K. B.	0.40

Partida Arancel Suplementario	ARTICULOS	Derecho pesos moneda legal
1431	Piezas de hierro, cadenas, K. B..	0.65
1434	Ruedas con o sin eje y centros de ruedas para carros Decauville de minas, aéreos y otros análogos, K. B.	0.40
1436	Tornillos y pernos especiales para ferrocarriles, K. B.	1.20
1439	Piezas y repuestos, K. B.....	0.30
1459	Remos, c/u.	4.00
1473	Cajas o carrocerías para automóviles de pasajeros, K. B.....	8.00
1481	Cochecitos para niños, K. B.....	2.50
1490	Resortes, excluyendo los llamados amortiguadores para automóviles, K. B.	0.60
1509	Tiza en piedra o molida, qq. B..	20.00
1510	Tiza o clorión de colores para colegiales, K. B.	4.00
1511	Tiza en panecillos o barritas para escuelas, carpinteros, mecánicos, etc. K. B.....	1.20
1512	Tiza en cubos para el juego de billar, K. B.	2.00
1517	Artefactos de loza o barro fino, moldeados o torneados, sin montaduras ni engastes, K. B.....	1.05
1518	Id. de barro ordinario, estén o no esmaltados, de uso doméstico, tales como frascos, tarros sin montaduras ni engastes, K. B.....	0.50
1519	Id. con montaduras, engastes o aplicaciones de madera o metal ordinario, que no sea niquel o sus aleaciones sin platear ni dorar, K. B.	2.50
1522	Id. de porcelana o gres fino, blanco, K. B.....	1.35
1523	Id. Id. pintados, dorados, esmaltados o decorados, K. B.....	2.70
1533	Id. de granito, K. B.	1.20
1535	Id. de mármol, alabastro y jaspe, K. B.	2.50
1537	Id. de yeso. K. B.	2.50
1539	Biberones y mamaderas de vidrio, K. B.	1.20
1541	Botellas de vidrio para vinos, cervezas, etc., K. B.....	0.40
1542	Botellas inquebrables para leche, K. B.	0.12
1543	Botellas y frascos de vidrio, etc., de todas clases, K. B.....	0.60
1547	Caños y tubos de barro, curvas y uniones, K. B.....	0.25
1551	Espejos menores de 80 centímetros con marco, K. B.	12.00
1552	Espejos, otros de 80 cms., o menos, K. B.	2.00
1553	Espejos de más de 80 centímetros, K. B.	6.00
1556	Figuras, floreros, jardineras, etc., de barro, loza, porcelana o gres, K. B.	4.00
1557	Id. de vidrio, K. B.	2.50
1558	Frascos de vidrio esmerilados con rótulos para anaquelería de botica, K. B.	6.00
1559	Frasquitos, ampolletas y tubos de vidrio para medicamentos, K. M.	6.00
1562	Ladrillos, baldosas y mosaicos, refractorios, qq. B.	5.00
1572	Lunas para espejos que no excedan de 80 cms., K. B.....	2.50
1573	Lunas para espejos que excedan de 80 centímetros, K. B.....	5.00

Partida Arancel Suplementario	ARTICULOS	Derecho pesos moneda legal
1584	Vidrios combados y biselados, K. B.	2.50
1591	Vidriería y cristalería en piezas no especificadas con densidad menor de 2,7, K. B.	2.00
1592	Id. Mayor de 2,7 hasta 2,9, K. B.	4.00
1594	Id. Id. de las demás clases, incluso las piezas que simplemente tengan tapones esmerilados o que estén pulimentadas en la base o bordes, con densidad menor de 2,7, K. B.	1.40
1595	Id. Id. mayor de 2,7 hasta 2,9, K. B.	2.50
1604	Maderas para construcciones, acepilladas o machihembradas de pino, laurel, etc., M. Cub.	200.00
1608	Id. en tablitas para cajones, etc., K. B.	0.40
1610	Artefactos de maderas no especificados en blanco, K. L.	2.00
1611	Id. Id., barnizados, chapeados, etc., K. L.	5.00
1612	Id., Id., tallados, dorados, etc., K. L.	10.00
1614	Baldes, gamelas y demás obras no especificadas de tonelería, K. B.	2.00
1615	Barriles o toneles, K. B.	1.20
1616	Bastones sencillos, c/u.	4.00
1620	Baúles y maletas no especificados de madera, K. N.	4.00
1624	Cajones para envases, K. B.	0.40
1627	Estuches y cajas vacías para útiles de colegiales, K. L.	1.20
1628	Id., Id., para otros usos, K. L.	8.00
1629	Mangos para herramientas, K. B.	5.50
1633	Muebles de todas clases, K. B.	8.00
1634	Piezas para asientos o espaldar de muebles y los asientos para comunes, K. B.	2.50
1651	Pisos o tapetes de goma, K. B.	2.00
1653	Zapatos y toda clase de calzado de tela que no tenga seda, con suela de caucho, K. L.	12.00
1654	Id., Id., de tela que contenga seda, con suela de caucho, K. L.	25.00
1656	Alfombras, pisos, folgos, colchas y sobrecamas de pieles, K. L.	25.00
1657	Artículos manufacturados de cuero o forrados, K. L.	20.00
1658	Id. de pieles de pelo fino, K. L.	135.00
1662	Botines y zapatos de cuero o de tela en general hasta 16 ctms., el par	2.50
1663	Id., Id., de 16 a 22 ctms., el par	15.00
1664	Id., Id., de más de 22 ctms., el par	25.00
1665	Calzado no especificado hasta 16 ctms., el par	2.50
1666	Id., Id., de 16 a 22 ctms., el par	5.00
1667	Id., Id., mayor de 22 ctms., el par	8.00
1668	Carteras, cigarreras, bolsones, etc., de cuero, K. B.	60.00
1669	Cortes o capelladas de cuero, principiados o concluídos, para calzado, K. N.	50.00
1671	Cueros skivers, K. N.	12.00
1672	A. Cueros no especificados, con excepción de cueros becerros, K. N.	40.00
1673	Suelas, K. N.	6.00
1674	Guantes sin forrar, K. L.	1.30
1675	Guantes con forro, etc., K. L.	100.00
1677	Guantes protectores para obreros, K. L.	12.00
1679	Maletas y los neceseres, K. L.	20.00
1680	Pieles de cabra, etc., K. N.	36.00
1683	Recortes o tiras preparadas para guarnición de sombreros, gorras y otros usos, K. L.	12.00
1684	Sillas de montar, c/u.	120.00
1687	Artefactos no especificados de corozo, K. L.	13.00
1688	Id. de cuerno, hueso, barba de ballena, K. L.	12.00
1695	Albumes en blanco o con impresiones, no especificados, incluídos los con tapa de tela que contengan seda, K. L.	12.00
1697	Artefactos de papel, cartón, etc., K. L.	6.00
1699	Artefactos no especificados de tejido de papel, K. L.	6.00
1700	Bolsas o sacos de papel, K.L.	6.00
1701	Bolsas o sacos de papel y de tejido de papel o de varias hojas superpuestas y costuradas, K. B.	0.25
1702	Cajas y estuches vacíos de cartón, K. B.	12.00
1704	Cartón o papel acartonado, embreado o con otras substancias para techos, K. B.	0.60
1706	Cartón o papel acartonado, no especificado, tenga o no otras materias, incluído el cortado para boletos, etc., K. B.	1.20
1708	Envases de cartón encerado para miel, helados o conservas, K. L.	2.00
1713	Libros, libretas, agendas, cuadernos, etc., K. L.	10.00
1716	Papel blanco sin encolado, K. B.	0.50
1717	Papel blanco con encolado animal, K. B.	1.20
1718	Papel couché, K. B.	0.25
1720	Papel para tapizar o decorar habitaciones, de otras clases, K. B.	1.30
1723	Papel sensibilizado para reproducción de planos, K. L.	2.50
1732	Papel en tiras o picado para juegos de carnaval, K. L.	2.50
1733	Papel para letrinas y papel toalla, K. B.	1.20
1734	Papel secante y el para acondicionar mercaderías, K. L.	1.20
1734	A. Papel para filtrar, K. L.	1.00
1735	Papel rayado para escribir o para cuentas y para música, K. L.	2.00
1739	Papel no especificado, K. B.	1.30
1743	Sobres de papel, K. L.	6.00
1744	Tarjetas en blanco no especificadas, K. L.	4.00
1747	Anuncios comerciales no especificados, en cartón o papel; calendarios, almanaques, etc., K. B.	0.60
1748	Barajas, K. L.	25.00
1750	Boletos de cartón o papel, para F. C., tranvía, etc., K. L.	12.00
1753	Cheques, letras de cambio, pólizas, etc., K. L.	40.00
1756	Etiquetas o marbetes de papel para botellas u otros usos, y el papel con impresiones para envolturas, K. L.	30.00
1760	Papel y sobres para cartas y oficios, con membretes, etc., circulares, facturas, recibos, etc., K. L.	12.00
1774	Munición para cazar, K. B.	0.60
1783	Joyería falsa, dorada, etc., K. L.	50.00

Partida Arancel Suplementario	ARTICULOS	Derecho pesos moneda legal
1784	Joyería falsa, K. L.	13.00
1807	Aparatos para ejercicios físicos, K. B.	1.30
1810	Balanzas, básculas o romanas, de plataforma, las llamadas de pilón y otras análogas, para pesar grandes bultos, K. B.	0.60
1812	Balanzas para mostradores no especificadas, K. B.	1.20
1815	Id., las demás, no comprendidas en las partidas anteriores, K. B.	1.20
1819	Cilindros y discos para gramófonos, con impresión, K. L.	20.00
1887	Brochas no especificadas, K. L.	6.00
1890	Cajas y estuches de cualquier materia, con forros o adornos de seda, K. L.	60.00
1892	Canastos y maletas de materia vegetal con utensilios de mesa, K. L.	6.00
1893	Cepillos y escobillas de crin, cerca, etc., K. L.	25.00
1897	Cepillos, escobillones, etc., de fibras vegetales, K. L.	6.00
1906	Flores artificiales, bustos y otros artículos no especificados, de cera, K. L.	40.00
1910	Juegos de entretenimientos y sus útiles: dados, dominóes, fichas, piezas de ajedrez, bolas de billar, de bakelita, galalita, hueso corozo, celuloide o caucha, K. L.	20.00
1911	de otras materias no especificadas, K. L.	8.00
1914	Juguetes para niños, bolitas, K. B.	1.20
1915	Id. de celuloide, bakelita, etc. K. L.	25.00
1917	Id. los demás no especificados, K. L.	6.00
1930	Plumeros y lampazos, con o sin mango, para desempolvar, K. L.	6.00

2.° En el caso de alzarse los precios que tienen, a la fecha de la dictación de este decreto, los artículos nacionales protegidos por esta alza de derechos, cuando las condiciones de producción no sufran alguna alteración que afecte el precio de las materias primas, jornales y gastos generales, lo cual será controlado por el Departamento de Industrias Fabriles del Ministerio de Fomento, se procederá a la rebaja consiguiente de los respectivos derechos.

3.° Los servicios fiscales y municipales procurarán en lo posible proveerse para sus consumos, de las industrias nacionales, considerando en cada propuesta si la industria nacional correspondiente, se encuentra en situación de abastecerla.

4.° El presente decreto empezará a regir sesenta días después de la fecha de su publicación en el "Diario Oficial".

Tómese razón comuníquese publíquese e insértese en el Boletín de las Leyes y Decretos del Gobierno.—**C. IBAÑEZ C.—Luis Matte L.—Julio Philippi.**

COMPAÑIA SUD-AMERICANA DE VAPORES

FUNDADA EN 1872

MANTIENE LOS SIGUIENTES SERVICIOS:

A LA HABANA Y NUEVA YORK

Próximas salidas:

"TENO" ..... Enero 10
"ACONCAGUA" Febrero 7
"TENO" ..... Marzo 7

AL PERU Y GUAYAQUIL

Próximas salidas:

"PALENA" ..... Dic. 25
"BIO-BIO" ..... Enero 1.°
"AYSEN" ..... „ 8
"PUDETO" .... „ 15

OFICINA DE LA COMPAÑIA:

Blanco, 895

VALPARAISO

COTIZACION DEL CAMBIO SOBRE LONDRES A 90 DIAS VISTA

Dicbre. 2 a Dicbre. 15 de 1930		2	3	4	5	6	8	9	10	11	12	13	15
En la 1.ª Rueda	Vend.	39.72	39.69	39.73	39.74	39.83	FESTIVO	39.93	39.92	39.86	39.91	39.92	39.93
	Comp.	39.71	39.68	39.71	39.72	39.82		39.91	39.90	39.85	39.90	39.90	39.91
En la 2.ª Rueda	Vend.	39.71	39.68	39.74	39.77	.....		39.93	39.92	39.88	39.93	....	39.93
	Comp.	39.70	39.67	39.73	39.75	.....		39.91	39.90	39.87	39.91	....	39.92
En el cierre....	Vend.	39.71	39.69	39.75	39.79	39.83		39.92	39.89	39.89	39.92	39.93	39.93
	Comp.	39.70	39.67	39.73	39.78	39.81		39.90	39.88	39.88	39.90	39.92	39.92

CAMBIO SOBRE OTRAS PLAZAS

Dicbre. 2 a Dicbre. 15 de 1930	2	3	4	5	6	8	9	10	11	12	13	15
Argentina (1 Nacional)...	2.82.1	2.83.—	2.83.—	2.83.—	2.82.—	FESTIVO	2.80.—	2.79.—	2.79.—	2.79.—	2.79.—	2.79.—
Alemania (1 Marco).....	1.95.¾	1.95.¾	1.96.—	1.96.—	1.96.8		1.96.¾	1.96.¾	1.96.¾	1.96.¾	1.97.¼	1.97.¼
Bélgica (1 Belga).....	1.14.½	1.14.½	1.15.—	1.15.—	1.15.¼		1.15.¼	1.15.2	1.15.2	1.15.2	1.15 6	1.15.6
España (1 Peseta).....	0.92.¾	0.92.—	0.92.—	0.92.—	0.91.9		0.90.½	0.90.—	0.90.—	0.90.—	0.84.6	0.83.
Estados Unidos (1 Dollar).	8.21.—	8.21.—	8.21.½	8.22.½	8.26.—		8.26.—	8.26.—	8.26.—	8.26.—	8.27.	8.27.
Francia (1 Franco).....	0.32.2	0.32.3	0.32.3	0.32.4	0.32.4		0.32.4	0.32.4	0.32.4	0.32.4	0.32.4	0.32.4
Holanda (1 Florín).....	3.30.3	3.30.3	3.30.½	3.31.—	3.32.3		3.32.3	3.32.¼	3.32.¼	3.32.¼	3.33.½	3.33.½
Italia (1 Lira)	0.42.9	0.43.—	0.43.—	0.43.2	0.43.2		0.43.2	0.43.2	0.43.2	0.43.2	0.43.3	0.43.3
Suiza (1 Franco)	1.59.¾	1.59.¼	1..59¾	1.60.½	1.60.—		1.60.—	1.60.—	1.60.—	1.60.—	1.60.½	1.60.½

UN PESO CHILENO VALE: Seis peniques (6d.)—$ 0.35 Nacional Argentino—0.510 Marco oro— 0.869 Belga 1.10 Peseta — $ U. S. 0.1219 — 3.115 Franco Francés — 0.301 Florín — 2.32 Lira — 0.626 Franco-Suizo.

COTIZACIONES DE METALES

Dicbre. 2 a Dicbre. 15 de 1930		2	3	4	5	8	9	10	11	12	15
Estaño..	al Cont.....	114. ¼	114. 1/8	112. ¾	113.—	112. ¼	111. 5/8	111. 5/8	108. 7/8	108. ¼	106.5/8
	a Plazo.....	115. ½	115. 3/8	114. 1/8	114. ¼	113 ½	112.7/8	113.—	110.—	109. ¼	107.¾
Cobre ..	al Cont.....	50. 3/8	49. ¼	48. 7/8	48.—	47.5/16	46. ¾	46. 5/8	46. 1/16	45. 3/8	45.3/8
	a Plazo	50. 3/8	49. ¼	48.13/16	48.—	47 5/16	46.¾	46. 3/8	46. 1/16	45. ¼	45.—
Plata ...	al Cont	16. ¼	16.1/16	16.3/16	16.—	15. 5/8	15.11/16	15. ½	15. 7/16	15. 9/16	15.3/16
	a Plazo	16.1/8	16.—	16. 1/8	15.15/16	15.9/16	15. 5/8	15.7/16	15. 3/8	15. ½	15.3/10

El billete chileno es canjeable por Oro o por Letras sobre Londres o Nueva York a la vista pagables en Oro.—(Gold Exchange Standard.)

SOCIEDADES ANONIMAS

Avisos publicados durante la quincena.

CIERRE DE REGISTROS

Cías. Mineras.

Cía. Minera e Industrial de Chile ..... Desde el 10 de Diciembre al 22 de Diciembre inclusive.

Cías. Industriales y Varias.

Cía. Industrial El Volcán	„	„	5	„	„	„ 10	„	„ „
Soc. Nacional de Paños de Tomé	„	„	14	„	„	„ 22	„	„ „
Soc. Fábrica Nac. de Paños Bellavista	„	„	15	„	„	„ 18	„	„ „

DIVIDENDOS ANUNCIADOS EN LA QUINCENA

Cías. de Ascensores.

Cía. Ascensor Cerro Las Monjas ..... Diciembre 9 $ 3.— Sus oficinas Valparaíso.

Cías. Mineras.

Cía. Minera e Industrial de Chile ..... „ 22 1.— Banco de Chile.

Cías. Industriales y Varias.

Cía. Industrial El Volcán	„	10	2.—	Sus oficinas Santiago.
Soc. Fábrica Nac. de Paños Bellavista	„	18	5.—	Banco de Chile.
Soc. Nacional de Paños de Tomé	„	22	1.50	Sus oficinas Santiago.

DIVIDENDOS REPARTIDOS EN MONEDA CORRIENTE

Fecha	COMPAÑIAS	Número de acciones	Dividendo por Acción	TOTAL del Dividendo
1930	**Cías. de Ascensores.**			
Dic. 9	Cía. Ascensor Cerro Las Monjas	4,000	$ 3.—	$ 12,000.—
	Cías. Industriales y Varias.			
„ 10	Cía. Industrial el Volcán	40,000	2.—	80,000.—
„ 15	Cía. Cervecerías Unidas	1.100,000	2.50	2.750,000.—
„ 18	Soc. Fábrica Nacional de Paños Bellavista ---	80,000	5.—	400,000.—
				$ 3.242,000.—

Señor Subscriptor:

RENUEVE OPORTUNAMENTE SU SUBSCRIPCION PARA 1931

TARIFA

En el país ..... $ 50.—

En el extranjero ..... £ 1.10.0

o Dol. 7.25

BABURIZZA, PETRINOVIC y Cía.

VALPARAISO - SANTIAGO - ANTOFAGASTA

Importadores y Exportadores

Agentes Generales para Chile del LLOYD YUGOSLAVO

Carbón West Hartley, Coke y para Fragua,
Maquinarias y Herramientas para Oficinas
Salitreras y Minas.

Agentes Exclusivos para Chile
— DE —
Norwegian Explosives Industries Ltd., Oslo
The International Goodrich Corporation.
Orenstein & Koppel.
Worthington Pump & Machinery Corporation.
Viña Concha y Toro.

Oficina en Londres: BABURIZZA & Co. Ltd.,
54, LEADENHALL Street, E. C. 3.

Compañía Carbonífera y de Fundición Schwager

CARBON DE SUS MINAS DE PUCHOCO - CORONEL
CALORIAS 7,500
Vendedores de Carbón Schwager:

Arica: Señores Barber & Zalles, Casilla 115.
Iquique: Señores Duncan, Fox & Cía.
Mejillones: Señores Gibbs & Cía.
Antofagasta: Señores Duncan, Fox & Cía.
Tocopilla: Señores Baburizza, Lukinovic & Cía.
Chañaral: Señores Sheriff Hnos.
Taltal: Cía. Salitrera de Taltal.
Coquimbo: Señor J. J. Mac-Auliffe.
Valparaíso: Cía. Carbonífera y de Fundición Schwager, Calle Prat N.° 178.
Santiago: Cía. Carbon. y de Fund. Schwager, Edificio de la Mutual de la Armada y Ejército, Calle Nueva York esq. de La Bolsa. Teléfono 5942, Casilla 3030.
San Antonio: Cía Carbonífera y de Fundición Schwager.
Concepción: Señores Ignacio Ibieta & Cía. Calle O'Higgins 776, Teléfono 77.
Coronel: Cía. Carbonífera y de Fundición Schwager.
Liverpool: Señores Duncan, Fox & Cía. Cunard Building
Londres: Señores Duncan, Fox & Cía. 29, Great S. Helens.

Vendedor al Detalle: Señor David Luco H., Calle Blanco N.° 889. Teléfono 3387 Auto.

ANALISIS DE CARBON SCHWAGER:

Calorías	7,562.	Carbono	52.90 %
Coke	57.50 %	Mat. Volátil	39.35 %
Azufre	1.03 %	Cenizas	4.60 %
		Agua	2.15 %

ALGUNOS CONSUMIDORES IMPORTANTES DE CARBON SCHWAGER:

Armada Nacional, Ferrocarriles del Estado, Compañía de Gas de Valparaíso, Santiago y Concepción, Soc. Anón. Comercial Braun & Blanchard, Sociedad Anónima Ganadera y Comercial Menendez Behety, The Pacific Steam Navigation Company, The Nautilus S. S. Co. Ltd. (Gulf Line) Cía. Alemana de Vapores Kosmos, Hamburg-Amerika Linie, Lautaro Nitrate Co. y S. Pearson & Son (C. D.) Ltd.

Consuma PRODUCTOS CHILENOS y cumplirá Ud. un DEBER de PATRIOTISMO

PERFUMERIA

AGUA DE COLONIA "MIRAMAR"
En botellas litreras, latas de 10 litros y tambores de 200 litros.

AGUA DE COLONIA "MONTEMAR"
Frascos de 1, ½ y ¼ de litro.

AGUA DE COLONIA "VIÑA DEL MAR"
La más fina y persistente.
En frascos de 1, ½ y ¼ de litro y envases de lujo de diferentes precios.

LOCIONES "R. A. V." Al Heliotropo, Violeta, Quinina, Piel de España y Quinina al Ron.

DENTIFRICO "R. A. V." Aromático y desinfectante.

PRODUCTOS QUIMICOS Y FARMACEUTICOS
Tinturas y Extractos Oficinales.
Jarabes Medicinales, Eter Sulfúrico, Cloral y Cloroformo del Cloral.

LICORES
OLD TOM GIN C. R. A. V. CHERRI BRANDI RON JAMAICA
PIPPERMINT MANDARIN LICOR DE NARANJA

JARABES
Jarabes VIÑA DEL MAR para preparar bebidas naturales de:

Naranjada	Limonada	Mandarina	
Boldo	Chirimoya	Durazno	
Fresa	Frambuesa	Guinda	
Goma	Granadina	Grosella	
Ginger Ale	Horchata	Kola	
Maqui	Matico	Menta	
Pera	Plátano	Piña	
Tutti Frutti	Uva	Vainilla	Zarzaparrilla

Productos de la COMPAÑIA DE REFINERIA DE AZUCAR DE VIÑA DEL MAR