CAJA N° 116

CORRESPONDENCIA CON EL EXTRANJERO

Letras “M” – “N”

1961 – 1991

LETRA “M”

CORRESPONDENCIA ENVIADA

PEDRO IBAÑEZ OJEDA

Valparaíso, Marzo 8 de 1965.

Mr. Thomas E. Mann
Under Secretary of State
for Economic Affairs
State Department
WASHINGTON

Estimado Mr. Mann:

Permítame expresarle mis sinceras felicitaciones por su designación para el importante cargo de Sub-secretario de Estado en Asuntos Económicos.

Sus amigos nos alegramos muy sinceramente de esta expresión de reconocimiento por sus elevadas condiciones. Lo anterior no me impide decirle nuestro íntimo deseo de que Ud. pueda mantener su interés por los asuntos de América Latina a pesar de las responsabilidades de su nuevo cargo.

Para los habitantes de este hemisferio es motivo de mucha tranquilidad saber que la acción del Gobierno norteamericano en los asuntos que nos conciernen esté en manos de una persona tan experimentada y sagaz como Ud.

Le ruego aceptar los saludos muy atentos de su Affmo.

Senador Pedro Ibáñez

PEDRO IBAÑEZ OJEDA

Santiago, 10 de abril de 1965

Querido Felipe:

Sentí mucho que durante tu visita a Chile, que coincidió con el ajetreo de las elecciones, no tuviera la oportunidad de darles un abrazo a Babs y a tí, pero espero darme muy pronto ese agrado.

Parto a Roma la semana entrante y allá me encontraré con Lela que está actualmente en Madrid. Después de algunos días de descanso en Sicilia, volaremos a Venecia para seguir en auto hacia Suiza, deteniéndonos un día en Milán, alrededor del 12 de mayo.

Me tomaré la libertad de llamarte por teléfono, porque además del gusto de verlos, me interesaría especialmente conversar contigo.

Reciban entretanto, Babs y tú, muy cariñosos recuerdos y saludos

Señor
Felipe Merry del Val
Milán.-

PEDRO IBAÑEZ OJEDA

Santiago, 7 julio de 1965

Richard Moore Esq.
London
England

Estimado amigo:

Cumplo con enviarle el discurso que el Sr. Enrique Berstein, personero del Gobierno de Chile y actual Embajador en Francia, pronunció ante las Naciones Unidas el 8 de diciembre ppdo.

Asimismo tendré el agrado de remitirle en el curso de la presente semana el comentario oficial del Partido Liberal sobre este discurso.

Le reitero cuanto celebro haberle conocido y esperando comunicarme frecuentemente con Ud., lo saluda muy atentamente

PEDRO IBAÑEZ OJEDA

Santiago, 8 julio de 1965

Richard Moore Esq.
London
England

Estimado amigo:

Conforme a lo expresado en mi anterior del día de ayer, acompaño el comentario oficial de la Junta Ejecutiva del Partido Liberal, sobre el discurso pronunciado por el Sr. Enrique Bernstein.

Me reitero una vez más como su afmo. amigo

PEDRO IBAÑEZ OJEDA

Santiago, 12 de julio de 1965

Muy estimado amigo:

Permítame expresarle por estas líneas cuánto agrado tuve en conocerle, y decirle asimismo el profundo interés con que escuché sus interesantísimas informaciones y sus certeros juicios.

Mucho deseo poder recibir copias de sus artículos o de sus discursos, que serán una contribución inapreciable en nuestro afán de difundir las mejores expresiones del pensamiento liberal contemporáneo. Le agradezco desde ya su benévola acogida a esta petición.

En relación con la Integración Económica de América Latina, le ruego encontrar adjunto el texto que Ud. me pidió de la carta del Presidente Frei y de las respuestas de los Sres. Prebisch, Herrera, Sanz Santa María y Mayobre.

Con saludos muy cordiales, disponga de su Afmo. amigo y S. S.

Sr. Don
Giovanni Francesco Malagodi
Presidente del Partido Liberal Italiano
R o m a .-

PEDRO IBAÑEZ OJEDA

Santiago, 9 septiembre de 1965

Señor ~~don~~
Kirkpatrick MacDonald
Bonvard sur Vésenaz
Switzerland.-

Estimado Kirkpatrick:

Mil gracias por su amable carta del 16 de agosto y por sus cariñosos recuerdos de nuestro encuentro en Europa. Para mi mujer y mis hijos constituyó uno de los gratos momentos de nuestro viaje la oportunidad que tuvimos en Ginebra de verles a Beatriz y a Ud.

Muy a mi pesar he debido desistir de mi viaje a San Francisco para participar en la Conferencia Internacional. Esta decisión se debió a que mis trabajos parlamentarios me impiden ausentarme de Chile en el mes de septiembre. Nuestra situación política es compleja.

Por otra parte he recibido una invitación del Gobierno soviético para visitar Rusia en los primeros días de octubre. Si mi itinerario de viaje me permite detenerme algunas horas en Ginebra lo llamaré por teléfono para tener el agrado de volver a verles.

Le ruego, pues, excusarme ante sus padres por no poder visitarlos. Queda pendiente para un próximo viaje a California la visita al Center for the Study of Democratic Institutions.

Para Beatriz y para Ud. un recuerdo muy afectuoso de mi familia y un cordial saludo de su amigo

PEDRO IBAÑEZ OJEDA

Santiago, 8 octubre 1965

Señor don
Giovanni Francesco Malagodi
R o m a .-

Querido amigo:

Formo parte de un grupo parlamentario chileno que ha sido invitado por la Unión Soviética para visitar ese país.

Por tal motivo viajaré a Moscú, vía Roma, donde espero llegar por Alitalia, vuelo N° 583, el domingo 17 de octubre a las 14,10 hrs. Proseguiremos viaje el día lunes 18 a las 13,15 hrs.

A pesar de este plazo tan breve, nada me agradaría más que tener la oportunidad de estrechar su mano y expresarle de viva voz mis felicitaciones por su interesantísimo informe al reciente Congreso del Partido Liberal.

Confiando tener el agrado de verle, le saluda muy cordialmente su afmo.

PEDRO IBAÑEZ OJEDA

Santiago, 15 octubre de 1965

Estimado Kirk:

Recibí su amable carta del 27 de septiembre ppdo.

Javier Lagarrigue ha estado ocupadísimo con la discusión de la Ley del Cobre en el Senado. Como he conversado con él casi todos los días, le transmití el mensaje que Ud. le envió por intermedio mío.

Lagarrigue me informó que recibió su carta, la que no pudo contestar por exceso de trabajo. Me anticipó su deseo de servir de profesor guía, siempre que Ud. acepte que colaboren otros funcionarios del Departamento del Cobre. En todo caso me dijo que él le contestaría directamente. Espero que todo se resuelva en forma satisfactoria.

Mañana partiré para la Unión Soviética, deteniéndome en Roma. Desgraciadamente es improbable que en el viajd de regreso pueda hacer una escala en Ginebra.

Afectuosos saludos para Beatrice y para Ud. de su amigo

Señor
Kirkpatrick MacDonald
Bonvard sur Vésenaz
Suiza.-

PEDRO IBAÑEZ OJEDA

Santiago, 30 diciembre de 1965

Señor don
Giovanni Francesco Malagodi
Partido Liberal Italiano
Vía Frattino 89
R o m a .-

Querido amigo:

Desde que regresé de la Unión Soviéti ca deseaba enviarle unas líneas para expresarle mis agradecimientos por su cariñosa acogida durante mi breve paso por Roma.

Recuerdo con especial simpatía los momentos que pasé junto a su Sra., hija y Ud., y la oportunidad tan grata y provechosa para mí de escuchar sus ideas sobre el momento político.

Mi viaje a la Unión Soviética, Polonia, Checoeslovaquia y Hungría fué de un interés apasionante, entre otros motivos por las muchas oportunidades que tuvimos de cambiar ideas con los más altos dirigentes políticos de esos países. Aquí en Chile tenemos muchas informaciones sobre lo que sucede tras la Cortina de Hierro y, sin embargo, sabemos muy poco sobre la realidad de ese vasto mundo. No se trata de que la vida soviética sea mejor o peor de lo que aquí suponemos; simplemente es distinta.

Me permito acompañar un reportaje en el cual en forma rápida, y por tanto superficial, he tratado de pintar un telón de fondo sobre el tema de la Unión Soviética. Posteriormente haré análisis más completos sobre determinadas materias.

Le ruego transmitir mis respetos a su Sra. y aceptar mis cordiales saludos junto con mis mejores deseos para Ud. y los suyos

PEDRO IBAÑEZ OJEDA

Santiago, Febrero 15 de 1966.

Sen. Wayne Morse
Senate Building
Washington D.C.

Estimado Senador Morse:

La situación política de nuestro hemisferio se vuelve cada día más confusa y peligrosa. Hasta el momento Chile había logrado permanecer relativamente al margen de las dificultades porque atraviesan los demás países de América Latina, pero ultimamente estamos experimentando una creciente perturbación social que afecta la estabilidad de nuestra vida política e institucional.

Me preocupan sobremanera las equivocaciones en que incurren algunos funcionarios del State Department. De ellas podrá imponerse Ud. mediante el texto de un discurso que debí pronunciar en el Senado, muy a mi pesar, criticando actuaciones del Embajador Dungan.

Tengo especial interés en conversar con Ud. sobre las peligrosas perspectivas que se observan en nuestro hemisferio, y ahora también en Chile.

Me agradaría mucho tener una oportunidad para saludarlo personalmente con motivo de un viaje que proyecto a Estados Unidos en Mayo próximo. Sin embargo nada me agradaría más que poder recibirle en Chile, donde cuenta Ud. con buenos y sinceros amigos.

Entretanto reciba cordiales saludos de su Affmo.

Senador Pedro Ibáñez

PEDRO IBAÑEZ OJEDA

Santiago , 23 de marzo de 1966

Señor
Giovanni Francesco Malagodi
Partido Liberal Italiano
Vía Frattino 89
R o m a .-

Querido amigo:

Mil gracias por su amable carta del 14 de febrero y por las interesantísimas informaciones que Ud. ha tenido la amabilidad de hacer llegar a mis manos.

Es impresionante el paralelismo del proceso de ~~una~~ descomposición política de la Democracia Cristiana de Italia con la de su congénere chilena. Con escasa diferencia de días se producen acontecimientos de extraordinaria similitud.

En el momento actual estoy ocupadísimo con la reorganización de las fuerzas políticas de derecha.Ha habido una muy buena acogida por parte de Conservadores, Liberales e importantes grupos independientes. Ahora tenemos fundadas esperanzas de constituir un partido moderno y eficaz que nos permita volver a influir decisivamente en la política chilena.

La organización de este partido deberá quedar completa a fines del mes de abril. Más adelante me permitiré enviarle mayores informaciones sobre esta iniciativa que debe marcar una nueva etapa en la ordenación de las fuerzas políticas de Chile.

Con el deseo de volver a verle en fecha próxima, lo saluda cordialmente su afmo. amigo

12

PEDRO IBAÑEZ OJEDA

Valparaíso, Agosto 2 de 1966.

Sr. D. Dionisio Martín Sanz
Covarrubias 1
Madrid 10

Muy distinguido amigo:

Le agradezco mucho su amable carta del 1° de Julio, que había dejado pendiente de respuesta hasta recibir el ejemplar de la revista A.S.P.A. que Ud. me anuncia.

Seguramente ha habido una deficiencia en el correo, pues hasta el momento no he recibido esa publicación. Tan pronto me imponga de ella tendré mucho agrado en hacerle enviar cualquiera revista de tipo similar que se edite en Chile.

En las próximas semanas será debatido en el Senado el proyecto de Reforma Agraria que impulsa nuestro Gobierno, y oportunamente me tomaré la libertad de hacerle llegar algunos ejemplares de los discursos que pronunciaré sobre esta materia.

Para mí fue muy grata la oportunidad de conocerle a Ud. en México y espero poder volver a verle, sea en Chile, donde tiene Ud. su casa, o en España.

Acepte muy cordiales saludos de su Affmo.

PEDRO IBAÑEZ OJEDA

Santiago, 17 de septiembre 1966

Señor don
Angel Meschi
a/c Corporación de Fomento de la
Producción Chile
80 Pine Street
New York, N.Y. 10005

Estimado Sr. Meschi:

Me impuse con todo interés de su atenta carta del 8 de septiembre, y en respuesta a élla me es grato decirle que me parece muy justa la petición de los funcionarios de la Corporación de Fomento y otras empresas del Estado que trabajan en Nueva York.

Oportunamente solicitaré todos los antecedentes del caso, a fin de preocuparme de la iniciativa que a Uds. les preocupa.

Entretanto lo saluda atentamente su afmo.

PEDRO IBAÑEZ OJEDA

Santiago, 2 de enero de 1967

The Metropolitan Club
One East Sixtieth Street
New York, New York 10022

Estimados señores:

Por especial encargo del señor don Pedro Ibáñez Ojeda, me permito informar a Uds., que conforme a disposiciones vigentes para compra de moneda extranjera, los US$ 87,50 correspondientes a su cuota como miembro extranjero de ese Club, les serán remitidos a Uds. directamente por The First National City Bank, quien se encargó de efectuar esta operación.

Mucho agradeceré a Uds. acusarme recibo de dicha remesa, tan pronto llegue a su poder.

Sin otro particular, saluda atentamente a Uds.

Ximena J. de Cardemil
Secretaria

PEDRO IBAÑEZ OJEDA

Santiago, 12 de enero de 1967

Mr. Philip N. Dumbrille
Secretary The Metropolitan Club
One East Sixtieth Street
New York, N.Y. 10022

Estimado señor:

A raíz de mi incorporación al Metropolitan Club, envié a Uds. con fecha 3 de enero del año en curso, por intermedio del First National City Bank, la suma de US$ 87,50 correspondientes a la cuota que se me fijo, y lo cual comuniqué a Uds. en carta del día 2 del mismo mes.

Ahora se me envía un recibo con fecha 4 de enero de 1966, por la suma de US$ 91,88 y otro recibo del 2° de enero de 1967 por US$ 131,25.

Debo decir a Ud. que como con fecha 3 del presente mes envié la cuota anual que el Club me pidió, me parece difícil que la Oficina encargada del control de cambios pueda otorgarme de inmediato la remesa de otra cuota anual.

Mucho agradeceré pues, tener presente esta circunstancia, o considerar una eventual revisión de las cuotas que se me han cobrado.

Aguardando su respuesta, lo saluda muy atentamente

PEDRO IBAÑEZ OJEDA

Santiago, 26 de enero 1967

Señor don
José Miró Quezada
Lima.-

Querido Pepe:

Ojalá pudieras hacer llegar al comercio los textos que te incluyo, porque observo que las publicaciones que han hecho sobre la crisis política chilena no tienen nada que ver con lo que aquí está pasando.

Después del arrogante desafío de los democratacristianos, que nosotros aceptamos encantados, se ha producido verdadero pavor en las filas del Gobierno, puesto que han venido a descubrir que en la próxima elección parlamentaria van a perder un número importante de asientos en el Congreso, y, lo que es más grave para ellos y muy afortunado para el país, dejarán de controlar la Cámara de Diputados.

Un cariñoso recuerdo para todos los tuyos, y un fuerte abrazo de tu amigo

Correos Extranjeros

Se envió a. Ultima Hora
Radio Magallanes
Associated Press
United Press
Nación
Mercurio
La
Diario Ilustrado
Nacional (Radio y prensa

-17-

SENATOR MIKE MANSFIELD

UNITED STATES SENATE

WASHINGTON

Las declaraciones suyas y de otros políticos norteamericanos aparecidas en la prensa chilena hacen pensar que las informaciones recibidas en Estados Unidos sobre la votación del Senado en relación con la visita del Presidente Frei sólo reflejan el pensamiento del partido de Gobierno que no es mayoría en Chile como se ha pretendido sostener punto

Talvez fuera conveniente conocer las razones de quienes no comparten la política gubernativa, por lo que nos permitiremos enviarle la versión del debate del Senado punto

Dada consideración nos merece su persona rogámosle suspender su juicio hasta imponerse dicho antecedente punto

Las declaraciones referidas demuestran además que la decisión del Senado chileno resultó inesperada para ustedes. Pensamos que esta sorpresa pudo evitarse si el Embajador de Estados Unidos hubiese sido un diplomático imparcial punto

Agradecemos y compartimos interés por esclarecer y mejorar las relaciones entre nuestros dos países

Atentos saludos

PEDRO IBAÑEZ FRANCISCO BULNES ARMANDO JARAMILLO

ENRIQUE CURTI

SENADORES DEL PARTIDO NACIONAL

Santiago, 20 de enero de 1967

Estimado Senador Mansfield:

El resultado de las elecciones municipakes efectuadas el 2 de abril ppdo. dejaron de manfiesto que la actual composición del Senado dhileno representa con mucha exactitud a las tendencias políticas en que se divide la opinión pública de nuestro país.

Existe una clara mayoría de oposición al Partido Demócrata Cristiano y contraria a que se utilice el Gobierno de la República para favorecer electoralmente a dihho partido.

La mayoría del Senado que impidió al Presidente Frei viajar a Estados Unidos obtuvo, pues, un categórico respaldo popular en la última elección. Junto con la presente le rogamos encontrar los boletines correspondientes al debate relacionado con dicho viaje y una versión en inglés del discurso que pronunció el Senador de nuestro Partido Sr. Pedro Ibáñez.

Nos permitimos destacar ante Ud. los fundamentos del voto negativo del Partido Nacional, porque si se atiende al creciente descrédito de la Democracia Cristiana en nuestro país es razonable suponer que si el gobierno norteamericano continúa otorgando un comprometedor respaldo al Gobierno democratacristiano chileno, la crisis de éste provocaría un serio deterioro en las relaciones entre Chile y Norte América.

El Partido Nacional estima de su deber hacer cuanto sea posible para evitar una situación de esta naturaleza que es inconveniente para Chile y que también lo sería para los Estados Unidos.

Las presentes obeservaciones sólo están inspiradas en ese elevado propósito y con saludos muy atentos quedan de Ud.

PEDRO IBAÑEZ OJEDA

Santiago, 1° junio de 1967

Señor don
Felipe Merry del Val
Milán.-

Mi querido Chuma:

He estado meditando largamente la delicada consulta que me has hecho, y desde luego te agradezco la muestra de confianza, sin duda excesiva, respecto de las luces que yo pueda aportar para resolver tu problema.

No había respondido hasta hoy porque estamos bajo el apremio de tremendos trabajos políticos. Después de la elección municipal de abril, que resultó un fiasco para el Gobierno, parece haber renacido la confianza en las fuerzas políticas del Partido Nacional. Muchos ojos se vuelven hacia nosotros, parte porque anticipan un futuro para el Partido, y parte por desengaño o por angustia frente a la gestión gubernativa de la Democracia Cristiana.

El 11 de junio habrá una elección complementaria a senador para llenar la vacante que se produjo en O'Higgins y Colchagua con la muerte de Salomón Corbalán. Nuestro candidato es Víctor García, Presidente del Partido Nacional. Su postulación ha sido recibida con mucho entusiasmo y no faltan los optimistas que hasta sostienen que puede ganar.

La verdad es que la votación de abril nos adjudica sólo un claro tercer puesto, detrás de la Democracia Cristiana y del FRAP. Sin embargo confiamos en alcanzar un aumento de nuestro electorado, y todo hace presumir que el del partido de gobierno deberá bajar.

Este preámbulo político-electoral constituye un background muy importante para la decisión a que estás enfrentado. Los problemas nuestros, que asustan justificadamente a

mucha gente, nacen de una profunda crisis política. La elección municipal pareció indicar el comienzo de una rectificación. La complementaria de junio esperamos que corrobore esa tendencia.

Entretanto el clima es de suma incertidumbre. Las mejores acciones se compran en la Bolsa por nada. Sin hacer trabajo alguno tu podrás obtener dividendos de 30 % en inversiones industriales serias, no especulativas.

Tu sabes que la rentabilidad excesiva siempre es síntoma de que algo anda mal. En este caso lo que anda mal es la confianza en el Gobierno, en el régimen tributario, que es abusivo, en la legislación que es inestable. Bajo estas circunstancias no parece aconsejable importar capitales, aunque ello podría resultar una decisión afortunada si mañana cambiara la situación política.½

Las opiniones contradictorias que escuchas a los chilenos son perfectamente explicables. El gran derroche fiscal y la demagogia que impulsa el Gobierno en material de política laboral han incrementado considerablemente diversos consumos. Las industrias que abastecen esos consumos han realizado importantes utilidades, siempre y cuando sus productos no estén sujetos a fijación de precios. Los resultados han sido aún mejores, en los casos en que se cuenta con la benevolencia del poder y con generosos créditos fiscales.

La situación actual tiene mucha semejanza con la de los primeros años del Frente Popular. Tu recordarás que en medio de la incertidumbre y las penurias de esa época hubo un número no despreciable de personas que hicieron inmensas fortunas. Ahora están mal empresas como Vapores, Compañía de Tabacos (alza de costos y fijación de precios), fábricas de cemento (paralización de la construcción), etc. Están bien, en cambio los textiles, y espléndidamente las fábricas de chocolates. Las bebidas tienen una enorme demanda, pero comienzan a ser asfixiadas por las fijaciones de precios. La agricultura está muy mal por el mal rendimiento de los obreros, la agitación sindical, los elevadísimos salarios y el bajo precio de los

productos. En cambio, hay numerosos negocios industriales o comerciales de tamaño mediano o pequeño que en estos dos años han ganado bastante con poco capital y poco riesgo.

Sin embargo yo creo que para tí puede haber oportunidades interesantes pero de otro orden. Tus conocimientos y experiencia en el manejo de empresas, unidos a tus condiciones de buen diplomático te podrían abrir el camino para labores importantes en alguna empresa grande.

Es difícil trazar en el breve espacio de una carta un cuadro claro sobre la confusa situación chilena. Por ello sintetizo mis observaciones en una brevísima recomendación: que tomes un avión y vengas a pasar dos o tres semanas entre nosotros. Aquí podrás juzgar las contradicciones que estamos viviendo, los éxitos de algunos, los temores de casi todos. Podrás explorar, en el terreno, las posibilidades que existan para tí. Apreciarás los cambios que ha habido en nuestra fórma de vida y también en las personas. Y, sobre todo, podrás juzgar las posibilidades chilenas comparándolas con las tuyas en Europa. Esta comparación, que sólo tu puedes hacer, constituye talvez el factor decisivo para la resolución que proyectas adoptar.

Nada supimos de la triste noticia de la muerte de don Samuel. A Babs te pido darle un especial y cariñoso recuerdo de Lela y mío y decirle que la acompañamos muy de corazón en su pena.

PEDRO IBAÑEZ OJEDA

Santiago, 2 de agosto 1967

Querido Chuma:

Por si se hubiera extraviado, te envío a manera de segundo correo copia de mi carta del 1º de junio ppdo.

Tu sabrás que entre otros muchos desquiciamientos hemos tenido una larga huelga de correos. Comprenderás que estoy preocupado del destino de mi respuesta.

Un cariñoso abrazo para Babs, para tí y tus hijos de tu afmo. amigo

Señor don
Felipe Merry del Val
Vía S. Andrea 12
Milano .-

PEDRO IBAÑEZ OJEDA

Arch. Sfgo

Santiago, 31 de octubre de 1967.

Señor Presidente

Quedo muy agradecido de la amable comunicación de fecha 5 de octubre en que Su Excelencia tuvo la atención de narrarme los desencuentros que me impidieron saludarlo personalmente como eran mis deseos.

Quedo muy reconocido por la atención de Su Excelencia y por el interés con que acogió las líneas de mi distinguido amigo el Embajador Fernando de Alencar.

Confío en que en fecha no lejana pueda tener el honor de recibirle en Chile, y entretanto le ruego aceptar las expresiones de mi especial consideración

Muy atentamente

Pedro Ibáñez O.
Senador por Valparaíso

A Su Excelencia el Senador Auro Moura Andrade
Presidente del Senado Federal
Brasilia

PEDRO IBAÑEZ OJEDA

Valparaíso, noviembre 2 de 1967.

Señor Felipe Merry del Val
Via Sant 'Andrea 12
Milano

Querido Chuma:

Oportunamente recibí tus cariñosas cartas N° 1 y N° 2 del 8 de agosto, las que no había contestado debido a mis infinitos trabajos y a que, entretanto, pasamos con Lela una agradable temporada en Brasil y algunos días en Buenos Aires.

Aguardo con especial agrado la visita que eventualmente hagas a Chile, y puedes estar cierto que quedaré atento a cualquiera posibilidad de trabajo que pudiera calzar con tus condiciones y experiencia.

En relación con tus hijos recuerdo perfectamente mi visita a la Bocconi, cuyos estudios son algo diferentes a los de nuestra Escuela de Negocios, inspirados en el modelo de Harvard. Por sobre separado te he hecho enviar el programa de estudios a fin de que éllos mismos puedan sacar sus propias conclusiones. Demás está decierte lo que me gustaría que éllos ingresaran a nuestra Escuela en Valparaíso.

A Babs un recuerdo muy cariñoso de Lela y mío y tú recibe un estrecho abrazo

Comunicaciones Mundiales Via ITT

Sin indicación en contrario este telegrama se transmitirá a tarifa ordinaria.

Urgente ☐
Ordinario ☐
Carta-telegrama (LT) ☐

Enla[illegible] con la WESTERN UNION para los puntos de EE.UU. mas allá de nuestras oficinas

Nº.....
Plbs.....
Tasa Eº .....
Obs.....

Fecha 7.112.67

Telegrama

METROPOLITAN CLUB ONE EAST SIXTIETH STREET
NEW YORK

PLEASE RESERVE SINGLE ROOM DECEMBER 15th TO

22nd.

PEDRO IBAÑEZ

Sírvase transmitir este telegrama de conformidad con las condiciones al dorso las cuales declaro aceptar.
Firma del remitente ..... Domicilio ..... Teléfono .....

Comunicaciones Mundiales Via ITT

Sin indicación en contrario este telegrama se transmitirá a tarifa ordinaria.

Urgente ☐
Ordinario ☐
Carta-telegrama (LT) ☐

Enla... con la WESTERN UNION para los puntos de EE.UU. mas allá de nuestras oficinas

Nº.....
Plbs.....
Tasa Eº .....
Obs.....

Fecha 11.12.67

Telegrama

METROPOLITAN CLUB ONE ESAT SIXTIETH STREET
NEW YORK

PLEASE CONFIRM RESERVATION

PEDRO IBAÑEZ

Sírvase transmitir este telegrama de conformidad con las condiciones al dorso las cuales declaro aceptar.
Firma del remitente ..... Domicilio ..... Teléfono .....

PEDRO IBAÑEZ OJEDA

Santiago, 25 abril de 1968

Querido Chu ma:

Debido a mis infinitos trabajos me encuentro en la absoluta imposibilidad de escribir la carta que tu me insinuaste.

Con todo te incluyo un recorte de PEC que contiene tres magníficos artículos sobre la última Pastoral del Episcopado chileno. Te recomiendo de modo muy especial el que lleva por título: "A propósito de la Pastoral del 5 de Abril", es sobresaliente.

Está demás decirte el inmenso gusto que tuvimos de verles a Babs y a tí. Pero la visita resultó demasiado corta.

A tus hijos un recuerdo muy cariñoso y para ustedes un estrecho abrazo de tu afmo. amigo

P.S. No pierdo la esperanza de poder arrancarme y llegar a verte a Europa.

Comunicaciones Mundiales Via ITT

Sin indicación en contrario este telegrama se transmitirá a tarifa ordinaria.

Urgente ☐
Ordinario ☐
Carta-telegrama (LT) ☐

Enlazada con la WESTERN UNION para los puntos de EE.UU. mas allá de nuestras oficinas

Nº.....
Plbs.....
Tasa Eº .....
Obs.....

Telegrama

Fecha 30 agosto de 1968

LT

METROPOLITAN CLUB
ONE EAST SIXTIETH STREET
NEW YORK

PLEASE RESERVE SINGLE ROOM FOR ONE WEEK ARRIVING AROUND

SEPTEMBER 18th

PEDRO IBAÑEZ

Sírvase transmitir este telegrama de conformidad con las condiciones al dorso las cuales declaro aceptar.
Firma del remitente PEDRO IBAÑEZ Domicilio Amunategui 72 Teléfono 68082

PEDRO IBAÑEZ OJEDA

Valparaiso, marzo 14 de 1969.

Señor don
Giovanni Francesco Malagodi
Roma

Querido amigo:

He dejado transcurrir largo tiempo sin escribirle porque aguardaba pacientemente el momento de poder comunicarle buenas noticias. Ahora ha llegado.

El Partido Nacional que organizamos tres años atrás mediante la fusión de los Partidos Liberal y Conservador, ha alcanzado un triunfo que los partidos Democrata Cristiano y Comunista no esperaban, pero secretamente temían. Durante tres años extremadamente difíciles y adversos el Partido Nacional renovó sus cuadros dirigentes, puso al día sus ideas políticas y adoptó una actitud indomable ante los halagos, presiones y amenazas con que la Democracia Cristiana pretendió consolidar un poder hegemónico.

Hoy constituímos la segunda fuerza política del país y nuestro Partido muestra un crecimiento vigoroso que contrasta con el desconcierto y la decadencia de los democratacristianos. No quisiera pecar de optimista, pero tengo la impresión que el fracaso de la política extremista de la Democracia Cristiana arrastra tambi´en en su desprestigio y caída a los demás partidos izquierdistas.

PEDRO IBAÑEZ OJEDA

Le ruego encontrar adjunto un cuadro con cifras estadísticas que le permitirán apreciar la evolución de las diferentes corrientes políticas de nuestro país.

Quisiera escribirle mayores informaciones sobre la situación política de nuestro país y sus perspectivas futuras. Confío poder hacerlo más adelante y quizás personalmente en Roma, con ocasión de un viaje a Europa que proyecto para mayo-junio próximos.

Leo siempre con sumo agrado y gran provecho sus interesantes informes al Partido Liberal. Acepte Ud. mis felicitaciones junto con mi gratitud por el puntual envío de esta valiosa información.

Aguardo la oportunidad de estrechar su mano y entretanto reciba muy cordiales saludos de su amigo Affmo.

PEDRO IBAÑEZ OJEDA

Santiago,
25 Marzo
1969

Señor don
José Miró Quesada
Lima.-

Querido Pepe:

Mil gracias por tu cariñoso cablegrama de felicitación con motivo de los resultados de la elección parlamentaria, que superó las favorables expectativas de nuestro Partido.

He sentido mucho que el torbellino en que he vivido este último tiempo nos impidiera estar con tu hija. Trataré de verla tan pronto vuelva a Viña del Mar.

Es probable que a fines de abril o principios de mayo pase por Lima, en cuyo caso me comunicaré contigo.

Cariñosos recuerdos para Isabel y los tuyos y un fuerte abrazo de tu afmo.

PEDRO IBAÑEZ OJEDA

Santiago, 7 de abril de 1969

Mr. William C. Tonetti
Manager The Metropolitan Club
One East Sixtieth Street
New York.-

Estimado Mr. Tonetti:

Proyecto viajar a New York en compañía de mi señora a comienzos de mayo y le pido el servicio de decirme si podría reservar en el Club una pieza doble y amplia, entre los días 4 y 10 de mayo.

Aguardando su confirmación, lo saluda atentamente

PEDRO IBAÑEZ OJEDA

Archivo

Valparaíso, abril 28 de 1969.

Señor
Domingo Merry del Val
Via Caminadella 2
Milano 20123

Querido Domingo:

Ante todo y aunque con mucho atraso, recibe un gran abrazo de felicitación por tu matrimonio junto con los mejores deseos que Lela y yo formulamos por la felicidad de Elena María y tú.

Sentí inmensamente que el"atasco" que suele haber en el correo me impidiera recibir a tiempo tu parte de matrimonio. Vino después el torbellino de la campaña política y en verdad no dispuse de un minuto para enviarte siquiera cuatro líneas de felicitación.

Te agradezco inmensamente tu cariñosa carta del 4 de marzo y creo innecesario decirte lo contentos que todos estamos y la alegría con que fué recibido en Chile el resultado de la elección parlamentaria. Los cómputos superaron nuestras espectativas, y en cuanto a mi postulación personal, fuí reelegido por amplia mayoría.

Aunque los resultados alcanzados permitan restablecer el equilibrio que en nuestro país se había perdido, queda todavía un largo y exigente programa de trabajos para lograr el éxito final.

Celebro mucho tu ferviente interés por lo que acontece en Chile y tu anuncio de venir a ayudarnos en la campaña del 70. Te

PEDRO IBAÑEZ OJEDA

pido entretanto que me hagas llegar cualquiera información que aparezca en Italia y que se relacione con Chile o juzgues de interés para los problemas polfticos nuestros.

En el curso de esta semana viajaré a Estados Unidos y Europa y es probable que hacia fines de junio lleguemos a Roma con mi mujer y mi hija Adela. Si tuviera oportunidad de pasar por Milán te avisaré para tener el gusto de conocer a tu mujer y darte un abrazo. Como aún no he dispuesto mi itinerario europeo sólo te puedo dar como dirección la de mi Banco en Londres: Kleinwort , Benson Ltd. , 20, Fenchuch St., London, E.C. 3 .

Reiterándote nuestros deseos de felicidad para ambos, recibe un cariñoso abrazo

P.S. Cuando veas a tu papá y mamá te pido darles un especial recuerdo de parte nuestra.

Valparaíso, agosto 1° de 1969

Señor
Augustus Mantia
Treasurer International Finance
Consultants, Inc.
57 Causeway Street
Boston - Mass. 02114

Estimado señor Mantia:

Me refiero a su atenta del 12 de mayo recién pasado, en relación a la carta suya de la misma fecha al Sr. Pedro Ibáñez y sobre todo lo cual hablamos telefónicamente, esperando el regreso del Sr. Ibáñez para dar a Uds. nuestra respuesta a su ofrecimiento.

Encontramos de sumo interés la exposición que Uds. hacen y que nos ha permitido compenetrarnos de las proyecciones comerciales de la empresa. Sin duda pueden obtenerse fructíferos resultados, contando con factores humanos adecuados y que tengan una dedicación importante, sino total, a las finalidades del negocio.

Ocurre para nosotros que justamente ahora, y debido a la complejidad para desenvolverse en el medio económico del país, hemos tenido que hacer reformas de envergadura en nuestros negocios industriales y de comercio, que en el fondo significan expansiones más que cambios propiamente tales y todo ello nos obliga a un esfuerzo general extraordinario, que no nos permite tentar nuevas actividades, por falta absoluta de posibilidades de poder atenderlas.

Les agradecemos en toda forma la oportunidad que Uds. nos brindaron y que apreciamos en todo su valer; y rogamos a Uds. excusarnos la tardanza en nuestra respuesta, originada por la necesidad de esperar el regreso del señor Ibáñez.

Lo saluda cordialmente

su Atto. y S. S.

Eric Palma Fürth

EP/MGP.

PEDRO IBAÑEZ OJEDA

Valparaíso, 12 de agosto de 1969.

Monseñor Félix A. Morlion, O.P.
Viale Pola, 12
Roma

Distinguido señor:

Por estas líneas me permito acusar recibo de su atenta del 29 de julio dirigida al senador Pedro Ibáñez, que se encuentra actualmente en el extranjero.

En atención al contenido de su carta he creído de mi obligación informarle que difícilmente el senador podrá contestarle antes de mediados de septiembre, oportunidad que seguramente será demasiado tarde para los propósitos del viaje del Sr. Napoleone.

Tan pronto regrese el senador Ibáñez me permitiré informarle de su carta para la decisión que él juzgue oportuno adoptar.

Lo saluda atentamente

Guacolda Parra
Secretaria

PEDRO IBAÑEZ OJEDA

Valparaiso, 25 de agosto de 1969.

Señor
José Miró Quesada
Barcelona 440
San Isidro, 27
Lima

Querido Pepe:

El apremio de mis trabajos me obliga a contestar su atenta del 12 en forma casi telegráfica.

Te incluyo el manifiesto del Partido Nacional y el manifiesto proclamación de Tomic. Son documentos que no requieren mayor explicación. El panorama presidencial está muy confuso en cuanto a las candidaturas de izquierda. A estas alturas no es posible saber si don Jorge Alessandri tendrá que enfrentarse con uno, dos o cinco contendores. Lo que sí puedo decirte es que nos tiene sin cuidado cualquiera sea la alineación de las fuerzas contrarias o los nombres de sus candidatos.

Respecto a Chuqui y La Exótica, el Gobierno obligó a la Anaconda a modificar el contrato pasando por encima de todas las disposiciones legales que emanan de nuestro régimen jurídico. Aparentemente hubo un acuerdo con la Compañía. Este procedimiento no sería objetable si el acuerdo hubiese sido fruto de una negociación persuasiva. Pero fue el resultado de una presión o, si se quiere, de una extorsión, si se hace un análisis más crudo, pero realista.

Cordiales saludos de tu Affmo. amigo

Comunicaciones Mundiales Via ITT

Sin indicación en contrario este telegrama se transmitirá a tarifa ordinaria.

Urgente ☐
Ordinario ☐
Carta-telegrama (LT) ☐

Enlazada con la WESTERN UNION para los puntos de EE.UU. mas allá de nuestras oficinas

Nº.....
Plbs.....
Tasa Eº .....
Obs.....

Telegrama

Fecha 23 septiembre 1969

METCLUB

NEW YORK

PLEASE RESERVE SINGLE ROOM ARRIVING SUNDAY 28TH

PEDRO IBAÑEZ

Sírvase transmitir este telegrama de conformidad con las condiciones al dorso las cuales declaro aceptar.

Firma del remitente Pedro Ibáñez Domicilio Amunátegui 72 - 2° piso Teléfono 68082

SANTIAGO: Agustinas 1054; Tel. 712536 (6 líneas) - VALPARAISO: Esmeralda 919-925; Tels. 3776 - 56837 - 55285 - LOS ANDES: Maipú 415; Tel. 21045 - TOCOPILLA: Serrano 1180; Tel. 50 - ANTOFAGASTA: A. Prat 440; Tels. 21070 y 21564. - IQUIQUE: Tarapacá 598; Tel. 238; - ARICA: 21 de Mayo 161; Tels. 1234-2980
ALL AMERICA CABLES AND RADIO INC.

PEDRO IBAÑEZ OJEDA

Arch. Skj

Valparaíso, 12 de enero de 1970.

Señor
Gregorio Marañón
Director del
Instituto de Cultura Hispánica
Madrid

Mi querido amigo:

Oportunamente recibí su atenta del mes de octubre ppdo. comunicándome la organización de un "Centro Iberoamericano de Cooperación Universitaria y Científica". Desgraciadamente el N° 1 de su boletín "Universidad y Ciencia en Iberoamérica" no llegó a mi poder debido, seguramente, a deficiencia del correo.

Le agradezco mucho la distinción que se me ha hecho al quedar incluído entre los miembros natos de dicho Centro y cuente Ud. con que colaboraré con sumo agrado a su labor.

Aprovecho estas líneas para decirle que va en viaje a Madrid, invitado precisamente por el Instituto de Cultura Hispánica, el joven profesor Oscar Godoy, que obtuvo su grado de Doctor en Filosofía en la Universidad de Madrid y que colabora estrechamente conmigo en mis labores públicas y en nuestras tareas universitarias.

Oscar Godoy es, sin lugar a dudas, una de las personas más calificadas que tenemos en Chile para operar en las importantes labores que impulsa el Instituto de Cultura Hispánica.

Me he permitido pedirle que llegue a saludarlo de parte mía y le imponga de algunos interesantes proyectos que estamos realizando y de otros que tenemos en estudio.

PEDRO IBAÑEZ OJEDA

Dentro de poco proyecta viajar a España mi hijo Gonzalo que aspira a obtener su doctorado de Derecho en Madrid, y oportunamente me tomaré la libertad de recomendarlo a su benévola acogida.

Con saludos muy atentos se repite de Ud. su muy Affmo. amigo

Pedro Ibáñez O.

Comunicaciones Mundiales Via ITT

Sin indicación en contrario este telegrama se transmitirá a tarifa ordinaria.

Urgente ☐
Ordinario ☐
Carta-telegrama (LT) ☐

Enlazada con la WESTERN UNION para los puntos de EE.UU. mas allá de nuestras oficinas

Nº.....
Plbs.....
Tasa Eº .....
Obs.....

Telegrama

Fecha 9 marzo 1970

TELEX

420387 CITYBANK NEW YORK

GEORGE MOORE
CHAIRMAN FIRST NATIONAL CITY BANK

Llegaré New YOrk mediodía martes diecisiete permaneciendo hasta viernes veinte o sábado veintiuno tendría especial agrado saludarlo cordialmente

PEDRO IBAÑEZ
Telex 40473 MTMAR

Sírvase transmitir este telegrama de conformidad con las condiciones al dorso las cuales declaro aceptar.

Firma del remitente Pedro Ibáñez Domicilio Amunátegui 72 Teléfono 68082

Comunicaciones Mundiales Via ITT

Sin indicación en contrario este telegrama se transmitirá a tarifa ordinaria.

Urgente ☐
Ordinario ☐
Carta-telegrama (LT) ☐

Enlazada con la WESTERN UNION para los puntos de EE.UU. mas allá de nuestras oficinas

Nº.....
Plbs.....
Tasa Eº.....
Obs.....

Telegrama

Fecha 9 marzo 1970

LT

METCLUB NEW YORK

PLEASE RESERVE SINGLE ARRIVING TUESDAY 17th NOON

PEDRO IBAÑEZ

Sírvase transmitir este telegrama de conformidad con las condiciones al dorso las cuales declaro aceptar.

Firma del remitente PEDRO IBAÑEZ Domicilio Amunátegui 72 Teléfono 68082

SANTIAGO: Agustinas 1054; Tel. 712536 (6 líneas) - VALPARAISO: Esmeralda 919-925; Tels. 3776 - 56837 - 55235 - LOS ANDES: Maipú 415; Tel. 21045 - TOCOPILLA: Serrano 1180; Tel. 50 - ANTOFAGASTA: A. Prat 440; Tels. 21070 y 21564. - IQUIQUE: Tarapacá 598: Tel. 233; - ARICA: 21 de Mayo 161; Tels. 1234-2080

ALL AMERICA CABLES AND RADIO INC.

PEDRO IBÁÑEZ OJEDA

Arch. Stgo

Valparaíso, 18 de abril de 1970.

Señor
Carlos Mariotti
Apartado 2943
Lima

Estimado amigo:

Mil gracias por las cordiales expresiones de su carta del 8 de abril.

Los problemas de nuestros países han adquirido una inquietante dimensión, y hoy es más que nunca necesario un estrecho vínculo entre los hombres de trabajo para enfrentar los duros tiempos que se avecinan.

Será muy grato para mí recibirlo en Chile en julio próximo; y le pido el servicio de hacerme saber con algunos días de anticipación la fecha exacta de su arribo.

Aguardando esa grata oportunidad, le saluda cordialmente su amigo

PEDRO IBAÑEZ OJEDA

Santiago,
4 junio
1970

Querido Chuma:

Mil gracias por tu cariñosa carta del 10 de mayo, y por los simpáticos comentarios que me escribes sobre mi discurso "La Verdad tiene su hora".

Aguardamos con gran agrado tu próxima llegada a Chile, y te aprecio especialmente tu propósito de ayudarnos en la dura y exitosa batalla que libramos en estos momentos.

Junto con cariñosos recuerdos de Lela y míos para Babs y para tí, recibe un estrecho abrazo de tu amigo

Señor
Felipe Merry del Val
España.-

Santiago,
23 Septiembre
1970

Señor don

Felipe Merry del Val

Madrid.-

Mi querido Chuma:

No obstante y siguiendo su inclinación por profundizar sus conocimientos sobre Filosofía del Derecho, decidió realizar estudios en la Universidad de Madrid y optó, para este efecto, a una beca del Instituto de Cultura Hispánica. Sus calificaciones distinguidas permitieron que dicha beca le fuera concedida sin dificultad alguna y ahora debe partir, aunque contra sus deseos y nada contento por la situación en que deja Chile.

Lela y yo lo hemos instado -y hasta en cierta medida exigido - que viaje a Madrid y que estudie por lo menos un año académico completo.

Excúsame que te escriba tan detallados antecedentes pero no te oculto que esta carta intenta algo más que una presentación formal.

Me tomo la libertad de invocar tu cariñosa amistad para pedirles a Babs y a tí de parte de Lela y mía quieran tener la bondad de ver a nuestro hijo alguna vez. Es un muchacho de carácter excelente y de espíritu profundamente religioso. Y su alejamiento de Chile y su separación de la familia en las circunstancias actuales lo afectarán hondamente. Es por ello que nos permitimos recurrir a Uds. pues aunque Gonzalo tiene mucha entereza, hay momentos en la vida en que suele requerirse el apoyo moral de un buen amigo.

Gonzalo se hospedará en el Colegio de Guadalupe en la Universidad de Madrid que entiendo es bastante bueno, y como él es persona de gustos modestos y hasta espartanos, seguramente no pedirá nada más.

No obstante, nos gustaría que considerara la alternativa de vivir en una buena casa de familia. Ignoro si será posible encontrar ubicación para él en un sector de Madrid tan agradable como en el que Uds. viven. En toda forma te ruego instarlo a que viva en forma confortable y hogareña; afortunadamente he podido hacer los arreglos necesarios para que no le falten recursos para éllo.

Excúsame las perturbaciones que esta carta pueda significarte. No me habría atrevido a escribirla si no conociera tu tan bondadosa disposición. Y si no tuviera la certeza de que la única dificultad que se te podría presentar con Gonzalo, provendrá de su discreción que lo hará rehuir toda comunicación contigo que pudiera significarte una molestia.

Por de pronto he debido decidir enviarte esta carta directamente, porque si lo hiciera por intermedio de Gonzalo, sé que me pediría modificar su texto.

Cuando tengas un momento escríbeme noticias de Babs y de tus hijos. A Alfonso no lo he visto en Chile, por lo que supongo que desistió de su viaje. Te pido muy especialmente que a todos ellos les digas de mi parte que no pierdan su fé en nuestra patria, y que de alguna manera saldremos adelante.

Para Babs un recuerdo muy cariñoso de Lela y mío junto con nuestra anticipada gratitud por la acogida que le den a nuestro hijo. Y para tí un estrecho abrazo.

PEDRO IBAÑEZ OJEDA

Santiago,
24 Septbre.
1970

Señor don
Felipe Merry del Val
Madrid.-

Querido Chuma:

Por estas líneas te presento a mi hijo Gonzalo que residirá en esa durante un tiempo, a fin de profundizar sus estudios sobre Filosofía del Derecho en la Universidad de Madrid.

Me excuso de darte mayores detalles del viaje de Gonzalo, porque espero que habras recibido la carta que te envié por intermedio de Arturo Claro Matte.

Te anticipo nuevamente mi gratitud por la acogida que Babs y tu le den a mi hijo y junto con mis mejores deseos y saludos, recibe un afectuoso abrazo

Comunicaciones Mundiales Via ITT

Sin indicación en contrario este telegrama se transmitirá a tarifa ordinaria.

Urgente ☐
Ordinario ☐
Carta-telegrama (LT) ☐

Enlazada con la WESTERN UNION para los puntos de EE.UU. mas allá de nuestras oficinas

Nº.....
Plbs.....
Tasa Eº .....
Obs.....

Fecha 25 septiembre 1970

Telegrama

PATRICIO MEKIS
C/O The Tinker Foundation
550 Park Avenue
NEW YORK 10021

Ruégote dar afectuosos saludos míos a Martha y consultarle posibilidad

open invitation a profesor Carlos Cáceres asunto interésame muy par-

ticularmente Saludos

Pedro

Sírvase transmitir este telegrama de conformidad con las condiciones al dorso las cuales declaro aceptar.
Firma del remitente Pedro Ibañez Domicilio Amunategui 72- 2º piso Teléfono 68082
Santiago. Agustinas 1054 - Fonos 63576 - 68969 **ITT Comunicaciones Mundiales S.A.** Valparaíso: Esmeralda 925 - Fono 56279

PEDRO IBAÑEZ OJEDA

Santiago,
25 Septbre.
1970

Señor don
Patricio Mekis
New York.-

Querido Patricio:

Confío en que tu gira te haya resultado sin tropiezos.

Despues que partiste, y confirmando mi cable de esta misma fecha dirigido a The Tinker Foundation, New York, me quedé pensando en que si no encontrabas a Crane podías entregarle mi carta de presentación a su secretaria para que élla se la leyera a la secretaria de Hayg y posibilitar así una entrevista con este último.

Te escribo estas líneas para pedirte dos servicios:

El primero es que le des un recuerdo muy cariñoso de mi parte a Martha, agregándole que jamás olvidaré las atenciones tan cariñosas que recibí de élla.

Enseguida,te ruego consultar a Alvaro García primero -y si lo juzgas necesario hablar después a Martha- con respecto a una posible invitación a Carlos Cáceres, profesor de la Escuela de Negocios.

Además de la sobresaliente preparación que tiene Cáceres, Martha sabrá comprender mi interés de que un colaborador tan íntimo tenga la posibilidad de un open ticket para realizar aportes tan importantes como el que tu mismo has hecho con este viaje.

Un cordial saludo y los mejores deseos de tu afmo.

PEDRO IBAÑEZ OJEDA

Santiago,
9 de Octubre
1970

Señor don
Eugenio Mendoza
Caracas.-

Estimado Eugenio:

Las preocupaciones y trabajos que tuvimos en el curso de las últimas semanas me impidieron escribirte con la debida oportunidad para agradecer tu tan amable inquietud, expresada a través de nuestro común amigo José Cialquiaga.

Desgraciadamente los acontecimientos superaron los temores que tu me escuchaste y nos encontramos actualmente en una posición extremadamente difícil y grave, cuyas repercusiones hemisféricas estoy cierto que tu comprendes debidamente.

A consecuencia de la lamentable situación que estamos viviendo hay muchos chilenos de valer que desean o se encuentran obligados a buscar su porvenir acogiéndose a la hospitalidad de otros pueblos. Entre ellos está mi amigo Rafael Kittsteiner, periodista extraordinariamente competente, que durante la última campaña se jugó sin reticencias de ninguna especie. Y como consecuencia de ella no tiene otra alternativa que buscar trabajo en otra nación del Continente.

Me tomo , pues, la libertad de presentarte a Kittsteiner por estas líneas, asegurándote que se trata de un profesional muy capaz que habrá de responder cumplidamente en cualquiera labor que se le encomiende.

Agradeciendo desde ya tu buena acogida a estas líneas, te saluda cordialmente tu amigo afmo.

~~Costa Chalquiaga~~

Xeniena:
Favor Sacar copia
a máquina para archivo

PEDRO IBÁÑEZ OJEDA,

~~C. I. M.~~
11 Oct 7

Dear Martha:

Thank you so much for your kind ~~words of Sept 22~~ letter and ~~for~~ your permanent concern about us.

~~Things~~ Present events look discouraging and dangerous ~~but~~ they don't look much better for our adversaries. It is the country, ~~and~~ its people all of us who are to suffer one way or another. ~~In spite of~~ This gloomy ~~picture~~ trend might slow down ~~or~~ or reverse. ~~The~~ It is only a possibility, ~~although~~ and therefore ~~but~~ ~~[illegible]~~ difficult to predict ~~[illegible]~~ ~~probability~~. The whole ~~situation~~ ~~thing~~ is extremely slippery for ~~every~~ every body involved.

Patricio Mekis came back very happy for the interesting meeting he attended and particularly delighted with you. ~~No surprise to me.~~

Let me thank you for ~~the~~ your kind hospitality ~~you extended~~ to him and for extending an invitation to Carlos Caceres. He is a most distinguished young professor ~~and~~ besides being my lieutenant in the province of Valparaiso ~~province~~.

Carlos will ~~explain~~ inform you on the alternatives we are exploring as well as the specific purpose of his trip to the States. The idea of ~~keeping~~ extending him an open invitation meets perfectly the plans you had and which I share in mind. ~~Caceres~~ The details will be explained by Carlos ~~himself~~ on behalf ~~of myself~~ and which I share whole heartedly

Again Martha I have no adequate words

to express my ~~appreciation~~ gratitude for all what you do to assist us.

~~Both Lela and myself~~

Always from Lela and myself ~~our~~ ~~always~~ best wishes and our kindest regards.

Alf Silva
B.S. Ors. – Reconocimiento y ayuda U.S.O. – Prop. y estudiantes
Open invitation

Sorry for writing you in such a rush, but Patricia had to change his flight and now needs to leave ~~the city~~ two hours before his former schedule

I have no word to express my ~~My warmest~~ gratitude for all you did and you are doing for us. Let me thank you once again for concern for my country and your kindness to me

Very best wishes

·· VIA TRANSRADIO ··

TRANSRADIO CHILENA
Cía de Radiotelegrafía Ltda.
SANTIAGO: BANDERA 168
(Edificio Transradio)
Casilla 2107
Teléfonos 83206-7-8-9 - 83200
VALPARAISO: ESMERALDA 932
(Edificio Transradio)
Casilla 610 — Teléfono 56357

COMUNICACIONES RAPIDISIMAS
A TODAS PARTES DEL MUNDO
LA VIA MAS MODERNA, DIRECTA
Y SEGURA

Palabras		
Empleado	Importe	

RADIOGRAMA

Indique la categoría deseada: URGENTE ☐ ORDINARIO ☐ CARTA TELEGRAMA ☐ FECHA HORA PALABRAS

Santiago, 13 octubre 1970

LT

GEORGE MOORE
THE AMERICAS FOUNDATION
551 FIFTH AVENUE
NEW YORK

Lamentando imposibilidad concurrir personalmente adhiero de corazón al reconocimiento y homenaje por su magnífica labor en nuestro hemisferio afectuosos saludos

PEDRO IBAÑEZ

Form. 1-F - muelle

FIRMA DEL EXPEDIDOR: Pedro Ibáñez DOMICILIO: Amunátegui 72 TELEFONO: 68082

SIRVANSE ENVIAR SUS TELEGRAMAS DE ACUERDO CON LAS CONDICIONES REGLAMENTARIAS ESTIPULADAS AL DORSO.

PEDRO IBAÑEZ OJEDA

Santiago, 15 octubre 1970

Mi querido Chuma:

Tu cariñosa carta del 29 de septiembre la leímos Lela y yo con la mayor de las emociones.

Bien conocíamos tu afectuosa amistad y teníamos la certeza de que nuestro hijo recibiría una simpática acogida en el hogar de Uds. Pero tus palabras y la preocupación paternal que Uds. han tenido para Gonzalo nos han conmovido más de lo que te imaginas, por lo mucho que significa esa actitud dada la distancia que nos separa y en los momentos porque atravesamos.

Estos vientos que ahora soplan nos empujan en todas direcciones, y, con gran pena nuestra, disgregan la familia. Adelita, la menor y nuestra única hija, que proyectaba casarse en febrero, siguiendo ahora la tendencia en boga tuvimos que aceptar que lo hiciera en un plazo de dos semanas. Su novio, Luis Alberto Camus, socio de Gonzalo y jefe de un estudio de abogados jóvenes que se desarrolla con mucho éxito, no acepta el regimen político que viene. Recibió de Venezuela un ofrecimiento conveniente y han decidido partir a fines del presente mes para establecerse en Caracas.

Por último, José Luis, el cuarto de mis hijos hombres, terminó en forma muy destacada sus estudios en la Escuela de Negocios y rendirá su examen de grado en la semana entrante. El día 5 de septiembre ya había tomado una decisión : irse a trabajar a España.

Dada la muy buena preparación de este muchacho, su capacidad y estilo austero, no me cabe duda de que encontrará un buen destino donde quiera que vaya.

Como puedes ver la vida nuestra ha cambiado radicalmente de la noche a la mañana. Con tres hijos en el extranjero estamos pensando seriamente en tener un pied-a'-terre en Madrid para que vivan los que allá residan y para pasar nosotros, junto a éllos, siquiera una temporada cada año. Si sabes de algún departamento sin pretensiones, pero agradable, te apreciaría mucho hacérmelo saber.

Te felicito por tu iniciativa de volver a ejercer tu profesión de abogado y te deseo el mayor éxito en la organización de

un Instituto Jurídico Internacional. Iniciativas como ésta deberían alcanzar gran importancia atendida la internacionalización de las actividades económicas.

Gonzalo me escribe muy feliz por todo lo que vé en Madrid, por su estancia en el Colegio de Guadalupe, y sobre to'-do, por la amistad y el afecto con que ha sido acogido en tu casa.

Para Babs y para tí van la inmensa gratitud de Lela y mía por la bondadosa acogida que le dan a nuestro hijo

PEDRO IBAÑEZ OJEDA

Santiago,
19 octubre
1970

Señor don
Carlos Mihanovich
Buenos Aires.-

Querido Carlos:

Te agradezco mucho tu amable carta del 6 de octubre así como tu preocupación y cariñosos comentarios en relación con la crítica situación porque atraviesa nuestra Patria.

Tengo estrecha amistad con los Sres. Yrarrázabal de modo que voy a comunicarme con éllos y quedaré a su disposición para atender el asunto que me anuncias. Cuenta con que tendré sumo placer en hacerme cargo de cuanto sea de interés para tí.

Lamento mucho no poder asistir a la reunión de Caracas, pero razones que no necesitan explicación me impiden salir de Chile.

No obstante, y después que el Congreso defina la elección presidencial, espero tener algunos días de descanso y tengo el propósito de llegar hasta Buenos Aires. Además del agrado de saludarte personalmente, me interesa mucho conversar contigo. Me tomaré, pues, la libertad de hacerte saber mi visita a Buenos Aires que podría ser en la primera quincena o a mediados de noviembre próximo.

Recibe entretanto, los cordiales saludos de tu afmo. amigo

PEDRO IBAÑEZ OJEDA

Santiago, 28 octubre 1970

Mr. William C. Tonetti
Manager, The Metropolitan Club
New York.-

Dear Mr. Tonetti:

Thank you for sending me the by-laws house rules and list of member of the Club.

The envelope covering this book was opened. Therefore, may I reiterate my instr_uctions of holding all mail for me, and not to send invoices, bulletins or any printed matter delivered by the Club to its members?

I appreciate your attention to this letter.

Yours sincerely

PEDRO IBAÑEZ OJEDA

Santiago,
28 octubre
1970

Señor don
Oscar Machado
Caracas.-

Muy estimado amigo:

Mis múltiples preocupaciones me habían impedido escribirle con oportunidad para expresarle mi profundo reconocimiento por la acogida que Ud. me dispensó durante mi reciente visita a Caracas.

Pepe Olalquiaga me hizo llegar sus reiteradas demostraciones de solidaridad, por las que le ruego aceptar mi gratitud de corazón.

Ud. bien sabe que la situación que afronta nuestra Patria es extraordinariamente compleja y no está exenta de graves peligros. Estamos tratando de sortear estas dificultades dentro de las limitadas posibilidades que nos permiten las circunstancias. Aunque no puede mirarse el futuro con optimismo, sería, también, prematura una visión absolutamente pesimista.

Quiera Dios que las experiencias nuestras puedan servir para evitar en Venezuela una trayectoria política tan desafortunada como la que hemos tenido en Chile.

En fecha no lejana espero darme el agrado de saludarlo personalmente y entretanto, le ruego aceptar, con mis reiterados agradecimientos, las expresiones de cordial afecto de su amigo

PEDRO IBAÑEZ OJEDA

Santiago,
29 octubre
1970

Señor don
Carlos Machado
Caracas.-

Distinguido amigo:

Le pido el favor de excusar el atraso con que le escribo mi profundo reconoci - miento por sus demostraciones de comprensión y de solidaridad que me transmitió nuestro común amigo José Olalquiaga.

Ha tenido Ud. una preocupación por nuestros problemas que compromete nuestra gratitud. Lamentablemente la crísis política que vive Chile desde largo tiempo ha tenido un desenlace que nos preocupa tanto por sus repercusiones para nuestro país como para los demás pueblos de nuestro Continente. En toda forma, tenga Ud. la certeza de que nosotros continuaremos luchando sin desmayos en favor de los principios que representamos.

Formulando votos por su ventura personal, le ruego aceptar los saludos y las expresiones de gratitud de su afmo. amigo

PEDRO IBAÑEZ OJEDA

Santiago,
29 octubre
1970

Dr. Señor
Carlos Mendoza
Caracas.-

Distinguido amigo:

Le ruego excusarme el atraso con que le escribo mi profunda gratitud por sus demostraciones de comprensión y solidaridad recibidas a través de nuestro común amigo José Chalquiaga.

Créame que estamos profundamente reconocidos de la preocupación que Ud. ha demostrado por los problemas nuestros.

Nuestra crísis política ha tenido un desenlace que nos preocupa hondamente, y que, podría tener repercusiones en el futuro de Chile y de los demás pueblos de nuestro continente. Pero nuestra decisión de continuar luchando permanece intacta.

Formulando votos porque Venezuela nunca llegue a una encrucijada tan dramática le ruego aceptar las expresiones de gratitud y los saludos muy atentos de su afmo. amigo

Valparaiso, 29 fe noviembre de 1970.

Señor
Pedro Mendoza y Sra.
Caracas

Queridos Belén y Pedro:

Por estas líneas tenemos el agrado de participarles el matrimonio de nuestra hija Adela con el abogado señor Luis Camus , que tuvo lugar en La Iglesia de La Providencia en Santiago, el 20 de octubre ppdo.

Uds. recordarán que Adelita estaba con nosotros cuando nos encontramos ~~con Uds~~. en San Pablo hace tres años atrás. Los azares de la vida han querido ahora ~~que éllos se hayan~~ viajado a Venezuela, para radicarse en Caracas, donde Luis desarrollará sus actividades.

Mi yerno es un ~~joven~~ profesional que tenía en Santiago un próspero estudio de abogados en sociedad con uno de mis hijos. No obstante, y dadas las circunstancias ~~políticas muy~~ inciertas que vive nuestro país, esta joven pareja decidió iniciar su vida buscando nuevos horizontes en la acogedora patria de Uds.

Con este motivo esperamos ~~llegar a visitarles~~ en fecha ~~muy~~ próxima y entretanto reciban los saludos y afectuosos recuerdos ~~de~~ sus amigos

arch

SANTA ADELA
DE LO CAMPO
ACONCAGUA

January 10th
1971

Dear Martha,

For a long time I have been trying to write to you but I simply could not do it. I suppose you realize the sort of life we face at present, fighting the government persistent squeeze of our party strength and personal property and freedom.

It's a though game being surrounded by communists of all sorts and origins. But as people is more aware of the trend's deadly dangers

we see growing reactions and some hopes. At any rate our position is weak. Last Sept marxists got 36.5% of the ballot. On April 4th we'll have municipal elections and both blocks are striving to set a 50% plus mark.

Our adversaries have the advantage of full power - that is power used with no moral restraint. On our side we have our determination to fight as well as increasing fears or panic - not a bad source for getting weak people's strength.

The U.S. Government have shown a cautious and well balanced judgement. But still I wonder if the free and powerful will understand the importance of timely help, as our enemies do. Time is running short.

SANTA ADELA
DE LO CAMPO
ACONCAGUA

It is a pitty not to have the possibility to enjoy our lovely Summer. Life is too upset now.

Months ago my daughters marriage was set for next February. But in one October weekend - considering how uncertain the future is - we decided to postpone it within ten days, as well as accepting the young couple's wish to fly to Caracas and start their married life there.

You will excuse therefore this late and urgent announcement of Adela's wedding to Luis Camus, the young lawyer

you met last year.

Although weddings in white nowadays ask sudden and private occasions — one might even tend to believe being fashionable that way — both Lela and myself have long desired to write you these lines to announce you Adilita's wedding.

As always, dear Mathi, our best wishes and kindest regards with the sincere hope to see you very soon

Leda

PEDRO IBAÑEZ OJEDA

Santiago,
4 enero de
1971

Señor don

Felipe Merry del Val

Madrid.-

Querido Chuma:

Aunque la Lela y yo los recordamos a Babs y a tí con mucho cariño y reconocimiento, no pudimos escribirles para Pascua porque el torbellino de nuestra vida nos impide darnos éste y muchos otros agrados, y hasta nos priva de cumplir con elementales deberes de gratitud.

Sé que ustedes se harán cargo de lo que nos sucede. Nuestra vida ha cambiado radicalmente y en forma tan inesperada y súbita, que en el breve plazo de algunas semanas, o en pocos días y hasta en pocas horas, tenemos que resolver y llevar a cabo proyectos que en circunstancias normales requieren meses o años para realizarlos.

Así nos sucedió con el matrimonio de Adelita, nuestra única hija, cuyo matrimonio estaba convenido para febrero y que, a merced de las presiones imperantes, tuvimos que decidir en el curso de un week-end, que se casara diez días después. Imagínate lo que significó hacer ese matrimonio en tan brevísimos días, y arreglar además el viaje de los novios a Caracas llevándose su casa completa para radicarse definitivamente allá. Mi yerno, Luis Camus Camus, había formado un estudio de abogados con bastante éxito, en sociedad con Gonzalo, según te relaté. No obstante, y mirando hacie el futuro, Lucho nos declaró que en vista de sus nuevas responsabilidades preferia, sin mayor tardanza, reiniciar su vida en otro país.

Sirvan pues estas líneas para participarles, con nuestras excusas por el retraso, el matrimonio de nuestra hija que, afortunadamente, se encuentra ya ubicada y muy contenta en Venezuela.

Entretanto, los acontecimientos chilenos se suceden con extraordinaria rapidez y, lamentablemente, no auguran nada bueno. No consideres estas palabras como un juicio definitivo, ni tomes al pié de la letra lo que digan los incontables chilenos que han llegado a Madrid, dominados unos por un temor explicable, y otros que han ido por razones de prudencia o en busca de horizontes más de acuerdo con sus ideas y conceptos de vida. Pero, en toda forma, la situación

chilena da fundados motivos de aprensión.

Mis labores políticas, ya muy recargadas en el curso de los últimos años, me absorben en estos momentos todos los minutos y energías de que puedo disponer. En el mes de diciembre estuvimos preocupados de la Ley de Presupuesto, cuyas disposiciones permitieron entrever los planes de acelerada socialización que el Gobierno mantenía ocultos para evitar reacciones gravemente adversas. En estos últimos días, sin embargo, los proyectos marxistas han sido comunicados al país con una velocidad que apenas nos dá tiempo para imponernos de ellos: nuevos impuestos que implican el despojo más o menos total de personas y empresas; la nacionalización de los bancos, expropiaciones de empresas importantes como el salitre, el carbón, CAP, Paños de Bellavista y otras que deberán anunciarse en los próximos días; al término de toda forma de propiedad privada, la expropiación de los campos para formar grandes empresas estatales, etc.

Se trata, según parece, de sumar en el más breve plazo posible el poder económico al político y facilitar así la instauración de un regimen totalitario.

Añade a lo anterior el desorden social que genera la impunidad de los actos ilegales o delictivos que cometen los partidarios de la Unidad Popular. Hace dos días fueron indultados asaltantes de bancos y supermercados que se encontraban en la cárcel por disposición de la Justicia. Hay más de 300 fundos "tomados", entre los cuales estuvieron, por pocas horas, dos predios de propiedad de mis hijos. El Gobierno hace declaraciones débiles contra los que realizan estos desmanes, pero no se atreve a tomar medidas contra sus autores que, las más de las veces pertenecen o reciben instrucciones de algunos sectores políticos que integran la Unidad Popular.

Todo este cuadro, muy sombrío, debería producir una reacción enérgica dentro de las próximas semanas. Confío, aún, en que la elección municipal de abril dé todavía una oportunidad para frenar o restar velocidad a esta carrera hacia el abismo. Pero si bien hay sectores cada vez más amplios que tienen conciencia de los graves peligros que nos acechan, tenemos en contra nuestra las medidas demagógicas encaminadas a adormecer al pueblo, y la campaña persistente de la Televisión, la radio, etc., que oculta o tergiversa la verdad de lo que sucede.

En este medio adverso estamos organizando la cam-

paña electoral cuyo desenlace habrá de ser decisivo para el destino de nuestra patria. Juegan, a favor nuestro, el creciente temor de vastos sectores de la ciudadanía y la posibilidad nada improbable de un tremendo desorden económico y social que puede producirse antes de abril. La situación dentro del Gobierno tampoco es nada confortable por las divergencias internas y por las muchas resistencias que provoca la estrategia de la Unidad Popular al atacar, simultáneamente, en todos los frentes.

Excúsame este largo desahogo, pero me imagino que también estarás deseoso de conocer lo que aquí ocurre.

Mi intención al iniciar estas líneas era otra muy diferente. Queríamos enviarles nuestros recuerdos y afectos y expresarles una vez más nuestra gratitud por el cariño con que han acogido a nuestros hijos. Difícilmente Babs y tú podrán imaginar lo que significa para nosotros saber que Gonzalo y José Luis no están solos en Madrid, porque muy cerca de éllos está siempre la cariñosa preocupación de ustedes.

Reciban pues el reconocimiento y los mejores deseos nuestros para todos los Merry del Val, en especial para tus simpáticos hijos de quienes mucho nos gustaría tener noticias.

Comunicaciones Mundiales Via ITT

Sin indicación en contrario este telegrama se transmitirá a tarifa ordinaria.

Urgente ☐
Ordinario ☐
Carta-telegrama (LT) ☐

Enlazada con la WESTERN UNION para los puntos de EE.UU. mas allá de nuestras oficinas

Nº.....
Plbs.....
Tasa Eº .....
Obs.....

Telegrama

Fecha 4 febrero 1971

LT

Miss Martha Muse
550 Park Avenue
New York 10021

Very happy with your coming visit Looking forward to meeting

you february 24 th. kindest regards

Pedro

Sírvase transmitir este telegrama de conformidad con las condiciones al dorso las cuales declaro aceptar.
Firma del remitente Pedro Ibáñez Domicilio Providencia 545-Depto. 65 Teléfono 465565

SANTIAGO: Agustinas 1054; Tel. 712536 (6 lineas) - VALPARAISO: Esmeralda 919-925; Tels. 3776 - 56837 - 55285 - LOS ANDES: Maipú 415; Tel. 21045 .
TOCOPILLA: Serrano 1180; Tel. 50 - ANTOFAGASTA: A. Prat 440; Tels. 21070 y 21564. - IQUIQUE: Tarapacá 598: Tel. 233: - ARICA: 21 de Mayo 161; Tels. 1234-2080
ALL AMERICA CABLES AND RADIO INC.

PEDRO IBÁÑEZ OJEDA

Santiago,
24 de Agosto
1971

Señor don

José Antonio Mayobre

Caracas.-

Muy estimado amigo:

Le agradezco su atención de presentarme a don Luis Esteban Rey, con quien tuve una detenida y grata conversación para informarle sobre los acontecimientos chilenos que le interesaba conocer, y confío en que los puntos de vista que le expuse habrán contribuído a completar sus informaciones.

Proyecto visitar Caracas antes de fin de año, y espero tener el agrado de verle y saludarle nuevamente.

Entretanto acepte los cordiales recuerdos de su afmo. amigo

PEDRO IBÁÑEZ OJEDA

Santiago,
August 31th.
1971

Miss Martha T. Muse

New York.-

Dear Martha,

Many thanks for your letter of July 27th. and for the warm friendship with which you follow our ups and downs.

The last by-election was a very important one, and so was the government's defeat in a constituency for several reasons not favourable to us.

The final returns came as a relief to all chileans, and might be considered the beginning of a downward turn of the government popular support. Needless to say, the campaing although brief was extremely hard. Probably the hardest electoral fight I had been in.

If the political field looks a little bit better, I could not feel the same way when considering the economic disaster we are heading to.

In the meantime we had the lovely family event of Adelita having her baby, a beautiful girl, born during the shaky days of the election and the earthquake.

We still dont know if Lela is coming to the States. But I am planning to be in New York by the end of October around the 28th or 30th, if nothing unexpected happens.

I'll let you know my exact schedule as I feel very happy when thinking of the possibility of meeting you there. Got your card announcing the inauguration of your Madison Avenue office. Congratulations. I am sure it should be very atractive and sophisticated.

Kindest regards, wishing you all the best

PEDRO IBÁÑEZ OJEDA

Santiago, 21 de enero de 1972

Señor don
Octavio Méndez
701 Parker Ave. Apt. 101
San Francisco, Cal. 94118

Muy estimado amigo:

Le agradezco mucho su amable carta del 10 de diciembre, que no había podido contestar por el trabajo agobiador que he tenido desde mi regreso a Chile.

Afortunadamente la actividad desplegada por el Partido y la abnegación y entusiasmo de sus militantes y simpatizantes contribuyeron en forma muy decisiva al espléndido triunfo democrático del domingo último.

Las informaciones publicadas aquí dan a entender que este veredicto electoral tuvo repercusiones poco comunes en todos los países extranjeros. Si Ud. tuviera recortes de los diarios de ésa, le quedaría muy reconocido si pudiera hacérmelos llegar.

Las ideas que Ud. me escribe, están en mayor o menor medida poniéndose en práctica. Tenga la seguridad que no falta voluntad para trabajar por una rectificación política que asegure la libertad y el progreso de todos los chilenos. Se ha producido, a este respecto, un vuelco en la actitud de todo el mundo. En los últimos meses es notoria la forma en que ha aumentado la decisión y el coraje para luchar.

Reciban Ud. y señora afectuosos recuerdos de su amigo

PEDRO IBÁÑEZ OJEDA

Santiago,
13 octubre
1972

Señor don
José Mayorga
Madrid.-

Muy querido Pepe:

En una carta que envié a mi hijo Pedro, y que seguramente aun no has recibido te agradecía de corazón tu cariñosa acogida y los gratísimos momentos que pasé en compañía de Enriquetita y tuya en el Jockey Club.

Estoy muy reconocido de todas tus amables atenciones y de las molestias que te estás dando con motivo de los asuntos que conversamos.

Me interesa mucho la información que ibas a solicitar sobre el Sr. Jacques Bourquin, quien recibirá dentro de pocos días una aceptación de la opción que dejó abierta hasta el 26 del presente mes. En la respuesta afirmativa que se le enviará nos tomaremos la libertad de anunciarle que en el momento oportuno tu procederás a firmar los documentos respectivos.

Mi hijo Pedro perfeccionará todos los detalles de este asunto y se presentará a tí dentro de las próximas semanas llevando todos los antecedentes claros y en orden.

Te agradezco asimismo, tu preocupación por el consejo de nuestro amigo Beceiro, cuya intervención me parece muy conveniente e indispensable.

Al regresar me he encontrado con una situación extremadamente confusa y tensa. No cabe duda que nos aproximamos velozmente al punto culminante de la crísis. Quiera Dios que podamos encontrar una salida o solución, siquiera, medianamente aceptable.

Junto con recuerdos muy afectuosos para Enriquetita de parte de Lela y mía, acepta un cordial abrazo de tu afmo. amigo

PEDRO IBÁÑEZ OJEDA

Santiago,
3 noviembre de
1972

Señor don
José Mayorga
Madrid.-

Querido Pepe:

Muchas gracias por tu amable carta del 27 de octubre y por las molestias que te has llevado con motivo de la consulta que te hice

Confío en que, entretanto, mi hijo Pedro haya pasado a visitarte.

Un cordial abrazo junto con el reconocimiento de

tu afmo.

PEDRO IBÁÑEZ OJEDA

Santiago, 22 marzo de 1973

Señor don
Joaquín MOrandé
Buenos Aires.-

Estimado amigo:

Le ruego aceptar los agradecimientos muy sinceros que le llevan estas líneas por su generosa preocupación a nuestra causa.

Estamos muy reconocidos por el interés con que Ud. cooperó a nuestros esfuerzos. Tenga, además, la certeza de que la lucha en que estamos empeñados la continuamos con toda decisión y energía.

Lo saluda atentamente su afmo. amigo

PEDRO IBÁÑEZ OJEDA

Santiago, 23 marzo 1973

Señor
Juan Enrique Merino
Buenos Aires.-

Estimado Juan Enrique:

Cumplo con especial satisfacción el agradecerte tu preocupación por ayudarnos y la labor que realizaste para tal fin. De todo ello hemos sido informados minuciosamente.

Mucho me agradaría conversar contigo en la primera oportunidad en que viaje a Buenos Aires.

Entretanto te reitero nuestra gratitud, y recibe muy cordiales saludos de tu afmo. amigo

PEDRO IBÁÑEZ OJEDA

Santiago, 9 agosto 1973

Querido Pepe:

Había postergado esta carta - que quise escribirte apenas llegué- hasta tener oportunidad de conversar con tu representante.

Quiero informarte, ante todo, sobre el negocio que te interesa. La situación me fue explicada en forma clara y completa, y la estimé convincente. En resúmen, tendrán que esperar un tiempo más porque, dadas las circunstancias, no es aconsejable imposible acelerar el asunto. Tu representante quedó de preparar un memorandum que aún no ha llegado a mis manos. Te lo remitiré tan pronto lo reciba.

Creo innecesario repetirte cuanto te agradecemos todos tus desvelos y las múltiples y muy afectuosas atenciones que recibimos de ti. Estoy disfrutando los cigarros, que son excelentes, y esforzándome por incluir la grabadora en mi rutina diaria y aliviar a Ximena. Los días en Caracas fueron un agradable sueño comparados con la realidad que vivimos aquí.

La situación empeora en lugar de enderezarse y esta creciente anarquía política se debe a que, no obstante la buena voluntad de la directiva del P.D.C., no hay forma de que ese Partido se coloque en una posición clara y firme y se disponga a atajar la agresión marxista. Hasta el momento ha resultado imposible adoptar una posición conjunta que censure y desautorice a Allende por haber archivado la Reforma Constitucional que aprobó el Congreso. La verdad es que resulta profundamente depresiva la conclusión a que se llega al analizar el comportamiento de los parlamentarios. Lo grave es que las actitudes confusas y equívocas están alcanzando también a ciertos sectores de las Fuerzas Armadas.

Lela me informó de tu decisión de hacerte operar hace ya algunos días. Confío en que hayas pasado esta intervención y te encuentres plenamente repuesto y con tu hombro en orden.

Si dispones de un momento te agradeceré un par de líneas sobre el desenlace de nuestras visitas a tus amigos del Penthouse. El asunto me ha seguido interesando y estaría muy contento si te hubiera sido posible llegar a un acuerdo.

Lela y yo les enviamos muy afectuosos recuerdos a Carmencita , a tí y los niños, junto con un cordial y agradecido abrazo de tu amigo

P

PEDRO IBÁÑEZ OJEDA

Santiago,
5 octubre
1973

Señor don
José Antonio Miró Quesada y Sra.

Queridos Isabel y Pepe:

Reciban nuestras felicitaciones muy cariñosas por el matrimonio de Isabel, asi como nuestros mejores deseos para los novios.

Nada nos habría gustado más que estar con Uds. en esta ocasión tan simpática, y en momentos que, desde un punto de vista patriótico, son de gran felicidad para nosotros.

Tenemos sin embargo, que realizar una inmensa labor de rectificación y reordenamiento. Pero no descartamos la posibilidad de llegar a verlos en fecha próxima. Ahora, libres de pesadillas, esperamos volver a nuestros buenos amigos de siempre.

Reciban un cariñoso abrazo de

PEDRO IBÁÑEZ OJEDA

Santiago,
16 octubre
1973

Señor don
José M. Mayorga
Madrid.-

Querido Pepe:

Mucho nos ha emocionado a Lela, mis hijos y a mí tu cariñosa carta del 21 de septiembre.

Ustedes, que vivieron la tragedia del sometimiento marxista, podrán comprender y sentir mejor que nadie la alegría que experimentamos al haber puesto término a la catástrofe que se cernía sobre nuestro país.

La destrucción de Chile en estos tres años de gobierno marxista es algo indescriptible. Pero, como contrapartida, existe un vigoroso renacimiento de las fuerzas morales del país, que nos alienta en la nueva etapa y nos da fe y certidumbre en que la reconstrucción material y moral de Chile podremos realizarla superando el desorden y la pobreza que nos dejó el marxismo, y la incomprensión y la saña con que los comunistas nos combaten desde el extranjero.

Mil gracias una vez más, por tu cariñosa carta y, de modo muy especial, por la preocupación que has tenido para con nosotros durante estos años tan duros, así como por tus demostraciones de amistad que nunca olvidaremos.

Un abrazo muy cordial de tu afmo. amigo.

P.S. Te envío un ejemplar del último análisis político que realicé en el Senado, cuatro semanas antes de que cayera la Unidad Popular.

Santiago,
25 octubre
1973

Señor don
José M. Mayorga
Madrid.-

Querido Pepe:

Mi hijo Pedro me informó de tu interés por el affair Joan Garcés.

Es muy lamentable y bastante turbio lo sucedido en relación con este siniestro personaje.

Mi impresión es que la Junta Militar chilena, muy reconocida por el apoyo categórico y entusiasta que recibió de España quiso evitar al Embajador Enrique Pérez-Hernández una situación inconfortable que podía tornarse insostenible.

En definitiva, se "echó tierra" al asunto por parte de las autoridades chilenas. Sin embargo, han continuado haciéndose públicas las actuaciones siniestras de Joan Garcés.

Pienso que los recortes adjuntos pudieran ser de interés para tí. Incluyo dos publicaciones aparecidas en El Mercurio, y una carta publicada en "La Segunda".

Todos estos comentarios son posteriores a la declaración oficial en que la Secretaría de la Junta de Gobierno asumió la responsabilidad de la salida del país de Joan Garcés, en un avión enviado por el gobierno español.

Mucho te agradezco tu preocupación por estos asuntos que tienen, sun duda, bastante importancia.

Un abrazo muy cordial de tu afmo. amigo

Santiago, 15 Diciembre de 1973

Señor don
Felix R. Montes
Guatemala.-

Mi querido Felix:

Estas líneas te llevan mis agradecimientos muy efusivos por la cariñosa recepción de que fuí objeto en Guatemala y por todas tus constantes y simpáticas atenciones.

Me agradaría mucho si las breves intervenciones que tuve en esa resultaron de alguna utilidad para los amigos de Guatemala. ¿Salió al aire el segundo programa de T.V.?

Guardo una muy grata impresión del selecto grupo que trabaja junto a la Universidad Francisco Marroquín, y cuyo alto espíritu público se proyecta en múltiples y benéficas direcciones. Estaría muy complacido de poder continuar esta vinculación y confío en que en un plazo relativamente breve podamos volver a juntarnos en Chile.

En relación con las labores educacionales que realizan Uds., me permito enviarte un folleto que describe someramente la Escuela de Negocios de Valparaíso. Esta escueta publicación está destinada a los postulantes a la Escuela para el año académico que comienza en marzo de 1974. Te la remito, no obstante, porque contiene la información más actualizada de la labor que estamos efectuando aquí.

Te ruego transmitir mis saludos muy cordiales a Margarita, y deseándoles a ambos todo lo mejor para 1974, queda tu amigo afmo.

Hernán

P.S.
Un saludo muy especial para Hilary, notable Presbítero y excelente cocinero.

Santiago, 15 diciembee de 1973

Señor don
Carlos Montes
Guatemala.-

Estimado Carlos:

Una vez más mil gracias por tu amable hospitalidad.

Los momentos que pasé en tu casa fueron extraordinariamente gratos, y sólo debo lamentar no haber tenido la ocasión de conocer a tu señora.

Te pido el servicio de transmitirle mis saludos muy atentos y los deseos de mi mujer y míos de recibirlos a Uds. en nuestra casa en Chile.

Con mis mejores votos para Pascua y Año Nuevo, queda tu afmo. amigo

PEDRO IBÁÑEZ OJEDA

Viña del Mar, 31 de diciembre de 1973.

Señor
Enrique Melkonian C.
Cónsul General de Chile
Francfort/Main 70

Estimado amigo:

Tuve mucho agrado en recibir su afectuoso saludo de Pascua, que en su oportunidad retribuí muy sinceramente.

Lo molesto ahora con estas líneas para solicitarle el servicio siguiente. En Alemania Federal se preparó y eventualmente se aprobó por el Bundestag un proyecto de ley para evitar la concentración de los medios de información social. Se trataba de una especie de ley antitrust relativa a diarios, revistas, radios, etc.

Recuerdo que un hombre muy importante en este orden de actividades - entiendo que el dueño del Spiegel - se adelantó a vender una parte de su imperio periodístico para evitar ser sancionado por dicha ley.

¿Podría enviarme Ud. alguna información precisa sobre el particular? ¿Le sería posible obtener una copia de dicha ley o, en su caso, del proyecto de ley respectivo? No importaría si estos antecedentes vienen en alemán, aunque preferiría, naturalmente, recibir una versión en castellano.

Excúseme las molestias que le imponen estas líneas y con saludos muy afectuosos queda su amigo

PEDRO IBAÑEZ OJEDA

Viña del Mar, 15 de febrero de 1974.-

On. Giovani Francesco Malagodi
R o m a

Muy distinguido amigo:

Durante los últimos tiempos he lamentado no poder comunicarme con Ud. debido a que el drama político que vivimos en Chile nos obligó a emplear todo nuestro tiempo y a concentrar todas nuestras energías en una lucha incesante y angustiosa.

Se produjo, en definitiva, la quiebra final de nuestro sistema político, pero es preciso reconocer que las fuerzas morales que se desarrollaron en los chilenos en el curso de los tres años de gobierno marxista produjeron un desenlace que puede calificarse de muy satisfactorio, atendidas las angustiosas circunstancias que atravesamos.

Queda, por cierto, la incógnita del futuro. Pienso que esa interrogante difícilmente podrá ser respondida en forma satisfactoria por un pequeño país como el nuestro. Y me imagino que la grave crisis que hoy atraviesan todos los pueblos, obligará a hombres superiores como Ud. a pensar y estudiar nuevas formulaciones políticas. Me interesaría, sobremanera, volver a recibir sus discursos y sus pensamientos sobre esta compleja materia.

La experiencia chilena ha dejado en claro que la Democracia Cristiana y el gobierno marxista son sólo dos etapas de un mismo proceso y que ambos representan la culminación de una misma y progresiva decadencia política.

El Partido Nacional, en las últimas elecciones llegó a ser la segunda fuerza política a escasa distancia de la Democracia Cristiana. Si

hubiese habido una elección uno o dos meses antes del cambio de gobierno, habríamos sido, sin duda, la primera fuerza electoral. Alcanzamos esta situación debido a nuestra lucha tenaz e inequívoca en contra de la demagogia, del comunismo y también de un "partidismo" esteril que venía desgarrando a Chile durante muchos decenios.

Hoy día estamos absolutamente al margen de toda actividad política por haberlo dispuesto así el Gobierno Militar. No obstante, este nuevo Gobierno ha llamado a colaborar a algunos hombres nuestros, que no alcanzaron a tener actuación pública o parlamentaria destacada. Es el caso del portador de la presente, mi joven amigo Héctor Riesle, profesor universitario de vasta preparación, miembro de la Comisión Política del Partido Nacional durante los últimos dos años y persona que ha trabajado siempre muy cerca de mí. Ahora el Gobierno, reconociendo sus altas condiciones, y no obstante contar apenas ~~een~~ 30 años de edad, lo ha designado Embajador ante el Vaticano.

No es tarea fácil para este joven Embajador ni para cualquier otro. Hay un sector de la Iglesia chilena que al igual que en otras partes del mundo, ha abrazado una función activista de extrema izquierda, íntimamente vinculada al marxismo.

Estas apreciaciones personales me han llevado a pensar en la conveniencia para la misión de Riesle, de conocerle a Ud. y de poder imponerse de sus informaciones y sus juicios.

Me tomo pues, la libertad de presentarle a nuestro Embajador por intermedio de estas líneas, en la confianza de que Ud. querrá otorgarle la misma benévola acogida con que me ha distinguido a mí.

No es improbable que viaje a Roma en fecha próxima. Si pudiera realizar la visita que proyecto, nada sería más grato que volver a estrechar su mano y escuchar sus puntos de vista sobre los graves conflictos políticos del momento actual.

Reciba, entre tanto, los saludos muy cordiales y los mejores deseos de su amigo afmo.

PEDRO IBÁÑEZ OJEDA

Viña del Mar, marzo 4 de 1974.

Mr. Francis L. Mason
Senior Vice President
The Chase Manhattan Bank
New York, N.Y. 10015

Estimado Mr. Mason:

Le agradezco mucho su amable carta del 30 de enero así como sus enaltecedoras expresiones con motivo de las situaciones que analizamos en Colunquén. Para mi señora y para mí fue especialmente grato haberles recibido a Terry Wadsworth y a Ud. en nuestro fundo, y haber tenido así la ocasión de conocerle y conversar con Ud. y apreciar su interés por nuestro país.

Celebro el juicio que a Ud. le merecen los acontecimientos chilenos. Por mi parte puedo reiterarle que no obstante el inmenso desastre económico que hemos sufrido, todos nosotros estamos haciendo cuantos esfuerzos y sacrificios son posibles para reconstruír la economía chilena.

También recibí su atenta carta del 7 de febrero. Deseo pedirle el servicio de agradecer a Mr. Rockefeller su interés por la consulta que Ud. tuvo la amabilidad de transmitirle.

He debido atrasar la presente respuesta a sus cartas porque, entretanto, mi hijo mayor, Pedro, anunció su matrimonio para el 20 de abril próximo. Esta circunstancia cambió naturalmente mis proyectos de viaje, aparte de que otros compromisos, también de carácter familiar, me obligan a revisar todo mi itinerario. Dudo de que pueda viajar a New York antes del 15 de mayo y aún es probable que deba aplazar esta visita hasta una fecha posterior.

PEDRO IBÁÑEZ OJEDA

Tan pronto pueda adoptar una resolución definitiva ~~se~~ le informaré a Ud. sin demora y me comunicaré directamente con Mr. Rockefeller, a quien le pido el servicio de informar de esta alteración de mi itinerario.

Con cordiales recuerdos lo saluda muy atte.

PEDRO IBAÑEZ OJEDA

Santiago, 21 marzo de 1974

Señor don
Enrique Melkonian C.
Frankfurt.-

Estimado amigo:

Le agradezco mucho sus amables cartas del 8 de febrero y 6 de marzo.

Aunque con atraso, le ruego aceptar mi sentida condolencia por el fallecimiento de su hermano Gaspar, cuyo lamentable deceso ignoraba.

Me parece muy interesante la información que Ud. me envía junto con su carta del 6 de marzo sobre el proyecto de Ley para Control de fusión de Prensa. Le apreciaré especialmente sus comentarios sobre las disposiciones de dicho proyecto una vez que sea despachado.

Excúseme la molestia que le ocasiones esta petición, y aguardando una oportunidad de volver a verle, reciba un cordial saludo de su afmo. amigo

Bob Meeks

Offenburg ← Baden Baden

Sat 2nd until 13 July

Frankfurt or Basel July 9th

Baden - Baden

OFFENBURG/BADEN

OFFICE → (0781) 71092
INT OPS (0781) 3051

CALL GERMAN CO AND THEY CAN CONNECT

PEDRO IBAÑEZ OJEDA

Santiago, 3 abril de 1974

Mr. Francis L. Mason
Senior Vice President
The Chase Manhattan Bank
New York, N.Y. 10015

Estimado Mr. Mason:

En relación con mi anterior del 4 de marzo, me es grato informarle que estaré en el Metropolitan Club, New York, durante la última semana de mayo próximo.

Si Ud. lo juzga oportuno, tendré mucho agrado en hacer una presentación sobre el caso chileno para los miembros del Council of the Americas.

Con esta misma fecha le estoy escribiendo a Mr. Rockefeller, informándole sobre mi visita a New York.

Esperando tener el agrado de verle en fecha próxima reciba mis cordiales saludos y mejores deseos

PEDRO IBAÑEZ OJEDA

Santiago, 26 abril 1974

Mr. Francis L. Mason
Senior Vice President
The Chase Manhattan Bank
New York, N.Y. 10015

Estimado Mr. Mason:

Tengo el agrado de comunicarle que viajaré a Washington el día 15 de mayo donde permaneceré hasta el día 21.

A continuación debo hacer una breve visita a Ohio y llegaré finalmente a New York , un día, durante el largo weekend del 25 al 27 de mayo.

Le escribo estas líneas para comunicarle que he aceptado hacer una presentación sobre la situación política en Chile, en la tarde del martes 28 de mayo, ante el Council for Foreign Relations.

Cumplo así con lo que Ud. me pide en su carta del 7 de febrero, pudiendo anticiparle que tendré el mayor agrado en hacer una exposición ante el Council for Latin America cualquier día entre el miércoles 29 y el viernes 31, ambos inclusive.

Esperando tener el agrado de visitarle en fecha muy próxima, reciba cordiales saludos de su amigo

PEDRO IBAÑEZ OJEDA

Santiago, 9 Mayo de 1974

Mr.
Francis L. Mason
Senior Vice President
The Chase Manhattan Bank
New York.-

Estimado Mr. Mason:

Le agradezco mucho su amable carta del 11 de abril, y créame que lamento sinceramente que su ausencia en Europa me prive del agrado de saludarlo en New York.

He tomado debida nota de sus observaciones sobre el cambio que se ha producido en los Estados Unidos en relación con el debate del caso de Chile.

Quedo informado que el Council of the Americas se comunicará directamiente conmigo. En el caso de que se efectúe una reunión con los miembros del Council tendré muy presente sus comentarios para analizar los puntos que Ud. me indica.

Por mi parte confío también en volver a verle en fecha no lejana y, entretanto, reciba cordiales saludos de su afmo.

Santiago,
9 septiembre
1974

Mr. Robert Meeker

Troy.-

Dear Bob,

A few days ago I arrived in Chile and read the copy of a radiogram which I did not get on board the "Augustus".

We discussed your cable as well as my visits to Troy and Offenburg, with Manuel and other Marsol associates. Now it seems evident your reluctance to comply with instructions you agreed to, and which last May were fully accepted again by Joe Franks after consulting with your Company lawyers.

This attitude runs counter to a standing agreement, is detrimental to our business interests and, furthermore, the amending of conditions specifically stated in our orders is extremely inconvenient for obvious reasons. Therefore, on behalf of Marsol we would like you to do the following:

1.- To stop at once the delivery of equipment for approximately US$ 100.000,- whose pending orders you will find in list attached. New import orders had already been withheld in Chile.

2.- I would much appreciate your aknowledging receipt of this letter by cable, as we are very concerned by the consequences of altering specified conditions on orders already delivered to Hobart.

3.- Should Hobart agree to comply with every specific term of the aforementioned orders, making no amendments to such terms, still some letters should be exchanged before starting shipments agin. The contents of those letter - to correct the effects of former changing of conditions- will be proposed to you.

As to the amount of the shipments covered by the standing engagement, whose figures Hobart failed to produce during my visits to Troy and to Offenburg neither ~~did they~~ appeared in your cable, our records show the following:

July 71 to June 72	US$	143.181,98
July 72 to June 73		15.786,78
July 73 to June 74		11.836.85
	US$	170.805,61

Both Manuel and myself feel that the settlement of our claim based on the clear instructions you have, should no longer be delayed.

A definite and prompt settlement is absolutely necessary, and considering the unsuccessful discussion on this subject I had with Joe Franks, we think this settlement should be reached before his announced visit to Chile

Sincerely

Hobart (Troy y Offenburg)

for Mr. Robert Meeker

Will you please cable if you received my letter dated Sept 9th.

Regards

Hainen

75 2729 Alemania

VIA ITT Troy.+

Santiago,
9 octubre
1974

Señor don
José Mayorga
España.-

Querido Pepe:

Te agradezco tu atenta del 1°de octubre. La campaña de la Unión Soviética en contra de Chile abarca todos los países y todos los medios de difusión. Nos estamos defendiendo de esa arremetida publicitaria en la medida de lo posible.

La realidad chilena es, afortunadamente, diametralmente opuesta a la que aparece en la prensa.

Nada de lo que publica el Corriere della Sera es verdad. Las afirmaciones que contiene el reportaje que me enviaste son falsas de principio a fin y no tienen ni un remoto parecido con lo que sucede en Chile. Creo que tendremos que preparar nuestro ánimo para enfrentar esta guerra publicitaria durante años. Entretanto, es interesante observar que a pesar de esta campaña abrumadora, la opinión pública no se deja engañar. Te incluyo una información sobre una encuesta realizada en Alemania Federal, Austria y Suiza.

Muy agradecido por tu cariñosa preocupación, recibe un abrazo muy cordial de tu amigo

Comunicaciones Mundiales Via ITT

Sin indicación en contrario este telegrama se transmitirá a tarifa ordinaria.

Urgente ☐
Ordinario ☐
Carta-telegrama (LT) ☒ xlx

Enlazada con la WESTERN UNION para los puntos de EE.UU. mas allá de nuestras oficinas

Nº.....
Plbs.....
Tasa Eº.....
Obs.....

Telegrama

Fecha_____

LT

7 Noviembre 1974

PEDRO MENDOZA Y SEÑORA
AVENIDA PRINCIPAL COUNTRY CLUB
CARACAS

AFECTUOSAS FELICITACIONES Y NUESTROS MEJORES DESEOS PARA NOVIOS

ADELA PEDRO IBAÑEZ

Sírvase transmitir este telegrama de conformidad con las condiciones al dorso las cuales declaro aceptar.

Firma del remitente .....Pedro Ibáñez..... Domicilio .....Providencia 545 -D. 65..... Teléfono 465565

PEDRO IBÁÑEZ OJEDA

Santiago, August 1; 1975

The Honorable
Lawrence P. McDonald
House of Representatives
Washington, D.C.

Dear Mr. McDonald:

Thank you very much for your kind letter of July 16. My sister Ismenia already told me she was pleased to make your acquaintance while on her trip to the United States.

I was indeed sorry not to have been able to converse with you while you were in Chile; particularly during your visit to our Foundation's Business School. We certainly look forward to your visiting us again and hope you will be able to return soon.

You will find enclosed the copy of "The Chilean Political Crisis", which I wrote one year ago in New York, and I do appreciate your interest for the text of this paper. I am also enclosing a commentary by William Buckley regarding a Gallup Poll conducted in Chile at the beginning of this year and a copy of my letter to Graham Hovey of the New York Times Editorial Board. The letter has not been published, nor answered.

I would be very glad to correspond with you. Please do not hesitate to ask me for any information concerning Chile which you may consider useful or of interest.

Very sincerely

Santiago, 23 Octubre de 1975

Mr. Francis L. Mason
Senior Vice-President
The Chase Manhattan Bank, N.A.
1 Chase Manhattan Plaza
New York, N.Y. 10015

Estimado amigo:

Estas líneas le llevan mi agradecimiento por su amable gestión ante los Sres. Blyth Eastman Dillon.

Las negociaciones que realicé condujeron finalmente a un "settlement". Aunque desde mi punto de vista no podría considerarlo satisfactorio fue, aún así, "worth taking the elevator".

Reciba pues mis agradecimientos muy sinceros por su presentación. Así también, por sus informaciones sobre las operaciones bancarias que nuestras empresas desean efectuar en New York.

Le estoy haciendo enviar el libro "Chile: The Balanced View". En las páginas finales aparece el "transcript" de la entrevista por T.V. de William Buckley al ex Embajador Korry, que contiene una interesante información sobre negociaciones con gobiernos marxistas.

Esperando tener el agrado de volver a verle muy pronto, reciba mis saludos más cordiales

PEDRO IBÁÑEZ OJEDA

Viña del Mar, Noviembre 5 de 1975.

Queridos Bebe y Felipe,

Tuvimos un gran gusto al recibir la participación del matrimonio de Alfonso y nos apresuramos a enviarles estas líneas que llevan un cariñoso abrazo para los novios y otro para ustedes.

Nos imaginamos lo contentos que estarán al tener a todos los hijos establecidos y casados.

A estas alturas ello es, además, una gran tranquilidad, que nosotros también estamos a punto de alcanzar pues sólo Gonzalo nos queda soltero.

Quiera Dios que hayan estado en buena salud y que pronto los tengamos en Chile donde los esperamos con el afecto de siempre.

Reciban nuestros recuerdos muy cariñosos y díganle a los novios nuestros mejores deseos y cordiales felicitaciones.

Señor
Felipe Merry del Val y señora
Madrid

Santiago, 26 Noviembre 1975

Mr. Kirkpatrick MacDonald
New York.-

Querido Patrick:

Los momentos que pasamos con Uds. en New York fueron muy simpáticos, y te ruego decirle a Beatrice que estamos especialmente agradecidos por su cariñosa invitación a comer en tu casa.

Lela me dice que le tiene escrita una carta para agradecerle su espléndido regalo, pero que se la va a enviar junto con un paquete de Pascua para los niños en un próximo viaje a New York de nuestra sobrina Vicky.

Me valgo de estas líneas para aprovechar tu amable ofrecimiento de ayudar a la Escuela de Negocios. Incluso encontrarás la descripción de la Impresora Multilith-Offset que necesitamos con verdadera urgencia. No nos preocupa en absoluto si la máquina está usada o si es de un modelo y marca diferentes. Lo que nos interesa es tener una impresora semejante a la que ya poseemos; dicho en otras palabras: que pueda hacer trabajos similares.

Te aprecio desde ya las noticias que puedas mandarnos sobre el particular.

Un recuerdo muy cariñoso para Beatrice y los niños, y para tí un buen abrazo de tu amigo

FB

PEDRO IBAÑEZ OJEDA

Santiago, 5 marzo de 1976

Mr, Kirkpatrick MacDonald
New York.-

Querido Patrick:

Con toda oportunidad recibí la copia de tu carta a Mr. Alberto Caballero, que tuviste la amabilidad de enviarme. No respondí a ella de inmediato porque Carlos Cáceres, Director de la Escuela, estaba en vacaciones.

Te agradecemos mucho tu interés por ayudarnos a mejorar y completar nuestros equipos, y aguardamos con especial interés tu gestión ante la Adressograph Multigraph Corporation. Espero que tengas pronto una respuesta favorable y nos la comuniques.

Un recuerdo muy cariñoso para Beatrice y los niños. Confío en que hayan recibido los pequeños recuerdos que les enviamos a través de Diana Rogers. Lela estuvo muy preocupada de que esos paquetes llegaran a poder de Uds. Su salud de ella ha continuado desgradiadamente, muy delicada. En estos momentos la preocupación de todos nosotros es muy grande.

Un cariñoso abrazo

Santiago, 11 junio de 1976

Querido Kirkpatrick:

Te agradezco mucho tus cariñosas palabras con motivo del fallecimiento de Lela. Tu que bien la conociste a ella y a toda nuestra familia podrás imaginar el desconsuelo en que estamos.

Tal como lo supones, la tremenda preocupación por su enfermedad vino a sumarse a las desgracias que habíamos tenido en Chile. Hubo sin embargo, algunos paréntesis durante la enfermedad que permitieron alivios transitorios. En 1974 hicimos un lindo viaje por Europa, sin duda uno de los más hermosos recuerdos de los últimos tiempos.

Ahora estoy tratando de acostumbrarme a una nueva vida, que me resulta bien difícil de imaginar. Sin embargo, mis trabajos y preocupaciones habituales me persiguen implacablemente. El Gobierno me acaba de distinguir designándome miembro del Consejo de Estado que tiene por misión asesorar al Presidente. Nuevamente se aleja la posibilidad de disponer de tiempo, que fue lo que más nos faltó en el curso de nuestra feliz vida con Lela.

La Escuela de Negocios continúa con un auge notable. Es imprescindible contar con otra máquina Multilith a la brevedad posible. Creo que tenemos que pensar seriamente en comprar una máquina usada si se consigue a un precio razonable. Te agradeceré mucho proseguir tus gestiones e informarme a la brevedad posible.

Mi hijo José Luis, que tiene a su cargo nuestras actividades agrícolas, irá a California hacia fines de julio y llegará a New York a mediados de agosto.

Debido al aumento de nuestras exportaciones de frutas a New York estamos preocupados de a) establecer vinculaciones con compradores importantes como Supermercados u otros; b) encargar por cuenta nuestra el control de la fruta de Colunquén que se entrega a con-

signación a firmas exportadoras chilenas y a empresas recibidoras norteamericanas.

Te agradeceremos si tu pudieras sugerirnos nombres adecuados para ambas alternativas. Ignoro si a ti mismo pudiera interesarte participar en estas actividades. En todo caso te ruego decirme si estarás en New York a mediados de agosto para que José Luis se ponga en comunicación contigo.

Me impongo con mucho interés de tus nuevas actividades y te deseo pleno éxito en tu empresa particular.

Para Beatrice y tus hijos mis recuerdos muy cariñosos junto con un cordial abrazo para tí

Viña del Mar, August 2, 1976

Dr. Paul W. MacCracken
Graduate School of Business Administration
The University of Michigan
Ann Arbor, Michigan.-

Dear Professor MacCracken:

In the absence of Dean Cáceres I am responding to your letter of June 22.

We are very glad about your decision to come to Chile and agree to establish the month of April, 1977, as date of your visit.

We will appreciate your establishing the exact date of your trip, considering a stay in Chile of ten to fifteen days. Simultaneously, we have initiated the application to obtain necesary funding to cover the cost of your trip and the visit to our school. We will write to you in the near future about this matter.

Sincerely yours,

Pedro Ibáñez O.
President

PEDRO IBÁÑEZ OJEDA

Santiago, 19 agosto de 1976

Queridos Belén y Pedro:

Reciban mis afectuosas felicitaciones por el matrimonio de su hijo Pedro Jorge con la Srta. Lourdes G. de Mendoza Azqueta, y mucho les apreciaré hacer llegar a los novios mis mejores deseos de felicidad en su nueva vida.

Aprovecho estas líneas para comunicarles con mucha pena el fallecimiento de Lela acaecido en abril ppdo., tras una larga enfermedad.

Comprenderán Uds. la inmensa desgracia que sobrellevamos mi familia y yo y la tristeza y el desconsuelo en que nos ha dejado su partida.

Reciban un estrecho abrazo de su amigo

Señor
Pedro Mendoza
Venezuela.-

PEDRO IBÁÑEZ OJEDA

Santiago, 27-8-1976

The Metropolitan Club
New York.-

Gentlemen:

My son Mr. José Luis Ibáñez may call on you to bring me my Club's bill including dues and house charges.

If he were not able to visit you prior to September 15, please forward me the bill - only this time - to Providencia 545, Santiago.

Yours sincerely

Pedro Ibáñez O.

PEDRO IBÁÑEZ OJEDA

Santiago, Diciembre de 1976

Les agradezco muy de corazón el cariño de las palabras que me escriben y el afecto de vuestro recuerdo.

En la inmensa desgracia que he tenido mucho acompaña y consuela la compañía de los buenos amigos como Uds.

Mientras tengo ocasión de llegar a verles reciban junto con mis saludos mis mejores votos por la felicidad de vuestra encantadora familia y por el éxito de la nueva misión de Robert.

Un estrecho abrazo de

Señor
Robert Marcuse y Sra.
Buenos Aires.-

PEDRO IBÁÑEZ OJEDA

Santiago, Diciembre 1976

Queridos Isabel y Pepe:

Con profunda pena tengo que informarles del fallecimiento de Lela ocurrido en Abril del presente año después de larga enfermedad.

Podrán imaginar Uds. la inmensa desgracia que su partida ha sido para mí y para mis hijos.

El año que termina sólo nos deja un recuerdo de mucha pena y tristeza.

Al recibir el saludo de Pascua que Uds. enviaron no he podido dejar de rememorar los años felices en que los visitábamos con frecuencia en Lima.

Espero verles en fecha tal vez no lejana y reciban, entretanto, mis cariñosos recuerdos y mis mejores deseos para el año que se inicia.

Un estrecho abrazo de

Señor
José Miró Quesada
Lima .-

PEDRO IBÁÑEZ OJEDA

Viña del Mar, 13 de enero 1977.

Querido Carlos:

Reciban Morenita y tú mis afectuosas felicitaciones por el matrimonio de tu hijo Carlos Nicolás con Fernanda María Polledo y asimismo te ruego transmitir mi en horabuena y mis mejores deseos a los novios.

Con mucha pena te escribo estas líneas pues debo comunicarte la tristísima noticia del fallecimiento de Adela, mi mujer, ocurrido en el mes de abril ppdo. Una dolorosa enfermedad puso término a nuestra largo y muy feliz matrimonio, y bien podrás imaginar la pesadumbre y la tristeza con que hemos quedado mi familia y yo después de tan inmensa desgracia.

No he tenido ánimo para viajar e ignoro cuando podré volver a Buenos Aires. Entretanto nuestra casa está siempre abierta para recibirles a Uds.

Junto con mis afectuosos recuerdos para ambos recibe un cordial abrazo de tu amigo

Señor
Carlos Mihanovic
Buenos Aires

And 5 fg

Viña del Mar, 2 February, 1977.

Professor Paul W. McCracken
Graduate School of Business Administration
The University of Michigan

Dear Professor McCracken:

We are very glad of the arrangements which will make possible your visit to Chile.

Please allow me to request for your sending us your curriculum, including your work for the White House and the current office you hold in Europe.

We understand that your visit will last approximately two weeks and that you will arrive in the last days of April. We would much appreciate confirming the itinirary of your trip so as to plan it considering both the days of your stay in Chile and the suggestions submitted below.

There is a wish to award you an Honorary Degree. If you approve of this we would like to know if you would write a paper for that occasion and what the subjet might be.

The program of your visit to Chile could include:

a) A lecture at the Escuela de Negocios de Valparaíso or at the Auditorium of the Universidad Santa María (Valparaíso) and a visit to the University Campus.

b) Seminar and luncheon with the faculty of the Escuela de Negocios.

c) A private seminar to analyze the Chilean case (1970-1976). Expositions by Chilean professors. Debate and criticism. A small, select and homogeneous group could take part including businessmen, economists, professors and graduates.

d) Dissertation at the Escuela de Economía, Universidad Católica de Chile (Santiago). Could also be a seminar on political implications of economic policy. The role of economists in government. Their role in the formulation of monetary and fiscal policy.

e) Dissertation (private) at the Academia de Seguridad Nacional (National Security Academy), Santiago. Could also be a discussion on international affairs. Economic problems in Europe and their political consequences.

f) Meeting with high representatives of the business community (Santiago). Businessmen's role vis-a vis the government's political problems.

g) Meetings or luncheons in "El Mercurio" (daily news paper), Televisión Nacional (National T.V.), Ercilla and Qué Pasa (Weekly Reviews).

h) Visits to Cabinet Ministers, Central Bank and other Government officials.

Additionally, I would like to invite you to my country house during the week-end, where we can lunch with the members of the board of the Fundación Adolfo Ibáñez.

If you interested, we could arrange a visit to one of the largest copper mines (El Teniente, one hour from Santiago).

This tentative program is of could, subject to your views and we shall specially consider your personal interests about Chile and any particular study you have in mind.

I include pamphlets which will tell you about the Escuela de Negocios de Valparaíso. This School is attached to the Universidad Técnica Federico Santa María which by Chilean standards is a high ranking institute of technology. Nevertheless the Escuela retains absolute academic and financial autonomy.

I thank you in advance for your comments on the program drafted above and very much look forward to meeting you shortly again.

Kind personal regards

Pedro Ibáñez
President

PEDRO IBÁÑEZ OJEDA

Santiago, 30 junio de 1977

Señor
José M. Mayorga
España.-

Querido Pepe:

Te agradezco mucho tu cariñosa carta del 8 de junio con motivo del matrimonio de mi hijo Gonzalo.

Aquí también pensamos con frecuencia en vosotros, y no te oculto la angustia que nos produce el giro que toman los acontecimientos políticos en España.

Hemos vivido, en años no tan lejanos, las etapas por las que hoy atraviesa España. Conocemos demasiado bien la estrategia de todos los engaños. Y sabemos su desenlace.

Quisiera estar equivocado, pero no puedo dejar de pensar que en la conducción política española existe, por decir lo menos, una abismante superficialidad. Lo peor de todo es que el Rey y el Primer Ministro parecen creer que son políticos sofisticados. A nosotros, que venimos de regreso, nos dejan la impresión de que están dando, apenas, los primeros pasos.

La situación de Chile muestra síntomas muy visibles de mejoría. Pero hemos debido atravesar años durísimos, y aún nos queda una inmensa tarea por delante. Pero tenemos la confianza que nos dan los progresos alcanzados, y también el hecho de que no hay alternativa.

Todavía no se cuándo viajaré a Europa. ¿No vendrían ustedes acá? Me encantaría verles y creo que podría resultarles de interés.

Un cariñoso recuerdo para Enriquetita y un buen abrazo para tí

PEDRO IBÁÑEZ OJEDA

Santiago, 31 agosto de 1977

Querida Gisela:

Te escribo estas breves líneas sólo para decirte que días atrás te envié una larga carta celebrando muchísimo tu matrimonio y refiriéndome también a lo que me escribiste en tu carta del mes de abril.

A veces tengo temor de que pueda extraviarse la correspondencia, y en este caso no quisiera por motivo alguno que dejaran de llegarles a Andreas y a tí mis felicitaciones más cariñosas y mis mejores deseos por la vida que han iniciado.

No voy a repetirte todo lo que dije en esa carta, que ya resultó bastante extensa. Pero te pido que me contestes, aunque sea un par de líneas para saber que la has recibido.

Señora
Gisela Markowsky
Alemania.-

Santiago, 9 septiembre de 1977

Señor
Carlos Mihanovich
Buenos Aires.-

Querido Carlos:

Leí con mucho interés tu carta del 25 de agosto y no sabes cuanto lamento las operaciones que has debido enfrentar y de las que confío te estarás reponiendo con rapidez.

Celebro muchísimo la posibilidad de verles en Chile a Morenita y a tí, y poder conversar tantos temas y esperanzas comunes que revisten en estos momentos enorme interés.

Tal como suponías, estoy de viaje a Estados Unidos, para visitar a mi única hija que se encuentra en Washington por un año, con motivo de una beca que recibió su marido.

Debo partir alrededor del 20 de septiembre para regresar a más tardar el 15 de octubre. Creo por tanto, que si Uds. permanecen breves días en Mendoza podremos encontrarnos en la fecha prevista para mi regreso.

En consecuencia, a partir del 15 de octubre les espero en Santiago para darme el gusto de pasar algunos días con Uds. La primavera es muy agradable y podremos viajar al campo y a Viña del Mar.

En el curso de esos días está anunciada la visita de un destacado personaje alemán a quien deberé hacer algunas atenciones. Pero ello no será ningún obstáculo para arreglar algunss programas que puedan ser agradables para Udsl, como lo van a ser sin duda alguna para mí.

Les agradezco mucho los afectuosos recuerdos de Morenita y tuyos que retribuyo con todo afecto, esperando tener el gusto de verles muy pronto.

Un abrazo muy cordial de tu afmo.

PEDRO IBÁÑEZ OJEDA

Santiago, 25 octubre de 1977

Señor
Carlos Mihanovich
Argentina.-

Querido Carlos:

Te escribo para decirte que estoy de regreso de mi viaje a Estados Unidos y que aguardo con mucho agrado la visita de Morenita y tuya.

Deseo informarte asimismo que entre el 15 y el 20 de noviembre estará en Chile el Profesor von Hayek (Premio Nobel de Economía) invitado por nuestra Escuela de Negocios, lo que requiere mi participación en numerosos actos y reuniones ya programados.

Es probable, también, que viaje a Buenos Aires para participar en alguno de los actos que consulta la visita de von Hayek a Argentina. Pero de hacerlo sería un viaje breve y aún no lo he decidido.

En espera de tus gratas noticias, recibe un estrecho abrazo de tu

amigo afmo.

PEDRO IBÁÑEZ OJEDA

Santiago, 28 octubre de 1977

Mr. Frank A. Manson
Washington.-

Estimado Mr. Manson:

Por encargo del Sr. Pedro Ibáñez, le acompaño con esta carta la fotografía solicitada por Ud.

Lo saluda atentamente

Ximena Jáuregui L.
Secretaria

PEDRO IBAÑEZ OJEDA

Viña del Mar, 31 de enero de 1978.

Señor
Felipe Merry del Val
Velázquez 55
Madrid

Mi querido Felipe:

Recibí tu cariñosa carta del 18 de junio con motivo del matrimonio de mi hijo Gonzalo y aunque quise escribirte de inmediato me lo impidieron mis infinitas obligaciones y tu carta, traspapelada en un fárrago de cosas, acaba de aparecer ahora.

Te escribo estas líneas para decirte algo tristísimo que debí relatártelo hace mucho tiempo: Lela ya no está más conmigo, murió en abril de 1976 después de una penosísima enfermedad.

Siempre recordábamos el cariño de Uds. y entiendo que cuanto nos despidieron en Barajas fue con ocasión de nuestro último viaje a Europa de 1974.

Lela había estado muy enferma y nadie lo supo. Pero a Dios gracias se recuperó en forma notable y autorizados y aconsejados por el médico hicimos un largo y hermosísimo viaje por Europa - el mejor de los muchos que tuve la suerte de hacer con ella.

En todas partes recibimos el cariño de nuestros amigos, disfrutamos como nunca de los agrados de viajar, y esos meses de ausencia nos dejaron el más hermoso e inolvidable de los recuerdos.

Un año después reapareció la enfermedad y esta vez ya no tuvo remedio. Podrás imaginar la tristeza en que he quedado a pesar de que me rodea el cariño de la larga y espléndida familia que me dejó la Lela. Ahora están todos casados, con familia o esperándola. Era el momento para que disfrutáramos juntos de todo lo que habíamos formado. Pero Dios dispuso otra cosa.

Desde entonces hasta ahora, por un destino inexplicable, he tenido miles de quehaceres: ocuparme, solo, de mi familia; Rehacer nuestras empresas arruinadas y seguir atendiendo los problemas públicos. El Gobierno, con el que he tenido muy pocas vinculaciones,me designó, sin embargo, Consejero de Estado.

Y así vamos. La Consulta del 4 de enero ha venido a clarificar la atmósfera solucionando problemas y dando al Gobierno un respaldo magnífico para que continúe su obra reconstructora y el ordenamiento jurídico del nuevo régimen.

Hay, pues, bastante tarea, pero confía en que ella no me impida hacer un paréntesis y viajar a Europa talvez en el curso de este año (no he vuelto desde 1974).

Si realizo este propósito llegaré a darte un abrazo. Entretanto te envío mis recuerdos mas cariñosos y en forma muy especial a Babs cuya salud deseo fervientemente que esté restablecida.

Para ambos y para todos tus hijos un estrecho abrazo con mi afecto de siempre

PEDRO IBAÑEZ OJEDA

8.3.78

MET-CLUB NEWYORK

PLEASE RESERVE SINGLE BEDROOM MARCH 19 TO 24

PEDRO IBAÑEZ

PEDRO IBÁÑEZ OJEDA

Santiago, 25 abril de 1978

Querida Aída:

No sabes el agrado que tuve al volver a verles en Caracas y disfrutar la compañía de toda tu familia.

Estoy profundamente agradecido por el cariño con que me recibieron y por tu excelente comida. De modo muy especial acepten Robert y tú mi reconocimiento por el hermoso regalo de bodas que tuvieron la bondad de enviarles a mi hijo Gonzalo y a su señora.

Confío que cuando vayan a Buenos Aires consulten en su itinerario siquiera una breve detención en Chile.

Me dará un inmenso gusto volver a verles, y les pido considerar mi casa como de Uds.

Cariñosos recuerdos para los niños y un abrazo para Robert y para tí de tu amigo

Señora
Aída de Marcuse
Caracas.-

PEDRO IBÁÑEZ OJEDA

Santiago, 11 agosto de 1978

Reciban mis más cariñosas felicitaciones por el nacimiento de Carlos Andrés Alfonso, y les agradezco mucho la tan simpática participación de este feliz acontecimiento.

Sólo alcanzo a enviarles estas brevísimas líneas porque en pocos momentos más tomaré el avión para California, Japón y Hong Kong. Estaré de regreso en la segunda quincena de septiembre, de manera que me daré el gusto de recibirles cuando vengan a Chile a fines de año.

Les envío mis mejores deseos y un abrazo muy estrecho

Señor
Andrés Mutschler y Sra.
Alemania.-

PEDRO IBÁÑEZ OJEDA

Santiago, 27,4,1978

The Metropolitan Club
New York.-

Gentlemen,

Please find check for $ 249,56 in payment of the enclosed bill.

From this date on, I beg you to mail my statements , bills, etc. c/o Miss Diana Rogers - 420 East 64th. Street, New York 10021

Sincerely

P.S. Could you please reserve a single room from May 14th to the 18th. for my son Mr. Pedro Ibáñez Jr? Please confirm to Providencia 545- Santiago, Chile

PEDRO IBÁÑEZ OJEDA

Santiago, 5 de octubre de 1978

Señora
Verónica Ojeda de McGovern
Burbank, CA 91523

Estimada Verónica:

Le agradezco mucho su amable carta informándome sobre su búsqueda del pasaje que extravié.

Es una pena que no haya aparecido y lamento sobremanera todas las molestias que le dí.

Ya he iniciado en Chile la tramitación de rigor para que me devuelvan el doble pago.

Esperando tener el agrado de verla pronto, sea en Santiago o en Los Angeles, reciba un cariñoso recuerdo de

P .S. Aunque creo que le dí mi dirección de Santiago, la vuelvo a escribir aquí, por si viene a Chile: Providencia 545- 6°piso, teléfono 494933.

PEDRO IBÁÑEZ OJEDA

Santiago, 25 octubre de 1978

Reciban mis afectuosas felicitaciones por el matrimonio de María Inés con el Sr. Juan Ignacio Abascal Yurrita, así como mis agradecimientos por su amable invitación a la recepción después de la ceremonia religiosa.

Lamento muchísimo no poder acompañarles en tan grata ocasión, pero ese día les recordaré con especial afecto deseando las mayores felicidades para los novios.

Un saludo muy cordial de su amigo

Señor
Félix Montes y Sra.
Guatemala.-

PEDRO IBÁÑEZ OJEDA

Santiago, 28 noviembre de 1978

Querido Felix:

Te agradezco mucho tu atenta del 10 de noviembre y el hecho de que me la hayas enviado por intermedio de tus hijos María Inés y Juan Ignacio.

A pesar de que mientras permanecieron aquí tuve días muy recargados de trabajo y compromisos, pude tener el agrado de recibirles en mi casa y conocer a tan simpática pareja.

Te felicito nuevamente por este matrimonio, y espero que en ocasión no lejana puedas venir personalmente para conocer nuestro país.

Los problemas con Argentina son más que nada molestos y constituyen una de las diversas dificultades que debemos sobrepasar en el camino de restablecer la situación política, económica e internacional que Chile tuvo. Afortunadamente seguimos un curso de constante mejoramiento, y puedes tener la seguridad de que como es habitual, la prensa exagera, desfigura o simplemente engaña en relación con la realidad que aquí vivimos.

Recibe mis mejores deseos, junto con un cordial abrazo de tu afmo. amigo

P.S. Tuve el gran agrado de estar presente en Hong Kong cuando se designó a Muso Presidente de la Sociedad Mont Pelerin

Señor
Felix Montes
Guatemala.-

PEDRO IBÁÑEZ OJEDA

Santiago, November 28, 1978

Mr. John T. McCarty
Colorado.-

Dear John:

I thank you very mucho for your letter of September 18th.

The material you enclosed is familiar to me -as I am a member of the Chile American Society in Santiago- and I hope the bulletin was of interest to you.

I enjoyed too very much meeting both you and your wife and wish you will come to my country where I look forward to seing you again.

Very sincerely

PEDRO IBAÑEZ OJEDA

Santiago, 12 enero 1979

Señor

José M. Mayorga

España.-

Querido Pepe:

Te agradezco tus amables e interesantes líneas sobre los progresos de nuestro país y los conflictos que vive España.

Hemos vivido años muy duros para reconstruir nuestra patria después de la devastación moral y material que sufrió. La violencia de las campañas contra Chile, realizada en casi todos los países occidentales, ha dificultado nuestro progreso pero, simultáneamente, ha vigorizado la voluntad y la acción de los chilenos.

No necesito decirte que esa campaña cuyos propósitos prefiero no calificar, nada tiene que ver con la realidad que aquí vivimos. A Dios gracias hemos salvado uno tras otro los peligrosos y artificiales obstáculos que intentaban impedir nuestra reconstrucción. Sobrepasamos una inflación que nos tuvo al borde de la ruina. Hemos bajado de 700 % a 30 % en 1978; esperamos 15 a 20 % para el año actual. Hemos tenido situaciones internacionales gravísimas: Con Perú estuvimos al borde de la guerra y una vez arreglada esa dificultad en forma completa y notable, los bolivianos rompieron relaciones con nosotros (situación que corresponde a una tradición ya secular). Ultimamente hemos estado al borde de un conflicto armado con Argentina, pero el peligro parece conjurado después de la intervención del Vaticano con un fuerte respaldo de Estados Unidos. Este último país así como la Iglesia católica local nos han causado infinitas perturbaciones y dificultades. Sin embargo hoy se puede decir que talvez como reflejo de los conflictos del Iran y de otras partes del mundo ha habido una evolución claramente favorable del gobierno norteamericano. Confiamos, también, en que el mediador enviado por el Papa, Cardenal Samoré, le informará a S.S. sobre los graves desórdenes de la Iglesia chilena. En los próximos días la AFL-CIO resolverá sobre el boicot general con que se nos tiene amenazados. Todo parece indicar que en este caso habrá también una resolución favorable.

Y después ¿vaya uno a saber lo que viene? Pero entretanto ha mejorado en forma muy notoria la situación económica y la capacidad y el dominio de los problemas de

gobierno por parte de quienes ejercen el poder. Internamente síntomas de ese mejoramiento es el hecho de que comienzan a aflorar las ambiciones políticas. Y aún nos falta por resolver el problema del desempleo que sigue siendo alto, a pesar del aumento considerable de las fuentes de trabajo. Sucede que la población activa aumenta también mucho más allá de lo imaginable, lo que permite reducir el desempleo sólo en pequeños porcentajes.

Sumando y restando hemos salido muy bien de estos cinco años dificilísimos y el futuro se presenta promisorio, con mucha voluntad de trabajo y un espíritu renovador para modernizar y poner al día nuestro país.

Es con gran pena que observamos la declinación política de España y su obligada secuela de desastres económicos. Todo el proceso que estais viviendo allá le conocemos hasta en sus menores detalles y podemos anticipar perfectamente las situaciones que vienen, que por cierto no son halagadoras. Creo que, como dicen los anglosajones, tanto allá como aquí debemos confiar en lo mejor sin perjuicio de prepararnos para lo peor.

Si viajara a Europa en el curso de este año te escribiré para darme el gusto de llegar a abrazarte, si bien nada me agradaría más que vinierais a visitar nuestra tierra.

Entretanto, recuerdos muy cariñosos y los mejores deseos para Enriquetica y para tí

PEDRO IBÁÑEZ OJEDA

Santiago, 15 de mayo de 1979

Mil gracias por la espléndida y tan simpática comida en tu casa.

Pasamos momentos muy gratos y les estoy particularmente reconocido por la atención que Uds. tuvieron para mis amigos. Muy encantadora la simpática amiga de Uds. que tuviste la amabilidad de inmitar y cuyo nombre lamento no haber registrado.

Esperando tener muy pronto el agrado de verles nuevamente en Chile

Señora
Magdalena Peña de Mihanovich
Buenos Aires.-

PEDRO IBÁÑEZ OJEDA

Santiago, 10 de mayo de 1979

Querido Pepe:

Leí con todo interés tu amable carta del 21 de abril, y deduzco que es muy probable que no te hayas impuesto de mi anterior de fecha 12 de enero cuya copia me permito incluir con la presente. En esa ocasión, según acuse de recibo de tu secretaria, te encontrabas de viaje en Miami.

Sigo día a día y con gran congoja las alternativas políticas y económicas de España. Comprendo, por tanto, el interés en la empresa que me sugieres.

Con todo agrado estudiaré este asunto y haré los sondeos que juzgue aconsejables. No descarto la posibilidad de que nosotros mismos llegáramos a interesarnos en esta alternativa, siempre y cuando estuviera al alcance de nuestros recursos.

Para considerar esta proposición, sea por parte nuestra o por algún grupo chileno, te ruego decir a tus amigos que se sirvan enviarnos un memorandum con informacinnes básicas: tipo de pescado (para ubicar la región adecuada), procesamiento que tendría en Chile, quiénes administrarían la empresa, monto de capital requerido, monto del aporte chileno, etc., etc.

Tan pronto reciba estos antecedentes iniciaré las indagaciones del caso y te escribiré los resultados.

Un recuerdo muy cariñoso para Enriquetica y los tuyos, y para tí un afectuoso abrazo de tu amigo

Señor
José M. Mayorga
Madrid.-

PEDRO IBÁÑEZ OJEDA

Santiago, 2 de agosto de 1979

Querido Pepe:

Con motivo de la reunión que celebrará en Madrid The Mont Pelerin Society, espero llegar al hotel Princesa Plaza el día domingo 2 de septiembre. Proyecto permanecer en Madrid hasta el 8 del mismo mes y durante esta breve estancia, confío tener el gusto de daros un abrazo a Enriquetica y a tí.

Recuerdos y afectos para ambos de tu amigo

Señor
José M. Mayorga
Madrid.-

PEDRO IBÁÑEZ OJEDA

Santiago, 9 de Octubre de 1979

Miss Martha T. Muse
645 Madison Avenue
New York, N.Y. 10022

Estimado Miss Muse:

Su carta del 19 de septiembre ppdo., dirigida al Sr. Ibáñez llegó sólo en el día de hoy.

Me apresuro a contestarla para comunicarle que el Sr. Ibáñez se encuentra de viaje por Europa desde comienzos de septiembre y no regresará hasta fines de octubre, en fecha posterior a la que Ud. deberá volar a Lima Sé lo mucho que sentirá no tener el agrado de poder verla en Chile.

Con respecto a su inquietud por la reserva del Sheraton-San Cristóbal, hoy he conversado con Francisco Orrego, quien me aseguró que todo estaba en orden y confirmado.

Esperando que la presente llegue a su poder antes de su partida, la saluda muy atentamente

Ximena Jáuregui
Secretaria

PEDRO IBÁÑEZ OJEDA

Santiago, 14 diciembre de 1979

Me he impuesto con inmensa pena de todo lo que escribes en tus cariñosos saludos de Pascua, y siento tener que decirte que yo también he tenido que sufrir el más duro y terrible de los golpes: la Lela murió hace más de tres años. Sin abrir el sobre de tu carta me di cuenta de quien venía, porque muchas veces tuve el pálpito de que ustedes nada sabían de lo que me había ocurrido. Como aquí no se usa participar las defunciones, en varias oportunidades pensé en escribirles recordando lo cariñosos que habían sido con nosotros.

Y así pasó el tiempo hasta que abrí tu carta y me impuse de todas las penas y los años crueles que ustedes han vivido.

Cuando recuerdo los momentos tan gratos que pasamos juntos en Madrid en 1974, resulta imposible reconciliarlos con las circunstancias tan tristes de hoy. Ese viaje, el último que hice con Lela, fue el más lindo de todos. Ella ya había estado enferma, pero se había recuperado plenamente y pudimos gozar de unos meses inolvidables, incluyendo nuestro regreso a Buenos Aires en el "Augustus".

Hoy quisiera poder estar cerca de ustedes para darle ánimo y distraer a Chuma, y también a tí, querida Babs. Pero les estaré recordando siempre y confiando en Dios en que todo saldrá bien. Yo también tengo la suerte de una linda familia. Fue el gran legado de Lela. Hoy están casados mis cinco hijos, todos "instalados en la vida". Tengo diez nietos, por ahora...

Señor
Felipe Merry del Val y Sra.
España.-

PEDRO IBÁÑEZ OJEDA

Santiago, 24 diciembre 1979

Querido Pepe:

Me permito volver sobre tu amable carta anterior. Por copia inclusa te impondrás de la buena disposición de nuestro Embajador en Madrid, mi amigo René Rojas, para hacerme enviar o traerme la miniatura que Enriquetica tiene en su poder.

Mucho te apreciaré, por tanto, hacerla llegar a sus manos cuando él la solicite.

Reciban Enriquetica, tú y los tuyos muy afectuosos saludos de Navidad y los mejores deseos para el año que se inicia

Señor
José Mayorga
España.-

PEDRO IBÁÑEZ OJEDA

Santiago, 25 enero de 1930

j

Te escribo para agradecerles a Enriquetica y a ti tus preocupaciones por la miniatura que recientemente llegó a mis manos a través de nuestro Embajador en Madrid, René Rojas.

René Rojas es un funcionario de carrera que se ha desempeñado con acierto en embajadas importantes y en momentos difíciles. Me escribió unas líneas muy encantado con la oportunidad que tuvo de conocerte. Estoy cierto que será un buen amigo tal como lo estoy de que tu amistad le será tan grata como útil.

Esperando veros pronto recibe

Señor
José M. Mayorga
Madrid.-

PEDRO IBÁÑEZ OJEDA

Santiago, 8 abril de 1980

Tuve mucha pena cuando recibí la muy inesperada noticia de la muerte de tu padre.

Poco tiempo atrás Pancho me había escrito una carta sumamente cariñosa comentando una aparición mía en la T.V. Le agradecí sus líneas y quedé de fijarle un día para que almorzáramos o comiéramos en Viña. Entretanto, tuve un verano muy agitado -recibí el gran golpe de la muerte de mi cuñado Luis José Santa María. Y cuando me preparaba para comunicarme nuevamente con tu padre, recibí la noticia de su fallecimiento.

Me he acordado mucho de ti y de Michel y les acompaño con mucho cariño en la gran pena que han tenido.

Dale muy especiales recuerdos míos a tu mamá y a tu marido, y un beso a tu guagua

Mrs. Elizabeth Makinon
Londres.-

PEDRO IBÁÑEZ OJEDA

Santiago, 18 julio de 1930

Señor
José Antonio Mayobre
Banco Central de Venezuela
Caracas.-

Muy estimado amigo:

Por Pepe Olalquiaga he sabido que su salud ha estado un tanto quebrantada.

Me apresuro por ello a escribirle estas líneas para decirle cuanto siento la dolencia que le ha afectado y expresarle, al mismo tiempo, mis deseos muy sinceros de que tenga Ud. un pronto y total restablecimiento.

Reciba, pues, los buenos deseos que le llevan estas líneas junto con el cordial saludo de su amigo

Santiago, 16 de diciembre de 1980

Señora
Luisa Rodríguez de Mendoza
Caracas.-

Muy apreciada Luisa:

Agradezco muchísimo tu amable carta del 29 de octubre que recibí a poco de la información telefónica de Jorge, desde Paris.

He leído con gran interés el programa de la reunión en Caracas, y de inmediato me hice el propósito de estar presente en ella.

No obstante ha surgido ahora una dificultad que estoy tratando de salvar. Debo viajar a Estados Unidos y también a Europa y, desgraciadamente, el itinerario de esos viajes interfiere con el programa de Caracas. Con todo, no pierdo la esperanza de realizar arreglos para poder estar en Venezuela el 5 de marzo.

Entretanto he comenzado a informarme sobre las Fundaciones que existen en Chile, y con gran sorpresa me he impuesto de que hay más de 40. Desconocía hasta el nombre de la mayoría de ellas y me imagino que deberán ser fundaciones pequeñas o,si no tan pequeñas, de un campo de acción limitado.

No existe entre nosotros ninguna federación nioorganismo central que agrupe a estas Fundaciones. Pero me he tomado la libertad de comunicarme con algunas para consultarles si les interesaría concurrir a la reunión de Caracas. Y a la vez quisiera preguntarte, para la eventualidad de que me resultara imposible asistir, si podría sugerirte nombres de

otras fundaciones chilenas y de sus personeros más connotados a objeto de que nuestro país no estuviera ausente de tan importante reunión.

Agradeciendo una vez más tu invitación, y con todo el deseo de poder aceptarla, recibe los saludos muy cordiales y un abrazo de tu afmo.

Pedro Ibáñez O.
Presidente

28 ENE. 1981

GA
031
INTLX *
40657 REPCO CL
GA
21717+
WUI 01/28 1347
21717 VENEP
40657 REPCO CL

SRA. LUISA R. DE MENDOZA.

MIL GRACIAS POR CARTA DEL 9 DE ENERO. CESAR SEPULVEDA , DELEGADO DEL DIRECTORIO DE LA FUNDACION B.H.C. PARA EL DESARROLLO TENDRIA MUCHO AGRADO EN ASISTIR. SE TRATA DE UNA FUNDACION IMPORTANTE Y MUY ACTIVA. EN CUANTO A MI, TENGO MEJORES PROBABILIDADES DE ASISTIR PERO AUN NO PUEDO RESOLVER DEFINITIVAMENTE.

AFECTUOSOS SALUDOS PEDRO IBAÑEZ.
*
21717 VENEP
40657 CL.....33.

28 ENE. 1984

10 FEB. 1981

18 FEB. 1981

[illegible]
[illegible] RERCO CL
[illegible]
[illegible]
[illegible]
[illegible] RERCO CL

SRA LUISA R DE MINUZA

QUERIDA LUISA: LAMENTO INFINITAMENTE QUE DIVERSAS OBLIGACIONES HAGAN IMPOSIBLE MI VIAJE A CARACAS.

[illegible] CASO [illegible] LLEVARA [illegible] EN LA PERSONA DE CESAR [illegible]

[illegible] A WASHINGTON A FINES DE MAYO TRATARE DE HACER [illegible] EN CARACAS Y EN TAL CASO PASARIA A SALUDARTE

[illegible] MEJORES DESEOS DE EXITO EN LA REUNION

[illegible]
[illegible]
[illegible]
[illegible] RERCO CL.....
[illegible]

GA

PEDRO IBAÑEZ OJEDA

Santiago, 13 de marzo de 1981

Señora
Luisa Rodríguez de Mendoza
Apartado Correos 332
Venezuela.-

Querida Luisa:

Ausente de Santiago durante breves semanas me impuse a mi regreso de la dificultad que se le presentó a César Sepúlveda para concurrir al congreso en Caracas.

En definitiva no obtuvo visa, no obstante gestiones realizadas aquí y allí.

Créeme que siento inmensamente lo ocurrido y no puedo dejar de deplorar que dificultades político-burocráticas hayan impedido el viaje de un destacado chileno que, estoy cierto, habría contribuido positivamente en las labores del congreso.

Si dispusiera de tiempo en el curso de mis viajes, me agradaría detenerme en Venezuela para saludarte personalmente y estudiar la forma de eliminar estas dificultades y trabas.

Afectuosos recuerdos de tu amigo

PEDRO IBAÑEZ OJEDA

Santiago, 4 agosto de 1981

Mr. Peter J. Montllor
SLOANE
414 Fifth Av.
New York, N.Y. 10018
USA.-

Estimado Sr. Montllor:

Habiendo llegado recientemente a Chile le escribo para confirmarle que, según convinimos, mi ausencia de respuesta oportuna indicaba mi desistimiento de comprar la alfombra que Ud. tuvo la atención de ofrecerme.

Efectivamente, en mi posterior visita a Londres, pude encontrar otras alfombras que se avenían más con mis necesidades.

De todas maneras he querido escribirle lo antedicho y agradecerle las atenciones que Ud. tuvo conmigo.

Confío en que en una próxima oportunidad podamos hacer algún negocio, y entretanto lo saluda atentamente

Viña del Mar, February 19, 1982

Mr. George S. Moore
Suite 3600
399 Park Avenue
New York, N.Y. 10043
U.S.A.-

Dear George,

Many thanks for your Christmas and New Year good wishes, which I heartily reciprocate for you and all yours.

The photograph tells me how your children have grown and how well you all are warmest congratulations on this happy state of affairs.

I realize too that news of my wife's sad death has not reached you. Adela died in 1976 and as you can well understand has left an implaccable gap in our family.

For the last two or three years I have once more been making my usual trips abroad and on a future one should very much like to see you again.

Meanwhile I send your wife and you my kindest regards and best of good wishes

yours sincerely

Santiago, 22 de marzo de 1983

Señor
Felipe Merry del Val
Velazquez 55
Madrid.-

Con inmensa pena me impuse del fallecimiento de Babs. Siento la pérdida de una amiga cariñosa como pocas, tan alegre y buena y que tanto sufrió.

Tuve una carta de ella en vísperas de tu viaje a Londres para operarte. Quedé angustiado con todo lo que me decía. Y ahora con más razón, me preocupas tú.

Por noticias fragmentarias que recojo aquí debo entender que Babs no murió de complicaciones penosas. Como quiera que haya sido, te acompaño de corazón en estos momentos tan tristes, y pienso que tú como yo tendrás el inmenso consuelo de la compañía de tus hijos. Son el legado que te deja Babs como los míos son lo más inapreciable que me dejó Lela.

Me gustaría llegar a Madrid a darte un abrazo y estar contigo. Pero ahora estoy en la obligación de suspender todos mis viajes, hasta los proyectos de viaje. Me han encomendado la presidencia de una Comisión convenida con bancos acreedores para hacernos cargo de todos los negocios y hasta la eventual liquidación del Grupo Cruzat/Larraín. Podrás imaginar lo agobiador del cargo que debí aceptar, no obstante toda mi reticencia y resistencia.

Pero pese a la lejanía y a estar impedido de verte, comparto de corazón tu pesar con el afecto de tu amigo de siempre

Santiago, 29 de junio de 1983

Mil felicitaciones para Andreas y para tí por la noticia del nacimiento de tu guagua. No sabes cuánto celebro este acontecimiento, y había querido escribirte desde el momento mismo en que recibí tu tarjeta.

Desgraciadamente no pude hacerlo porque estoy abrumado de trabajo. No sé si sabrás que presido una Comisión que tomó a su cargo todos los negocios del Grupo Cruzat/Larraín. Es un asunto inmenso y bastante odioso. Ya no puedo pensar en viajar ni en tomar descansos, pero confío en que en algún tiempo más se alivie un tanto mi labor.

Espero que Andreas no haya sido particularmente afectado por la recesión. En todo caso las noticias que aquí llegan de Alemania parecen indicar una favorable evolución de los acontecimientos.

Recordándote con el afecto de siempre reciban Andreas, tú y tus niños mis saludos más cariñosos.

Señora
Gisela Markowsky
Alemania.-

PEDRO IBÁÑEZ OJEDA

Santiago, 4 de julio de 1983

Mil gracias por sus amables líneas del 9 de mayo. Su estimación y forecast de la situación chilena resultan precisos a juzgar por la evolución de los acontecimientos.

Aunque todavía pequeños, se advierten persistentes síntomas de recuperación. Y Carlos Cáceres se ha ganado la confianza de todos los chilenos y parece que también de la banca internacional según lo dijo Mr. Harry Taylor en su reciente visita a Santiago.

Mi labor frente al Grupo Cruzat/Larraín es sin duda pesada y difícil. Confío, no obstante, en que pronto podremos tener la situación bajo control. Las pérdidas serán muy cuantiosas, pero los bancos extranjeros, con quienes estamos negociando, creo que podrán recibir su dinero, en plazos más largos.

Los trabajos que desempeño me impiden viajar. De modo que aguardo su próxima visita a Chile para tener el agrado de invitarlo a nuestro campo.

Muy afectuosos saludos

Mr. George S. Moore
España.-

PEDRO IBÁÑEZ OJEDA

Santiago, 22 septiembre de 1983

Señor
José Miró Quesada
Barcelona 440
San Isidoo
Lima - Perú.-

Estimado Sr. Miró:

Por encargo de don Pedro Ibáñez me permito contestar su atenta del 13 del presente, ya que él debe ausentarse de Santiago en el día de hoy.

Me ha pedido transmitirle sus saludos y decirle lo mucho que se alegra de la visita de Uds. a Chile. Sugerirle, además, si sería posible adelantar la fecha del viaje, ya que a don Pedro le agradaría mucho poder recibirlos en su casa de Viña del Mar o en el campo en el week end, ya que durante la semana está absorbido por trabajos en Santiago, debido a nuevas y delicadas responsabilidades que ha debido asumir. Por supuesto que si lo anterior no fuera factible, no tendrá inconveniente en verlos en Santiago.

Con respecto a la entrevista con Don Jorge Alessandri, oportunamente hará la gestión y cree que no habrá dificultad.

Sobre alojamiento en Hotel Kent, éste se encuentra cerrado, así que me he permitido reservar en Hotel "Hostal del Parque", calle Merced Nº 294, una pieza doble, cuyo valor con desayuno incluido es de $ 5.530.- diarios, a contar del 17 de octubre próximo.

Saluda a Ud. muy atentamente

Ximena Jáuregui L.
Secretaria

PEDRO IBÁÑEZ OJEDA

Santiago, 31 mayo de 1984

Señor
Carlos Muñoz W.
Filadelfia.-

Estimado amigo:

Le agradezco mucho su amable envío del libro de John Kukacs "Outgrowing Democracy".

Sólo ahora, al dejar mis labores en el Grupo Cruzat/Larraín, he podido comenzar a leerlo, y puedo decirle que la visión que presenta de los Estados Unidos me parece del más alto interés.

Quedo muy reconocido por su atención de enviarme este libro que contiene análisis extraordinariamente valiosos sobre materias de particular interés para mí.

Le reitero mis agradecimientos y reciba cordiales saludos

Pedro

16.07.1984 08:52 00412
GA
05242058:01+
42058 JMMA E
340039 REPCO CK

16 JUL. 1984

SR. JOSE M. MAYORGA STGO JULIO 16/84

DESEARIA SABER SI ESTAS EN MADRID Y SI PROYECTAS VIAJAR A LONDRES EN SEPT. MUCHO ME AGRADARIA QUE PUDIERAMOS ENCONTRARNOS PARA TENER EL AGRADO DE VERTE Y PODER FORMULARTE ALGUNAS CONSULTAS.

UN AFECTUOSO ABRAZO

PEDRO IBAÑEZ++
42058 JMMA E
340039 REPCO CKGGGGG
001.2 MIN

VIA SATELITE VTR TELECOMUNICACIONES
VTR TELECOMUNICACIONES VTR SERVICIO

02.08.1984 12:49 04617
GA
05242058:01+
42058 JMMA E
340039 REPCO CK

2 - AGO. 1984

SR. JOSE M. MAYORGA STGO AGOSTO 2/84

@UERIDO PEPE,

MUCHO ME AGRADARIA RECIBIR NOTICIAS TUYAS
RESPECTO DE MI ANTERIOR TLX DE FECHA JULIO 16.

UN AFECTUOSO ABRAZO

PEDRO IBAÑEZ O+++
42058 JMMA E
340039 REPCO CKGGGGG
000.9 MIN

SERVICIOS VTR VIA SATELITE VTR TELECOMUNICACIONES

PEDRO IBÁÑEZ OJEDA

Santiago, 18 de octubre 1984

Te escribo estas líneas para agradecer una vez más las incontables atenciones que recibí de ti.

Mi visita a Madrid resultó muy interesante y provechosa gracias a tus gestiones. Y quiero decirte en forma especial lo mucho que disfruté los gratos momentos junto a Enriquetica y a tí, así como el particular interés con que recuerdo tus puntos de vista y certeras reflexiones.

Espero tener la oportunidad de volver a verlos pronto y, ojalá, en Chile.

Un abrazo muy estrecho y cordial

Señor
José M. Mayorga
Madrid.-

Santiago, 5 de diciembre de 1984

Señor
Emilio Meneses C.
88 High Street
Wheatley, OXON OX9 1XP
England.-

Estimado amigo:

Me impuse con todo interés de su carta del 29 de octubre, y celebro su interés por establecer una vinculación con representantes del Partido Conservador inglés.

En relación con la petición específica que Ud. me hace, le sugiero comunicarse con Michael Stephen, miembro del Bow Group, que me atendió recientemente con motivo de mi visita a Londres en septiembre ppdo. Michael Stephen estuvo en Chile y se vinculó con Unión Nacional. Impuesto de mi interés por conocer el pensamiento y la forma de trabajar del Partido Conservador, me acompañó a una entrevista con Sir Alfred Sherman y en otra ocasión conversamos largamente sobre estos temas y visitamos enseguida el local del Partido en Chelsea, donde me impuse de la labor que llevaban a cabo.

Por lo demás, nuestro Embajador Francisco Orrego es persona muy vinculada a los medios políticos, y estoy cierto que lo ayudará con todo agrado en los propósitos suyos.

Reciba mis cordiales saludos

Santiago, 15 de enero de 1986

Querida Gisela

Leí con mucho gusto tus líneas de Navidad y, tuviste toda la razón en recordarme el encargo sobre la nacionalización de tus hijos.

Me siento muy deudor tuyo por no haberte escrito oportunamente sobre esta materia. No sé ahora, si las informaciones que van a continuación ya las conocías o si te serán de utilidad.

Hay cuatro trámites posibles:

- Inscribir los nacimientos en el Consulado como manifestación del deseo de que en su oportunidad tus hijos sean chilenos. Esta inscripción no confiere nacionalidad, pero mi abogado me dice que en todo caso es conveniente hacerla.

- Si los niños vivieran un tiempo en Chile, como ya lo sabes, no habría dificultad para pedir y obtener un pasaporte chileno.

- Cuando cumplan 18 años se pueden inscribir en los Registros Electorales en calidad de chilenos, con derecho a voto.

- A los 21 años tienen la posibilidad de elegir la nacionalidad chilena. Aunque teóricamente sólo los españoles pueden tener doble nacionalidad, aquéllos que optan por la chilena porque tienen derecho a ella, no necesitan renunciar formalmente a la otra; en la práctica cuentan simplemente con dos pasaportes. Temo que las anteriores explicaciones no satisfagan tus deseos, pero desgraciadamente, las leyes no ofrecen otras alternativas.

Con todo, te pido avisarme con anticipación cuando vengas otra vez con tus niños. No sé si con tiempo, suerte y buenos amigos, podamos encontrar una solución más "chilena" a tus justos deseos.

Mis hermanas te agradecen y retribuyen muy cariñosamente tus saludos.

Para Andreas, los niños y para ti un abrazo cariñoso y los mejores recuerdos.

Señora
Gisela Markowsky
Alemania.-

P.S. La dirección de Teresa Santa María: California 2040 - Depto.153. Te envía cariñosos saludos y que le escribas.

PEDRO IBÁÑEZ OJEDA

Santiago, March 11, 1985

Miss Catherine Muluenna
c/o The Department of
Library Studies,
6-7 University Sa
Belfast BT 7
N. Ireland.-

Dear Miss Muluenna,

I am sorry to inform you that Mr. Ibáñez has been away from Santiago on holiday and a few days ago travelled to the United States.

In order to meet your request, I am sending you with this letter a Sunday edition of "El Mercurio" (Chile's leading newspaper) together with copies of "La Segunda" and "La Tercera", (afternoon papers that have a wide circulation) and of the magazine "Ercilla".

You will find the T.V. programmes on Page C 16 of "El Mercurio".

Yours sincerely,

Ximena Jauregui
Secretary

Señorita
Catherine Muluenna
c/o The Department of
Library Studies,
6-7 University Sa
Belfast BT 7
N. Ireland

Estimada señorita Muluenna:

Lamento informarle que el señor Ibáñez ha estado ausente en vacaciones y breves días atrás viajó a EE. UU.

Tratando de satisfacer sus deseos, le envío con estas líneas una edición dominical de"El Mercurio"(principal diario de Chile), "La Segunda" y "La Tercera", tabloides de mucha circulación y la revista "ERcilla".

Los programas de televisión los encontrará usted en El Mercurio ~~de página~~ la pag. ~ de .....

Atentamente,

Ximena Jáuregui

PEDRO IBÁÑEZ OJEDA

Santiago, 16 de mayo de 1985

Te agradezco tu cariñosa carta del 14 de marzo que sólo pude leer pocos días atrás a mi regreso de un viaje a Estados Unidos.

El terremoto fue, sin duda, muy serio e interrumpió todas las comunicaciones por largos días. Además ha seguido temblando: el último fue una semana atrás.

Los daños son muy cuantioso, pero dada nuestra experiencia en la materia, el Gobierno ha afrontado la situación com mucha eficacia. Estamos sorprendidos, además, con el monto increíble de seguros contra terremotos, y confiamos en que todo lo reparable se arregle, en una forma u otra, en plazos relativamente breves.

De todos los amigos que mencionas puedo informarte que ninguno sufrió daños.

No es improbable que vaya a Lima en el curso de este año. Si decido ir lo sabrás sin falta.

Un cariñoso abrazo para Isabel y para tí de tu amigo de siempre

Señor
José Miró Quesada
Lima.-

Santiago, 23 de agosto de 1985

Señor
Robert Marcuse
Miami.-

Estimado Robert:

Mil gracias por tu amable carta del 16 de agosto. También yo quería escribirte desde hace tiempo, pero mis ocupaciones políticas no me dejaban la tranquilidad para hacerlo.

Estimo de mucho interés tu memorandum sobre al Advance Management Programme de Harvard, y me explico y comparto tus juicios. Sólo me faltaría saber si tus sensatas sugerencias fueron acogidas, o si siguió primando esa visión unilateral, frecuente en muchos norteamericanos.

De tus libros me impuse con especial interés. "Operaciones bancarias internacionales" resulta un práctico libro de consulta para nuestra Escuela, y nos gustaría tener unos 2 ó 3 ejemplares más, aunque nuestros programas no incluyen estudios sobre materias específicamente bancarias.

En cuanto al "Banco nuestro de cada día", me parece un libro extraordinariamente útil para todo hombre de negocios, además de su amenidad e ingenio que me da la sensación de estar escuchándote. Hay incontables pasajes que los alumnos deberían grabárselos con letras mayúsculas. Así por ejemplo, si los acreedores de nuestro país hubieran tenido la curiosidad de preguntar " cómo y para qué" solicitábamos el dinero (o para qué lo ofrecían ellos), no estaríamos nosotros ni esos bancos en el pantano en que estamos. Te agradecería decirme cómo poder adquirir unos cien ejemplares de este libro.

Y a propósito de bancos, te quiero pedir el señalado favor de algún informe, confidencial, por cierto, sobre dos bancos norteamericanos:

Commerce National Bank Naples (Fla.)
Maryland National Bank - Baltimore

Se trata de amigos que tienen depósitos en dichos bancos y que están un tanto nerviosos, no por la situación particular de tales bancos, que por lo demás ignoran, sino por los temores de orden general que flotan en el ambiente.

Como decía en un comienzo, esta carta quise escribirla semanas o meses atrás para decirles el inmenso agrado que tuve al visitarles en Miami, y para agradecerles a Aída y a tí todas vuestras cariñosas atenciones. Pueden tener la seguridad de que no pasaré por Miami sin visitarlos, pero espero, además, la oportunidad de verlos en Chile. Podríamos hacer algunos programas entretenidos en Viña del Mar, en el campo o eventualmente en el Sur.

Ojalá, de paso a Uruguay, se detengan algunos días en Santiago. Sólo les pido que me lo hagan saber con anticipación.

Para ambos un abrazo muy cariñoso

Santiago, 15 de noviembre de 1985

Señor
Robert J. Marcuse
Miami.-

Estimado Roberto,

Desde hace varios días tengo sobre mi escritorio tu carta del 9 de octubre y el cheque que me envió la Escuela de Negocios por el monto de los libros.

Desgraciadamente no me dí cuenta que tras tu carta venía la factura y que su monto es algo superior al cheque por US$ 750.- que acompaño con esta carta. Voy a pedir otro por el saldo de US$ 65,39, y te lo haré seguir tan pronto lo reciba.

Llegó a mis manos tu "paper" sobre "La importancia de exportar". Como todo lo tuyo, me parece espléndido y a la vez divertido. Nuestro grande y exigente crítico literario Alone, sostenía que toda literatura que no sea amena, que no atraiga al lector, no es, a su juicio, buena. Tú cumples holgadamente con la exigencia de Alone: decir grandes e importantes verdades en forma entretenida. Con tu permiso intentaré publicar en la Revista de la Escuela una selección de tus sabios pensamientos.

Muy cariñosos recuerdos para Aída y los tuyos y recibe un fuerte abrazo de tu Afmo.

PEDRO IBÁÑEZ OJEDA

Santiago, 3 diciembre 1985

Señor
Robert Marcuse
The Palace
1541 Brickell Aven., Apto. 1807
Miami, Florida 33129
U.S.A.-

Estimado Sr. Marcuse:

Por encargo de don Pedro Ibáñez, me es grato acompañar junto a la presente, cheque por US$ 66.- que cubren la diferencia producida en el cheque enviado en carta del 15 de noviembre ppdo., por el valor de los libros despachados para la Escuela de Negocios.

Saluda a Ud. muy atentamente

Secretaria

PEDRO IBÁÑEZ OJEDA

Stgo. 2 de Marzo, 1986

Querida Isabel,

Tuve la mas triste sorpresa y una inmensa pena cuando recibí tus líneas informandome la tan inesperada noticia de la muerte de Pepe.

No puedo imaginar siquiera la gran enfermedad que lo aquejaba cuando los visité pocos meses atrás. Lo encontré tan tranquilo, afectuoso e interesado en todo, como lo fué invariablemente a lo largo de mas de cuarenta años de nuestra grata amistad. No sabes como me entristece pensar que ya no cuento con el amigo tan bueno, afectuoso y fiel que siempre fué Pepe.

Te acompaño muy de corazón en tu gran pena. Y en un día

PEDRO IBAÑEZ OJEDA

Santiago, 22 de Agosto de 1986

Una ausencia de Santiago me impidió escribirles oportunamente mis felicitaciones por el matrimonio de Michel Louis con Mónica Violeta González Velasco. Es una gran alegria ver que se casan los hijos.

Nada me hubiera gustado más que acompañarlos en la ceremonia y en la fiesta ¡qué pena la distancia!

En un próximo viaje espero pasar por Miami, y les avisaré anticipadamente como me sugirió Robert.

Entretanto, les pido transmitir a los novios mis mejores augurios en su nueva vida, y Uds. reciban un cordial abrazo con mi afecto de siempre

Señor
Robert Marcuse y Sra.
Miami.-

VIA SATELITE VTR TELECOMUNICACIONES

07.11.1986 15:56 31927
CA
05242058:01+
42058 JMMA E
340039 repco ck

7 NOV 1986

sr. jose m. mallorca

querido pepe, recordando los gratos momentos pasados en granada, quisiera preguntarte si siempre tendrias el proposito de viajar de argentina a chile, en cuyo caso te agradeceria indicarme fechas para esperarte.

recuerdos a enriquetita y un cordial abrazo.

pedro ibañez

(tlx 340039 repco ck)
++
+
42058 JMMA E
340039 repco ckgggg
001.31 MIN

VIA SATELITE VTR TELECOMUNICACIONES

extranj.

PEDRO IBÁÑEZ OJEDA

Santiago, 29 de Enero de 1987

Recibí [illegible] del 10 y 13 de Enero. Ante todo, quiero felicitarte una vez más por tus bellísimos diseños de hojas y pétalos secos. Son una maravilla de elegancia.

Habría estado feliz de ocuparme del hospedaje de tus hijos. En toda forma, me alegro de que lo hayan resuelto en forma tan satisfactoria. Te pido sí decirles que me vengan a ver cuando visitan Santiago. Mi teléfono es el 494933.

Ojalá [illegible] amigo apenas lleguen. Si estuviera en el campo - [illegible] 5 en Viña (032) 662411 - creo que podría ser entretenido que me visitaran en esos domicilios.

Por cierto que en mi primer viaje a EE.UU. me daré el gusto de visitarles en Naples, pero dudo que lo haga en el presente año. Estoy vuelto más bien hacia Europa y, eventualmente, visitaré Egipto o Sud Africa.

[illegible] gusta tanto el vino chileno. Ojalá me vengan a ver a Chile y les ofreceré una "degustación" de lo mejor que tenemos.

Para Robert y para tí un abrazo muy cariñoso

Señora
Aída de Marcuse
Miami.-

corresp. extranjera M -171-

PEDRO IBÁÑEZ OJEDA

Santiago, 6 de Marzo de 1989

Querida Gisela,

Te agradezco muchísimo tu cariñosa carta del 24 de febrero, tan noticiosa y simpática.

Efectivamente estuve en Europa en Octubre ppdo., y fue muy simpático que me acompañara Adelita, que quería pasar algunos días con una íntima amiga en Londres. Pero fue un viaje corto porque he tenido mucho trabajo organizando Renovación Nacional, partido representativo de la derecha. Tuvimos que enfrentar el plebiscito, y ahora nos preparamos para las elecciones de fines de año. En Chile, como de costumbre, no hay alivio con la política.

No hay duda que el país ha mejorado mucho. Hoy se han publicado las estadísticas correspondientes a febrero: el desempleo ha bajado a 5,8% (desde 20% o más en 1983) y la inflación del mes fue de 0,1%. Hay mucha actividad y mucho trabajo en todas partes.

La temporada de Viña alcanzó un número increíblemente alto de veraneantes. Todo estaba congestionado.

Me alegro muchísimo del lindo viaje que hiciste con tu madre a la parte oriental del Mediterráneo. Conozco lo muy atrayente que es ese viaje, pues tuve la suerte de hacerlo con Lela dos veces. Ahora estoy invitado a hacer un crucero en yate durante el mes de Junio. La excursión la organiza Patricio Chadwick con amigos suyos e irán también los Mutschler, que cada año pasan una temporada en casa de Patricio en Barcelona. Yo estaría feliz de embarcarme, pero tengo muchas dudas de poder hacerlo. Las responsabilidades políticas van a ser muy exigentes durante todo este año.

No hay duda que los viajes por los canales europeos ofrecen lindos programas, y celebro que Andreas y tú proyecten navegar por Francia. Heinz e Inés tuvieron una experiencia muy simpática navegando por los canales de Inglaterra.

Créeme que siento mucho no haber estado en Chile durante tu breve visita. Siempre está presente mi deseo de ir a visitarlos a Friburgo. Necesito, sí, hacer un viaje a Europa con tiempo holgado, como me gusta a mí. Pero nada de eso puedo proyectar hasta el año próximo, cuando hayamos salido de las elecciones. Pienso que, sea como fuere su resultado, me tomaré un buen descanso y, si Dios quiere, me jubilaré de la política activa.

Me excuso por responder tu carta a máquina. Desgraciadamente mi pulso ya no me permite escribir cartas largas a mano.
A Andreas mis saludos muy afectuosos y mis felicitaciones por el éxito en sus trabajos. Muchos besos para los niños y para ti todo el afecto de mi amistad

Pedro

PEDRO IBÁÑEZ OJEDA

Colunquén, 12 Febr. 1990

Querida Aída, Marcusse

Mil gracias por tus cariñosas líneas, tu linda tarjeta y por el artículo tan elogioso de tu amigo Luis Aguilar. Me emocionó leerlo. Ojalá estuviésemos a la altura del juicio que emite sobre nosotros. En nuestra historia ha habido circunstancias y actitudes que nos enaltecen. Pero también ha habido otras que calladamente nos han hecho decaer hasta la ignominia. Sin ir más lejos tienes ahí a nuestro gobierno marxista (1970-73).

Hoy día el cambio de régimen tiene lugar en forma muy civilizada y ejemplar: a ojos vista los demócrata-cristianos han tomado conciencia de la enorme responsabilidad que han asumido. Pero ni con la mejor voluntad se puede dejar de pensar que su desempeño será, con suerte, mediocre. Ya veremos cómo resulta el próximo capítulo de nuestra historia.

A la vista.

Entretanto la derecha, nuestro partido Renovación Nacional, alcanzó resultados muy satisfactorios en la elección parlamentaria. Desde la oposición haremos sentir nuestro peso en las decisiones políticas.

Te agradezco en el alma tu reiterada invitación. Estoy mientras retrasado en mis viajes porque el año que pasó no pude moverme a parte alguna. Pero me encantaría llegar a darles un abrazo, ojalá en este año cuyos meses ya han comenzado a volar.

Recordándolos con la amistad de siempre, recibe todo mi afecto

Pedro

Colunquen, 12 Feb. 90

PEDRO IBAÑEZ O.

Santiago, 9 de Julio de 1990

Querida Aída,

Mil gracias por tus cariñosas líneas del 4 de Junio. No tuve ninguna dificultad para regresar al aeropuerto, y llegué con tiempo sobrado para comprar hasta una filmadora, que no tengo la menor idea de cómo manejarla. También te agradezco mucho la receta para preparar Cranberry Sauce.

Tu mapa de Miami me parece espléndido. Es justamente lo que necesitaba, y ha quedado incorporado a mi libreta de viajes.

Al notar lo en serio que tomas mis cuentos y especulaciones políticas, no dejo de sentirme alarmado. El tema de la unificación de Alemania es del máximo interés para mí. Por de pronto considero que Alemania Federal se ha sacado la lotería al tener que hacerse cargo de la Alemania del Este. Si uno piensa que ya no cabía una autopista más, que los hospitales se cerraban por falta de enfermos y las escuelas por falta de niños, y que los alemanes con dos meses de vacaciones y casa en España habían comenzado a hundirse en la buena vida y en la decadencia, nada mejor podía sucederles que asumir la inmensa tarea de reconstruir la Alemania oriental. Cualquier pueblo o ser humano necesita tener siempre tareas , y los alemanes las necesitan doblemente.

Ahora, una Alemania unida y con el nivel económico de Occidente (tardarán poquísimo en alcanzarlo), cambiará todo el panorama internacional. El vacío político y económico en que queda la Europa del Este tras el repliegue soviético, tendría que ser llenado principalmente por Alemania. Está en la naturaleza de las cosas. Lo único sorprendente, si se dieran tales circunstancias, sería que Bismark vendría a tener razón, transcurrido más de un siglo de su muerte.

Perdona que lo apasionante del tema me haga extenderme en especulaciones sin objeto.

Tuve mucho gusto en verles a Robert y a ti, y les agradezco los momentos tan gratos que pasé junto a Uds.

Un cariñoso abrazo esperando volver a verlos muy pronto y mis escusas por esta carta escrita de carrera y a máquina

Señora
Aida de Marcuse
Miami.-

Tuyo afmo.

Pedro Ibañez O.
Providencia 545 - Depto. 65
Santiago - Chile

F A C S I M I L

PARA : Sr. José Luis Sosta María

DE : Ximena Jáuregui

FECHA : 7-12-90

FAX Nº : 6969065

Número de páginas incluyendo esta hoja de transmisión 1.- Si tiene algún problema en la recepción, favor llamar al teléfono (562) 497639.

Estimado José Luis

Le paso por fax original de certificado nacimiento, que guardo en mi poder.

Saludos

SERVICIO DE REGISTRO CIVIL
E IDENTIFICACION
CHILE

Nro 20891233

CERTIFICADO DE NACIMIENTO

Circunscripcion : RECOLETA
Nro. inscripcion : 1.355 Registro : X Año : 1983

Nombre inscrito : MICHAEL CHRISTIAN MARKOWSKY REHREN

R.U.N. : 15.323.908-8
Fecha nacimiento : 30 Diciembre 1982
Sexo : Masculino

Nombre del padre : HEINRICH ANDREAS MARKOWSKY SCHOPOHL

Nombre de la madre: GISELA MARGARETHE REHREN MOLLE

--- Lugar de nacimiento ALEMANIA FEDERAL
Inscripcion practicada conforme al
Art. 110 del Reglamento Organico del
Registro Civil.

--- Para adquirir la nacionalidad chilena el titular de esta partida debe cumplir con el avecindamiento de mas de un año, señalado en el art. 10 Nro. 3 de la Constitucion Politica.

FECHA EMISION: 4 Diciembre 1990

- IMPUESTO PAGADO -

1814208

CHILE

FIRMA Y SELLO FUNCIONARIO AUTORIZADO

ARIEF A. MOLINA FLORES SA

PEDRO IBAÑEZ O.

Santiago, 22 de Noviembre de 1990

Querida Gisela

Mucho me alegró recibir tu carta anunciando tu próximo viaje a Chile.

Considerando que es inminente el vuelo de Alemania a Santiago, me apresuro a escribir estas breves líneas para que sepas que voy a preocuparme con el mayor agrado de la gestión para los pasaportes de tus hijos. Ahora me resulta un tanto más complicado porque no tengo el acceso de antes a los altos funcionarios de gobierno. Pero creo que siempre será posible hacer algo efectivo.

Voy a hablar con Brigitte sobre los trámites relativos a tu segundo hijo. Me parece que si ambos pudieran exhibir cédula de identidad chilena, no debería haber dificultad para conseguir pasaportes. Me parece sin duda conveniente, renovar en forma anticipada -si ello fuera posible- la cédula de Andreas.

En todo caso voy a asesorarme con algún abogado amigo y, en seguida, haré las gestiones que sean más aconsejables.

A Andreas, tu marido, le envío un saludo muy afectuoso y a tí y los niños, los espero con el cariño de siempre.

P

Señora
Gisela Markowsky
Alemania.-

Pedro Ibañez O.
Providencia 545 - Depto. 65
Santiago - Chile

F A C S I M I L

PARA : Sr. Robert Marcuse

DE : Sr. Pedro Ibáñex

FECHA : 17.12.90 12:25 hrs.

FAX Nº : 1 (305) 374-1137

Número de páginas incluyendo esta hoja de transmisión 1.- Si tiene algún problema en la recepción, favor llamar al teléfono (562) 497639.

Querido Robert,

Tu invitación a Hernán Büchi fue debidamente transmitida y quedó anotada en su memorandum de trabajo para el día 23 de Marzo de 1991 en Miami.

Te agradeceré confirmar directamente a Hernán Büchi todos los detalles sobre entidades invitantes, gastos que se pagan, ausencia de fees, etc. Esta comunicación hay que dirigírsela a Instituto Libertad y Desarrollo - calle Triana 855 Santiago, fono 2258243 FAX : 2253444.

Estoy cierto que la disertación de Büchi recibirá excelente acogida.

Cordiales saludos

Pedro

Pedro Ibañez O.
Providencia 545 - Depto. 65
Santiago - Chile

F A C S I M I L

PARA : Sr. Roberto Marrero, Jefe Estación, Aeropuerto Baltimore

DE : Sr. Pedro Ibáñez Ojeda

FECHA : 25 Julio 1991

FAX N° : (301) 859 0043

Número de páginas incluyendo esta hoja de transmisión ___.- Si tiene algún problema en la recepción, favor llamar al teléfono (562) 497639.

Estimado Sr. Marrero:

Le agradezco mucho su preocupación por las alfombras. Llegaron oportunamente, pero aún no he podido verlas debido a engorrosos trámites aduaneros.

Mil gracias también por su preocupación por el "Inner Harbor". Ojalá resulte posible obtener alguna publicación interesante sobre este tema.

Cordiales saludos

Pedro Ibáñez

enviado a las
18:30 hrs.

Pedro Ibañez O.
Providencia 545 - Depto. 65
Santiago - Chile

F A C S I M I L

PARA : Sr. Roberto Marrero

DE : Sr. Pedro Ibáñez O.

FECHA : 7.11.91

FAX N° : (301) 859-0043

Número de páginas incluyendo esta hoja de transmisión ___.- Si tiene algún problema en la recepción, favor llamar al teléfono (562) 497639.

Estimado Sr. Marrero:

Le agradezco mucho el ejemplar del libro "Baltimore Harbor" que Ud. tuvo la amabilidad de enviarme.

Se trata de un relato del mayor interés porque describe las dramáticas vicisitudes que ha atravesado Baltimore hasta llegar a ser la importante ciudad y puerto que es en el día de hoy.

Muy reconocido por el trabajo que Ud. se dio hasta encontrar este libro, reciba mis agradecimientos junto a mis cordiales saludos

Pedro Ibáñez

Letter

Oscar Machado Zuloaga

Caracas, Venezuela

,

Muy apreciado Amigo:

Deseo que estro breves lineas le lleven mis agradicimiente muy efusivos no solo por ~~a~~ la acogida tan benévola que recibí de Ud., sino por la comprensión tan profunda y afectuosa con que Ud. ~~recibio~~ ACOGIÓ mis planteamientos.

Los LA cooperacion ~~Serya~~ SUYA a los propositos que LE habia adelantado Pepe, y a las ideas que yo expuse, ~~que~~ FUÉ muy emocionante para mí; aparte de haber sido decisiva, para la finalidad que ~~nos~~ inspira, NUESTRO TRABAJO.

Reciba pues, mi sincero reconocimiento por su labor, y por el gran ~~intervalo~~ ESTIMULO que Ud. nos da para la difícil tarea que pesa sobre nosotros.

Con mis votos muy sinceros por la pronta recuperacion de su hija, reciba mis saludos muy atentos y disponga de su afmo. Amigo

New York, N.Y.

March 19, 1970

Sr. José Olalquiaga

Caracas, Venezuela

Muy estimado Pepe:

Deseo ante todo que estas lineas te reiteren euiproferudo reconocuimento por tus patrioticos desorelos y por las muchas y muy coviciosas atenciones que recibi de to.

Por ciento que ceris ~~agxadexxxxx~~ agradecimientos van tambien y de mod muy especial a Camencitar, junto con

LETRA “M”

CORRESPONDENCIA RECIBIDA

The National Broadcasting Company Presents

MEET THE PRESS

America's Press Conference of the Air

Produced by: LAWRENCE E. SPIVAK

Guest: SERGIO ROJAS SANTAMARINA
Former Cuban Ambassador to Great Britain

Volume 5 SUNDAY, JANUARY 29, 1961 Number 4

MERKLE PRESS INC.
Printers and Periodical Publishers
810 RHODE ISLAND AVE., N.E. WASHINGTON 18, D. C.

10 cents per copy

Panel: MARQUIS CHILDS, *St. Louis Post-Dispatch*
WILSON HALL, *NBC News*
STEWART HENSLEY,
United Press International
LAWRENCE E. SPIVAK, *Regular Panel Member*

Moderator: NED BROOKS

Permission is hereby granted to news media and magazines to reproduce in whole or in part. Credit to NBC's MEET THE PRESS will be appreciated.

MEET THE PRESS

MR. BROOKS: President Kennedy in his inaugural address issued a warning that the Western Hemisphere intends to be the master of its own house. He recognized that the most serious threat from communism in our part of the world is the Fidel Castro government of Cuba.

Our guest today is a former Castro supporter and diplomat, Mr. Sergio Rojas Santamarina, who broke away from the Castro regime last June. He was the first Ambassador appointed by Castro, and he represented the revolutionary government in Great Britain. He witnessed the inner workings of the Communist infiltration, and he is now active in the fight to prevent the spread of communism in Latin America. Mr. Rojas is an economist by profession. He formerly was engaged in business and industrial activities in Cuba and Venezuela.

MR. SPIVAK: Mr. Ambassador, since President Kennedy assumed office, Castro has indicated that he might want to improve relations with the United States. Is there any basis on which we can work with Castro again in your judgment?

AMBASSADOR ROJAS: In my opinion, the present attitude of Castro of keeping a sort of a cordial attitude toward the United States is another proof of his condition as a tool of the Soviet Union. He is doing nothing more than following the present Soviet policy of friendliness toward this country.

I definitely do not think that either this country or the Western world can give a chance to Castro. I take the liberty of repeating the words of Mr. Kennedy that when you ride a tiger you can end up in the stomach of the tiger, and Castro is definitely a part of the big tiger.

MR. SPIVAK: Are you saying then there is no dealing with him under any circumstances regardless of what he says or even what he does?

AMBASSADOR ROJAS: I say that Castro is an enemy of our

type of society. Castro is the most deadly tool and the most deadly weapon that the Soviet Union and the communist apparatus has in this part of the world, and the only solution with Castro is to wipe him out.

MR. SPIVAK: Mr. Ambassador, I know that you are with one of the anti-Castro movements. What do you think would be the effect on the entire anti-Castro movement if the United States in any way at all resumed relationships with Castro again, diplomatic relationships?

AMBASSADOR ROJAS: I refuse to think about that possibility because I believe that the President of the United States has very clearly expressed in his latest appearance on television in reply to a question by newspaper men that he is not contemplating that possibility.

MR. SPIVAK: You admit that Castro has not done so well and that Cuba is in pretty bad shape at the present time?

AMBASSADOR ROJAS: Economically, yes, Cuba is a mess.

MR. SPIVAK: Don't you think there is a possibility that Castro may have learned that there is no gain to be had from dealing with the Communists—they haven't helped him enough—and that he may now find, if he is going to save Cuba at all or save himself, that he has to turn to the United States and that he might be sincere in his dealings with us?

AMBASSADOR ROJAS: That would be a hypothesis worth considering if Castro were the ruler of Cuba, but the real boss of Cuba is Ambassador Sergei Kudriatsev, the Russian Ambassador, and the men controlling all the important posts are members of the Communist Party. The second man in command is Guevara, a trained Moscow Communist agent, so even if Castro —which is absolutely out of the question, because Castro is another Communist agent, but if Castro wanted to do something of that sort, he would be eliminated in five seconds.

MR. SPIVAK: You say the Russian Ambassador is the head man in Cuba?

AMBASSADOR ROJAS: By all means.

MR. SPIVAK: Upon what do you base that?

AMBASSADOR ROJAS: Anything that happens in Cuba today has to be cleared through the Russian Embassy. The Russian Embassy is the biggest ministry in the country. Any important person in Cuba, any man in any position before doing anything of importance has to be in very good relationship with the Russian Embassy. That man, as you know, is an extraordinarily interesting person. He is a member of the Russian espionage international net, he is the man that Gouzenko denounced as the chief spy in Canada, and he was expelled from this country and by a clamor in this country was requested to leave this country when he was at the United Nations. He is a man with a history of a master spy and is probably doing that type of job in Cuba.

MR. HALL: Mr. Rojas, you said that you thought Guevara

was the number two man and the Russian Ambassador was the number one. Are you saying that you don't think Castro is the leader in Cuba any more?

AMBASSADOR ROJAS: Definitely not. Castro is a tool. Castro is a figurehead. Castro is a parrot of the regime, but he doesn't make the decisions. The decisions are made in Moscow because Cuba is a stepping-stone of communism in Latin America.

MR. HALL: I hear this all the time; I hear it in Havana, and I here it here, but what proof do you have of this?

AMBASSADOR ROJAS: The proof is that anything of importance that happens in Cuba is in one way or another connected with the policy that is established by the Soviet Union. Right now, for example, the friendliness toward the United States is because there is a policy of friendliness in the Soviet Union. When Castro came to the General Assembly of the United Nations, he followed through exactly what Mr. Khrushchev told him to do, and anything that happens in Cuba has a close resemblance to whatever is happening in the world within the Communist policies.

MR. HALL: You think, Mr. Rojas, that the Red Chinese, the Chinese Communists, have any say in what is going on in Cuba today?

AMBASSADOR ROJAS: I think they do. As a matter of fact, there is a very reliable report that the real rulers of Cuba is a committee composed of five persons in which there is Guevara; Carlos Rafael Rodriguez, the very prominent Communist intellectual; Lazaro Pena, also a Communist labor leader, a Chinese and a Russian. The report is that anything connected with Cuba or with Latin America is decided in Moscow, passed to Prague, from Prague to Paris through the Soviet Embassy, from Paris to Mexico and from Mexico to Havana, and that committee puts it into operation in Cuba after consultation with all the prominent Communist leaders in the country.

MR. CHILDS: Mr. Rojas, you held a very important position for Castro for a number of months. Did you have any reason to believe when he took over from Batista that there was this Communist influence around him?

AMBASSADOR ROJAS: I definitely did not. Otherwise I would not have accepted that job. I never thought that Castro was a Communist. I thought that he was a representative of a new movement, a new nationalistic movement in the country that demanded for our country clean politics, honest administration and the solution of a number of problems that existed. But Castro later on took the opportunity of that feeling that existed in the country and started turning the position of power into communistic hands, and there started my disagreement, and because of that, finally, I "ended" up with the government.

MR. CHILDS: There have been people, influential people in this country, who blame our State Department and say they should have known that Castro was a Communist or Communist

controlled. Do you think this is true? Should we have known that Castro was a Communist when he came into power?

AMBASSADOR ROJAS: I would not like to get involved in things that affect the machinery of the United States government, but there isn't doubt that there have been many reports in the past, because when you now look in retrospect you find that there have been reports by prominent persons about it and probably other contradictory information sort of weighed more than the information against it. The fact was that not even this government considered Castro a Communist agent at the beginning of his regime.

MR. CHILDS: But you with a number of others were loyal to him at the beginning of his regime, although you abhorred communism?

AMBASSADOR ROJAS: I definitely was loyal to him at the beginning when I thought he was a nationalistic Cuban leader.

MR. CHILDS: Do you think that he was captured later by the communists?

AMBASSADOR ROJAS: That is a highly debatable and highly academic argument. There are people who say that he has always been a Communist. There are people who say he started playing with the Communists and was captured, but whatever he was at the beginning, whether he was captured or was a Communist before, he is today a Communist agent, and we are facing today and tomorrow, not yesterday, the problem.

MR. HENSLEY: Mr. Rojas, you are a prominent exile from Cuba, but there are many, many prominent exiles from Cuba in this country. There are so many movements that it is sometimes difficult to keep track of them. You are all united in your desire to get rid of Castro, but there seems to be no coordination among these groups. What is the trouble? Are these individual groups seeking to run Cuba themselves after Castro is gone, or what is the problem there?

AMBASSADOR ROJAS: Mr. Hensley, first of all, please let me remind you that we all have Spanish blood in our system, and maybe by temperament we do not tend to unite easily. Politically there are divisions. In objectives there is complete unity. We are determined and convinced and working toward the elimination of Castro and his regime. Militarily there is also unity. There is a single military command that takes care of all the military operation, and in action in Cuba, within Cuba, there is a tremendous cooperation between the different groups.

MR. HENSLEY: With reference to the question of temperament, is there any way of guaranteeing that we are not going to succeed another dictatorship there with another dictatorship, as we have in the past with Batista being succeeded by Castro and so forth?

AMBASSADOR ROJAS: No, I don't believe so. There isn't any reason to believe that. The fight that exists today, the reason why there is disunity, is because there is a tremendous argumen-

tation about political points, but none of those points contemplate the return to a single-man rule. We definitely want to reestablish democracy in its purest form.

MR. HENSLEY: President Kennedy during the campaign, specifically, on October 15, said that the rebels, particularly—those within Cuba, too—but those outside are the real voice of Cuba and should not be constantly handicapped by the Immigration and Justice Department authorities in this country.

Do you feel that you have been handicapped in your work; do you think things will be better? What do you think the United States should do to help the Cuban exiles?

AMBASSADOR ROJAS: No matter what difficulty we could have had because of the legality or the technicality of the laws, I would be very ungrateful if I didn't say that this country has been a haven for us. This country has once again stood up to the tradition of being a representative of the people of the free world, and in the case of Cuba they have really given us an open arm and an open heart. Specifically, Mr. Kennedy just appointed Governor Ribicoff to study all the problems connected with the refugees, and I understand that Mr. Ribicoff will be in Miami sometime today or tomorrow, so that shows that the new Administration has a great interest in solving whatever problem exists for the refugees of Cuba.

MR. SPIVAK: As I remember it, you were the first Ambassador appointed by Castro. When did you first begin to have your doubts about him?

AMBASSADOR ROJAS: Yes, I was appointed Ambassador in Santiago de Cuba, which was the provisional capital of Cuba, right after Batista was overthrown. I left for England in February. I came here in April when Castro took his trip to Washington. He was interviewed right on this program. I remember that at that program he talked of freedom of the press, freedom of religion, and he talked about election although he mentioned a four-years' term. After that visit here, I went back to Havana, and I started seeing symptoms that were not pleasing to me.

In May, 1959, I had to come to Havana for personal reasons, on a very short visit, and I talked over intimately this situation with a number of friends of mine who were in very high positions in the government, and we started seeing symptoms. For example, the rebel army was being indoctrinated by well-known Communists. Nuñez Jiménez, who was a member of the Communist Party, was appointed to a top position. An agrarian reform law was passed without consulting those affected by the law and was based on information taken from communistic experiences.

MR. SPIVAK: In other words, in May of '59 you began to have your doubts about him?

AMBASSADOR ROJAS: Yes, sir, in May, 1959.

MR. SPIVAK: Why then did you stay on until, I believe it was, June, 1960, before you broke?

AMBASSADOR ROJAS: At that time and many times later it was agreed that those who were in positions of power and positions of influence should stay there as long as possible because we could really be more useful at that stage of the game. At that moment Castro had a tremendous influence, a tremendous control over the masses of Cuba, so that anybody who stepped out of his government would have been destroyed by his propaganda machinery and by himself. So we stayed there, and we watched him, and we gave him the benefit of the doubt. We though that maybe he was using all that anti-American campaign and anti-American propaganda and all those things he was doing as a sort of a preparation for a big negotiation later on.

MR. SPIVAK: Were you just watching him, or were you conspiring against him? Was this a group organized to conspire against him, or were you simply sitting and waiting to see what else he was going to do?

AMBASSADOR ROJAS: I would say we were organized, prepared for further conspiracy. We were watching him, watching very closely and preparing for future action if it was necessary, as unfortunately it was.

MR. SPIVAK: Did you accomplish anything at all in that year?

AMBASSADOR ROJAS: Of course, we kept in close contact. We discussed the situation with many influential people in the world, not only in Cuba but in Europe. We established contact within Castro's apparatus, contacts today that are very useful. I want you to know we are very much informed as to what is going on within Cuba. When Castro has one of his meetings, no matter how secret it is, we know about his meetings a day later, sometimes a couple of hours later. Whatever he does, we keep track of him.

MR. BROOKS: Mr. Rojas, if you and your associates are successful in getting rid of Castro, is it going to be possible to restore property rights as they were before Castro came in, or are the economic conditions now so scrambled that nothing could ever be straightened out again?

AMBASSADOR ROJAS: No, sir. The first thing we will do is to bring back Cuba into the road of western society, based on private property, based on private initiative, based on the right of the people to develop their own life as they want to and based on what is established by the constitution of 1940, that very clearly established—

MR. BROOKS: Would property that has been seized be restored?

AMBASSADOR ROJAS: By all means. To its proper owners.

MR. HALL: Mr. Rojas, are all anti-Castro groups agreed on the fact of giving back property?

AMBASSADOR ROJAS: Yes, sir.

MR. HALL: Where are the differences then? This interests me. You say you are coordinated and working together in Ha-

vana. **The counter-revolutionaries in Havana are very displeased about the people in Miami because they can't get together. Why can't they get together? What are the political reasons that are separating them?**

AMBASSADOR ROJAS: It could be a great deal of personality fights. A certain person against another person. But I say the moment that the real important military operation starts and that the government in arms is established within Cuba, immediately all those differences will disappear because whatever government comes will have to be a coalition government, taking into consideration the most important groups.

MR. HALL: And you are assuming, Mr. Rojas, that it will have to be a military expedition?

AMBASSADOR ROJAS: I am assuming that it should be a Cuban affair, an uprising in Cuba, followed through by military attack, according to the decision of the military command. I am not a military man.

MR. HALL: With the help of the United States?

AMBASSADOR ROJAS: I say that the Uniter States is part of the community of nations which are represented in an organization called the Organization of American States, and I say the United States is the leader of the free world, and I say that what Cuba is fighting today is not the fight of Cuba, it is the fight of the free world. Cuba is the battleground, but we are fighting the fight of the United States as much as it is a fight of Cuba.

MR. CHILDS: I would like to straighten that out if I can, Mr. Rojas. You think that the internal uprising should come first, is that right?

AMBASSADOR ROJAS: Yes, I think so.

MR. CHILDS: We have heard a lot of reports about training of Cuban exiles in American centers and in Guatamalan centers for an invasion. Do you think that an invasion that was mounted, say, within the next six weeks or two months could succeed?

AMBASSADOR ROJAS: I am not a military man, Mr. Childs.

MR. CHILDS: But this depends on the condition within Cuba.

AMBASSADOR ROJAS: I can tell you that Castro's machinery is extraordinarily infiltrated. I can assure you there are men close to Castro today, who go around with him, who go to have luncheon with him right today who are conspiring against him.

MR. CHILDS: Then we are also told in reports from Cuba and outside Cuba that he is consolidating his power and if the whole effort is postponed for say three months, it will be impossible to overthrow Castro.

AMBASSADOR ROJAS: On that I agree with you. Those men who are working actively in the underground in Cuba require that something happen because they could not hold it any longer or for too long a time. Terror is a terrible thing. You see, Castro, he is not forgiving anybody. He shoots anybody that he catches in the act of doing anything against his regime. Right

now there are six American boys who are facing the death penalty, and unless some order comes from Moscow that in order to please the new Administration here he shouldn't do it, he is going to shoot them tomorrow or maybe the day after tomorrow.

MR. CHILDS: Is this underground getting enough help from sources in the United States?

AMBASSADOR ROJAS: I don't think so. The underground is getting help from sources in the free world and from many places in the world.

MR. CHILDS: Enough help though, I say?

AMBASSADOR ROJAS: For the time being, yes.

MR. HENSLEY: Mr. Rojas, the Soviet Union and Mr. Khrushchev have a beachhead which I assume they believe is valuable in Cuba. When things go even worse for Castro and he is faced with overthrow, do you think that he can expect any real help from the Soviet Union?

AMBASSADOR ROJAS: That is a very interesting question. I will give you three or four facts that show to the contrary. In July, 1960, when Castro talked about invasion, Mr. Khrushchev from Moscow said that in the case of invasion of Cuba, he will use rockets from the Soviet Union in favor of Cuba and against the United States. In September or October, Mr. Franqui, the editor of the newspaper "Revolucion," the official paper of Cuba, visited Khrushchev in Moscow, and then Mr. Khrushchev said that the help would be "symbolic."

In January Castro said in a speech, "With rockets or without rockets, we will win." That shows that they are not very sure that they are going to get that support.

Another point is very interesting. Starting in February, all the Prime Ministers of the different comunistic countries in Eastern Europe, starting with the Prime Minister of Eastern Germany Ulbricht, was coming to Cuba to be followed by Gomulka, to be followed by Kadar, to be followed by the Prime Minister of Bulgaria, and so on and so forth. All those visits have been cancelled. That is only an indication of how the Soviet Union feels about the whole situation.

MR. HENSLEY: Do you feel they are getting ready to let Castro go down the drain?

AMBASSADOR ROJAS: I am convinced of that, and I have information, inside information, that the Communists are very worried because in the end they have been so much discredited in Cuba that they are going to lose more than they win. And another thing, Cuba, when we have the right cure from the communists, will be the first historical precedent of a government that has been liberated from communism in the world.

MR. SPIVAK: Mr. Ambassador, I don't quite undesrtand how this liberation is going to come. Do you think that the Cuban exiles and the Cubans inside Cuba now have the strength necessary to get rid of Castro?

AMBASSADOR ROJAS: If we get the support, physical, poli-

tical, moral, and financial required for that—and I have great hopes that we are getting it, and we will get even more—I say to you that the Cubans will overthrow Castro.

MR. SPIVAK: It took you almost seven and a half years to get rid of Batista, and he was not nearly as strongly entrenched in many ways as Castro seems to be. Castro has everything in his power now.

AMBASSADOR ROJAS: Batista was a minor Latin American affair. He was a corrupt dictator. Castro is an international issue. Castro is Communism against the free world, and the forces behind those are quite different than the forces behind the anti-Batista forces.

MR. HALL: Mr. Rojas, as a former Ambassador, do you have any evidence that the Russians or the Chinese are using Cuban diplomatic passports around the world?

AMBASSADOR ROJAS: Oh, yes, sir. The Cuban Embassy in Berne, up to June, 1960, in which a friend of mine and a colleague, Dr. Salazar, was Ambassador, there were more than a thousand visas issued through that embassy by instructions of the Cuban Minister of Foreign Affairs. We have information that from June until now more than 5,000 more have been issued for Chinese, Poles, Czechoslovaks, Russians, et cetera, et cetera.

By the way, the man that is charge d'affaires in Berne now is the son of General Bayo, who has been mentioned in connection with this Portuguese ship. He is a well known Communist agent and has been put there to manipulate visas and funds that have been taken out of Cuba.

MR. CHILDS: You spoke about property being restored to all American owners. Will the new government of Cuba be a capitalistic government?

AMBASSADOR ROJAS: The new government of Cuba will be a capitalistic nation as far as it is within what is established in the constitution of 1940.

MR. HENSLEY: Mr. Rojas, you spoke of the military coordination. Where is this coordination, in Florida, Havana, Guatemala or Venezuela, where you are going?

AMBASSADOR ROJAS: I am sorry, sir, that is a question I can not answer.

MR. CHILDS: I wondered about this redistribution of the property. The land has been given to the peasants, formerly owned by Americans. Can this be restored to Americans?

AMBASSADOR ROJAS: Let us not say Americans, sir. Let us say to their rightful owners.

MR. BROOKS: We have done all on that question we are going to be able to. I am sorry, but I see that our time is up. Thank you, Mr. Rojas, for being with us.

The Proceedings of

MEET THE PRESS

as broadcast nationwide by the National Broadcasting Company, Inc., are printed and made available to the public to further interest in impartial discussions of questions affecting the public welfare. Transcripts may be obtained by sending a stamped, self addressed envelope and ten cents for each copy to:

Merkle Press Inc., 809 Channing Street, N.E.
Washington 18, D. C.

MEET THE PRESS is telecast every Sunday over the NBC Television Network. This program originated from NBC Studios in Washington, D. C.

Television Broadcast 6:00 P.M. EST
Radio Broadcast 6:30 P.M. EST

-186

ADDRESS OFFICIAL COMMUNICATIONS TO
THE SECRETARY OF STATE
WASHINGTON 25, D.C.

DEPARTMENT OF STATE
WASHINGTON

AIR MAIL

FEB 20 1964

Dear Senator Ibañez:

I deeply regret that it was not possible for me to meet with you during your recent visit to Washington. Members of my staff have told me of their conversation with you, and I add my congratulations for the good work you are doing to give substance to the Alliance for Progress.

During your next visit I hope that we may get together.

Sincerely,

Thomas C. Mann

Thomas C. Mann
Assistant Secretary

Senator Pedro Ibañez O.,
Chilean Senate,
National Congress of Chile,
Santiago, Chile.

Cable West Coast

THE WEST COAST OF AMERICA TELEGRAPH COMPANY LIMITED

EN CONEXION CON

WESTERN UNION PARA NORTE AMERICA

THE WESTERN TELEGRAPH Co. Ltd. PARA ARGENTINA, BRASIL y URUGUAY

CABLE AND WIRELESS Ltd. PARA EL RESTO DEL MUNDO

CIRCUITO	OPERADOR	HORA RECIBIDA	NUMERO
			29540

LS 24 LIMA 15 29 1139

SENOR PEDRO IBANEZ AMUNATEGUI 72 2DO PISO SANTIAGO

ACOMPANANDOLOS DOLOROSA TRAGEDIA

ISABEL PEPE MIRO QUESADA

HT 1740

N. B.—La Empresa no se responsabiliza por equivocaciones, demoras o faltas de entrega (Ley Internacional).

THE UNDER SECRETARY OF STATE
~~Designate~~
WASHINGTON

March 22, 1965

Dear Senator Ibanez:

Many thanks for your letter about my recent appointment. It was good to hear from you and I appreciate your kind words.

Sincerely,

Thomas C. Mann

Thomas C. Mann

The Honorable
Pedro Ibanez,
Chilean Senate,
Valparaiso, Chile.

CONSERVATIVE OVERSEAS BUREAU

32, SMITH SQUARE, WESTMINSTER, S.W.1.

TELEPHONE : ABBEY 9000 CABLES : CONSTITUTE LONDON S.W.1.

25th June, 1965.

Dear Senator

I was delighted to make your acquaintance on behalf of our Party, and am arranging for you to receive our routine policy publications by surface mail each month.

As regards organisational material, etc., you asked for current lists of publications, which I attach herewith.

We shall be most interested to hear in due course how your inter-party plans materialise.

Yours sincerely,

R.D. Milne
Bureau Secretary

Senator Pedro Ibañez,
Casilla 1087,
Santiago,
Chile.

-140-

PARTITO LIBERALE ITALIANO

Il Segretario Generale

Roma, li 20 luglio 1965
Via Frattina, 89

prot. n. 1049/65/GM/va

Caro Senatore ed Amico,

La ringrazio vivamente per la Sua del 12 luglio.

Ho avuto anch'io molto piacere di po=terLa incontrare e udire da Lei notizie e valutazioni sul=l'America Latina e sull'Europa che mi sono preziose.

La ringrazio anche del testo che Ella mi ha mandato e per parte mia Le faccio inviare, per corriere separato, la mia ultima relazione al nostro Consiglio Nazionale la quale fra molte cose di carattere locale e con==tingente ne contiene alcune altre che potranno forse inte==ressarLe.

Come ci dicemmo a Bonn, sarò lieto se potremo restare in contatto e La saluto con viva cordialità.

(Giovanni Malagodi)

Sen. Pedro Ibañez Ojeda
Casilla 1087
Santiago (Chile)

KIRKPATRICK MACDONALD

Bonvard sur Vésenaz
Switzerland

16 August 1965

Senator Don Pedro Ibánez
Casilla 1087
SANTIAGO de Chile
Latin America

My dear Senator Ibánez,

First, let me say how very much Béatrice and I enjoyed seeing you and your family in Geneva, and how happy we were to note the success of your travels through Europe. I trust all went well for you during the last leg of your journey and that you arrived in time to meet the professors in Chile, too!

Regarding your coming trip to California, as I said before, I hope very much that you will take a moment early in the week to call my parents, Graeme & Phyllis, and arrange to have dinner with them at our home in nearby Hillsborough. It's just 20 minutes from San Francisco, and they are expecting to hear from you. The address is

190 Bridge Road, Hillsborough Tél: Diamond 4-7275

I hope, as well, that you will make every effort to go to Santa Barbara, north of Los Angeles on a beautiful beach-resort strip, and visit Dr. Robert Hutchins at the

Center for the Study of Democratic Institutions.

This is the most intellectual, highly influential organization of American "Liberals" that I know of--and whatever you may think, I am sure you will find the ideas emanating from this Center highly stimulating and pertinent to your issues in Chile. I have been unable to cantact anyone there, but I know that you will be welcomed and taken care of anytime you wish to go; there is always a large group of resident intellectuals there.

Hoping to hear from you about the success of your trip and possibly about your thoughts on President Frei's Copper program's chances for success, we send you our very best regards and good wishes!

Yours very sincerely,

Kirkpatrick MacDonald

Our sincerest commiserations concerning the present disaster in Chile.

KIRKPATRICK MACDONALD

Bonvard sur Vésenaz
Switzerland

27 September 1965

Senator Don
Pedro Ibáñez
Casilla 1087
SANTIAGO de Chile

My dear Senator Ibáñez,

Many thanks indeed for your letter of 9 September. We were very sorry to learn that you had been unable to visit California, but please rest assured: the Clan MacDonald is ready to receive you any time you can arrange to make the trip.

I write at this moment to request a favour of you which may or may not be with in your realm of possible, "political" action. I have written to Javier Lagarrigue on 1 August, following a very long and fruitful discussion with him during our stay in Santiago; one of the things I asked in my letter was that he give some serious thought to acting as my thesis advisor when I go to Chile next year. It is necessary that I assure the director here that I will be adequately advised before the Institute consents to let me attack so difficult a subject as the copper agreements. Having Señor Lagarrigue as an advisor seems both practical and wise, and he did offer me a place in his department when I come to Santiago to conduct my research.

The problem at this moment is that I have received no reply to my long letter. It was sent care of Señor Pubill and may not have reached him, but there may be some other reason for his not answering. I have today written again to Señor Lagarrigue care of the Departamento del Cobre, Santiago, in order to ask if he received the letter. I wonder if you could, if possible and the occasion avails, try to discover if I have gotten through to him. Perhaps I have and he needs some convincing in order to accept to be one of my advisors--and I can think of no person better than yourself to represent me.

I do hope this is not asking too much--indeed, I request it of you hesitantly and only because so much depends upon it for me.

Meanwhile, please transmit to your wife Béatrice's and my very warmest regards!

Very sincerely yours,

Kirk MacDonald

Domingo Merry Del Val
Via Sant'Andrea, 12
Milano - Tel. 793819

12- Oct 65
Milano

Estimado don Pedro,

a pesar que mañana tengo uno de los mas dificiles exámenes, de mi carrera, no puedo dejar de ponerle estas dos lineas, para comentarle el articulo que l'Unità, el diario del "partido comunista" publica hoy.

Para contestar cosas como éstas, estaría nuestra Embajada, o por lo menos ese debería ser uno de sus papeles importantes, pero el Señor Pinto, por desgracia sólo se preocupa de dar grandes reconocimientos para sus "colegas" del gobierno Italiano. Asi pues ayer asistimos al Coctel de inauguración de "Nuevo Consulado". Pues, bien, a pesar de que había muy poca gente, (50 personas) en comparación con el enorme "display" de comida y tragos, no estaba mal del todo hasta que al Señor Pinto se le ocurrió dar un discurso. De los Chilenos, o para ellos o por ellos, no dijo NADA. Hablo del gobierno de Señor Frei, o del Señor Frei al cual él representaba, y del gobierno y pueblo Italiano. Habían 304 Chilenos que,

mal que mal forman una pequeñísima pero existente colonia cilena, de la cual este Señor podría, siquiera, acordarse a veces. No, el Señor Pinto es el Embajador del Partido Demócrata ~~Cr~~ Cristiano Chileno ante el Gobierno D. C. y Socialista Italiano. y del resto le importa "tres comunes". Llegó hasta el punto de decir textualmente, que, el Señor Muselli (el Nuevo Consul) un multimillonario Italiano, que ni siquiera habla una palabra de Castellano, ni sale nada de Chile, era: "The right man in the right place". Esto delante de todos los otros Consules y autoridades Italianas. ¿Que habrán pensado? ¡Claro que para ellos (D.C) el hecho que este Señor, (él, muy simpático y humilde por lo demás) ea amigo de Moro y del hijo de Frei es ya el "maximum" alcanzable!

Bueno luego de esta parentesis, vuelvo al artículo de "l'Unità", se lo comentaré tipo telegrama, pues por desgracia no tengo tiempo para mas, hoy.

Los numeros corresponden a los que he anotado en el Articulo.

(1) ¿Quienes se creen estos Señores Comunistas para hablar del pueblo Chileno como "Un ~~pl~~ pueblo hambriento"? Creo que ni aún en Chile, nadie se haya expresado

así de nuestro pueblo; ¿y que derecho tiene un diario extrangero a hacerlo, aunque fuera cierto?

(2) ¿Desde cuando los Presidentes Chilenos llegan dificilmente a completar su periodo? ¿Cuando ha sido derrocado por la fuerza, un presidente en Chile, o por lo menos hace cuánto tiempo que no sucede? ¿Se refiere l'Unità a un golpe de Estado ~~tipo~~ Comunista, tipo el de Indonesia, o a una revolución tipo Cuba? ¿O insinua un golpe militar? ¿Con que derecho se permitiría degradar a nuestras F.F.A.A, si fuera esta su insinuación?

(3) ¿Desde cuándo aca, los analfabetos no pueden pertenecer a un ~~Sind~~ Sindicato? ¿O pretenden estos Señores que se formen Sindicatos de Analfabetos? - Ademas, según lo que ellos dicen 40% de la población son menores de 15 años. Chile tiene mas o menos 8,5 millones de habitantes, serian entonces 510 millones, que quedan, de estos hay 3 millones inscritos o sea que leen y escriben, quedan 2, millones, de estos 1 millón serán, los jovenes de 15 a 20 años y los muy viejos, que sepan o no sepan leer, no pueden fisicamente votar. Queda 1 millón de personas entre los cuales han de contarse:

1) Los extrangeros residentes,
2) Los que no se han inscrito por flojera o porque viven lejos de los centros poblados o en el extrangero (caso mio personal)

3) los soldados y carabineros
4) los locos, y enfermos mentales etc.
Creo que sumando esta gente haga un bueno ~~1º~~ número, pero como soy ignorante en esta materia prefiero no precisarlo.
En todo caso los analfabetos serían menos de 1 millón de personas, y creo que en Chile habrá por lo menos unos 2 millones entre campesinos y jornaleros. Serían entonces menos de la mitad los analfabetos, (siempre y cuando mis cálculos no estén equivocados) y el Señor Saverio Tutino dice que los Analfabetos son la "Extra grande mayoría"
4) ¡Si l'Unità se congratula por el hecho de que le hayan dado derecho a voto a los Analfabetos (cosa que yo ignoraba) de ser que el provecho esperan sacarlo ellos! ¿No se dan cuenta de esto los D.C.?
5) Si en la C.U.T no sacan 1 puesto; ¿creen que entre los Analfabetos van a sacar 1 voto?
6) Idem a (5)
(7) ¿Desde cuando aquí el Jefe del Ejército en Chile se ha pronunciado en Política? ¿Cuándo hemos tenido cuartelazos, ó "gorilas" en Chile para que este Señor encuentre necesario poner en su artículo que el Ejército esta con el Gobierno?
Esto le confirma cuanto yo le he repetido mas de una vez: "~~Sud~~ America-Latina,

continente de países sub-desarrollados, donde los golpes militares se suceden a diario". Esta es la idea que todos tienen aquí en Europa, y en ella lógicamente incluyen a Chile. Pero un periodista no se puede permitir escribirlo, creo yo.

Don Pedro me he alargado mucho de lo que debía en esta carta y debo dejarlo.

Le incluyo otro artículo del "Avanti" que también es interesante.

Perdone la letra y lo sucio de esta carta pero hoy no podía ser mejor.

Reciba un gran abrazo de su

amigo

Juan

P.S. Por favor mándeme su dirección privada.

P.S. ¿Es cierto que el Señor Frei le presta su casa, o se la tiene prestada al Comunista "Pablo de Tarso" que la revolución Brasilera destetó? Si así fuera, comprendo la estilidad del golpe Brasilero, hacia nuestro país. ¿El consul del Brasil no fue al Cocktel de la Inauguración mi el Vice-consul

l'Unità / martedì 12 ottobre 1965

COMUNISTA

Dove è possibile un dialogo concreto fra marxisti e cattolici

CILE: la D.C. nel «terzo mondo»

La Democrazia cristiana del Cile non può rinviare a domani quello che deve essere fatto oggi - Anche perchè un forte movimento operaio controlla l'attuazione o meno delle promesse elettorali fatte a un popolo affamato

DAL RITORNO DALL'AMERICA LATINA, ottobre

Il dialogo fra marxisti e cattolici può diventare, in Cile, una realtà operante. Nell'America latina, i più vecchi partiti democratico-cristiani sono quelli del Cile, dell'Argentina e dell'Uruguay. Tutti e tre — in questi ultimi anni — sono andati a sinistra. In Argentina la democrazia cristiana ha «aperto» verso il peronismo, e se ne è dapprima avvantaggiata anche elettoralmente. Poi, quando i peronisti hanno potuto presentare liste proprie, la DC ha subito una perdita secca del 50 per cento dei voti. Ma adesso non è già possibile un ritorno alle posizioni di centro o di destra: le forze cattoliche possono solo cercare di precedere i peronisti nel darsi un programma coerente di progresso e di autonomia. In Argentina, del resto, l'esperienza dei «preti operai» è andata aldilà di tutto quello che era stato fatto in Francia, sullo stesso terreno: e la Chiesa non li ha ancora sconfessati. In Uruguay, la conservatrice Union Civica ha dovuto subire i contraccolpi di una svolta analoga. Niente però può paragonarsi al fenomeno cileno.

Il Cile è un paese di forze giovani. Il quaranta per cento della popolazione cilena ha meno di quindici anni e il tasso d'incremento delle nascite è tale che si prevede un aumento demografico del novanta per cento da oggi al 1985. Nello stesso periodo di tempo — grazie agli accordi siglati pochi mesi fa dal regime democristiano del Presidente Frei — le compagnie americane che sfruttano il rame, principale ricchezza del paese (esenti da imposte se aumentano la produzione e garantite contro qualsiasi nazionalizzazione) avranno probabilmente esaurito tutte le riserve contenute nelle miniere cilene. Da oggi all'85, o si riesce a cambiare completamente volto al paese con una profonda riforma agraria e una rivoluzione sociale decisiva, oppure il Cile sarà scomparso e assorbito dallo espansionismo di altri paesi dell'America latina, più direttamente favoriti nei piani di Washington.

In Cile, si ragiona in termini di rapidità. Il Presidente Frei, interrogato dai giornalisti italiani durante la recente visita del Presidente Saragat, sul ritmo di compimento degli impegni elettorali, ha risposto che in alcuni campi si era proceduto più lentamente del previsto. Più che di fare o non fare, si discute di tempi. Più che sull'opportunità o meno di certe misure anche radicali, il governo risponde al paese sulla rapidità o meno con cui queste misure saranno attuate. Riforma agraria, riforma della scuola, applicazione di minimi salariali ed equiparazione fra industria e agricoltura, elevazione generale ed equa distribuzione del reddito nazionale sono universalmente un banco di prova per il cosiddetto «terzo mondo». Ma in Cile si aggiunge l'esistenza di un movimento operaio forte e sperimentato, che può controllare spietatamente se le promesse vengono mantenute e i tempi rispettati. Altrimenti, il principale banco di prova della DC sul piano mondiale — fuori d'Europa — potrà rivelare uno smacco, che per le forze politiche del cattolicesimo sarebbe irrimediabile.

In Europa, il dialogo comunisti-cattolici può essere ancora ostacolato dal cosiddetto «miracolo economico», e dalla dinamica sconvolgente delle strutture produttive e della concentrazione monopolistica. In Cile, i termini del problema sono ancora quelli di un tempo: la fame di moltissimi contro la ricchezza di pochi. Il 77 per cento della popolazione dispone del 23 per cento del reddito nazionale. Il 4,5 per cento, dispone del 39 per cento del reddito. La DC cilena — come l'italiana — è partita su basi interclassiste. Ma su queste basi difficilmente arriverà alla fine del mandato di Frei. Dovrà scegliere fra i bisogni urgenti del popolo e le perentorie richieste del quattro e mezzo per cento della popolazione — la borghesia cilena, feudale e monopolista — che preme da destra sugli atti del governo. Il Partito comunista e il Partito socialista possono essere arbitri.

La DC cilena contiene di tutto: è borghese nei suoi dirigenti, riformista negli indirizzi, conciliatrice ma in forme nuove nei rapporti con l'imperialismo americano, con punte indipendentistiche piuttosto acute; è interclassista come la DC italiana, e si appoggia su una vasta influenza popolare, soprattutto tra i lavoratori non organizzati delle campagne e delle borgate periferiche delle città. I dirigenti della DC cilena sono reazionari, centristi e progressisti. Conosciamo la DC. Ma quella cilena è sottoposta a una spinta sociale nuova e possente, che a quella tedesca, francese e — in minore misura — italiana, è stata risparmiata: la spinta della fame e dall'insofferenza generale per il peso brutale dell'imperialismo.

La DC cilena non può rinviare a domani quello che deve essere fatto oggi. Comunisti e socialisti sono fortissimi nei sindacati operai. Lavoratori democristiani, socialisti e comunisti sono finora uniti in un'unica centrale sindacale. Per evitare un condizionamento che precipiterebbe una scelta rivoluzionaria, la DC cilena tenta di far leva da un lato sulla debolezza del movimento operaio nelle campagne e dall'altro su una manovra scissionista dei sindacati. Finora esistevano solo due sindacati contadini. Per legge, era vietato agli analfabeti di organizzarsi sindacalmente. La stragrande maggioranza dei braccianti e dei contadini sono analfabeti.

Ora la DC ha organizzato, con dovizia di mezzi e assistenza tecnica straniera, la formazione di un migliaio di dirigenti contadini. Si è iniziata una notevole azione per la «promocion popular»: centri di sviluppo sociale, costruzione volontaria di aule scolastiche, creazione accelerata di maestri elementari. In questi giorni dovrebbe essere presentato alle Camere il progetto di riforma agraria: riduzione a 70 ettari del limite della proprietà, diffusione della piccola proprietà contadina in un quadro che viene definito «comunitario». E' stata già approvata tutta la necessaria riforma costituzionale, perchè un articolo della Costituzione stabiliva che la proprietà privata era sacra e intoccabile. Nel quadro della riforma costituzionale, è stato anche approvato un articolo che fissa il diritto al lavoro, alla protezione della salute, all'educazione e infine è stato stabilito che anche gli analfabeti hanno diritto al voto.

I comunisti hanno appoggiato queste riforme. Ora essi cercano di non farsi troppo distaccare sul terreno contadino e di salvaguardare la unità sindacale. Ma all'ultimo congresso della CUT (la Confederazione unitaria) le elezioni non hanno dato neanche un posto ai democristiani nel Consiglio direttivo. Vi sono stati grandi scioperi, nei mesi scorsi: i lavoratori di una grande impresa di produzione di birra hanno tenuto duro per più di cento giorni. I padroni — gli Edwards, proprietari anche del più importante quotidiano di Santiago del Cile, *El Mercurio* — hanno sfidato sindacati e ministero del Lavoro. Frei non ha osato intervenire perchè gli Edwards lo avevano appoggiato alle elezioni. Lo sciopero è comunque finito con una vittoria operaia.

Lo sciopero più grande è stato quello dei portuali: lotta lunga e violenta, con alcuni morti nella repressione poliziesca. Si tentava di estromettere centinaia di lavoratori comunisti per sostituirli con elementi controllati dalle sfere cattoliche. Per sessanta giorni i maggiori porti del Cile furono paralizzati. La lotta si concluse con un compromesso: 500 lavoratori furono mandati in pensione e sostituiti. Ma alle elezioni sindacali della categoria, a Valparaiso, centro nevralgico dei portuali, tutti e cinque i posti sono stati conquistati di nuovo dai comunisti. Il problema dei rapporti con le forze sociali cattoliche non si pone assolutamente, nelle questioni interne, sul piano di eventuali compromessi per comunisti e socialisti. Se vi è competizione, questa si dà sul terreno dei legami con le masse e della mobilitazione popolare. Può anche essere — ammettono i comunisti — una competizione salutare, soprattutto se i partiti operai sapranno elaborare una linea che li porti ad avere tra i contadini un'influenza adeguata a quella che hanno tra i lavoratori organizzati dell'industria.

Sul piano internazionale, Eduardo Frei invoca spesso le leggi del fatalismo geografico, le quali imporrebbero la via del compromesso con lo imperialismo *yanqui*. Ma la sua politica estera si differenzia nettamente da quella di paesi come il Brasile o l'Argentina. Il suo primo viaggio all'estero è stato in Europa. Su Santo Domingo ha tenuto un atteggiamento di condanna. Ha respinto il piano per la creazione di una forza militare interamericana. Il comandante in capo dell'esercito cileno si è pronunciato per la sottomissione delle forze armate al potere civile. Quando, infine, due settimane fa, la Camera dei rappresentanti USA ha votato a favore di un ordine del giorno che invoca il principio dell'intervento militare USA nei paesi del continente «minacciati dal comunismo», la protesta si è levata anche dai più responsabili settori della DC cilena.

Per questo il Cile è sotto accusa in America latina. Il ministro degli esteri brasiliano Leitao da Cunha, ha dichiarato con pesante ironia che augurava a Frei «più successo di quello che ha arriso all'ex Presidente del Brasile Goulart». Certo Frei potrebbe usare un'arma che a Goulart è mancata, se volesse davvero consolidare indipendenza e basi di progresso, nel suo paese: è l'arma dell'unità popolare. Questa comunque — nella prospettiva che anche il PC giustamente indica — si aprirà nei fatti a nuove e più audaci formulazioni, per la logica stessa delle forze sociali che dovranno mettersi in movimento in Cile, sia che il governo attui le sue promesse sia che le sinistre siano costrette a lottare contro una possibile involuzione reazionaria.

Saverio Tutino

KIRKPATRICK MACDONALD

Bonvard sur Vésenaz
Switzerland

28 November 1965

Senador don
Pedro Ibánez
Casilla 1087
SANTIAGO de Chile

Dear Senator Ibánez,

Thank you very much indeed for your letter of 15 October. I have as yet heard nothing from Lagarrigue, but as you say you have spoken to him and that he has manifested his interest in helping me on my thesis, this is all the assurance I need at this moment. I understand how little time he must have to spare with the copper legislation taking so much time, and I will remain patiently awaiting his letter...

We hope your visit to the Soviet Union was a rewarding one, but we were sorry you were unable to come by to see us. Anytime you are in the vecinity, please don't hesitate to call, for you are always welcome.

A fine fellow countryman of yours in a new student here now: Carlos Costa-Nora, and we have seen him often already. He and some of the other Latin American students are being very helpful toward getting me over the last requirements here for my thesis; we expect to be in Chile by the middle of next year, after a stop in Spain and the USA.

Thank you again for your assistance with Señor Lagarrigue. Béatrice and I send you and your family our fondest and warmest regards plus our best wishes for a very merry Christmas!

Sincerely — Kirk

PARTITO LIBERALE ITALIANO

Il Segretario Generale

Roma, li 1° dicembre 1965
Via Frattina, 89

Prot. K34/65/GM/AM

AI SEGRETARI PROVINCIALI DEL PLI
AI SEGRETARI PROVINCIALI DELLA GLI

e p.c. AI PRESIDENTI PROVINCIALI E AI PRESIDENTI E SEGRETARI REGIONALI E CIRCOSCRIZIONALI DEL PLI
AI PRESIDENTI E SEGRETARI DELLE SEZIONI COMUNALI CAPOLUOGHI DI PROVINCIA
AI CONSIGLIERI NAZIONALI DEL PLI
AI PARLAMENTARI E AI MEMBRI DELLA DIREZIONE CENTRALE DEL PLI
AI MEMBRI DELLA GIUNTA DELLA GLI

Loro indirizzi

Cari Amici,

Vi accludo elementi relativi alle elezioni di domenica scorsa 28 novembre e precisamente:

1) - una tabella relativa ai nostri risultati nelle provinciali e nelle comunali;
2) - il testo completo della dichiarazione da me ieri rilasciata alla stampa;
3) - un articolo di Giovanni Spadolini apparso sul Resto del Carlino di stamane;
4) - un articolo di Enrico Mattei apparso sulla Nazione di stamane.

Con i più cordiali saluti,

Vostro affmo

(Giovanni Malagodi)

THE METROPOLITAN CLUB
ONE EAST SIXTIETH STREET
NEW YORK, NEW YORK 10022

January 15, 1966

TO ALL MEMBERS:

Enclosed herewith is your 1966 Identification Card for use when utilizing the facilities of the Sleepy Hollow Country Club at Scarborough-on-the-Hudson, N. Y.

To facilitate the billings between clubs it will be much appreciated if you would show this card upon your arrival at the facility you are going to enjoy at the Sleepy Hollow Country Club.

Also, please make certain that after identifying yourself with this card, that you sign "Metropolitan Club" under your signature on whatever chits you sign at the Sleepy Hollow Club.

Sincerely,

Philip N. Dumbrille

PHILIP N. DUMBRILLE
Secretary

INTERNATIONALE LIBERALE
LE PRESIDENT

Via aerea

Roma, 14 febbraio 1966

prb. n. 601IL/66/GM/va

Caro amico,

grazie, in ritardo, per la Sua del 30 dicembre con l'interessante articolo Suo sulla Russia. Per parte mia ne ho tratto profitto anche per la relazione al X° Congresso del nostro partito, che ha avuto luogo nei giorni scorsi, e di cui Le faccio mandare a parte, come stampe raccomandate per via aerea, la relazione e il sunto della mia replica. Il Congresso è stato seguito dalla radio, dalla televisione e dai giornali con grande interesse. Ciò anche in relazione alla crisi di governo in mezzo a cui ci troviamo e nella quale sono venute alla luce le peggiori contraddizioni del centro-sinistra. Che cosa succederà ora è difficile da dire. Forse elezioni politiche anticipate. In ogni caso grosse elezioni amministrative, a Roma e in altre città importanti, nel mese di giugno prossimo, con netto carattere politico.

C'è da sperare di vederLa presto in Europa? Voglio ricordarle che al principio di settembre prossimo ci sarà il Congresso dell'Internazionale Liberale a Copenaghen.

Mi creda, con molti cordiali saluti,

Suo affmo

(Giovanni Malagodi)

Malagodi

Dr. Pedro Ibanez Ojeda
Casilla 1087
Santiago (Chile)

THE METROPOLITAN CLUB
ONE EAST SIXTIETH STREET
NEW YORK, NEW YORK 10022

March 1, 1966

DEAR MEMBER:

As you know, we have bedrooms for members, members and their wives, and the guests of members. The number of rooms available is usually ample for our members' requirements, but we think we should point out that it is desirable that you make your requests and reservations as far in advance as possible.

We will be glad to issue a Guest Card for the use of our facilities, for any period not to exceed two weeks, but if you wish sleeping accommodations for any of your out of town friends, the more advance notice you give us, the more likelihood of our being able to satisfy your requirements. Will you please write or telephone Mr. Tonetti, our Club Manager, who will be glad to be of every possible assistance.

Yours very sincerely,

THE HOUSE COMMITTEE

Liguori

Roma, 16 febbraio 1966

La Camera,

fedele ai principi di libertà che sono alla base della Costituzione della Repubblica e della dichiarazione dei diritti dell'uomo approvata dalle Nazioni Unite,

impegna il Governo ad esprimere nelle forme appropriate l'emozione del libero popolo italiano dinnanzi alla incredibile condanna degli scrittori russi Siniavskij e Daniel, portandola in particolare all'attenzione dell'ONU affinchè essa intervenga presso il Governo sovietico per un riparatore provvedimento di grazia.

Martino
Malagodi
Bozzi
Cannizzo
Cottone
Marzotto
Giomo
Pierangeli
Catella

Bonea
Ferioli
Cocco Ortu
Ferrari
Cassandro
Leopardi
Biaggi
Cantalupo

Alesi
Alpino
Barzini
Trombetta
Goehring
Pucci
Cariota Ferrara

Corriere della Sera del 17 febbraio 1966

RELIGIONE PERSECUTORIA

La condanna dei due scrittori russi ha messo un pò in imbarazzo quei nostri intellettuali impegnati; che di solito levano indignate proteste contro tutte le violazioni della libertà della cultura, vere o presunte, attribuibili ai regimi o governi da essi avversati. Molti di questi intellettuali hanno taciuto. Non ci risulta, infatti, che sia stata presa alcuna di quelle iniziative di gruppo che sappiamo: comizi, adunate, sottoscrizioni di lettere, circolari di protesta, polemiche giornalistiche e via dicendo. Alcuni esponenti, invece, non hanno potuto tacere e per decenza sono stati costretti ad associarsi alle deplorazioni di tutti gli spiriti liberi e civili. Ma non sappiamo se quelli che hanno parlato stanno in posizione migliore di quelli che hanno taciuto.

A chi ha taciuto si può rimproverare il silenzio come una confessione della propria faziosità. Si protesta quando il generale Franco manda in galera qualche intellettuale e non si protesta più quando sono i signori del Cremlino a mandare in galera due scrittori. Ciò significa chiaramente che la libertà dell'opinione è cara solo quando è offesa da un potere che si è inviso; ed è abbandonata quando è schiacciata da un potere di cui condividiamo le idee. Il che significa ancora che la libertà è riconosciuta solo quando fa comodo.

A coloro, i pochi, che si sono associati alla protesta generale, si può rimproverare la insincerità della protesta. La condanna dei due scrittori russi è perfettamente legittima in base alle leggi che vigono nell'Unione Sovietica e quelle leggi sono perfettamente coerenti col regime politico che le ha dettate. Non si può essere indignati della condanna, senza essere indignati dell'iniquità della legge e dell'inciviltà del regime. Costoro conoscono la filosofia politica dell'Unione Sovietica; sanno che essa si fonda sulla dittatura del proletariato o, come essi dicono, dell'avanguardia del proletariato, che è il partito comunista; sono più o meno bene informati della vita pubblica sovietica, probabilmente sono stati più volte ospiti graditi di Mosca. Ed allora non si può considerare verosimile che per essi la condanna dei due scrittori sia stata una sorpresa inattesa. Come a suo tempo, non fu, non potette essere una sorpresa la repressione di Budapest, perchè prima di Budapest c'era stata Praga, c'era stato l'invio del maresciallo Rokossovski a Varsavia e sempre la forza armata o la minaccia della forza armata sovietica erano state il mezzo per opprimere e ridurre all'obbedienza i popoli satelliti. Allora i nostri comunisti finsero stupore e per assolvere la propria coscienza non ebbero timore di far mettere in dubbio la loro intelligenza. Dunque chi ha avallato il regime non può essere sincero quando rifiuta un atto normale, coerente del regime.

./.

C'è poi qualcun altro che ha tentato una mezza difesa della condanna ricorrendo all'argomento non molto persuasivo che ai tempi di Stalin la sorte dei due scrittori sarebbe stata ben più infelice e che perciò la condanna indicava un'intervenuta attenuazione dei rigori del regime. E' certamente esatto che ai tempi di Stalin chi professava e manifestava opinioni dissenzienti da quelle del potere o scompariva o veniva condannato alla pena capitale dopo tenebrosi processi in cui tutti gli imputati apparivano inspiegabilmente confessi e contriti. Ma non bisogna dimenticare che Stalin ebbe da fare non con due poveri scrittori, ma ebbe da fare con una opposizinne i cui esponenti erano dei capi rivoluzionari, terroristi più o meno della stessa taglia di Stalin; e che in fine lo Stato sovietico in quei tempi era ancora un abbozzo, che lasciava largo spazio alla violenza e all'illegalità.

Non sempre la relativa moderazione della pena, infatti, è segno di un'evoluzione liberale. Spesso può essere segno solo di uno stato di minor pericolo o allarme. E questo ci sembra per l'appunto il caso dei due scrittori sovietici, i quali per Kossighin e Breznev non sono certo quel pericolo che i Kamenev, i Bukarin, gli Zinoviev, i Radek rappresentavano per Stalin.

Del resto, storicamente, non si presentano molti casi di evoluzione graduale pacifica da un regime despotico ad un regime libero. Generalmente chi ha fondato il proprio potere sulla forza e sul terrore, anzichè sul consenso, resta prigioniero del suo funesto vizio di origine. Tra tirannide e libertà si va per salto e non per evoluzione, perchè è difficile graduare la libertà ed è impossibile che il despota possa concederla tutta in una volta. Se ne accorse il povero Kruscev, il quale indubbiamente dopo il XX Congresso ebbe l'idea di ripiegare in tutti i campi, politica interna e politica estera, su posizioni meno intransigenti ed aggressive di quelle di Stalin. Ma dovette essere un sogno, perchè, a parte le resistenze che dovette incontrare nel partito, egli presto sentì che le concessioni non si fermavano al punto in cui desiderava, ma tendevano ad andare ben oltre, fino al punto da fare piazza pulita di quell'edificio comunista al quale, malgrado tutto, Krusciev voleva restare fedele. Ciò si vide in maniera più drammatica in Ungheria, dove, appena allentati i freni ed allontanato l'aguzzino Rakosi quel popolo nobile e focoso dette al XX Congresso un'interpretazione assai più larga di quella di Kruscev.

Sotto un certo punto di vista, infine, i sette e cinque anni di carcere inflitti nell'anno 1966 ai due scrittori, sono

./.

un sintomo di estrema severità, assai inquietante se si pensa che nessuno degli attuali dirigenti sovietici appartiene alla generazione rivoluzionaria. Essi sono arrivati a cose fatte, gli uomini della rivoluzione o stanno sotto terra o sono stati liquidati e pensionati come Molotov, Voroscilov, Mikojan, e lo stesso Kruscev. Ed allora, sbollito il fanatismo entusiastico dei fondatori, quello gelido e tetro dei successori, votato all'ossequio agli intangibili testi sacri nel marxismo-leninismo, fa presagire un periodo incalcolabilmente lungo di impero di una specie di bigotteria, di puntigliosa, immobile persecutoria religione, ideologica e politica, senza che sia lecito vedere una schiarita nel prossimo avvenire.

Panfilo Gentile

PARLIAMO DEL PROGRAMMA

Fra la nuvolaglia torbida di questi giorni arde - rassicuratevi! - una stella. E' il programma del •entro-sinistra. Il resto è babele e tafferuglio. Parliamo dunque del programma, di questa luce che conforta i fedelissimi e mitiga le ansie degli sconsolati.

Quale programma? Quello che è passato, sostanzialmente intatto, dal governo Fanfani ai governi Moro I° e II°. Quello che si era deciso di "rilanciare", "verificando" in pari tempo il governo, fra la fine del '65 e i primi del '66. Il programma, dunque, che già tanto bene ha fatto all'Italia e tanto ancora ne promette.

Che cosa c'è in tale programma? Un sacco di •ose. Si intende farle? Lo scopo della verifica e del rilancio è, per l'appunto, quello di accertare se si può "contare su una volontà politica di tutta la coalizione indispensabile per l'attuazione del programma" (o.d.g. del PSI del 29 gennaio scorso) e di fissare "le scadenze di attuazione dei suoi punti fondamentali" (o.d.g. succitato).

Quali punti soprattutto? Il 6 gennaio scorso li indicò in un'intervista il sen. Tolloy, presidente del gruppo socialista a Palazzo Madama e membro, oggi, della delegazione del PSI nelle trattative per un nuovo governo. "Sul contenuto del programma" egli disse "non è più il caso di ripensamenti realistici". Le precedenti verifiche hanno già dimostrato che i suoi capisaldi, e fra questi le regioni e la legge urbanistica, reggevano ad ogni esame e riesame critico (sic!) e reggevano anche all'urto della difficile congiuntura economica (sic!)".

Si comprende perciò che, sempre il 29 gennaio, la Direzione del PSI abbia giudicato "in complesso positivo nella individuazione delle scelte programmatiche" il documento approvato il giorno prima dalla Direzione della D.C.. In questo troviamo infatti scritto che "ha carattere di priorità l'approvazione entro

./.

entro la corrente legislatura degli strumenti legislativi sullo ordinamento regionale al fine di procedere ad una sua sollecita attuazione" (o.d.g. della DC del 28 gennaio scorso). Più avanti vi troviamo indicata come "provvedimento indifferibile la definizione legislativa dell'assetto urbanistico." (o.d.g. succitato).

Va sans dire che DC e PSI concordano anche sull'applicare al più presto quel capolavoro che è il Piano Pieraccini, misto composito di libro dei sogni e di camicia di forza per l'economia di mercato.

Non meno imperativa per la DC e il PSI è l'approvazione di quel bilancio dello Stato per il 1966 che, accompagnandosi a una non meno sganghe rata situazione finanziaria degli enti locali e previdenziali, è senza discussione il peggiore bilancio degli ultimi vent'anni, per l'enormità del disavanzo e per l'enormità della tassazione, l'enormità del prelievo di capitali a danno e delle iniziative produttive e la limitazione degli investimenti sociali - di cui pure il paese ha urgente bisogno.

Questo è dunque l'astro, anzi la costellazione che deve illuminare i nostri giorni e le nostre notti sotto il segno del centro-sinistra.

./.

Le regioni significano nuove spese imponenti senza alcun frutto, e con ulteriore impedimento alle vere riforme sociali. Significano baraonda amministrativa e giuridica. Significano l'Emilia-Romagna, la Toscana, l'Umbria consegnate ai soli governi regionali colà numericamente possibili, e cioè a governi dominati dal PCI, con la collaborazione del PSI (e quindi del PSDI).

La legge urbanistica modello Sullo (DC) - Mancini (PSI) significa il blocco immediato e generalizzato di tutte le aree edificabili - già pesantemente tassate - in vista del loro esproprio ad un prezzo irrisorio quando e come i comuni (e le regioni) potranno e vorranno rilevarle e urbanizzarle. Significa cioè un nuovo passo verso il caos finanziario e un nuovo duro colpo alla legittima iniziativa e proprietà privata e quindi alla fiducia. E ciò proprio in quel settore edilizio che già va così male, come male vanno in generale "gl'investimenti e l'occupazione dei lavoratori" (o.d.g. succitato del PSI).

Quanto al piano Pieraccini, basti quello che ne hanno detto, non solo i liberali, ma il CNEL da una parte e persino l'on. Fanfani dall'altra.

C'è chi ai programmi si lusinga di poter non credere. Confida, per salvarci dal peggio, nella inafferrabilità dell'on. Moro, nella "pia frode" democristiana, nella fame socialista di sottogoverno. Ne noi vorremo negare che questi siano oggi fattori cospicui. Cospicui ma non decisivi. Grossi partiti non si impegnano impunemente su cose di tanta importanza e di tanta suggestione psicologica e passionale - spontanea o artificiale, poco monta, quando c'è, come oggi c'è, e nessuno, nella maggioranza, cerca di placarla, mentre la massiccia propaganda comunista la eccita.

Ai primi del '63 l'on. Moro "disimpegnò" la DC dal PSI sulle regioni, in vista delle elezioni politiche. Oggi, le leggi regionali sono già in aula a Montecitorio. Allora fu gettato

./.

a mare dalla DC anche l'on. Sullo colla sua legge urbanistica. Oggi la legge stessa, sostanzialmente immutata, è diventata per la DC un "provvedimento indifferibile". E così il Piano Pieracci ni e tanti altri guasti e sconquassi.

Non si salva il paese da programmi di questa fatta fingen do vilmente che siano progettati "per finta". Si salva solo combat tendoli con tanta forza che nei loro ideatori la paura finisca col soverchiare la irresponsabilità.

Giovanni Malagodi

Roma, 2 marzo 1966

L'on. Malagodi, nella sua qualità di presidente dell'Internazionale Liberale, assieme ai leaders di tutti gli altri partiti liberali, ha rivolto al presidente dell'Unione Sovietica Podgornj il seguente messaggio:

"Come membri dell'Internazionale Liberale e leaders delle forze liberali nei nostri paesi desideriamo esprimervi la nostra profonda preoccupazione di fronte alla condanna di Siniavskj e Daniel che è in contrasto con i principî giuridici e morali che governano tutti i popoli liberi e sono incorporati nella dichiarazione dell'O.N.U. sui diritti dell'uomo e vi domandiamo un atto di clemenza se non è possibile nessun altro modo per riparare".

Il messaggio porta, oltre a quella dell'on. Malagodi, le firme dei leaders:

Grimond	Inghilterra
Mende	Germania
Vanaudenhove	Belgio
Toxopeus	Olanda
Thorn	Lussemburgo
Hartling, Federspiel, Lannung	Danimarca
Garbo	Norvegia
Ohlin	Svezia
Bretscher	Svizzera
Rosen	Israele
Masani	India

Dionisio Martín Sanz
INGENIERO AGRÓNOMO
MADRID-10 (ESPAÑA)

COVARRUBIAS, 1
TELEFONO 223 29 88

Madrid, 1 de Julio de 1.966

Sr. D. Pedro Ibañez
Ibañez y Cía.
Providencia 545
SANTIAGO DE CHILE

Mi distinguido amigo:

A mi regreso a España después de las gratas reuniones a las que nos congregó el CICYP, me complace enviarle, por correo aparte, un ejemplar de la revista A.S.P.A., órgano de la Asociación de Productividad Agraria.

Nos gustaría mucho hacer intercambios con otras revistas similares de su país, y en el caso de que no existan, celebraríamos poder disponer de datos de algunas grandes explotaciones perfectamente llevadas para establecer comparaciones con los que nosotros obtenemos en España.

También acogeriamos con extraordinario agrado cualquier sugerencia que se nos haga para colaborar, en la medida de nuestras posibilidades, en el perfeccionamiento de la agricultura de su pais.

Celebrando haber tenido el honor de conocerle durante nuestra estancia en México y reiterándole nuestro ofrecimiento de colaborar incondicionalmente en cuanto crea que podemos serle útiles, le saluda con todo afecto,

DM/MD.

VIA AIR MAIL

CORPORACION de FOMENTO de la PRODUCCION
Chile

NEW YORK OFFICE
80 PINE STREET
NEW YORK, N. Y. 10005

Septiembre 8, 1966

Telephone: (212) DI 4-9800
Cables: FOMENTO, N.Y.

Señor Senador
Don Pedro Ibañez
Senado de la República
Santiago, Chile

Estimado Senador:

Me permito molestar su atención para solicitar su valiosa ayuda en relación con una indicación presentada simultáneamente en los proyectos de ley sobre la industria automotriz y el estatuto de Arica.

Dicha indicación fue presentada por los senadores señores Jonás Gomez, Rafael Agustín Gumucio, José Musalem, Humberto Aguirre, Armando Jaramillo y tiene por objeto otorgar franquicias de liberación para los funcionarios de la Corporación de Fomento, ENAP, ENDESA y Ferrocarriles del Estado que se desempeñan en Nueva York, en lo que se refiere a la internación de un automóvil, menaje de casa y efectos personales, cuando regresen a Chile. Los antecedentes que justifican esta petición están explicados en el Memorandum que me permito adjuntarle a la presente. Sin embargo, quisiera destacar la circunstancia de que este reducido grupo de personas son los únicos funcionarios del sector público que no gozan de tales franquicias. Disponen de ella los empleados del Ministerio de Relaciones Exteriores, de las Fuerzas Armadas, los chilenos que trabajan en organismos internacionales e incluso los funcionarios públicos que se desempeñan en los puertos libres chilenos.

Estoy cierto que Ud. compartirá las razones de justicia que respaldan nuestras aspiraciones y en mi nombre, y en el de mis colegas, le agradezco desde ya la atención que esperamos Ud. dispensará a la presente.

Sin otro particular lo saluda atentamente,

su affmo. y S. S.

Angel Meschi

Franquicias de internación para los funcionarios
de Empresas y Organismos Autónomos del Estado
que se desempeñan en el extranjero.

1.- Los funcionarios de planta de la Corporación de Fomento de la Producción, Empresa Nacional del Petróleo, Empresa Nacional de Electricidad y Ferrocarriles del Estado, que trabajan en Nueva York, en virtud de las disposiciones vigentes no pueden cuando regresan al país internar el menaje de casa y automóvil que han debido adquirir durante su permanencia en el exterior. Estos elementos, una vez usados, pierden casi totalmente su valor en los Estados Unidos y en cambio constituyen un capital valioso en Chile. El caso del automóvil es un ejemplo típico de este hecho. Reponer el vehículo que se tenía al partir exige una inversión muy difícil de afrontar al regreso con el agravante que el que se adquirió en el extranjero ha debido generalmente dejarse en excelente estado de conservación.

2.- Esta situación constituye, además, una evidente injusticia, ya que las personas antes mencionadas, son los únicos funcionarios de planta del sector público que se desempeñan en el extranjero y tienen esta limitación. Las leyes vigentes otorgan estas franquicias a los funcionarios del Servicio Exterior y de las Fuerzas Armadas. Inclusive los chilenos que prestan servicios en Organismos Internacionales gozan de este beneficio y, desde hace algunos años, también los funcionarios públicos que trabajan en los puertos libres chilenos. Ocurre, entonces la paradoja que los empleados de CORFO, ENAP, ENDESA, FF.CC., que se desempeñan en Nueva York no pueden internar su menaje de casa y automóvil cuando regresan después de varios años, pero sí les está permitido a sus compañeros que trabajan en Magallanes, Aysén, Chiloé y Arica.

3.- Con el objeto de regularizar esta situación se propone la aprobación de la siguiente disposición legal :

" Artículo .- Los funcionarios de planta de las Empresas y Organismos de administración autónoma del Estado, que regresen al país al término de su destinación, después de haber desempeñado sus cargos en el extranjero por lo menos durante dos años, gozarán de las mismas franquicias a que se refiere el artículo 143 de la ley 15.575.

Lo establecido en el inciso anterior se aplicará también a los funcionarios de las sociedades anónimas en que el Estado tenga, directa o indirectamente, una participación superior al 90% de su capital ".

El artículo 143 de la ley 15.575 mencionado en el párrafo anterior, dice lo siguiente :

" Los funcionarios de Planta del Servicio Exterior del Ministerio de Relaciones Exteriores que regresen al país al término de su destinación en el extranjero, tendrán derecho a internar sus efectos personales, menaje de casa y un automóvil, adquiridos y usados durante el desempeño de su cargo.

../

Esta liberación no podrá ser superior en derechos de internación al 10% del sueldo total anual en dólares del funcionario y estará vigente por el plazo de cuatro meses contados desde su llegada a Chile. Con todo, este plazo podrá ser ampliado en caso de fuerza mayor, incluyéndose en ésto, huelgas o accidentes en los medios de transporte.

La liberación incluye el impuesto establecido en el artículo 11° de la ley 12.084 y sus modificaciones posteriores, como también todo derecho, impuesto, contribución, cargo o restricción de cualesquiera índole que se refieran a la internación o a la importación.

No gozarán de las franquicias establecidas en el presente artículo los funcionarios que regresen al país después de haber cumplido una comisión de servicio.

Un mismo funcionario no podrá acogerse a las exenciones a que se refiere el presente artículo, sin que hayan transcurrido a lo menos tres años desde la última internación liberada que hubiere ejecutado.

Lo dispuesto en el presente artículo, se aplicará en cuanto a los funcionarios del Servicio Exterior, a partir de la fecha en que entró en vigor la ley 15.266 ".

4.- La indicación se ha redactado con bastantes limitaciones, para evitar que se deje abierta una puerta muy amplia y se preste a abusos. Las limitaciones estipuladas son las siguientes :

a) Beneficiará sólo a los " funcionarios de planta ". Con ésto se excluyen a todos aquellos empleados a contrata, representantes ad honorem ante organismos internacionales, etc., cuya existencia y cantidad es muy difícil controlar.

b) Incluye sólo a las empresas y organismos de administración autónoma del Estado. Estas son las únicas instituciones del sector público que tienen oficinas permanentes en el extranjero. No se agregó a los funcionarios de los organismos o servicios fiscales, porque aquellos que desempeñan cargos en el exterior pertenecen al Ministerio de Relaciones Exteriores, o a las Fuerzas Armadas, que ya tienen disposiciones legales vigentes al respecto.

c) Establece el beneficio para los funcionarios que regresen al país después de haberse desempeñado por lo menos durante dos años en el extranjero. Quedan incluídos por lo tanto, sólo aquellos funcionarios de planta, que son destinados al exterior para realizar labores propias del servicio, en forma estable y durante un período mínimo que exige que la persona haya debido trasladarse con su familia a establecerse fuera del país, viéndose obligado, en consecuencia, a adquirir menaje de casa, automóvil, etc.- Quedan exceptuados, entonces, los que salen en comisión de servicio por algunos meses, los que viajan haciendo uso de becas, etc.-

../

5.- ENDESA no queda incluída dentro de la denominación " empresas y organismos de administración autónoma del Estado ", pero como se estima justo que sus funcionarios también queden afectos, por tratarse de una institución que practicamente pertenece al sector público, se agregó el inciso final, por el cual se incluyen " las sociedades en que el Estado tenga, directa o indirectamente, una participación superior al 90% de su capital ". - ENDESA es la única institución que cumple este requisito y sólo tres de sus funcionarios quedarían incluídos: dos que trabajan en la Oficina de CORFO en Nueva York y uno en Europa. Estos son los únicos que normalmente permanecen fuera por un período superior a dos años, ya que el resto del personal que viaja al exterior lo hace en labores de inspección o acogiéndose a becas, sólo por algunos meses o máximo un año.

6.- Los funcionarios de L.A.N. constituyen un caso especial, porque los que trabajan en el exterior aparecen como personal a contrata y, por lo tanto , no quedarían incluídos. Sin embargo, existe la posibilidad que la Directiva de L.A.N., incorpore a la planta a aquellos funcionarios que desempeñándose en el exterior cúmplan con los requisitos que se estiman indispensables para acogerse a estas franquicias.

7.- Si en el futuro, organismos como el Departamento del Cobre, Empresa de Comercio Agrícola (ECA), etc., abrieran oficinas en el extranjero, sus funcionarios de planta que cumplieran con los requisitos establecidos en el artículo que se propone, podrían acogerse a sus franquicias.

8.- Por las razones expuestas anteriormente, las disposiciones establecidas en el artículo que se propone, permiten que se acojan a ellas, en la actualidad, el siguiente número de funcionarios de las instituciones que se señalan:

CORFO: 3 - ENDESA: 3 - ENAP:2 - FF.CC.: 1
ENAMI: 1 (Siempre que el representante que tiene en Europa sea funcionario de planta).

9.- Resumiendo, la aprobación del artículo propuesto, permitiría que los funcionarios de planta de CORFO, ENAP, ENDESA, FF.CC., LAN, ENAMI que hayan desempeñado, por lo menos dos años, cargos en el extranjero, puedan internar libres de derechos sus efectos personales, menaje de casa y un automóvil adquiridos durante el desempeño de sus cargos en el exterior.- Dichos funcionarios son acreedores a estas franquicias porque todos ellos han sido designados para desempeñarse en forma estable en el extranjero representando a Empresas y Organismos del Estado, para lo cual se han trasladado con sus familias a vivir fuera del país, debiendo afrontar a su regreso a Chile los problemas inherentes a la reinstalación de sus hogares.

CORFO	ENAP	ENDESA	FF.CC.del E.
Enrique Vial	Hernán Briceño	Jorge Bascur	Guillermo del Pozo
Angel Meschi	Francisco O'Ryan	Alvaro Covarrubias	
Carlos Alonso			

Nueva York, Julio de 1966.

CERRO DE PASCO CORPORATION

SUBSIDIARY OF **CERRO CORPORATION**

CASILLA 2412 · LIMA · PERU

DIRECCION CABLEGRAFICA CERPERU · LIMA

Lima, 29 de Noviembre de 1966

Sr. Pedro Ibáñez Ojeda
Amunátegui 72, 2do Piso
Santiago de Chile

Querido Pedro:

En la mañana de hoy he recibido ejemplares de el diario de Sesiones del Senado, correspondientes a las sesiones 56, 74 y 8°, realizadas el 31 de Agosto, 14 de Setiembre y 6 de Octubre del presente año, respectivamente; mucho te agradezco este envío, el mismo que me permitirá estar al tanto de tus intervenciones en la Cámara Alta de tu país, sobre las cuales tengo noticias a través de publicaciones chilenas y últimamente por intermedio de el señor José Luis Fuenzalida, ejecutivo del Banco Sudamericano de Santiago.

Me gustaría recibir noticias y comentarios de la visita del presidente Kaunda, el cual se mostró muy parco a su paso por Lima, cuando fué interrogado por los periodistas.

Te adjunto un recorte del diario La Prensa, para poder así tenerte al corriente de lo ocurrido a la vez que doy de ganar S/ 1.50 al oligarca de tu tocayo Pedro.

Con respecto a la señora Kaunda espero noticias de Lela.

Atentamente,

José Antonio Miró Quesada

Recibí 12.12.66

JAMQ/mr

The Metropolitan Club

FIFTH AVENUE and SIXTIETH STREET
NEW YORK, N. Y. 10022

To the Members of
The Metropolitan Club

We are pleased to submit the final audited report for the Club's 1966 operations showing an excess of receipts over disbursements in the amount of $42,058.05.

For the first time in the Club's history gross income has exceeded one million dollars.

As you are aware a most important improvement was completed in 1966 through the installation of a new kitchen on the dining room floor, together with a powder room and a men's room at a total cost of $259,271.26.

Of the $350,000.00 owed the bank on December 31, 1966, $200,000.00 has been repaid and the balance of $150,000.00 has been renewed.

We wish to convey our appreciation to the Governors, the entire Membership and to our loyal and devoted staff for their dedicated support.

Sincerely,

Spruille Braden

Spruille Braden,
President

William H. McMaster, Jr.

William H. McMaster, Jr.,
Treasurer

Annual Report

FOR THE YEAR ENDED DECEMBER 31, 1966

BALANCE SHEET —

ASSETS

CURRENT ASSETS:			
Cash in bank and on hand			$ 17,835.44
Accounts receivable:			
Members' house charges		$100,249.39	
Dues and initiation fees		2,979.05	
Other		2,957.17	106,185.61
Inventories, at cost			18,508.06
Prepaid expenses:			
Operating supplies		3,634.48	
Other		208.29	3,842.77
Total current assets			146,371.88
SINKING FUND DEPOSIT FOR REDEMPTION OF REFUNDING MORTGAGE BONDS			4,545.13
SPECIAL FUNDS (CONTRA) —SCHEDULE A-1:			
Cash in bank		3,754.95	
$1,000 United States Treasury Bond - 4 1/8%, due May 15, 1994-89, at cost		989.38	
Metropolitan Club, Inc. 2 1/2% refunding mortgage bonds (acquired by donation, carried at principal amount)		53,200.00	
Due from current funds		41,392.07	99,336.40
FIXED ASSETS (NOTE 1):			
Land		652,519.75	
Buildings, furniture and fixtures	$2,138,826.20		
Less: Accumulated depreciation to December 31, 1961	1,495,208.67	643,617.53	1,296,137.28
DEFERRED CHARGES:			
Unamortized bond discount and expense			13,124.96
TOTAL			$1,559,515.65

The accompanying Notes to Financial Statements are an integral part of this statement.

NOTES TO FINANCIAL STATEMENTS — DECEMBER 31, 1966

NOTE 1. Pursuant to a resolution of the Board of Governors on March 29, 1962, the charge for depreciation of fixed assets was suspended as of December 31, 1961. During the year ended December 31, 1966, expenditures totalling $259,271.26 for the installation of a new kitchen were capitalized in the fixed asset accounts of the Club.

NOTE 2. The unsecured notes payable, which are payable to the Morgan Guaranty Trust Company of New York on February 1, 1967, are summarized as follows:

Amount	Interest Rate
$200,000.00	6 1/4%
100,000.00	6 1/4
50,000.00	5 3/4

NOTE 3. The first mortgage note payable is due on December 1, 1967 and bears interest at the rate of 6% per annum payable quarterly on the first day of March, June, September and December 1967. The Club extended the mortgage from its original due date of June 1, 1966.

NOTE 4. Sinking fund payments of a sum equal to one-half of 1% of the maximum aggregate principal amount of refunding mortgage bonds at any time outstanding are required semi-annually on May 1 and November 1.

CLUB, INC.
N. Y.

EXHIBIT A

CEMBER 31, 1966

LIABILITIES AND DEFICIT

CURRENT LIABILITIES (EXCLUDING FIRST MORTGAGE NOTE PAYABLE, DUE DECEMBER 1, 1967):				
Notes payable, due February 1, 1967 (Note 2)				$ 350,000.00
Accounts payable				49,038.93
Taxes payable and accrued				15,934.38
Accrued expenses:				
Salaries and wages			$ 8,340.14	
Interest			5,575.68	
Other			10,155.18	24,071.00
Members' credit balances				4,199.92
Deferred income				25,000.00
Due to special funds				41,392.07
Total current liabilities				509,636.30
SPECIAL FUNDS (CONTRA) — SCHEDULE A-1:				
Scholarship fund			13,352.63	
Employees' pension fund			41,200.00	
Employees' Christmas fund			47,099.49	
Rehabilitation fund [overexpended]			[3,315.72]	
William M. Chadbourne fund			1,000.00	99,336.40
LONG-TERM DEBT:				
First mortgage note payable, due December 1, 1967 (Note 3)			544,886.58	
Twenty-five year 2½% refunding mortgage bonds due May 1, 1970. Interest and sinking fund payments due semi-annually at May 1 and November 1 (Note 4):				
Authorized		$2,000,000.00		
Less:				
Unissued	$1,022,800.00			
Retired and cancelled through sinking fund operations	282,200.00			
Donated to Club and cancelled	10,700.00			
Held in treasury of Club	5,000.00	1,320,700.00	679,300.00	1,224,186.58
Total liabilities				1,833,159.28
[DEFICIT]:				
Balance, December 31, 1965			[321,822.70]	
Add:				
Surplus arising from sinking fund operations and donations — 1966		6,121.02		
Net income for the year ended December 31, 1966		42,058.05	48,179.07	[273,643.63]
TOTAL				$1,559,515.65

STATEMENT OF CHANGES IN SPECIAL FUNDS FOR THE YEAR ENDED DECEMBER 31, 1966

SCHEDULE A-1

	Total	Scholarship Fund	Employees' Pension Fund	Employees' Christmas Fund	Rehabilitation Fund	William M. Chadbourne Fund
Balance, December 31, 1965 [Overexpended]	$ 96,283.67	$13,050.00	$41,200.00	$43,945.89	$[2,912.22]	$1,000.00
Additions:						
Receipts	92,993.34	—	—	46,728.05	46,265.29	—
Interest earned	1,332.63	302.63	1,030.00	—	—	—
Total	190,609.64	13,352.63	42,230.00	90,673.94	43,353.07	1,000.00
Deductions:						
Expenditures	90,243.24	—	—	43,574.45	46,668.79	—
Credited to pension expense	1,030.00	—	1,030.00	—	—	—
Total	91,273.24	—	1,030.00	43,574.45	46,668.79	—
Balance, December 31, 1966 *[Overexpended]	99,336.40	13,352.63	41,200.00	47,099.49	*[3,315.72]	1,000.00
Represented by:						
Cash in bank	3,754.95	1,352.63	—	—	2,402.32	989.38
U.S. Treasury bond	989.38	—	—	—	—	—
Metropolitan Club, Inc. refunding mortgage bonds	53,200.00	12,000.00	41,200.00	—	—	—
Due from [to] general fund	41,392.07	—	—	47,099.49	[5,718.04]	10.62
Total	$ 99,336.40	$13,352.63	$41,200.00	$47,099.49	$[3,315.72]	$1,000.00

METROPOLITAN CLUB, INC.
New York, N. Y.

EXHIBIT B

STATEMENT OF INCOME AND EXPENSES FOR THE YEAR ENDED DECEMBER 31, 1966

	Revenue	*Cost of Sales*	*Salaries and Wages*	*Employees' Meals*	*Other Expenses*	*Total Costs and Expenses*	*Net Income [Loss]*
DEPARTMENTAL OPERATIONS & OTHER INCOME:							
Dues	$ 364,932.68	$ —	$ —	$ —	$ —	$ —	$364,932.68
Initiation fees	12,150.00	—	—	—	—	—	12,150.00
Guest fees	7,281.00	—	—	—	—	—	7,281.00
Rooms	115,016.30	—	26,830.59	1,699.60	10,620.37	39,150.56	75,865.74
Food	296,415.83	109,100.04	182,046.68	10,464.37	26,956.44	328,567.53	[32,151.70]
Beverages	161,029.03	50,577.92	30,330.02	986.40	5,536.89	87,431.23	73,597.80
Telephone	13,122.35	11,490.67	9,778.30	343.20	—	21,612.17	[8,489.82]
Cigars and cigarettes	8,915.92	6,277.39	—	—	—	6,277.39	2,638.53
Game rooms	1,670.21	502.57	5,901.33	197.40	—	6,601.30	[4,931.09]
Barber shop	1,246.35	—	3,431.68	140.40	1,077.83	4,649.91	[3,403.56]
Steam room	3,210.50	—	4,858.28	155.40	355.42	5,369.10	[2,158.6
Annex rental	30,000.00	—	—	—	—	—	30,000.00
Miscellaneous income	2,610.26	—	—	—	—	—	2,610.26
Total	1,017,600.43	177,948.59	263,176.88	13,986.77	44,546.95	499,659.19	
GROSS OPERATING INCOME							517,941.24
LESS—GENERAL AND UNAPPORTIONED EXPENSES:							
General house			73,963.48	3,091.60	37,951.63	115,006.71	
Administrative and general expenses			47,094.89	758.40	76,017.18	123,870.47	
Heat, light and power			22,169.33	1,052.80	38,973.67	62,195.80	
Repairs and maintenance			—	—	6,338.50	6,338.50	
Total general and unapportioned expenses			143,227.70	4,902.80	159,280.98	307,411.48	307,411.48
TOTAL OPERATING REVENUE, COSTS & EXPENSES	$1,017,600.43	$177,948.59	$406,404.58	$18,889.57	$203,827.93	$807,070.67	
NET INCOME BEFORE FIXED CHARGES							210,529.76
FIXED CHARGES:							
Real estate taxes						108,315.50	
Insurance on building and contents						1,368.00	
Interest on notes payable						6,594.29	
Interest on first mortgage						30,139.03	
Interest on refunding mortgage bonds						17,215.31	
Amortization of mortgage refinancing expense						111.90	
Amortization of bond discount and expense						4,727.68	168,471.71
NET INCOME							$ 42,058.05

The accompanying Notes to Financial Statements are an integral part of this statement.

ACCOUNTANT'S REPORT

The Board of Governors
Metropolitan Club, Inc.
New York, N. Y.

We have examined the balance sheet of Metropolitan Club, Inc. as at December 31, 1966 and the related statement of income and expenses for the year then ended. Our examination was made in accordance with generally accepted auditing standards, and accordingly included such tests of the accounting records and such other auditing procedures as we considered necessary in the circumstances.

In our opinion, the accompanying balance sheet and statement of income and expenses, together with the notes relating thereto, present fairly the financial position of Metropolitan Club, Inc. at December 31, 1966, and the results of its operations for the year then ended, in conformity with generally accepted accounting principles applied on a basis consistent with that of the preceding year.

New York, N. Y.
February 21, 1967

HARRIS, KERR, FORSTER & COMPANY
Certified Public Accountants

The Metropolitan Club of New York

A bulletin of Club activities, meetings and information

JANUARY 1967

1 EAST 60th STREET
NEW YORK, N. Y. 10022
Telephone: TEmpleton 8-7400

NEW GOVERNOR ELECTED . . .

At the December meeting of the Board of Governors Gordon Calder was elected to fill the unexpired term on the Board of Governors which runs until 1968. Gordon Calder is well known to many members both socially and in the business world, in addition he has gained many new friends while serving as Chairman of the Membership Committee.

That he has done an excellent job as Chairman of that committee may be seen from the current listing of new members elected in this very issue of the Bulletin. We are sure he will continue to contribute much to the Club in his new capacity as a Governor.

CLUB RECEIVES RESPLENDENT GIFT . . .

Much to the surprise of the Board of Governors two rather large, unopened packages were on the table in front of them when the meeting was called to order. During the course of the meeting Ambassador Braden read the scroll which accompanied them and the packages were opened. When opened the packages contained what can only be described as a most beautiful silver tray and a set of sterling cups – there was another item which we will describe in a later paragraph. The large tray bore the following inscription:

THE METROPOLITAN CLUB
IN MEMORY
WILLIAM BARBER
President 1955

WARREN JAMES
President 1945-1957

GEORGE WHITTAKER
President 1951

THOMAS O'HARA
President 1956

HENRY JOHNSTON
Secretary 1945

ARTHUR SINGER
Governor 1945

The gift was from a member who wished to remain anonymous, and even though its beauty and thoughtfulness brought repeated pleas from the members of the Board, Ambassador Braden remained steadfast in his pledge to keep the donors name secret.

Now to the last item in the package. What could be more appropriate to include with a tray and drinking cups than the wherewithal to fill the cups with cheer? But what a bottling ! ! !, dated 1872 the bourbon was the product of a private cellar – in fact the cellar of the antecedants of the donor himself. The disposition of this last item was left to the discretion of the Board. Many were in favor of an immediate sampling, but the final consensus was to hoard this prize until some suitable occasion arose when it would be proudly brought forth.

The Board expressed its thanks to the generous donor, whomsoever he might be. We have seen this worthy gift, wet our lips at the thought of what the bottle contained, and add our thanks.

Jester, R. Charles (NR) *119 Windsor Road* *Yardley, Penna.*	President Allstate Designing & Development Co. 25 North Warren Street Trenton, N. J.
Sheedy, Edmund (NR) *326 Via Linda* *Palm Beach, Florida*	
Taymans, Bernard J. (NR) *8047 Glendale Road* *Chevy Chase, Maryland*	President Printing Industries of America 20 Chevy Chase Circle Washington, D.C.
Lord Andre (F) *8 Rue Quentin Bauchart* *Paris, France*	Manager Hirsch & Co. 4 Place de la Concorde Paris, France
Colbert, Lester L., Jr. (RJ) *66 East 80th Street* *New York, N. Y.*	General Manager, Elizabeth Plant Reichold Chemical Co. 726 Rockefeller Street Elizabeth, N. J.
Terhune, Robert H. (RJ) *6318 N. Mt. Hawley Road* *Peoria, Ill.*	Clark Dodge & Company 61 Wall Street New York, N. Y.
Yanez-Cavada, Gongalo C.A. (RJ) *Calle Arturo Prat* *Santiago, Chile*	416 East 85th Street New York, N. Y.
Carleton, Bukk G. III (NRJ) *2306 Waverly Street* *Philadelphia, Penna.*	Finance Vice President & Director Landtect Corporation 1133 Quarry Street Philadelphia, Penna.
Hutchins, Donald Clarke (NRJ) *140 Chestnut Street* *Springfield, Mass.*	Treasurer Hutchins Tool & Engineering Co. 732 Cottage Street Springfield, Mass.
Rasmuson, Edward B. (NRJ) *Stikine Avenue* *Wrangell, Alaska*	Manager Wrangell Branch National Bank of Alaska Wrangell Branch
Von Maffei, Carlo (NRJ) *423 Avenue Road* *Toronto, Canada*	President Maffei Enterprises Toronto, Canada
Warren, David B. (NRJ) *2511 Willowick Drive* *Houston, Texas*	Curator, Bayou Bend Collection Museum of Fine Arts Houston, Texas
Ross, Mrs. John Ogg (W) *39 East 79th Street* *New York, N. Y.*	Lawyer 790 Madison Avenue New York, N. Y.
Von Knapitsch, Baroness Elizabeth (ALG) *470 Park Avenue, New York City and Mundiu Estates, Kenya, E.A.*	President Elis Sand Corporation 754 Fifth Avenue New York, N. Y.

TRANSITION . . .

Deaths:

Alfonso Grez ..... 1950 F
Wallace M. Davis ..... 1962 NR
Trygve Gotaas ..... 1947 F
Colonel Maxwell Taylor ..... 1950 NR

Elected:

A[illegible]ucci, Vincenzo (R) *480 Park Avenue* *New York, N. Y.*	Executive Vice President Mondadori Publishing Co. 555 Madison Avenue New York, N. Y.
Corcoran, Charles R. (R) *85 Southdown Rd.* *Huntington, N. Y.*	Vice President Equitable Life Insurance Co. 1295 Avenue of the Americas New York, N. Y.
Dahly, Edward H. (R) *2 Tudor Place* *New York, N. Y.*	Investment Securities 420 Lexington Avenue New York, N. Y.
Dykstra, August (R) *85 Overlook Drive* *Greenwich, Conn.*	New York Manager K.L.M. Royal Dutch Airlines 609 Fifth Avenue New York, N. Y.
Maloney, William G. (R) *Louise's Lane* *New Canaan, Conn.*	General Partner Hornblower & Weeks-Hemphill, Noyes 8 Hanover Street New York, N. Y.
Vernon, Murray (R) *North Street* *Greenwich, Conn.*	President S.E. & M. Vernon, Inc. 79 Worth Street New York, N. Y.
Hogan, Rev. William S.J. (C) *Fordham University* *Bronx, N. Y.*	Professor of Economics Fordham University Bronx, N. Y.
Fontaine, A. P. (NR) *1370 W. Lincoln Street* *Birmingham, Mich.*	Chairman & Chief Exec. Officer Bendix Corporation 1104 Fisher Building Detroit, Mich.
G[illegible]son, Wendell N. (NR) *15[illegible] Crafts Road* *Chestnut Hill, Mass.*	F. S. Moseley & Co. 50 Congress Street Boston, Mass.
James, James R., Jr. *26 Southmoor Drive* *St. Louis, Mo.*	Chairman of the Board Hampton Bank of St. Louis, Clayton Bank, Bank of Crestwood Clayton, Mo.

ANNUAL BALL AGAIN IS HISTORY . . .

The 1966 Metropolitan Club Annual Ball again proved to be the highlight of the winter season at the Club. As is usual attendance was at capacity. The new kitchen once again proved its worth — the food was delicious, hot when it reached the diners and was well served.

Each year the staff puts forth its greatest effort to ensure the success of this affair, this year was no exception, and with the new equipment to work with it resulted in the members attending finding more enjoyment than ever. The Roland Haas orchestra was delightful and that the dancing was enjoyable can be gleaned from the fact that when the music ended at 2 A.M. there were still many dancers to be seen on the floor.

NEXT DINNER DANCE JANUARY 19th . . .

Due to the fact that this Bulletin would not arrive in time to enclose reservation cards for the January Dinner Dance they were mailed ahead. That these dances are appreciated by the membership can be seen from the fact that the January dance is already completely sold out. Following the January dance, others will be held on February 16th, March 16th, April 20th and May 18th.

1967 MEMBERSHIP CARDS . . .

Following the usual custom the 1967 Membership Identification Cards will be mailed along with the February Bulletin. These cards may be

presented at the Sleepy Hollow Country Club to identify Metropolitan Club members. Remember though, Sleepy Hollow will be closed the entire months of January and February, and on Mondays throughout the year.

NEW ATHLETIC COMMITTEE...

At the December meeting of the Board of Governors a new committee was formed, the Athletic Committee, as it was named will have as its Chairman, Mr. E. N. Townsend, Jr., fellow members are Robert O. Coyle and Raymond S. Saint.

As part of its first duties it will help make arrangements for the new gymnasium which is being set up in the basement in the area adjacent to the Steam Room. A good deal of the structural work has been completed and a full range of equipment that has been ordered is already being delivered so this new facility should soon be in operation.

SECOND ANNUAL DEBUTANTE BALL...

Last year's Debutante Ball having proven itself a success, it was decided to make this an annual affair at the Club. The second was held on December 28th, some two hundred attended. Eight girls were presented:

Miss Joan M. Hay, daughter of Mr. and Mrs. John L. Hay of Scottsdale, Arizona and granddaughter of Mrs. William F. Battin of New York City.

Miss Pamela Jean Deaner, daughter of Mr. and Mrs. Robert Deaner of Gates Mills, Ohio and granddaughter of Mrs. Harold G. Dow of Garden City, N. Y.

Miss Barbara Evan Lattimer, daughter of Dr. and Mrs. John Kingsley Lattimer of Englewood, N. J.

Miss Leslie Carol Simmons

and

Miss Gail Lindsay Simmons who are daughters of Sleepy Hollow members Mr. and Mrs. James L. Simmons of Sleepy Hollow Manor, North Tarrytown, N. Y.

Once again Ambassador Spruille Braden made the formal presentations and Mrs. Paul Porzelt was Chairman of the Debutante Ball Committee. To all those involved goes a word of thanks for without their cooperation and help it would be impossible for these events to prove the great success that they have. As last year, Meyer Davis again furnished the music.

REQUESTS FOR SECOND COPIES OF BULLETIN AND NOTICES . . .

The response to our notice asking who wished second copies of the Bulletin and notices of the Club sent to their homes was so large that we cannot put the new system into operation this month. We will try to have the new plates made and second copies mailed starting with the February issue.

THE METROPOLITAN CLUB
ONE EAST SIXTIETH STREET
NEW YORK, NEW YORK 10022

January 1, 1967

TO ALL MEMBERS:

Enclosed herewith is your 1967 Identification Card for use when utilizing the facilities of the Sleepy Hollow Country Club at Scarborough-on-Hudson, N. Y.

To facilitate billings between clubs it will be much appreciated if you would show this card upon your arrival at the facility you are going to enjoy at the Sleepy Hollow Country Club.

Also, please make certain that after identifying yourself with this card that you sign "Metropolitan Club" under your signature on whatever chits you sign at the Sleepy Hollow Club.

Sincerely,

Philip N. Dumbrille

Philip N. Dumbrille,
Secretary

CAMERA DEI DEPUTATI

GRUPPO PARLAMENTARE LIBERALE

IL PRESIDENTE

Roma, 9 marzo 1967

Caro Amico,

ho ricevuto il Suo interessante "President Frei' Trip to U.S. as planned; is not advisable" per il quale desidero ringraziarLa molto.

Mi creda, cordialmente,

(Giovanni Malagodi)

Sen. Pedro Ibanez Ojeda
Casilla 1087
SANTIAGO
(Chile)

FELIPE DGO. MERRY DEL VAL

MILANO - VIA S. ANDREA,

2 de Mayo 1967

Muy querido Pedro:

Supongo que recibirías mi anterior felicitándo por tu discurso en el Senado, sobre el asunto del viaje de Frei a Estados Unidos, y agradeciéndote la atención de habermelo mandado. Aqui lo hago ver cada vez que se presenta la ocasión a los Italianos interesados en Política, pero no hubo medio de hacerlo publicar en los periódicos, pues por nada quieren meterse en lios con la Democracia Cristiana...

Tengo ahora que pedirte un gran favor, que no dudo me harás con tu habitual amabilidad y amistad.

Estoy bastante cansado de Milano, ciudad que no tiene ningún atractivo para vivir... El clima es infernal, la gente del Norte de Italia son bastante aburridos , y solo piensan en jugar enormes sumas de dinero, vicio que yo no tengo por fortuna... y encima de todo esto, en mi trabajo que era lo unico que me entretenía, se han metido los Americanos comprando la mayoría de las acciones, y su primer paso ha sido amalgamar todas las compañias bajo una sola, eliminando todos los Directores o Gerentes Generales, dejando simples encargados de reparto. La moral ha caido en una forma espantosa, haciendo la vida todo menos agradable. A mi me han nombrado asistente de la Dirección General del Grupo, cargo de enorme responsabilidad, pero que me crea un ambiente bien poco simpático, fuera de una reducción de sueldo ENORME..!!

Yo lo encuentro natural, ya que el Americano que tienen al frente de todo ganaba la mitad de lo que ganaba yo, y como comprenderás me ponía en una situación muy pesada frente a él.

Mi pregunta es si me aconsejas de volver o no a Chile. Mis intenciones serían de volver a final de año a ocuparme de la Viña Carmen, y con algunos ahorros que tengo en EE.UU. ver si no puedo montar una pequeña industria, muy pequeña, pues mis ahorrillos son poquisimos.

De los Chilenos que pasan por aqui, nada he podido sacar en limpio, pues unos dicen que todo está pésimo y otros que todo está divinamente. La unica opinion que para mi vale es la tuya, y por eso te lo pregunto.

Claro está que llevar mis dollars a convertirlos en Escudos me da un poco de susto, pues la desvalorización de todas las monedas en Sud America es cosa de dar pavor.

La Viña Carmen es de los cuatro hermanos, y por lo tanto yo tengo solo un 25%, pero si me vuelvo, o compro a mis

FELIPE DGO. MERRY DEL VAL

MILANO - VIA S. ANDREA, 12

hermanos, o pido la liquidación de la Comunidad, y si en el remate sale muy barata me la compro yo, y si no meto mi dinero en otra cosa cualquiera.

En agricultura, me dicen que no es buena inversión, que crees tu ?

En industrias hay que saber en que cosa se puede invertir , pues con pequeños capitales debe ser dificil.

Con mi larga experiencia como Gerente de Industrias , crees tu que sería posible encontrar algo en que trabajar ?

En todo caso, estamos con Babs casi decididos de volver, principalmente por los muchos amigos que dejamos en Chile, y no cabe duda que eso cuenta mucho en la vida cuando los años han pasado, y ya hemos paseado bastante...

Babs tuvo la desgracia de perder a su Padre hacen dos meses en Rio. Debido a esto, ella se fué inmediatamente, llegando por desgracia algunas horas después de su muerte. Se quedó acompañando a su Madre casi dos meses, y recien llegó de regreso. Su impresión es que todavía se vive mucho mejor en Sud America que aqui en Europa, adonde la vida está tan terriblemente cara que no hay gusto en hacer nada. Está muy bien para hacer un viajecito de vez en cuando ,pero estar radicado aqui resulta muy pesado. El servicio domestico practicamente no existe, y el que hay no solo cuesta un disparate, (150 dollars cada uno..) y además son pésimos, llenos de reglas, y no quieren hacer nada. La gente cada dia viven mas en restaurants y afuera de casa, cosa que a la larga cansa muchisimo.

Cuando tengas un minuto, contéstame por favor, pues de tus noticias depende mucho lo que por fin haremos. Los hijos, el mayor está terminando su carrera de Ingeniero Quimico en el Politecnico de Milan, (le falta un año) y por lo tanto no puede pensar en irse. Los otros dos de 21 y 22 años respectivamente, estan estudiando ciencias Economicas y Politicas en la Bocconi. Les faltan dos y tres años respectivamente para terminar. Me aconsejarias de llevarmelos a Chi o es mejor que terminen aqui sus estudios ? Si no me equivoco tu visitastes la Bocconi con uno de ellos.

Perdona lo larga de esta carta, pero quería agotar el argumento.

Un abrazo a Lela, y otro muy especial para ti de tu afmo. amigo

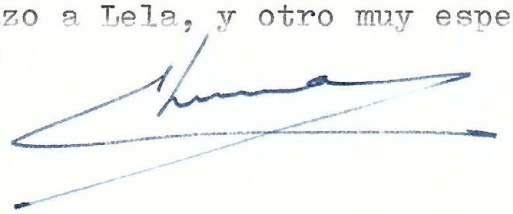

THE METROPOLITAN CLUB
ONE EAST SIXTIETH STREET
NEW YORK, NEW YORK 10022

June 1, 1967

TO ALL MEMBERS:

There is no doubt but that the members of The Metropolitan Club have witnessed with satisfaction the many substantial improvements which have been made in the Clubhouse over the last few years (in addition to the new kitchen, powder and men's rooms on the Third Floor). Most of our rooms — both in the Annex and in the Main Building — have been rehabilitated, new carpeting has been laid in the Dining Room and foyer, most of the old radiators have been replaced, the plumbing and electrical systems have been overhauled, a new gymnasium has been installed in the basement, and extensive repainting has been done throughout the building which also has been cleaned and waterproofed on the outside.

All of this was made possible by contributions from a majority of the members to the Voluntary Rehabilitation Fund. Without their help hardly any of this work could have been done. They merit our wholehearted thanks.

The Board of Governors and I hope that those members who have been contributing to this Fund will continue their generosity. Also, I emphatically appeal to other members, who have not contributed but who now have seen and received the benefits resulting from this Fund to join in this effort.

For those new members who may be unfamiliar with this Fund I would explain that the Voluntary Rehabilitation Fund was started a few years ago, under the administration of my distinguished predecessor, Mr. Richard H. West, to attain the aforedescribed improvements and to continue the rehabilitation of this, the most beautiful of all clubhouses and to develop and entrench pride of membership.

Members have been asked to contribute on a continuing basis as follows:

REGULAR MEMBERS	$10.00	(Monthly)
NON-RESIDENT MEMBERS	$12.00	(Quarterly)
WIDOW MEMBERS	$ 6.00	(Quarterly)
FOREIGN MEMBERS	$ 6.00	(Quarterly)

Because of the importance of continuing this work and as a reminder to our members I have taken the liberty of having the aforelisted quotas added to the accounts going out today. But, since this is a voluntary item there is no obligation to pay it unless the member wishes to do so. We earnestly hope all will join in.

Cordially,

Spruille Braden

SPRUILLE BRADEN,
President

Nº 2

Hôtel Continental
SANTA MARGHERITA LIGURE
86 512 GARAGE

8 de Agosto 1967
6.P.M.

Querido Pedro:

Ya estaba la carta que te escribí esta mañana en el sobre, y me disponía a llevarla al correo en nuestro cotidiano paseo vespertino, cuando me entregaron en la porteria del Hotel un gran sobre que me mandaba mi secretoria de Milano con el correo que me habia llegado. Entre las cartas llegó una tuya del 2 de Agosto que llegó en tiempo record pues tiene fecha del 6 del correo de Milano, lo que quiere decir que en 4 dias estaba aqui.

Mucho te agradezco tu cariño e interés, y solo puedo confirmar lo que te escribí esta mañana.

Aqui el tiempo está ideal, y después de los espantosos calores de Milano, me da susto de volver, pero por desgracia no tenemos mas remedio que irnos el 20, dia que completaremos quince dias de vacaciones.

Mi dirección es siempre Sant Andrea 12, hasta el final de Septiembre, fecha para la cual deberiamos tener embalados todos los muebles en un Lift-van, y nosotros nos iremos a un Hotel. Los tres hijos que actualmente estan en EE.UU. haciendo un "Summer training" respectivamente en el Bank of America,- Merril Lynch y el mayor en la Dow en Midland, se iran a un pequeño departamento que han arrendado, adonde se quedaran hasta terminar sus estudios. El mayor termina el año que

viene Ingenieria Quimica, pero los otros dos tienen todavía para dos y tres años respectivamente. La separación de ellos nos parte el alma pero no veo otra solución.

Quizas podrias darme tu opinion sobre la posibilidad que tendrian de seguir sus carreras en Chile. No se si recuerdas que estan en la Bocconi, Universidad que si no me equivoco visitastes tu durante tu viaje. Estudian "Ciencias Politicas y Economicas". Crees tu que los aceptarían en tu Universidad de Valparaiso ? Tendrían que perder muchos años ?

Si no te fuese mucho la molestia quizas podrias hacer mandarme el programa de estudios y tu valiosa opinion sobre el problema.

Un abrazo por segunda vez en este dia rogándote me perdones toda la lata que te doy con mis problemas.

Gracias y mil gracias,

Tu amigo.

Nº 1

Hôtel Continental
SANTA MARGHERITA LIGURE
86 512 GARAGE

8 de Agosto 1967

10 AM

Muy querido Pedro:

Con mucho retraso recibi tu muy interesante carta del 1º de Junio, que tomó mas de mes y medio en llegar. No te la pude contestar de inmediato como habrian sido mis deseos pues estabamos a punto de venirnos Babs y yo aqui a la playa, y los últimos dias son siempre de afanes y carreras para dejar todo mas o menos en orden antes de las vacaciones.

Tienes muchisima razón cuando dices que la situación politica-economica de Chile, es el forzado background que hay que tener en cuenta para la decisión que debo tomar, y por ello las noticias de este orden que me dás son de vital importancia.

He tratado por todos los sistemas posibles de saber el resultado de las elecciones del 11 de Octubre, pero aqui en el Consulado nada saben y los periódicos ni la han mencionado....
Pancho Cuevas que pasó por aqui me dijo que veia difícil, y poco probable un franco resurgimiento de las fuerzas de centro, ya que el Frap se estaba aprovechando del pánico para ganar terreno.

Aqui en Italia como tu sabes, los D.C. sin quererlo le han dado alas a los comunistas, anuladas las derechas y con un porvenir que yo veo preocupante, pues si Comunistas y Socialistas se llegaran a poner de acuerdo hacen saltar los D.C. Por suerte para Italia aún no se ha producido el contubernio, a mi juicio por que ambos partidos esperan que la D.C. lo haga aún peor y llevarse ellos la torta cuando este bien cocinada.

Me parece que tu sabio consejo de tomarme

un avión y pasarme unas semanas en Chile es lo mejor que puedo hacer, pero contándo un poco contigo para que me ayudes a orientarme un poco.

El llevarme a Chile el pequeño capital que he podido ahorrar en EE.UU. y que me permitiría vivir,(modicamente) en Europa, es un paso muy peligroso, pues es un viaje de ida sin retorno..!! y si mis ahorrillos se me hacen sal y agua con la desvalorización soy hombre al agua para siempre.

El ideal sería lo que tu me propones, y sería de encontrar una empresa grande adonde pudiera desplegar la experiencia y conocimientos que he adquirido en estos últimos años, pero si es verdad que he sido un hombre caro hasta ahora, y que hoy no necesitaría grandes sueldos para vivir, yo se que no es tan fácil encontrar el puesto que me convendría si tenemos en cuenta que ya no tengo 40 años..!!

Con los Americanos de la Dow sigo en inmejorables relaciones. Me han encargado de la reorganización de todo el sistemas de compras del grupo, que asciende a unos 40 Millones de dollars al año, trabajo que quedará terminado a principios del proximo año. Después de ello, me han ofrecido dos años de sueldo como "Advisor", sin obligación de vivir en Italia, con permiso de radicarme adonde quiera, y viajar cuando ellos me lo pidan. Situación muy comoda, pero no es una cosa para quedarse tranquilo, y el sueldo es mas bien modesto para el costo de vida en Italia.

Apenas decida algo sobre mi viaje a Chile te lo haré saber, y si mientras tanto tu vieses de algo que me pudiera servir para trabajar en Chile, no lo dudaría ni un minuto y me iría.

Dale te agradece a ti y a Lela vuestras cariñosas palabras y os manda un muy afectuoso saludo.

Recibad otro tanto de vuestro viejo amigo

SENADO FEDERAL
GABINETE DO PRESIDENTE

Brasília, 5 de outubro de 1967

Senhor Senador

O Embaixador Fernando de Alencar escreveu-me de Bonn, comunicando-me a sua visita a São Paulo, para participar da sessão plenária do CICYP.

Informou-me o Embaixador Alencar, que a sua chegada dar-se-ía a 17 ou 18 de setembro.

Como Vossa Excelência não tivesse chegado, nem a 17, nem a 18, pedí ao Senhor Cônsul que me avisasse quando estaria em São Paulo, pois a 19 eu deveria seguir para Brasília, onde permanecí até 22. No dia 23, regressei a São Paulo e procurei o eminente Senador, mas fui informado de que Vossa Excelência havia viajado para Minas Gerais na mesma manhã.

No dia 26, voltei a Brasília e tomei conhecimento de que Vossa Excelência havia aqui estado na véspera, dia 25.

Escrevo-lhe para contar-lhe os desencontros, pois nunca houve tantos como os que narro aqui. Lamentei-os profundamente e espero que numa próxima ocasião possa recebê-lo e prestar-lhe as homenagens do Senado Federal, expressando-lhe, ao mesmo tempo, a minha admiração pessoal.

Sem mais, aproveito o ensejo para subscrever-me,

Atenciosamente,

Auro Moura Andrade

Senador Auro Moura Andrade
Presidente do Senado Federal

A Sua Excelência o Senhor Senador Pedro Ibañez Ojeda
Senado de Santiago do Chile

THE METROPOLITAN CLUB
ONE EAST SIXTIETH STREET
NEW YORK 22, NEW YORK

OFFICE OF
THE PRESIDENT

February 28, 1967

The Hon. Pedro Ibanez-Ojeda
Amunategui 72
Santiago, Chile

Dear Pedro:

Thanks so much for sending me a copy of your February 20th letter to the Secretary of The Metropolitan Club. I make haste to inform you that whenever the occasion arises, I will explain to the Board of Governors that delays are often unavoidable in connection with remittances from South America - not merely Chile - and I can assure you that the Board will treat the matter with consideration.

I do hope that politically and otherwise matters will soon adjust themselves so that I may have the pleasure of welcoming you and Adela here.

Meanwhile, Verbena joins me in sending both of you our affectionate best wishes.

Te envía entretanto un apretado abrazo tu siempre afectísimo amigo.

As always, devotedly,

Spruille Braden

OCT 31 1968

THE METROPOLITAN CLUB, ONE EAST SIXTIETH STREET
NEW YORK, NEW YORK 10022

HOUSE CHARGES	$ 13 36
~~DUES~~ CREDIT	8 86
NEW YORK STATE DUES TAXES	
TOTAL INDEBTEDNESS	$ 4 50

HON. PEDRO IBANEZ-OJEDA
AMUNATEGUI 72
SANTIAGO, CHILE

Please return this card with your remittance, to insure proper credit to your account.

-235-

NOV 30 1967

THE METROPOLITAN CLUB, ONE EAST SIXTIETH STREET
NEW YORK, NEW YORK 10022

HOUSE CHARGES	$	
VOLUNTARY CONTRIBUTION TO CLUB REHABILITATION FUND MONTH(S) OF: NOV 1967	6	00
TOTAL	$	

HON. PEDRO IBANEZ-OJEDA
AMUNATEGUI 72
SANTIAGO, CHILE

Please return this card with your remittance, to insure proper credit to your account.

THE METROPOLITAN CLUB
ONE EAST SIXTIETH STREET
NEW YORK, NEW YORK 10022

ANNUAL MEMBERSHIP DUES

*Regular Membership $430.00	Annual Lady Guest $345.00
*Junior Membership (Resident and Non-Resident) (Age 21 to 30 years) $150.00	*Non-Resident Membership $200.00
	Foreign Membership $125.00
Widow Membership $250.00	Life Membership $7,500.00

*Initiation Fees: Regular Membership $500.00; Non-Resident and Junior Memberships $250.00 (Members of the diplomatic service, Foreign or Domestic, are exempt from payment of Initiation Fees).

Members of the Clergy, and Officers of the United States Armed Forces, shall pay one-half the Annual Dues for the membership classification to which they are elected, and are exempt from payment of the Initiation Fee.

All membership classifications and initiation fees are subject to the 5% New York State tax.

1/1/68

THE METROPOLITAN CLUB
ONE EAST SIXTIETH STREET
NEW YORK, NEW YORK 10022

November 27, 1967

TO ALL MEMBERS:

Your Board of Governors, acting on the recommendations of a committee set up to review the Constitution and By-Laws of the Club, and after thoroughly deliberating the matter, voted to make some important changes in the Initiation Fees and Club Dues of certain classes of membership. The changes were restricted to those members who will join the Club after January 1, 1968. The enclosed Dues and Initiation Fee Rate Card sets forth all the details of the new scale.

A survey showed our Initiation Fees were far too low in view of present day values and far below those of comparable Clubs. The new Initiation Fee schedule calls for candidates for Regular Membership to pay $500.00; candidates for Non Resident and Junior Memberships will pay $250.00 - with a slight rise in the Dues for Widow Members (from $230.00 to $250.00) for those joining after January 1, 1968.

Your Board of Governors felt that in order to keep faith with the present Junior Membership they should be exempted from the following changes for Junior Members which do apply to those Junior Members joining after January 1, 1968. Dues will be $150.00 per year (regardless of age group, or place of residence). The Junior Member age bracket (for new members) will be 21 to 30 years of age - becoming eligible for Regular or Non Resident Membership at age 31, instead of the present 35.

You will note that the present membership is not affected by the above changes. It was the feeling of the Board that in view of increasing costs, the vastly improved Clubhouse, together with the far higher quality of food and service and the growing number of special events, that memberships, even with the increased Initiation Fees, remain highly desirable.

BY ORDER OF:
THE BOARD OF GOVERNORS

Agnilla Braden

PRESIDENT

The Privileges of Membership

THE METROPOLITAN CLUB

NEW YORK

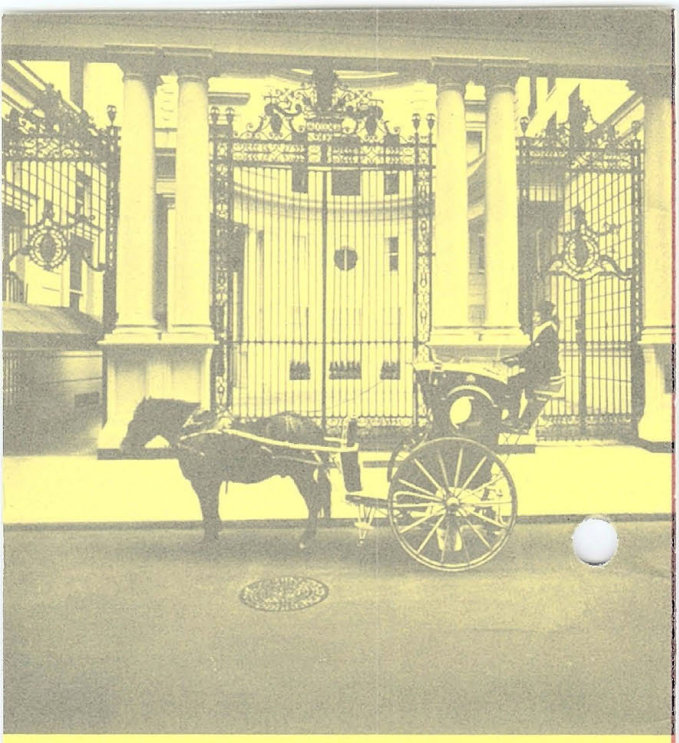

For those who have been recently elected to the Club, and for other members as well, this booklet may serve as a convenient guide and reminder of the extent of the privileges, facilities and services available to them.

The Metropolitan Club was organized in 1891 to provide a focal point in the City where "acquaintance and friendship might be fostered." It is a matter of pride with us that a feeling of warmth pervades the Clubhouse to this day and is somehow transmitted to all who enter it.

We hope, therefore, that this folder will contribute to making your membership a rewarding experience — and add to your enjoyment of the many comforts and conveniences the Club affords.

How it all Began . . .

On the evening of February 20, 1891, a group of distinguished gentlemen, prominent in the civic, commercial, financial and social life of the City, gathered together at the invitation of William Watts Sherman at the Knickerbocker Club – then at 319 Fifth Avenue, the northeast corner of 32nd Street. At this dinner were present the Messrs. Samuel D. Babcock, George S. Bowdoin, Robert Goelet, George G. Haven, Adrian Iselin, William Watts Sherman, H. A. C. Taylor, William K. Vanderbilt and William C. Whitney.

After dinner they were joined by Messrs. John L. Cadwalader, Charles Lanier, Cornelius Vanderbilt, James M. Waterbury, and proxies were in hand from the Messrs. Ogden Goelet, Louis L. Lorillard, J. Pierpont Morgan, James A. Roosevelt and Frank K. Sturgis. A meeting ensued at which the Articles of Affiliation were signed and the first officers duly elected, and The Metropolitan Club was formed – with J. Pierpont Morgan becoming the first President.

Following this meeting, so swiftly did the organization work that only a month later, on March 25th, the membership had been

secured and the financing of a great clubhouse completed. The original land was bought through the contribution of $5,000 by each of the twenty-five original Governors.

The land on which the Clubhouse stands — 100 feet fronting on Fifth Avenue and 200 feet on 60th Street — was acquired from the Duchess of Marlborough who signed the purchase agreement in the United States Consulate in London. Mr. Cornelius Vanderbilt, who represented the Governors, signed for the Club.

At that time, the old Fifth Avenue stages, with dark blue panels and running gear in red, jolted and rumbled slowly up and down the Avenue over the rough granite cobblestones, while on Madison Avenue the horse-driven yellow street cars pursued the uneven tenor of their way upon the car tracks. The hansom cabs, the victorias and in winter the sleighs still drove around the Park. In such a day and age The Metropolitan Club began.

In those leisurely times, three years were required to build and furnish the Clubhouse, and the first dinner was one that the Governors attended on February 20, 1894, in what is now the Manager's office on the First Mezzanine and what was then the Strangers' Dining Room. On February 26th, the house was viewed by the Press and on the following day, a Sunday, it was turned over to the members.

On April 17, 1894, the Finance and Building Committee discharged itself, reporting that the cost thus far and fully paid was $1,777,480.20 and that the Committee had $122,519.80 in the bank. At the turn of the century these were staggering figures. The dormitory wing on the east side of the

Court now known as the Annex — was added twenty years later.

DINING IN THE CLUBHOUSE

The Club maintains six major dining facilities ranging in size from Private Dining Rooms accommodating groups of eight or more, to the Main Dining Room with a seating capacity of more than two hundred and fifty.

Main Dining Room — third floor — for use of ladies and gentlemen. Open daily from 7:30 A.M. to 9:00 P.M. Special buffet on Sundays from 12:00 noon to 3:00 P.M. Dinner from 6:00 P.M. to 9:00 P.M.

The Lee Warren James Tap Room — second floor — for use of gentlemen. Luncheon is served from 12 noon to 2:30 P.M. from Monday through Friday.

Private Dining Rooms — third floor — The rooms accommodate from eight guests to as many as 250. To reserve the Levi P. Morton, the Henry K. Sturgis, the Nicholas Murray Butler or the J. Pierpont Morgan Room — call our Banquet Manager.

Incidentally, it is a tradition in The Metropolitan Club that members refrain from an obvious display of business papers in any area frequented by other members. The Private Dining Rooms — for the use of ladies and gentlemen — are available for this purpose, as well as for business meetings or purely social functions.

Note: All of the dining rooms are air conditioned as is the entire Clubhouse. Hours of service, rates, rules governing the number of guests, and other matters subject to change.

BEVERAGE FACILITIES

The Main Bar – for gentlemen only – is open every day – from 12 noon to midnight. On Sundays it opens at 1:00 P.M. Color television is also located here. Ladies may be served in the Great Marble Hall. The West Lounge is available, on application, for private cocktail parties, balls and wedding receptions of up to 300 guests.

BEDROOMS

There are 40 completely appointed, air conditioned bedrooms available – newly decorated and refurnished. On the top floors of the Main Building are 28 rooms. They are most comfortable and are available for the use of male members and their male guests. In the Annex, across the court, are 12 bedrooms which are available for members or guests accompanied by their wives and families. Because of the popularity of these facilities, we suggest reservations as far in advance as possible.

LIBRARY

Our Library (gentlemen only) on the second floor, is one of the most beautiful rooms in the Club, and has an extensive collection of books and current periodicals. Because the volumes are in use by many members, they may not be taken from the Clubhouse.

CARD ROOM

The Card Room is on the second Floor (gentlemen only). An attendant is on duty during afternoon and evening hours. Interclub bridge and backgammon tournaments and the Metropolitan Club Championship are sponsored.

BILLIARD ROOM

Pool & billiard tables are on the second floor (gentlemen only). An attendant is

always on duty during afternoon and evening hours.

GENTLEMEN'S DRESSING ROOM

A room is available to members for such limited uses as dressing for evening engagements, etc.

LADIES RECEPTION ROOM.

This pleasant lounge is located on the main floor. It may also be used, upon application, for mixed Bridge after dinner.

HEALTH DEPARTMENT

Located on the floor below the street level, the Health Department is equipped with a steam room, ultra-violet and infra-red treatment facilities. A masseur is in attendance and available by appointment. Hours: 12:00 Noon to 7:00 P.M. daily, except Saturday, Sunday and Holidays.

BARBER SHOP

A barber and manicurist are located on the first mezzanine. Open every day, except Saturday, Sunday and holidays, from 10:00 A.M. to 6:00 P.M.

VALET SERVICES

Complete laundry and dry cleaning services are available. Call Valet Service for details.

LIMOUSINES

For private limousines, call the Front Office for reservations.

MAIL BOXES

Arrangements can be made with the Front Office at a nominal charge.

TOBACCO AND GIFT SERVICES

This service, located on the main floor, has an exceptional stock of imported cigars, cigarettes, pipes, tobacco, monogrammed playing cards and Club ties.

TELEPHONES

The Club switchboard is located on the main floor and telephone booths are also available there. The switchboard operators are always on the alert to help members and guests with telephone connections.

If members are expecting messages or telephone calls, advise the "Front Door", the Captains of the dining rooms or the switchboard operators.

GUESTS

Any male guest may be invited by a member to use the Clubhouse, including private bedrooms, for a period of two weeks, but no guest may be so invited more often than once in two months.

Young men over 18 years of age, when accompanied by a member, may use the Great Marble Hall, the West Lounge, Library, Billiard Room and Dining Rooms. Minors under the age of 18 will be admitted to the Dining Rooms when accompanied by a member.

Ladies of the immediate family of a member, residing with him, may use any part of the Clubhouse to which ladies are permitted — and may be accompanied by other ladies.

Note: Proposers of a candidate for Club membership may request a guest card to cover any 15 day period during which the application is pending. On request, such a guest card may be extended for another 15 days.

CHECK ROOMS

A gentlemen's check room is located on the main floor near the front door. A ladies Powder Room and check room is also on the main floor.

OTHER SERVICES

Checks up to $100 may be cashed at the Front Office.

A Christmas Fund for the benefit of employees is maintained by the members of the Club. There is no tipping.

A monthly Club Bulletin, reporting Club news and activities, is regularly sent to all members for their information.

Note: The Club maintains a reciprocal house agreement with The Sleepy Hollow Country Club, Scarborough-on-Hudson, New York (area code 914 WI 1-8070), through which members may use their facilities.

Sleepy Hollow's beautiful clubhouse was planned by Stanford White. It contains 15 rooms available for use overnight-or weekends. In addition there is a large beautiful library for bridge or cocktails; ladies' and men's Grills; and a formal dining room. There are 3 Squash Courts — 8 Tennis Courts. An extra large swimming pool is available (if used) for $60 per year — as is charged to all House Members of the Sleepy Hollow Country Club.

There are available 12 riding horses, with 92 miles of bridle paths leading from the club. The "Logan" riding ring is enclosed for winter riding or for use in inclement weather. Skeet Shooting and a Quail Walk are available for those who like to shoot. A log cabin in the woods makes a most enjoyable location for cocktail parties or

picnics. The Club is closed every Monday and during the entire month of January.

To drive to Sleepy Hollow take the N.Y. State Thruway to Exit #9 (Tarrytown) turn right (North) on U.S. #9. The entrance to Sleepy Hollow Country Club is on the right about 4 miles above Tarrytown.

SPECIAL EVENTS

Around the calendar, The Metropolitan Club observes many seasonal events which are enthusiastically attended by members and their guests. Some of these are:

Public Affairs Luncheons

Monthly Dinner Dances *(during the Fall and Winter Season)*

Annual Thanksgiving Day Dinner

Annual Children's Christmas Party

Annual Christmas Day Dinner

The Metropolitan Club Ball

The Debutante Ball

New Year's Day Open House *(for members only)*

Annual Easter Sunday Buffet Luncheon

Annual Golf Outing *(at Sleepy Hollow Country Club)*

Notice of these and other events as well as any changes in Club rules and arrangements will appear in the monthly Club Bulletin — and on the bulletin board in the Front Office.

THE METROPOLITAN CLUB
One East Sixtieth Street
New York, New York 10022
Area Code 212 — TE 8-7400
CABLES — METCLUB, NEWYORK

REGARDING OUR CLUBHOUSE — It was designed by Stanford White and built by David H. King, Jr. — both early Metropolitan Club members.

The building is one of the most perfect examples of Italian Renaissance architecture in America — and is reminiscent of an Italian Palazzo of the style in vogue in Rome in the sixteenth century.

Within the superb entrance hall, the ceiling of which is 55 feet high, the stairway treads and the floor are of Vermont marble. The treatment of the walls, with their exquisite and variegated marbles — Pavonazza marble from Italy and Skyros marble from Greece — was suggested to the designers by the old Church of Santa Maria dei Miracoli, erected in Venice in 1481-1489 by Pietro Lombardo. The ceiling, with its studded rectangles in gold and red, was made in America. The classic iron balustrade, famed the world over, and which supplies the central motif for the Great Marble Hall, was executed after the designs of the great French master, Tijou, of the Eighteenth Century.

The magnificent Persian Ardebil rug that covers the floor of the Great Marble Hall measures 47.9 feet by 31.6 feet and took 49,000 man-hours to weave — 54 million Senna Persian Knots tie each colored tuft individually. The Ardebil pattern represents the great universe and the solar system in a majestic pictorial presentation.

The ceilings in the West Lounge and the Main Dining Room — of the period of Louis XIV — were painted on canvas in Paris by Perili, a disciple of the Eighteenth Century Boucher school. These paintings followed the design of Gilbert Cuel of Paris, and the canvases were rolled up, brought here and installed by Parisian workmen sent over for this specific purpose.

The frieze and ceiling panels of the Library were done by Edward Simmons, a pupil of Jules Lefebvre.

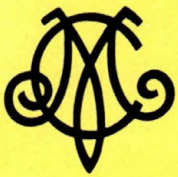

ORGANIZED – 1891

THE METROPOLITAN CLUB

NEW YORK

The Metropolitan Club of New York

A bulletin of Club activities, meetings and information

October, 1967

1 EAST 60th STREET
NEW YORK, N. Y. 10022
Telephone: TEmpleton 8-7400

NEW GOVERNOR AND CHAIRMAN OF THE HOUSE COMMITTEE . . .

At the recent Board of Governors meeting Dr. Jean U. Koree was elected to fill the unexpired term on the Board of Governors, the vacancy occured because of the untimely death of John N. Penick. Dr. Koree is well known to many of the members – he will continue his duties as Chairman of the Library Committee where he is best remembered for his continuing efforts in arranging for the very popular Library Lecture Series.

The Club was very fortunate that Mr. Edgar F. Luckenbach accepted the Chairmanship of the House Committee – Mr. Luckenbach has long been interested in making the Club "just a little bit better" and has devoted much time and effort over the past years to achieve this goal. When one considers just how busy his schedule was, even before taking on these added duties, it can only be concluded that his loyalty and devotion to the Club outweighed any other considerations.

NEXT IN THE LIBRARY LECTURE SERIES . . .

Just last week invitations were mailed to the membership to attend the next lecture in the popular series that Dr. Koree, Chairman of the Library Committee, has arranged. The speaker will be one that has appeared at the Club before, in fact his appearance at the Club last year set

an attendance record for a Club lecture, and there is no reason to believe that the attendance at the forthcoming event will not be even higher.

Those that were at the lecture by Dr. Enno Franzius on "The History of Byzantium" will be happy to hear that Dr. Koree has persuaded him to return on Thursday, October 26th at 5:30 P.M. when he will talk on "The History of the Order of the Assasins". All members and their guests are invited to attend – all you need do is phone or write the Secretary's Office and let them know how many will be in your party.

Incidently, Dr. Franzius' book on the "History of Byzantium" is being published by Funk & Wagnalls. Perhaps before too long he will be publishing a new work on the Order of the Assasins.

GOLF TOURNEY A SUCCESS . . .

The Annual Golf Outing at Sleepy Hollow for Metropolitan Club members and their guests was held on September 20th. From what we are told it was enjoyed by all – members and their guests alike. In fact, this year's attendance was the greatest ever. We haven't had a detailed report as yet to all the goings on – but this we do know, General Harlan C. Parks was the winner of the President's Trophy and Henry B. Wesselman was the winner of a fine golf bag which he promises will bring him out to the course more often.

OLD PHOTOGRAPHS ON DISPLAY . . .

Over forty years ago, January, 1927, to be exact Mr. Frank O. Roe presented a collection of photographs of Old New York to the Club. For many years the collection hung on the walls of the Card Room. Last year when the Card Room was redecorated the pictures were removed later, when they were examined, were found to be in poor condition with dust sifted behind the glass. It was decided to have them cleaned and reframed. This has now been done, through the efforts of Mr. Lester Deeves, and again they have been placed on the walls of the Card Room and Billiard Room. There are 130 of these valuable and interesting pictures and they are really worth seeing.

Each of the pictures has been titled, therefore easily identified with no need to refer to a catalogue. All gentlemen members and their male guests are urged to stop in and see the collection at anytime. Inasmuch as this area of the Club is normally restricted to ladies the House Committee has set aside Sunday, October 22nd between the hours of noon and 5:00 p.m. as a period when the ladies may visit this interesting exhibit.

BRIDGE TOURNEY . . .

The Metropolitan Club Annual Bridge Tourney is scheduled to be held on Tuesday, October 24th. Lester Deeves, Chairman of the Bridge Committee, has seen to it that all male members have been sent invitations – should you have failed to receive yours, and wish to attend, please call the Secretary's Office for details.

DINNER DANCES . . .

Usually the first dance of the Fall Series is not too well attended since many of the members are still away from the city, however, the September dance proved to be an exception with well over 100 attending. Invitations have been sent for the next in the series – October 19th. The November dance will be held on Thursday, November 16th and as usual no dinner dance will be held in December because of the already full schedule of special events.

PURELY INCIDENTAL . . .

While the Main Building of the Club is pure Stanford White, it should be remembered that the appearance of the Annex was entirely the work of Ogden Codman. Many buildings in New York were erected by the firm of McKim, Mead and White (this White is the Stanford White) of which the most notable were the Century Club at 7 West 43rd Street, The Harvard Club, a Georgian Building erected in 1894, with an Italian Renaissance hall added in 1905; The University Club, an Italian Renaissance building erected in 1900; and the Racquet and Tennis Club erected in 1918. In addition, Stanford White was responsible for the beautiful clubhouse belonging to our friends at Sleepy Hollow.

Anything to do with the name of J. P. Morgan is usually of interest to members of the Club, and here is something which shows that even in small matters this founding father of ours was always a pioneer. His brownstone house at the corner of 36th St. and Madison Avenue was the first house in New York to have electric light. It seems incomprehensible these days to think of a time when there was not such a thing in common use as electricity, but there was and J. P. Morgan was the first man in New York to have it in his house.

TRANSITION . . .

Deaths:

Carl August Smith	1956	NR
D. Arnold Skelly	1945	NR
Goeffrey E. Phipps	1965	NR
Martin Von Dehn	1944	NR
Col. Peter C. Borre	1964	F
Mrs. J. W. Prendergast	1945	W

Reinstatements:

Mrs. James A. O'Brien (W)

Elected:

Boyer, John F. (R) *54 West 16th Street* *New York, N. Y.*	Partner Gould & Wilkie One Wall Street New York, N. Y.
Boyle, Thomas F. (R) *56 Nassau Blvd.* *Garden City, N. Y.*	Partner Boyle, Feller & Reeves 25 Broad Street New York, N. Y.
Dale, Chalmers (R) *Lane Gate Road* *Cold Spring, N. Y.*	President Ugine Industries, Inc. 745 Fifth Avenue New York, N. Y.
Lynn, Vernon R. Y. (R) *35 Sutton Place* *New York, N. Y.*	Partner Curtis, Mallet-Prevost, Colt & Mosle 63 Wall Street New York, N. Y.
Morel, L. F. E. (R) *23 East 74th Street* *New York, N. Y.*	Local Director Barclays Bank DCO 300 Park Avenue New York, N. Y.
[illegible] Alexander D. III (R) [illegible]*ark Avenue* *New York, N. Y.*	Vice President General Motors Overseas Corp. 1775 Broadway New York, N. Y.
Wahl, Joseph L. (R) *925 Park Avenue* *New York, N. Y.*	Real Estate Broker 136 East 55th Street New York, N. Y.
Donaldson, Robert P. (NR) *Clebrig* *Harbour Road* *Paget, Bermuda*	The Bank of Bermuda, Ltd. Hamilton, Bermuda
Fernsell, Charles C. III (NR) *1260 North Lakeway* *Palm Beach, Florida*	Retired
Harrison O. Delton, Jr. (NR) *6007 East Ridge Drive* *Shreveport, La.*	Vice President Harrison Hotel Corporation P.O. Box 31 Shreveport, La.
Hill, Amb. Robert C. (NR) *The Boulders* *Littleton, N. H.*	
McClure, W. C., Jr. (NR) *219 Nicholson Drive* *Moorestown, N. J.*	Manager-Pressure Equipment Division Midvale-Heppenstall Steel Co. Philadelphia, Penna.
Smith, Donald D. (NR) *152 Hazel Lane* *Piedmont, Calif.*	President Allied Equities Corp. 351 California Street San Francisco, Calif.
Arias-Robledo, Eduardo (F) *Carrera 12 No. 91-09* *Bogota, Colombia*	General Manager Banco De La Republica Bogota, Colombia
[illegible]er, Andres (F) [illegible] *Guaicaipuro* [illegible] *Roman* *Caracas, Venezuela*	17 Avenida Santiago De Chile Los Cadbos, Venezuela
Thorp, Graham M. (F) *7 Cliff Street* *Sydney, Australia*	Peddle Thorp & Walker AMP Bldg. Sydney Cove, Australia
Von Berenberg-Gossler, Baron Heinrich (F) *Niendorfer Gehege 12* *Hamburg, Germany*	Bankhaus Joh, Berenberg, Gossler & Co. Alter Wall 32 Hamburg, Germany
Anderson, Gerald L. (RJ) *170 West End Avenue* *New York, N. Y.*	International Investment Counseling One Rockefeller Plaza New York, N. Y.
Lembo, Gregory L. (RJ) *9303 Shore Road* *Brooklyn, N. Y.*	Salomon Brothers & Hutzler 60 Wall Street New York, N. Y.
Sperry, Richard L. (RJ) *19 East 88th Street* *New York, N. Y.*	Scudder, Steven & Clark 320 Park Avenue New York, N. Y.
Neilson, John F. (NRJ) *7 Edison Avenue* *Providence, R. I.*	Providence Gravure, Inc. 99 West River Street Providence, R. I.
Roulston, Thomas H. (NRJ) *2627 Fairmount Blvd.* *Cleveland Heights, Ohio*	President Roulston & Co., Inc. 1010 Euclid Avenue Cleveland, Ohio
Yassin, Amb. Anas Youssef (NRJ) *Saudi Arabia*	Delegate to U.N. and Director of Saudi Arabian Public Relations Bureau

---

SUNDAY BUFFET. The traditional Sunday Buffet is served from Noon to 3:00 P.M. each Sunday at $7.50 per person. Please note that the Bar opens at 1:00 P.M. on Sundays. During the evening hours on Sundays a full menu is offered—featuring the Special Sunday Roast Beef Dinner.

BANQUET DEPARTMENT. Members who wish to reserve rooms for private parties, have a choice of rooms varying in size. Incidentally the rules of the Club forbid the holding of a party of more than twelve persons in the Main Dining Room.

BEDROOMS. Since an increasing number of members are taking advantage of the newly redecorated rooms in the Main Clubhouse as well as those in the Annex (for use of members accompanied by their wives) it is suggested that early reservations be made.

NNNN
ZCZC LRS114 COMA259
B AHA153 PD AH NEW YORK NY 15 11 1015P EST

12063

LT
HON PEDRO IBANEZ OPEDA
AMANATEGRUI 72 SANTIAGO (CHILE)

RESERVATION CONFIRMED 12/15 LV 12/22
METROPOLITAN CLUB

COLL 72 12/15 LV 12/22

CABLE WEST COAST
EL MUNDO EN LA PUNTA DE SUS DEDOS

INSTITUTO DE CULTURA HISPANICA
EL DIRECTOR

Madrid, 20 de Junio de 1968

Sr. D. Pedro Ibañez
Amunategui, 72 - 2º piso
SANTIAGO (Chile)

Mi querido amigo:

De vuelta a Madrid, después de mi estancia en Buenos Aires, quiero expresarle mi agradecimiento en nombre de este Instituto y en el mío propio por su asistencia y colaboración en las tareas del recientemente celebrado Congreso sobre Desarrollo Económico, Científico y Cultural de Iberoamérica.

La experiencia ha sido interesante al tener la oportunidad de confrontar los distintos puntos de vista sobre los problemas del desarrollo de nuestros países en un marco de absoluta comprensión y sinceridad.

Más importante que las sesiones celebradas en el Congreso tendrán los trabajos futuros que de ella se deriven. Queremos poner en marcha inmediatamente las conclusiones relativas a Economia y Desarrollo y para esto nos resulta muy necesaria su colaboración. Cuento con ella, le iré teniendo al corriente de todas nuestras actividades y espero tener la oportunidad de vernos con alguna frecuencia para hacer realidad los propósitos adoptados en la Asamblea de Buenos Aires.

Le envía un afectuoso saludo,

Gregorio Marañón.

Comunicaciones Mundiales Via ITT

SANTIAGO
Agustinas 1054 - Tels. 713025 Anexos 72 - 74

VALPARAISO
Esmeralda 919 - 925 - Teléfono 56279

Telegrama Recibido

Fecha .....

ZCZC LS0862 CT-024
CISO CO PILM 026
LIMA 26 4 1026

PEDRO IBANEZ AMUNATEGUI 72
SANTIAGOCHILE

FELICITAMOSTE POR IMPORTANTE REELECCION CON GRAN
SIGNIFICACION FUTURA STOP AVISENME SI ESTARAN CHILE
PRIMERO MAYO CARINOSOS SALUDOS
ISABEL PEPE MIRO QUESADA

COLL 72

Casilla 2412 - Lima

NNNN

SOLICITE MENSAJERO A NUESTRAS OFICINAS

ITT Comunicaciones Mundiales S.A.

DR. MARIO RISPOLI
President
Via Tasso 69
80121 Napoli, Italy
Tel. 38-13-57

MR. MATHEW DE CRISTOFORO
General Manager
El Panama Hotel
Panama City, Panama
Tel. 231-660

MR. AUGUSTUS MANTIA
Treasurer
57 Causeway St., Boston, Mass. 02114 U.S.A.
Tel. (617) 742-8448

Consultants for Governments & Industry

INTERNATIONAL FINANCE CONSULTANTS, INC.

INTERNATIONAL FINANCE CONSULTANTS, INC.

Consultants for Governments & Industry

MR. AUGUSTUS MANTIA
Treasurer
57 Causeway Street
Boston, Massachusetts 02114 U.S.A.
Tel. (617) 742-8448

DR. MARIO RISPOLI
President
Via Tasso 69
80121 Napoli, Italy
Tel. 38-13-57

MR. MATHEW DE CRISTOFORO
General Manager
El Panama Hotel
[illegible]ama City, Panama
[illegible] 231-660

Eric: afectuosos saludos
Eres conviene pedir informe
bancario de todos modos
Doscientos pimples

May 12, 1969

Sr. Pedro Ibanez O.
c/o Metropolitan Club
1 East 60th Street
New Yor, New York.

Dear Sr. Ibanez:

It was a pleasure meeting you last Thursday night. I hope that our discussions represented the start of a long and mutually profitable relationship.

To summarize our conversation: International Finance Consultants (IFC) has been awarded Sourth American representation of several large Italian "conglomerates". These multi-company groups are primarily manufacturers of capital goods. The goods produced by them include automotive equipment (e.g. urban and inter-urban busses) farm machinery, power stations, incinerator plants, food processing machinery, and electronic equipment to name only a few.

The plan of International Finance Consultants is to set up subsidiary companies in thirteen Sourth American Countries. e.g. I.F.C-Colombia, I.F.C.-Chile, I.F.C.-Panama etc. (our Colombian subsidiary is already in its formative stage. It's principals are now visiting Italy to become familiar with the companies whom we- and they-represent.) Each subsidiary is to be owned 50% by the I.F.C. parent company and 50% by the Nationals of the country in which it operates. Profits would, of course, be distributed on the same basis. The operating personnel of each subsidiary company will consist primarily

of the nationals of the country.

The principals of each I.F.C. subsidiary in Sourth America should be, first of all, successful business men of high managerial capabilities and a record of profitable operations. They need not be technical men or engineers. (The firms whom we represent supply technical-know how and the necessary feasibility studies. You Sr. Ibanez saw the $10,000 study done for Panama in relation to a proposed incinerator plant. This was done at no cost to the Panamian Government or to the I.F.C. associates in Panama) The men for whom we are looking will have the ability to weigh risk vs. possible gain. They will have an understanding of the long range economic needs of their country. They will have access to the men who are responsible for the process of economic planning and the subsequent implementation of these plans, i.e. the nations's decision makers. When I discussed this ideal group with Professor Loftus, he assured me that you and your immediate associates probably would be the perfect group with whom to work in Chile.

Competition is of course a factor in every venture. Ferroviaria Breda Pistoiesi and our other principals have made it possible for us and our subsidiaries to offer a unique competative feature of major signifigance to every developing country of the world. This feature is-LONG TERM CREDIT. We have arranged a credit plan of nine years for the busses which we are supplying to Colombia. The incinerator plant in Panama will be financed over a 10 year period. No other major industrial nation on earth has been willing to offer such generous long term financing. This unique financing plus a high quality product puts us and our subsidiaries in an extremely competative position.

Potential financial returns for an I.F.C. Sourth American subsidiary are shown in Exhibit A. (enclosed) These figures are simplifications taken from trnasactions now actually in process in Colombia and Panama. I will make no commnet upon them since I prefer to let the figures speak for themselves. These figures are of course only for individual transactions. The total potential for Chile would presumably be many times these isolated examples.

Our own relations with our Italian principals may of course be verified In Italy. This may be done directly by you should you have the time when you are in Europe or it may be done through your bank or through the Chilean Embassy in Rome. We will be

glad to make the necessary arrangements whenever appropriate.

My immediate suggestion is that Professor Loftus and I meet with you and Sr. Eric Palma in Chile in August of this year. At that time it will be possible to discuss the many essentials which could not be covered in this short letter. I am confident of the results when you and Sr. Palma analyze the magnitude of opportunities contrasted with the virtual absence of any financial risk.

If the above suggestion meets with your approval perhaps Sr. Palma could write me at his earliest convenience suggesting a mutually convenient date in early August.

Again let me say how much I enjoyed our meeting. I do hope that you have a pleasant visit to England and to the Continent. I hope too that we will be seeing each other this coming August in what Russell Loftus still fondly describes as his Second Country.

Most sincerely yours,

Augustus Mantia

Augustus Mantia, Treasurer

AM/bgm
cc: Sr. Eric Palma
Casilla 193 V
Valparaiso
CHILE

INTERNATIONAL FINANCE CONSULTANTS, INC.
Consultants for Governments & Industry

MR. AUGUSTUS MANTIA
Treasurer
57 Causeway Street
Boston, Massachusetts 02114 U.S.A.
Tel. (617) 742-8448

DR. MARIO RISPOLI
President
Via Tasso 69
80121 Napoli, Italy
Tel. 38-13-57

MR. MATHEW DE CRISTOFORO
General Manager
El Panama Hotel
[illegible]ama City, Panama
[illegible]. 231-660

EXHIBIT A

ABBREVIATED EXAMPLES OF ACTUAL TRANSACTIONS INVOLVING I.F.C., I.F.C.-with PANAMANIAN ASSOCIATES and the GOVERNMENT OF COLOMBIA & GOVERNMENT OF PANAMA

Example 1.

Sales of 200 busses @ $U.S. 23,000.00 ----------			$4,600,000.
Commission @ 18%			828,000.
50% I.F.C.-U.S.	$414,000	$207,000.	immediately
		207,000.	over 9 year period
50% IF.C.-COLOMBIA		$207,000.	immediately
		207,000.	over 9 year period

Example 2.

Hydro Electric Plant for Government of Panama 20 year payment plan

Total project price ----------		$U.S.	35,000,000.
Finders fee of 5% ----------			1,750,000.
50% I.F.C.-U.S.	$875,000.	$437,500.	immediately
		437,500.	semi-annually over life of contract
50% I.F.C.-Panamanian Associates			
	$875,000.	$437,500.	immediately
		437,500.	semi-annually over life of contract

Example 3.

Exhibit A
Example 3 cont.
Page two

Incinerator plant for Government of Panama. 10 year payment plan $10,000. feasibility study made as part of the package at no extra charge by S,A.S.P.I. S.P.A. Firenze, Italy

Cost of project ----------			$U.S. 7,500,000.
Finders Fee of 15%			1,125,000.
50% I.F.C.-U.S.	$562,500.	$281,250.	payable upon consumation
		281,250.	semi-annually over life of contract
50% I.F.C.-Panamanian Associates			
		$281,250.	payable upon consumation
		281,250.	semi-annually over contract life.

INTERNATIONAL UNIVERSITY OF SOCIAL STUDIES "PRO DEO"

THE PRESIDENT

ROME, July 29, 1969
VIALE POLA, 12 - TEL. 855.241
CABLE: PRODEO ROMA
N. Y.. 437 W. 47 N. Y. 10036 - CI. 7-6762

I had hoped to see you personally to discuss your philosophy of economy. Please send me some more copies of your address also for our American friends.

Mr. Pedro IBANEZ
Casilla 193
VALPARAISO
(Cile)

Dear Mr. Ibanez:

Because of the effects on the University life of the unexpected political crisis in Italy, I will have to renounce to the trip I had planned to Latin America between July and October. On the other hand, it is very important that we should not let the year go by without making a step forward in the relations between Rome and Latin America. This is why I want to send Don Attilio Napoleone again. He should discuss with you and your friends the future steps of Pro Deo in Latin America, now that he has succeeded in working out the program of which I add another copy (encl.1). He could lecture at the universities or elsewhere on subject in which he is specialized as: "Latin American Development as prerequisite of an international harmony" or "The Dynamism of Economic Freedom versus th collectivist utopia". I would be very grateful if you could write me or cabl me, what meetings and lectures could be usefully organized for the Presiden of our Latin American Institute, for a week during September or October, indicating which days would be the best.

We would be very grateful if you could make a contribution towards the program of the Institute of Latin-American Studies, with a check sent to me to Rome before September 1 (as I am the only officer remaining at the University in Rome during the month of August).

We hope you can top the 2,000 dollars mark and perhaps even reach $ 5,000. This is especially necessary now because the sudden change in the Italian political situation will make it difficult to maintain the limited program directed by Don Attilio Napoleone in Rome, if there are not, after several years financed through the general Pro Deo budget, also some concrete contributions from our Latin American friends.

I am very sorry that I cannot fulfil my wish to see you this year, but I am sure I will be able to see you personally next year.

Totus tuus Pro Deo,

(Félix A. Morlion, O.P.)

PHOTOREPORT PRO DEO 1968 N. 3

Publisher: INTERNATIONAL PRO DEO ASSOCIATION, promoting body of the INTERNATIONAL PRO DEO UNIVERSITY

ROMA: Viale Pola, 12 (00198) - Tel. 855.241 - HEADQUARTERS
NEW YORK: CIP INC. - 120 East 56 St. - N. Y. 10022 - Tel. 355.3592
RIO DE JANEIRO: CENTRO PRO DEO - Av. Treze de Maio 13 20 - Tel. 52.7166

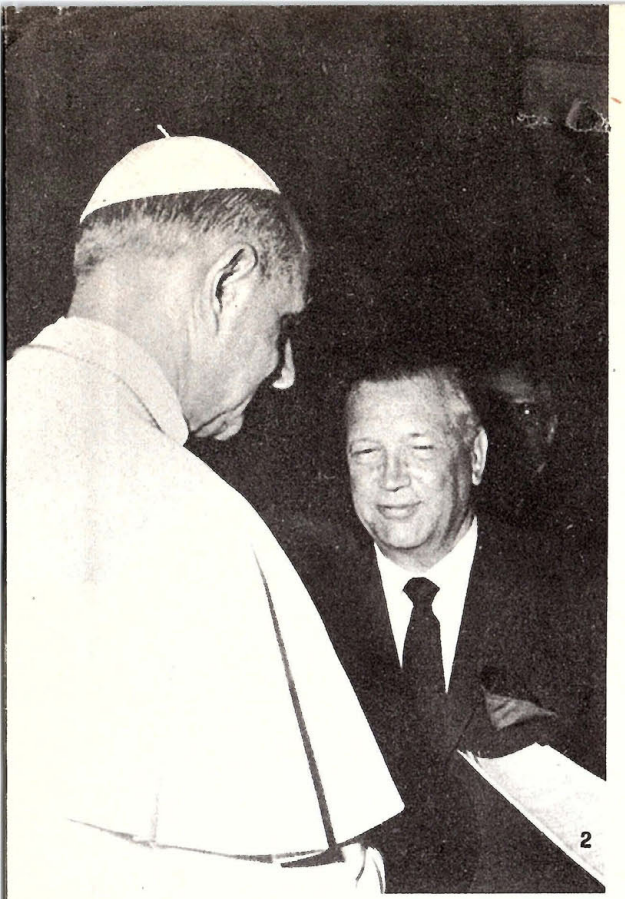

2

THE DIALOGUE BETWEEN ECONOMIC - CIVIC AND RELIGIOUS LEADERS

1. After having remitted through Pro Deo to Pope Paul VI, a first summary of the studies and program of economic-social education, undertaken by American Pro Deo members, George S. Moore (immediately to the left of the Pope) started the dialogue in the Special Audience of July 3, 1968. His Holiness, referring to some basic educational problems of economic growth, stressed by Mr. Moore, Chairman of the First National City Bank, in a five-minute presentation, indicates His trip to Bogota should serve to find solutions to these problems. The Most Reverend Father Aniceto Fernandez, O.P., Authority delegated by the Holy See for Pro Deo, explains to His Holiness the merits of the two Catholic, two Protestant and two Jewish Delegates of the American Pro Deo Council. (From right to left: Msgr. Carlo Ferrero, President, International Pro Deo Association, V. R. Fr. Van Kets, O.P., Executive Vice-President Association, M. R. Fr. Fernandez, O.P., M. R. Fr. Félix A. Morlion, O.P., President, Pro Deo University. — **2.** Mr. Homer Turner, Vice-President, United Steel Foundation, described some new duties of the corporation, to be accomplished in harmony with the three other basic institutions of mankind: Family, Church, State.

1

3

3. John P.E. Brown, Vice-President, American Arbitration Association, reported on the Pro Deo program of religious and racial group cooperation as essential for development.

4

4. Joseph Willen, Executive Vice-President emeritus of the New York Federation of Jewish Philanthropies, defined the dedication, without discrimination, to help all children of God as a common denominator of all faiths

5

5. E. Keller, President of the multinational investment company for Latin America (ADELA), stressed the possibility of Church uniting with Governments and private enterprise, to solve the problem of education, basic for economic, social and political betterment.

6

7

8

9

10

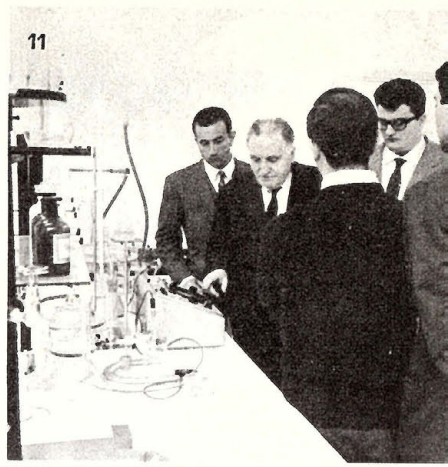

11

6. Pro Deo founder has given some news to the Holy Father on the work accomplished by Pro Deo Friends in different continents. — **7.** Mr. Austin, presented as a banker with years of experience in Latin America, emphasized that educating the worker to save generates wellbeing and self-esteem. — **8.** Mr. David Rose, constructor, stressed that teaching truth, justice, brotherhood is God's work for peace on earth: Pro Deo. — **9.** The Computing Center cooperates not only with the departments and institutes of the University but also with polls and research in the fields of religion, sociology and public opinion, political and economic life. — **10.** New methods of individualized teaching of modern languages develop active participation of the student in improving his vocabulary and pronunciation. — **11.** A laboratory of technology of commerce helps students to appreciate modern techniques of quality control. — **12.** African and Asiatic students are especially actitive in the Seminar of Professor Mario Fontanesi, police-doctor and psychologist, who discusses individual and social responsibilities in illegal behavior.

12

13. The Student Organisations, since twenty years jointly responsible with the Administration and teaching body for the progress of Pro Deo, have a wing of meeting-rooms and offices with a court of their own. 14-15. Their magazine, called "Antithesis", and their autonomous press service are bold, but balanced. — **16.** A roundtable of the Institute of Latin-American Studies and of the Cardinal Cushing Chair on the socio-religious situation of Latin America. Speakers from left to right: R. Emile Pin (Gregorian University, Rome); R. Ozanam de Andrade, Secretary General of the Survey of the Jesuit Order; Prof. Don Silvano Burgalassi (Pro Deo University); His Exc. Clemente Perez Zañartu, Ambassador of Chile to the Holy See; Msgr. Carlo Muratore, Italian Episcopal Movement for Latin America.

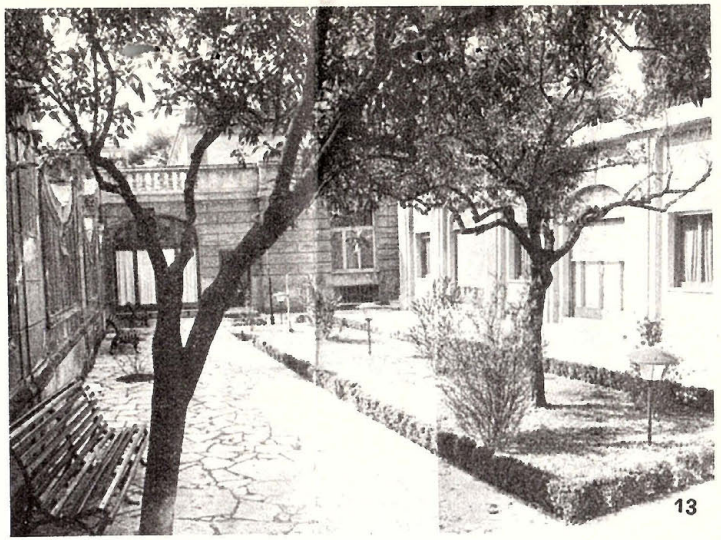
13

14

15

16

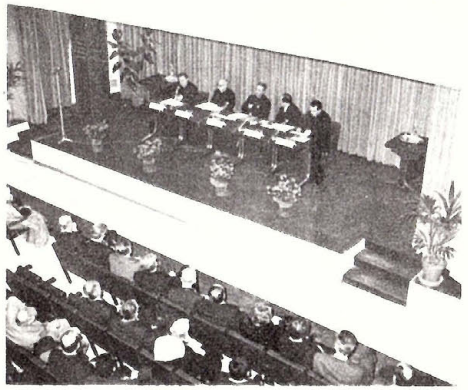

17. His Eminence Angelo Cardinal Dell'Acqua, Vicar of His Holiness for the Diocese of Rome, addresses four hundred teachers of religion who have been divided in twenty workshops to study improvements in the light of the Ecumenical Council Vatican II (since five years, content analyses of five hundred Italian and Spanish textbooks, and "round tables" of educators and sociologist have studied the special problem of religion and prejudice at the Leonard Sperry Center for Intergroup Cooperation, related with the Institute of Sociology of Pro Deo) — **18.** Professor Marcantonio directs a seminar of the Graduate Institute of Business Management. — **19.** Anthony Cekota, Canada, treats in a seminar of the Bata Chair the principles of decentralisation in the enterprise.

18

17

19

20. The Choir of the private University of Valparaiso (Chile) is one of the regular guests who introduce national traditions of music and dance at Pro Deo. — **21.** The party "Free Cooperation" secured victory over two competitors ("Democratic Commitment" and "New Community") in the election of the officers of the Student Association of the Free International University (A.S.L.U.I.). — **22.** A workshop of the Student Association discussing the questionnaire for an educational poll amongst the 55 national groups of Pro Deo. The Computing Center processed more than two hundred answers from each student (there are 1803 in Rome, 353 in the Postgraduate Schools of Milan and Turin, and 294 in Rio de Janeiro). — **23.** The campus (to the right: Registrars and Accounting Offices). — **24.** Central Building. — **25.** Court leading to three floors of classrooms and Auditorium. — **26.** One of the nine corridors leading to classrooms.

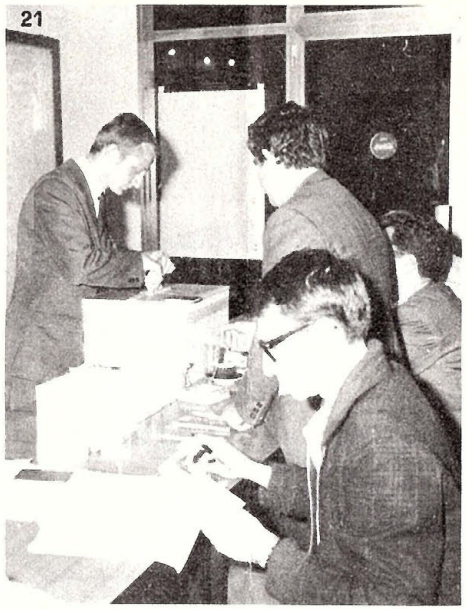

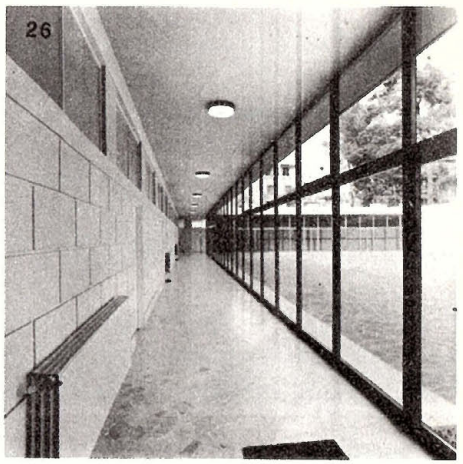

Printed in Italy - By Tip. U. Quintily - Roma

Lima, 12 de Agosto, 1969

Señor
Pedro Ibañez
Casilla 1087
SANTIAGO.-

Mi querido Pedro:

Tengo a la vista un ejemplar de la revista "Ercilla", Nº 1781, correspondiente a la semana del 6 al 12 del presente mes. En la página 8, se inserta un artículo intitulado "Elección Presidencial: 3 Cartas para el 70", firmado por Luis Hernández Parker.

De acuerdo con su contenido la campaña de "El Paleta" se inició en los primeros dias de Agosto, "en una multicolor revista" y al mismo tiempo menciona el articulista un manifiesto del Partido Nacional, de no ser molestia te agradecería enviarme tanto la publicación como el indicado documento político.

Sin embargo como a la distancia es dificil observar a las figuras en escena y anticipar el desarrollo de la obra, me encantaría tener un análisis hecho por tí en el que te ocupes de las posibilidades de don Jorge, que pienso son muchas, así como de tu pronóstico con relación a Tomic, cuya candidatura a decir de Ercilla sería proclamada el 15, pero agregando "o agregando inmediatamente después".

Punto de vista que no obstante lo dicho por Hernández Parker en el sentido que "No sería extraño que su nombre fuera aceptado, voceado y aplaudido por unanimidad." Abre un interrogante y la posibilidad de un eventual cambio de representante de la Democracia Cristiana, reemplazo que francamente no me sorprendería, y que justifico conociendo la presión que existe en esa tienda política y le inteligencia de Tomic para evitar una caida.

¿Que ocurrirá en el sector radical? Pienso que esta agrupación ciertamente identificada con la política de Chile, através del Gobierno y de prominentes figuras representativas, tendrán en mente mantener ese lugar privilegio, con subidas y bajadas en los últimos tiempos, meta que facilitará las negociaciones de Baltra, como también un posible reencuentro con la facción Democracia Radical.

Este último movimiento, separado del Radical, tiene como jefe una persona, como Julio Duran, que si bien fracasó como candidato presidencial, por falta de angel, por carecer de ese algo que tienen Alessandri y

//..

//..

Frei, tiene el suficiente peso y autoridad para aglutinar fuerzas y eso al fin y al cabo es lo que estimo puede interesarles tanto a la gente de Baltra como de Duran, que terminarian finalmente en la linea de "El Paleta".

No creo que ocurra igual cosa en el ambiente democristiano, mucha agua a corrido bajo los puentes para ver un entendimiento con las filas de Mapu, en el papel se puede escribir de conveniencia, pero no en la práctica, a ello se oponen los dias del Teatro Miraflores, las discrepancias doctrinarias de Gamucio, Chonchol, Jerez, con Leighton y el mismo Castillo aparte de los años de gobierno, que llevan al lado ambiciones no satisfechas.

Por todo esto creo en la candidatura de Alessandri, con un posible apoyo del grupo radical y de la masa neutral, cansada de la política (recuerdas a Ibañez) un candidato de la Democracia Cristiana, no necesariamente Tomic y un tercero de la izquierda con los socialistas arrastrando por su beligerencia a los comunistas, a los Mapu y a los descontentos del radicalismo.

Me agradaría un comentario tuyo sobre el análisis que he formulado a la distancia, seguramente plagado de errores,

Paralelamente y si te es facil obtenerlo, las disposiciones legales que ampararon la política del Gobierno chileno con relación a Chuqui y la Exótica.

Yo ya tengo la exposición de Frei, publicado en La Nación el sábado 19 de Julio último.

Saludos para la Lela y tu familia y un abrazo para ti de tu amigo,

Pepe

Pepe Miró Quesada S.
Barcelona 440
San Isidro, 27
Lima - Perú

JAMQ/pe

1060

DOMINGO F. MERRY DEL VAL

10-XI-09
Milano, via Caminadella 2
Milano 20123
Tarjeta Pascua

Muy estimado Senador,

Los recortes sobre las elecciones de marzo que había perdido, ... aparecieron. Estaban dentro de "un sobre" que decía claramente "recortes para don Pedro J. Ibáñez. Claro que "el sobre" estaba en un sitio, muy bien guardado, pero que si no hubiese sido por casualidad quizás, que no lo hubiese encontrado nunca!

Estaban en uno de uno de mis guardenos de estudios que guardo "por si acaso" y que el otro día saqué de la biblioteca por equivocación. Yo que tiro para afuera el libro y el sobre que cae al suelo! Por si aún le sirven se los mando.

Le incluyo otro nuevo sobre la "casi revuelta militar".

Esperando de poder ir luego a Chile, a asegurandole que le mandaré ~~qu~~ cualquier cosa que saliese en los periodicos sobre

Chile, lo saludo atte con un fuerte abrazo

Domingo Merrydelton

INSTITUTO DE CULTURA HISPANICA
EL DIRECTOR

Madrid, Octubre 1969.

F.1 AR/mc

Sr. D. Pedro Ibañez
Providencia 545
SANTIAGO (CHILE)

N.

S.

Mi querido amigo:

En el Congreso para el Desarrollo de Iberoamérica, celebrado el mes de mayo del año pasado en Buenos Aires, se encomendó a este Instituto de Cultura Hispánica la organización de un "Centro Iberoamericano de Cooperación Universitaria y Científica" con el fin de servir a las personas e instituciones de los países de habla española y portuguesa dedicadas a la enseñanza, la técnica y la investigación en los niveles superiores.

El Centro está ya estructurado y con estas líneas tengo el gusto de adjuntarle el número 1 de su Boletín, "Universidad y Ciencia en Iberoamérica". Esta publicación va a tener carácter permanente y pretende ser un instrumento de trabajo y de consulta para los especialistas. Se envía a 3.000 direcciones cuidadosamente seleccionadas en el mundo universitario y científico de Hispanoamérica, Estados Unidos y Europa en general.

Los participantes en el Congreso de Buenos Aires, entre los que usted se encuentra, son miembros natos del Centro y, con estas líneas quiero poner a su disposición los servicios del mismo. Le iremos teniendo puntualmente informado de sus actividades.

Quiero también solicitarle nos envíe cuantos datos e informaciones, en el campo de su especialidad, crea puedan interesar al contenido y a los fines de esta publicación. Sin ellas su labor quedará incompleta.

Asimismo espero cuantas sugerencias estime conveniente hacernos para llevar a cabo las tareas que juntos nos propusimos en Buenos Aires.

Espero sus noticias y, con la seguridad de que mantendremos una relación permanente, le envía un afectuoso saludo,

Gregorio Marañón.

-267-

Form. 501

TELEGRAFO DEL ESTADO (CHILE)

Nº ..... Depositado el ..... Valor .....

Para cualquier reclamo, sírvase presentar este recibo

Nº ..... Fs. ..... Hora ..... Vía .....

ESP 65 DE NEW YORK NR 539 26 24 9.10 VIA ENTEL

Fecha .....

Sr. .....

DIRECCION: SENADOR PEDRO IBANEZ VALPARAISOCHILE==

MISS MUSE ARRIVE SANTIAGO MARCH FIRST AFTERNOON
TO BE MET BY VIEL STAYING CARRERAHOTEL STOP NOW
IN BUENOSAIRES HOTELPLAZA SINCERELY= BEATRICE TREAT=

DATOS DEL REMITENTE

Nombre ..... M. C.

Firma 241510

Domicilio ..... 539 DE NEW YORK VIA ENTEL=

DATOS DE TRANSMISION

OBSERVACIONES: El Estado no es responsable por pérdidas, daños o perjuicios ocasionados por errores en la transmisión, demoras, malas entregas o faltas de éstas o por otro motivo cualquiera; pero en ciertos casos las tasas percibidas serán reembolsadas en su totalidad o en parte.

Imp. Correos y Telégrafos - Chile

Edward Larocque Tinker

THE TINKER FOUNDATION

Edward G. Tinker

Henry C. Tinker

Frances McKee Tinker

Officers

President & Executive Director
Martha T. Muse
Vice-President
York Kildea
Secretary
Raymond L. Brittenham

Advisory Committee

Raymond L. Brittenham
Thomas G. Chamberlain
York Kildea
Grayson Kirk
Martha T. Muse
Joshua B. Powers

550 Park Avenue
New York, New York 10021
(212) 421-6858

February 20, 1970

Senator Pedro Ibañez
Ibañez y Compania
Casillo 1087
Santiago, Chile

Dear Senator Ibañez:

Your telegram of February 19th to Miss Muse arrived this morning.

I am replying in Miss Muse's absence. She has already departed for South America. She sent you a letter earlier this week which I hope has by now arrived.

Miss Muse will be arriving in Santiago on Sunday afternoon, March 1st, and will be staying at the Carrera Hotel.

Sincerely,

Beatrice C. Treat

March 6

Dear Pedro

I can't begin to tell you how much I appreciate all you and Adele did for me in my short stay in Chile. You made everything go so smoothly, graciously and gave me a good view of your interesting country.

The visit to Congress and the Senate chambers yesterday after-

Noon was fascinating. I particularly enjoyed seeing your desk and only wish I could hear you speak. Perhaps next time I visit Santiago the Senate will be in session.

Do give my love to Adela. She is a lovely lady, por supuesto! I look forward to seeing you on the seventeenth, a las siete. You will not forget to notify me in Bogotá of your free time for a luncheon with Harry Wilhelm. con cariño Martha

PARTITO LIBERALE ITALIANO

Il Segretario Generale

Roma, 12 marzo 1970

Prot. n. 9297/70/pm/IL

Caro Amico,

desidero ringraziarLa per l'invio fattomi del Suo documento "La verdad tiene su hora" che ho trovato molto interessante.

Mi creda, con cordiali saluti,

(Giovanni Malagodi)

Sig. Pedro Ibanez Ojeda
Casilla 1087
Santiago (Chile)

CARLOS MARIOTTI

Lima, 8 de abril de 1970.

Apartado 2948

Señor Senador Don
Pedro Ibáñez Ojeda
Congreso Nacional
Santiago de Chile

Muy estimado Senador y amigo:

Tengo el agrado de acusar recibo del gentil envío que tuviera a bien hacerme de la exposición efectuada por Ud. en el Parlamento de Chile, respondiendo en nombre del Partido Nacional al Balance de cinco años de Gobierno Demócrata Cristiano, que presentara en la Comisión Mixta del Presupuesto el señor Ministro de Hacienda de Chile.

He leído con toda atención su interesante trabajo que, por su objetividad, causa fuerte impacto al profundizar la difícil coyuntura que afecta al país hermano, y a la vez tomar conciencia de que muchos de los males a los que se pasa revista, son en realidad comunes a muchos países latinoamericanos.

Evidentemente, creo que es imprescindible en estos momentos recurrir a toda nuestra reserva de energía, al objeto de lograr en el tiempo mas corto posible que nuestros países, ya en vísperas de integrarse merced a los compromisos derivados del Pacto Andino, unan sus fuerzas para encarar el tremendo reto del desarrollo urgente que demandan sus pobladores, ansiosos de mejores niveles de vida, tanto económicos como culturales.

Al expresarle mi felicitación por esta seria y franca exposición, hago votos para que Chile pueda superar los problemas en que se encuentra, y espero que en un próximo viaje a Santiago, que tengo planeado para julio entrante, pueda tener el placer de saludarlo personalmente.

Muy atentamente

Carlos Mariotti.

CABLE ADDRESS: MARIOTTI LIMA

Velazquez 55
Madrid.

FELIPE DGO. MERRY DEL VAL
ABOGADO

10 de Mayo 1970

Sr. Don Pedro Ibañez Ojeda
Senado de la República
Santiago
Chile.

Querido Pedro:

Tu ! MAGNIFICO ! discurso, "La verdad tiene su Hora" que tan gentilmente me mandastes y que recibí en su oportunidad, solo te lo agra dezco ahora, con muchímo atraso, pues lo encontré tan interesante que se lo mandé a mis hijos a Milano, y solo me lo devolvieron hace un par de dias, pues quisieron hacerlo ver a muchos de sus y mis amigos, al igual que hice en Madrid, mereciendo los elogios de todos cuantos lo leyeron.

Cuando hablas de la "Estagnación de las Exportaciones" tienes toda la razón del mundo, y es una cosa que jamás he podido comprender. Cuando yo era Agregado Comercial Ad-Honorem en Italia, mandé mas de 10 kilos de informes sobre el mercado Italiano, que se mostraba muy propicio para introducir muchos de nuestros productos, dándoles los precios del mercado y de la competencia de otros paises; Maderas de todas clases, pescados congelados que Italia importa del Japón y de España, Jugos concentrados de frutas, que importan del Brasil y EE.UU.- Casas prefrabricadas de madera, que importan de Finlandia,Suecia y Yugoeslavia, cuyos planos incluso mandé, y no se cuantas cosas mas que sería muy largo enumerar. Quieres creerme que el Ministerio de Santiago jamás contestó ni hizo comentario alguno, ni se interesó nadie de la Embajada de Pacho Pinto en el asunto. Yo conseguí importar 20 cajones de vinos Carmen, pues no me dieron permiso para mas, y los vendí como pan caliente, pero la Embajada nunca me ayudó a conseguir una cuota para los vinos Chilenos, y no se pudo hacer NADA... QUE PECADOS..!!!

Yo he decidido ir a Chile en Julio, para quedarme para las elecciones y por lo menos aportar mi voto a Jorge, y si puedo ayudar en la campaña en lo que sea.

Sin mas por hoy, y con un abrazo de Babs y mio, tanto para Lela como para ti, te deja tu afmo,

Chuma

FELIPE DGO. MERRY DEL VAL
ABOGADO

Calle Velazquez 55
Madrid

8 de Julio 1970

Querido Pedro:

No sabes con que gusto recibí tu carta del 4 de Junio, incluyendo tus dos magnificos discursos del 28 de Abril y 6 de Mayo en el Senado.

Yo he tenido siempre una gran admiración por tí, tanto como Hombre de negocios, como Padre de Familia y como Político, y ahora debo añadir otro motivo mas de admiración, o quizas honradamente te digo, de ENVIDIA, por tu paciencia, tu equilibrio mental, tu capacidad de sobreponerte a todo, demostrado en tu paciencia de aguantar todas las "estúpidas" interrupciones de Jerez y compañía, que no decían nada, pero querían hacerte perder tiempo, e impedir que terminases tu discurso y dijeses todas las verdades que no querían oir.
Yo no habría aguantado, y les habría soltado una andanada, como las que se merecen esos sinverguenzas,pero tú con mucha inteligencia te aguantastes todo, y seguías imperterito tu discurso, y se lo tuvieron que tragar.
FELICITACIONES,..!! mi viejo querido. Con unos cuantos mas hombres de tu calibre se salvaba Chile... pero faltan..

Mi viaje a Chile está aún un poco por las nubes, pues una serie de problemas me tienen preso aqui, pero mi hijo Alfonso, recién recibido de Doctor de Ciencias Económicas y Comerciales, va para Chile, via Rio de Janeiro, para ver a su Abuela, y creo llegará a Santiago a principios de Agosto, y estoy seguro que me reemplazará con creces.

El viaje de aqui para alla, es carísimo, mientras que de ahi para acá lo hacen a precios muy razonables en los tours. y este es uno de los motivos por los que estoy pensando mucho mi viaje. Prefiero mandar el dinero para ayudar a la campaña, que gastármelo en el viaje. Lo creo mas útil y sensato. En tres dias mas llega mi Doctor en Economía, que actualmente está en Londres, y con él decidiré mi programa, pero creo honradamente que será mandar el dinero y quedarme aqui. Voy a intentar con Iberia de organizar un Charter para las elecciones, y si esto resultase, incluso me iría con Babs.

Por hoy es todo, con un abrazo a Lela de parte de Babs y mio, y un gran abrazo de tu amigo

Luis

29 DE Septiembre 1970

Mi viejo querido:

He recibido hacen apenas 30 minutos tu carta del 23 del cte. y no quiero que pase un minuto mas sin contarte lo feliz que estamos de que Gonzalo haya decidido venir a seguir el curso de Filosofía del Derecho en Madrid, aprochando la Beca que le concedió el Instituto de Cultura Hispánica.

Un muchacho con la brillante carrera que ha hecho, merece que se le den todas las facilidades que se puedan para que profundice sus estudios, ya que la lucha en el mundo hace indispensable una profunda preparación para poder tener algunas posibilidades de éxito en la vida.

Como sabes soy Abogado, y hoy ya comenzando la década de los 60, he vuelto a mi vieja profesión, organizando un INSTITUTO JURIDICO INTERNACIONAL, junto con colegas de Roma, Milano, Barcelona, Madrid, Paris, Nueva York, Mexico y varios paises Latino Americanos. Es de recientísima formación, de modo que aún tenemos muy pocos asuntos pero confío que poco a poco se irá formando con una clientela Internacional que justifique nuestros anhelos, y si todo va bien, incluso Gonzalo podría interesarse en esta nueva iniciativa.

En cuanto a lo de su alojamiento, por desgracia nuestro piso ya nos queda pequeño, pues ya se vino Alfonso a trabajar definitivamente en Madrid con una firma Italiana, y como no tenemos mas que una habitación de huéspedes, ésta ya está ocupada. Por el momento tenemos además un hijo de Anibal Valdés. ~~cuyo hijo~~ que ha venido a trabajar en Madrid con una firma de Húngaros, pero mientras se encuentra un sitio para vivir, comparte la habitación con Alfonso. Dentro de un mes o dos, deberá llegar mi 2º hijo, Rafael, que tiene un solo examen pendiente para graduarse de Profesor en Economía y Comercio, cosa que se le ha atrasado mas de lo previsto debido a las contínuas huelgas Universitarias de Italia.

En todo caso dile a Gonzale que aqui tendrá otro Padre y Madre que harán todo lo que puedan para cuidarlo y hacerle la vida mas familiar, y aunque nunca se puede reemplazar a los auténticos Padres, no escatimaremos esfuerzos para hacerlo lo mejor que podamos. Con paciencia veremos si le podemos encontrar algo mas familiar para que viva, pero por el momento creo que estará muy bien en el Colegio de Guadalupe, pues se encontrará con muchos muchachos de su edad, y la Universidad está llena de extranjeros, casi todos brillantes, pues sino

Chicho era bastante amigo mio, y muchas veces hemos conversado amigablemente de Política. El era un entusiasta Socialista, pero nunca he visto a un socialista concordar con los Comunistas, de modo que no puedo comprender lo que ha pasado.

no serían Becados, y me dicen que el ambiente es muy agradable. Fuera de eso nos tendrá a nosotros para venir a cada rato a casa, mis hijos le presentarán amigos, y nuestra humilde mesa tendrá siempre un puesto para él. Nom te preocupes.

Apenas puedas dime en que avión viene para ir a esperarlo al aeropuerto, y ayudarle desde el momento que ponga los pies en esta Madre Patria.-

Babs me encarga decirle a Lela por tu intermedio que hará todo lo que sea necesario para cuidarlo como si fuese otro hijo mas, y por experiencia puedo decirte que es una magnifica Madre, de modo que no se preocupe en absoluto.

Mucho he pensado en ti durante estos dias, así como en todos los Chilenos. Las noticias que tenemos son pocas y muy incompletas. Unos dicen que Allende ha asegurado que Chile no será otra Cuba.. Otros dicen que se acabaron las elecciones para siempre y que tendremos una Dictadura tipo Rusia o China, pero lo que no puedo creer es que un 65% del pais que es democrático pueda resignarse a perder la libertad que TODOS han disfrutado desde hacen tantos años. Dios dirá..!

Un abrazo muy grande de tu viejo amigo, que está como siempre a tus ordenes para lo que quieras, tu afmo.

Ilma

The first mail never arrived -

hope to see you,
your dear wife soon.
If I can assist
you in any way,
I am at your
disposal.
With the warmest good
wishes — As ever —
Sept. 22 — Martha

Dear Pedro —
I received your
kind letter to-day —
I was so sorry to
miss your call twice
in the country — as

soon as I returned I telephoned you at the Metropolitan Club — They tried to locate you and I left word. Then I telephoned you in Washington and left word. Very frustrating. I hated for you to have gone without saying good-bye here also.

It was more than a pleasure to be with you — I

CARLOS Y FERNANDO MIHANOVICH S. R. Ltda.
CANGALLO 315
BUENOS AIRES

TELEFONOS:
33-5224
34-2810

CABLES:
MIHANOVICH

Buenos Aires, Octubre 6 de 1970.-

Señor Senador
Don Pedro Ibáñez Ojeda
Bandera 131-3º piso
SANTIAGO

Querido Pedro:

Mañana saldré para Caracas y me imagino que dadas las circunstancias actuales no tendremos en esta asamblea del CICYP, el gusto de contar con la presencia del selecto grupo de delegados chilenos.-

Sé lo mucho que te has preocupado por el bienestar de Chile y quiero expresarte mi profundo sentimiento por las derivaciones políticas que ya están dando por tierra con todos los buenos propósitos. Es ya visible el deterioro de la situación económica y el efecto que puedan tener para Chile y demás países las medidas políticas y económicas prometidas por el futuro gobierno.-

He recibido una nota de los Señores Yrarrázabal en la que ponen a mi disposición unas acciones que tenían en custodia. Dada la urgencia del caso y en vísperas de mi viaje a Caracas y Estados Unidos, les he enviado una carta cuya copia te adjunto y te ruego que en el caso de que te las entregaran quieras hacerme el favor de guardarlas en tu oficina hasta saber que puedo hacer con ellas.-

Esto por supuesto librándote de toda preocupación por su eventual pérdida, pues no solo supongo que su valor en estos momentos debe ser mínimo sino que te pido las guardes como un paquete cualquiera, del que trataré de aliviarte en cuanto aclare el panorama.-

Quiero también recordarte que si en algo te puedo ser útil por aquí, no dejes de hacérmelo saber.-

Recibe un afectuoso saludo.-

Carlos Mihanovich

CM/zc.

Buenos Aires, Octubre 6 de 1970.-

Señores
Yrarrázabal,Rodríguez y Cía.
Bandera 67
SANTIAGO DE CHILE

Estimados señores:

He recibido su estado de valores fechado el 22 de Septiembre y la nota al pié, referente a su tenencia.-

En vista de su nota al pié,cuyos motivos interpreto y lamento muy de veras, les ruego quieran entregar los referidos valores a The National City Bank of New York en Santiago, si es que el mismo toma acciones en custodia.-

En el caso de que esto no fuera posible, les ruego quieran entregárselos transitoriamente a mi amigo el Senador Don Pedro Ibáñez Ojeda hasta que pueda yo darles algún destino.-

Agradezco a Vds. su atención y me es grato saludarlos muy atentamente.-

Carlos Mihanovich.-

CM/zc.

THE TINKER FOUNDATION
550 PARK AVENUE
NEW YORK, NEW YORK 10021

January 18, 1971

MARTHA T. MUSE
PRESIDENT

Senator Pedro Ibañez
Casilla 122-V
Valparaíso, Chile

Dear Pedro:

I am going to Lima on February the 12th to attend the CHEAR (Council on Higher Education in the American Republics) Conference.

On Wednesday afternoon the 24th of February I will fly to Santiago and plan to stay until early Sunday morning. I will be staying at the Sheraton San Cristóbal Hotel.

Needless to say, I want very much to see you. I would also like to see Patricio Mekis(I am writing to tell him of my projected trip), Rafael Otero Echavarría and Sra. Amanda Puz Acosta. All attended various dialogues this past year at the Foundation House. I expect also to see Ambassador Korry.

Is there anything I can bring you or your charming wife?

I am dining with the Carey's on Thursday next week. I was in Washington when they called to ask me to join them with Benjamín Viel. I hope to see him before my departure.

With every good wish for 1971 to all the Ibañez.

Yours,

Martha

MTM/mo

Miss Martha Muse
550 Park Av New York

Very happy with ~~[illegible]~~ your coming visit
Looking forward to meeting you February 24th
Kindest regards Pedro

THE TINKER FOUNDATION
550 PARK AVENUE
NEW YORK, NEW YORK 10021

February 10, 1971

MARTHA T. MUSE
PRESIDENT

Senator Pedro Ibañez Ojeda
Casilla 122-V
Valparaíso, Chile

Dear Pedro:

I am so looking forward to seeing you and Lila - I just wish there were something I could bring you.

I will arrive in Santiago on Wednesday 24th Avianca Flight No.081 at 7 p.m. Please don't inconvenience yourself by meeting me. I know that you may well be in Viña at that time.

Patricio wrote asking the time of my arrival. He also is trying to arrange for us all to dine together one evening.

With all good wishes.

As ever,

MTM/mo

-277-

José Antonio Mayobre

B

Senador
Don Pedro Ibáñez
Santiago. Chile

Estimado amigo:

Un buen saludo y mis mejores deseos para usted y los suyos.

Deseo presentarle a través de esta esquela a Don Luis Esteban Rey, periodista democrático venezolano que goza de merecido respeto y prestigio, y quien va a Chile para apreciar de cerca la situación. Le he recomendado lo visite a Ud., seguro de que sus informaciones le serán de incalculable valor.

Agradecido de antemano, su amigo

J. A. Mayobre

JOSE M. MAYORGA

CARTAGENA, 34

TELEFONO 246 46 05
CABLES: JAGROYAM
TELEX N.º 7215

MADRID-2 14 de julio de 1971

Senador D. Pedro Ibañez
Avda. Providencia 545
Santiago de Chile /Chile

Querido Pedro y familia:

Espero que ya se encuentre reunido en esa con buena salud y no descargando las pilas de la electricidad demasiado rapidamente, después de haberlas recargado durante su estancia en España. Tuve una conversación muy agradable con José Luis, efectivamente es un muchacho excepcional.

Hoy he visto a Julio Russo, que vino a pasar unos días en España y se ha alegrado de tener hoticias suyas pués le dí la carta que le había escrito y que me entregó Jose Luis.

Ya sabe cuanto disfrutamos su estancia y el afecto que ha dejado aquí entre todos nosotros y cuanto bueno les deseamos a todos Vds., especialmente con un fuerte abrazo de su buen amigo,

Pepe

MISS MARTHA T. MUSE
6 EAST 78TH STREET
NEW YORK, NEW YORK 10021

July 27, 1971

Senator Pedro Ibañez Ojeda
Casilla 122-V
Valparaíso, Chile

Dear Pedro:

Needless to say, I followed the by-election for a deputy in your district with more than casual interest.

I clipped this from the New York Times. In spite of misspelling your name I thought you would be interested in seeing the article.

Has Adela had her baby yet? When do you plan to come to the States?

Please give my love to Lela.

As ever,

Martha

MTM/mo

Encl.

Chilean Government Candidate Loses in Key Vote for a Deputy

By JUAN de ONIS
Special to The New York Times

VALPARAISO, Chile, July 18 —The anti-Marxist Opposition defeated a candidate of Chile's left-wing Government today in an election here for an important seat in Congress.

Dr. Oscar Marin, a 62-year-old physician, supported by the Christian Democratic, National and Democratic Radical parties won election as a Federal Deputy filling a vacancy created by the death of an incumbent.

He narrowly defeated Hernán del Canto, a 30-year-old labor leader who ran as the candidate of the Popular Unity Government, made up of Socialists, Communists, Radicals and Christian Socialists.

The result was the first election setback that the Government of President Salvador Allende Gossens, Chile's Socialist president, has received since he took office in November.

According to the Interior Ministry the official final returns are 141,450 for Dr. Marín and 136,813 for Mr. del Canto.

The outcome was a setback for radical elements in the President's Socialist party who have been talking about forcing a plebiscite on a proposal to dissolve the present Congress, controlled by the Opposition, and elect a popular assembly legislature.

The campaign headquarters of the Christian Democratic and National parties were jubilant.

"After everything the Government did here politically with earthquake relief, including just handing out money to all who claimed damages, the defeat of Mr. del Canto is a clear warning that the electorate does not want Marxism," said Senator Narciso Irureta, president of the Christian Democratic party.

Dr. Allende visited the electoral district three times in the final week of the campaign to inspect communities damaged by an earthquake July 8 — Heat killed 83 in central Chile and caused more than $200-million in property damage.

"This stops the drive to abolish the present Congress, which is a guarantee of democratic opposition," said Senator Pedro Ybanez of the National party.

There wer 374.000 registered voters for this election, or 10 per cent of the Chilean electorate. The Valparaiso congressional district is one of the most important in Chile and usually reflects national political trends.

In the presidential election last September, the Christian Democratic candidate, Radomiro Tomic, narrowly defeated Dr. Allende in this district.

The Allende Government has made special efforts to meet economic problems in this district.

MISS MARTHA T. MUSE
6 EAST 78TH STREET
NEW YORK, NEW YORK 10021

12

September 13, 1971

Senator and Mrs. Pedro Ibañez Ojeda
Casilla 1087
Santiago, Chile

Dear Pedro and Lela:

All good wishes and congratulations upon the birth of your first grandchild - a beautiful granddaughter. How wonderful. I was so happy to receive the wonderful news.

Needless to say, Pedro, I am delighted to learn of your visit at the end of October. I expect to be in London from the 7th to the 19th of October but will be back in New York long before your arrival. I do hope Lela will come too.

By the end of October I hope we will be in our new offices - we are now in the building but not in our own quarters!

I follow all Chilean news - even from Barbados, where I spent the last ten days of August. President Allende's recent trip was followed in great detail in the press there.

With affectionate regards to you and Lela,

MTM/mo

701 Parker Ave., Apt. 101
San Francisco, Cal. 94118
U. S. A.

Diciembre 10, 1971

Estimado Pedro:

Para continuar nuestra conversación, que no pudimos desarrollar aquí por falta de tiempo. A pesar de haber escuchado el razonable pesimismo suyo, yo siempre pienso que es conveniente y urgente que todos los chilenos que no somos Marxistas, más o menos el 64%, meditemos en qué forma de gobierno, social-económica, deberá tener Chile una vez que termine su periódo la actual administración. Es decir, la forma que dé seguridad a todos los chilenos de bienestar, progreso, y felicidad general.

La forma de socialismo que se está ensayando ahora en Chile ha fracasado sin remedio porque del punto de vista económico es pobre, hasta llegar a la bancarrota; además de estar basada en la injusticia, la crueldad, y la violencia. Hay que advertir que este socialismo se está desarrollando en Chile, con algunas variaciones, desde 1964. Es evidente que este ensayo no se puede continuar por mucho tiempo más. Tampoco se podrá ya volver a un capitalismo puro, como el que existía antes de 1964

Entonces, en mi opinión no hay otra solución que la de buscar y formar una combinación, una asociación, entre el socialismo y el capitalismo. Tal fórmula ha dado excelente resultado en Méjico, de nuestra America Latina (es interesante notar que este país sufrió 130 años de caos sangriento mientras probaba todo tipo de socialismo y comunismo, y antes que adoptara, desde 1940, su actual forma de vida politica-económica) en Estados Unidos, en Canadá, en Australia, en Japón, y en todos los países más adelantados de Europa.

He podido estudiar a fondo el funcionamiento de este sistema en Estados Unidos. Aquí prima el socialismo en todo lo que sea bienestar social y previsión social, los que se han desarrollado casi con exageración (por ejemplo, en el país existe en este momento exceso de camas de hospital). Pero este socialismo es próspero pues es financiado y ayudado por el capitalismo. Y funciona con justicia, sin crueldad y sin violencia.

El capitalismo, por su parte, financia y administra toda empresa, grande o pequeña. Todo es iniciativa privada; el estado no administra empresa alguna, ni siquiera los ferrocarriles ni el correo. gobierno, sí, fija las tarífas de todos los servicios públicos; y ahora fija o controla los precios de venta de casi todo producto. Tambien, por medio de comisiones, vijila el funcionamiento de los ferrocarriles, del correo, de la producción de alimentos y drogas, y de los mercados de acciones y de productos; y por supuesto de los bancos. El transporte colectivo en las ciudades está en mano de las municipalidades. El gobierno ayuda a la agricultura por medio de subsidios; y se alienta a la agricultura en el sentido que el tamaño de los fundos sea tal, en cada caso, que se pueda explotar con la mayor eficiencia y con los costos bajos.

Pienso que es de suma importancia organizar ahora mismo una campaña de preparación y de orientación para todos los chilenos. preparación, para tener pronta una alternativa al régimen actual; y d- orientación, para explicar a todos los chilenos que hay que terminar con el ensayo llamado socialista, y que existe otra posibilidad ya estudiada que sería la salvación del país. Esta campaña debe ser masiva y abierta; sin atacar al gobierno, y cuidando mucho de la legalidad de todo acto; y evitar las querellas, por parte del gobierno. Y recalcar y recalcar que el "socialismo" que impera ahora en Chile es solo una confusión de ideas anticuadas y retrógradas, imposible de implantar con beneficio para el país; y no el socialismo moderno y práctico que se ha descrito más arriba. Y, ante todo, que en esta campaña no se señale nombre alguno de posibles candidatos presidenciales para el futuro; la nota de ella debe ser social-económica, más bien que política. El fín de la campaña es tener a todos los chilenos bien orientados y educados en la materia, para cuando termine el plazo de cinco años; o para antes talvéz, en el caso de algun posible plebiscito.

Ahora, le corresponde a usted, como el senador de más peso (no en kilos) y tambien como hombre de empresa, iniciar la organización de la campaña. Sería muy interesante que usted conversara sobre este tema con grupos de hombres de empresas (por ejemplo, la Sociedad de Fomento Fabril), y con sus amigos de la política. Estoy cierto que muchos, muchos le seguirían a usted en esta casi sagrada iniciativa. Usted es joven, y no puede desanimarse. Usted, y otros como usted, tienen el deber y la oportunidad de salvar al país.

Tambien sería de gran importancia, para el bien de nuestro país, que cumpliera con el servicio militar desde ahora la juventud no-Marxista de esa edad, en el mayor número posible. Este es un sacrificio aun más noble y aun más útil para la patria que la lucha callejera. Nuestra juventud siempre ha sabido sacrificarse en los momentos de apremio nacional.

Espero que no se haya aburrido con este largo bosquejo. Me interesa mucho conocer su opinión.

Con cariñosos recuerdos de Navidad para usted y toda su familia, lo saluda afectuosamente,

Octavio Méndez

Octavio Méndez

2

THE REGISTER AND TRIBUNE
DES MOINES, IOWA 50304

KENNETH MacDONALD
EDITOR

May 5, 1972

TO WHOM IT MAY CONCERN:

This will introduce Dr. Carlos Cortinez, who has been asked to prepare a series of articles on current political and social conditions in Chile for publication in The Des Moines Register. Any assistance which you can give him as a journalist will be greatly appreciated.

Sincerely yours,

Kenneth MacDonald

Sr. Sergio Onofre Jarpa
Pdte. del P. Nacional
Presente.

1. Cree Ud. que bajo este Gobierno el orden legal democrático está siendo erosionado?
2. Qué gravedad atribuye Ud. al surgimiento y desarrollo de grupos políticos armados en este momento? Cree Ud. que el Gobierno está favoreciendo a estos grupos armados al margen de la ley?
3. Hay algún indicio de infiltración política en las Fuerzas Armadas?
4. Qué efectos perceptibles hasta ahora hay en este Gobierno para el desarrollo económico del país?
5. Cómo se explica la derrota del grupo izquierdista en la Universidad de Chile, en circunstancias de que con inferior candidato obtuvo, poco antes, mejor votación?
6. Qué efecto beneficioso ha traído la nacionalización del cobre para el país? En plata.
7. Cree Ud. que el Gobierno norteamericano en algún momento trató de intervenir para impedir el ascenso legal de Allende al poder, o, después de instalado, para contribuir a desmontarlo (tal como lo sugiere el periodista Jack Anderson)?
8. Qué niveles de productividad han alcanzado las haciendas expropiadas y las comunidades agrícolas creadas por la Reforma Agraria?
9. Qué ventajas ha tenido para el artista en Chile el ascenso al poder de la U.P.?
10. Allende afirmaba, cuando era candidato, que el socialismo era un camino más rápido para el desarrollo económico de los países que el capitalismo. Piensa Ud. lo mismo ahora?
11. Qué grandes inversiones de capital ha hecho la industria nacional en Chile, en comparación con la habida en el Gobierno de Frei?
12. Es efectivo que la composición social de Chile al triunfar Allende era, en las palabras de Milton Eisenhower, "la de una pequeña elite riquísima y un océano de miseria"? Cree que, en general todos los países americanos tienen la estructura feudal de unos pocos privilegiados sobre una inmensa masa miserable?
13. Cree Ud. que antes de expropiar fundos bien explotados no habría sido mejor haber puesto el esfuerzo del Gobierno en abrir otras zonas inexplotadas en el país?
14. Cree Ud. que el intento del Gobierno de nacionalizar la industria del papel haya estado orientada hacia el control y restricción de la libre expresión de las ideas? Hay algún hecho en la conducta del país que permita suponer que el Gobierno quiere suprimir los medios de libre expresión de los partidos? Por ejemplo, el haberse negado a Frei cadena nacional para defenderse de acusaciones, lo considera Ud. un hecho de esa naturaleza?
15. Qué magnitud atribuye Ud. a los grupos de ultraizquierda que preconizan la guerra civil y la violencia como único medio de introducir el socialismo?
16. Es efectivo que los partidos de izquierda hacen campaña para destruir el Poder Judicial en Chile y crear tribunales populares?
17. Cómo explica Ud. que el Partido Socialista, al que pertenece Allende, reitere que el socialismo sólo puede ser instaurado destruyendo el orden legal democrático (la "legalidad burguesa")?
18. Qué importancia atribuye Ud. a las recientes elecciones en la CUT. 19. Qué piensa Ud. del movimiento "Patria y Libertad"?

MPS CONFERENCE

Montreux 3 - 9 September, 1972

Members attending

Members	Country	Hotel
ALCHIAN, Mr. & Mrs. Armen	U.S.A.	Eurotel
ALFONSO, Mr. & Mrs. Magin & two sons	Spain	Palace
AFTALION, Mr. Fred	France	Palace
ANDERSON, Mr. & Mrs. Martin	U.S.A.	Palace
ANDERSON, Mr. & Mrs. C.W.	U.S.A.	Palace
ANDREEN, Mr. & Mrs. Finn	Sweden	Palace
AYAU, Mr. & Mrs. Manuel	Guatamala	Palace
BALL, Mr. Ricardo	Venezuela	Palace
BALLOU, Mr. & Mrs. William & child	U.S.A.	Palace
BAROODY, Mr. & Mrs. William J.	U.S.A.	Palace
BAUER, Prof. P.T.	U.K.	Palace
BECKER, Mr. & Mrs. Gary & daughter	U.S.A.	Palace
BELTRAN, Mr. & Mrs. Lucas	Spain	Suisse
BERGER-PERRIN, Mr. & Mrs. Rene	France	Suisse
BLEIBERG, Mr. & Mrs. Robert & son	U.S.A.	Eurotel
BLUM, Mr. & Mrs. Walter	U.S.A.	Palace
BRODIN, Mr. Nils-Eric	Switzerland	
BROWN, Mr. John	U.S.A.	Eurotel
BROZEN, Prof. & Mrs. Yale	U.S.A.	Palace
BUCHANAN, Prof. & Mrs. James M.	U.S.A.	Palace
CAMPAIGNE, Mr. & Mrs. James G.	U.S.A.	Suisse
CAMPBELL, Mr. & Mrs. Albert M.	U.S.A.	Palace
CAMPBELL, Colin D.	U.S.A.	Suisse
CAMPBELL, Dr. Rita R.	U.S.A.	Palace
CAMPBELL, Dr. W. Glenn	U.S.A.	Palace
CHAMBERLAIN, Mr. & Mrs. John & son	U.S.A.	du Lac Vevey
CHIEN-SHENG SHIH, Professor	China	Suisse
COLBERG, Prof. & Mrs. Marshall	U.S.A.	Palace

Members	Country	Hotel
DAFFOS, Lucien	France	Suisse
DECKER, Dr. & Mrs. Fred W.	U.S.A.	Bon Accueil
DEL CORRAL, Alberto	Colombia	Palace
DENNISON, Prof. S.R.	U.K.	Palace
DENT, Mr. & Mrs. Ulysses R.	Guatamala	Europe
DIAZ, Dr. R. P.	Uruguay	
DOZER, Prof. & Mrs. Donald	U.S.A.	Palace
EUCKEN-ERDSIEK, Mrs. Edith	Germany	Suisse
FERTIG, Mr. & Mrs. Lawrence	U.S.A.	Palace
FEULNER, Edwin J.	U.S.A.	Palace
FISHER, Antony G.A.	U.K.	Palace
FISHER, Dr. & Mrs. Malcolm	U.K.	Palace
FRANCOIS, William	France	Palace
FRANKEL, Prof. & Mrs. S.H.	U.K.	Palace
FREDBORG, Dr. Arvid	Liechtenstein	Palace
FRICKHOFFER, Wolfgang	Germany	Palace
FRIEDMAN, Prof. & Mrs. Milton	U.S.A.	Palace
GANDIL, Christian	Denmark	Palace
GARAND, Albert	France	Palace
GAYLORD, Mr. & Mrs. Robert M. & daughter	U.S.A.	Eurotel
GIERSCH, Prof. Herbert	Germany	Suisse
GOMEZ, Dr. & Mrs. Francisco	Spain	Eurotel
de GRAAFF, Dr. & Mrs. A. & son	Netherlands	Eurotel
GRANTCHESTER, Lord & Lady	U.K.	Palace
GREDE, Mr. & Mrs. W. J.	U.S.A.	Palace
GRIFFIN, Prof. Clare E.	U.S.A.	Eden
GUTOWSKI, Prof. Armin	Germany	Eden
HABERLER, Prof. & Mrs. Gottfried	U.S.A.	Palace
HAMILIUS, Prof. & Mrs. Jean-Pierre	Luxembourg	Palace
HARPER, Dr. & Mrs. F.A.	U.S.A.	Palace
HARRIS, Mr. & Mrs. Ralph & daughter	U.K.	Palace
HARTWELL, Prof. & Mrs. Max	U.K.	Palace
HAYEK, Prof. Fritz	Germany	Palace
HAZLITT, Mr. & Mrs. Henry	U.S.A.	Palace

Members	Country	Hotel
HENNIPMAN, Prof. P.	Netherlands	Suisse
HEUSS, Prof. & Mrs. Ernst	Germany	Splendid
HIGONNET, Prof. & Mrs. Rene	France	de Clarens
HILL, Mr. & Mrs. F. Leroy	U.S.A.	Palace
HIRSCHLEIFER, Prof. & Mrs. Jack	U.S.A.	Palace
HOFF, Dr. Ole Jacob	Norway	Palace
HOLMAN, Mr. & Mrs. Wayne J.	U.S.A.	Palace
HORWITZ, Mr. & Mrs. Ralph	U.K.	Palace
HOWARTH, Mr. & Mrs. Richard W.	U.K.	Helvétie
HUSBANDS, Jr., Sam H.	U.S.A.	Eurotel
HUTT, Prof. & Mrs. W.H.	S.Africa	Helvétie
IBANEZ, Senator & Mrs. Pedro	Chile	Palace
IWAI, Yujiro	Japan	Suisse
JEFFERSON, Michael	U.K.	Helvétie
JONES, Mr. & Mrs. Homer	U.S.A.	Helvétie
KEMMERER, Prof. Donald	U.S.A.	Palace
KEMP, Prof. & Mrs. Arthur	U.S.A.	Palace
KEYSTON, Mr. & Mrs. David	U.S.A.	Palace
KITCHEL, Mr. & Mrs. Denison	U.S.A.	Palace
KIUCHI, Mr. & Mrs. Nobutane	Japan	Palace
KOETHER, Mr. & Mrs. George	U.S.A.	Palace
KUNG, Prof. Emil	Switzerland	Suisse
LANGENBERG, Mr. & Mrs. Henry	U.S.A.	Eurotel
LEDUC, Prof. Gaston	France	Palace
LEFFSON, Prof. & Mrs. Ulrich	Germany	Palace
LENEL, Prof. H.O.	Germany	
LEWIS, Mr. & Mrs. Russell	U.K.	Suisse
LINDER, Dr. Willy	Switzerland	Palace
LIPSETT, Mr. & Mrs. Don	U.S.A.	Palace
LUTZ, Prof. F.A.	Switzerland	Palace
MacBRIDE, Roger	U.S.A.	Palace
McCRACKEN, Dr. & Mrs. Paul	U.S.A.	Excelsior
McDOWELL, Edwin	U.S.A.	Palace

Members	Country	Hotel
MACHLUP, Prof. & Mrs. Fritz	U.S.A.	Europe
MANNE, Prof. & Mrs. Henry G.	U.S.A.	Palace
MOORE, Prof. John H.	U.S.A.	Helvétie
MORALES, Dr. & Mrs. Julio O.	U.S.A.	Palace
NEUMEISTER, Dr. Heddy	Germany	Palace
NISHIYAMA, Prof. & Mrs. Chiaki	Japan	Palace
O'SULLIVAN, John	U.K.	Splendid
PARKER, Mr. & Mrs. Patrick	U.S.A.	Palace
POIROT, Mr. & Mrs. Paul	U.S.A.	Eurotel
POPPER, Prof. Sir Karl & Lady	U.K.	Palace
POWELL, The Rt.Hon.& Mrs.J.Enoch & 2 daughters	U.K.	Suisse
READ, Mr. & Mrs. Leonard	U.S.A.	Palace
REIG, Dr. Joaquin	Spain	Palace
RENOOIJ, Prof. & Mrs. D.C.	Netherlands	Suisse
RICOSSA, Prof. & Mrs. S.	Italy	
ROCHE, III, Dr. George Charles & son	U.S.A.	Palace
RUSSELL, Dr. Dean	U.S.A.	Palace
RYDENFELT, Dr. Sven	Sweden	Suisse
SAGNIMORTE, Mr. & Mrs. Jean	France	Helvétie
SANCHEZ-COVISA, Dr. Joaquin	Venezuela	Palace
SCHMOLDERS, Prof. & Mrs. Günter	Germany	Palace
SCHOECK, Prof. & Mrs. Helmut	Germany	Palace
SCHUETTINGER, Prof. Robert L.	U.S.A.	Palace
SCHULTZ, Miss Helen	U.S.A.	Palace
SELDON, Mr. & Mrs. Arthur	U.K.	Palace
SHENFIELD, Mr. & Mrs. Arthur	U.K.	Palace
SIRC, Dr. Ljubo	U.K.	
SMITH, Prof. & Mrs. John H.	U.S.A.	Suisse
SPAT, Dr. & Mrs. F. Ernest	Netherlands	Palace

Members	Country	Hotel
TANAKA, Seigen	Japan	Suisse
TEMPLETON, Jr., Mr. & Mrs. K.S.	U.S.A.	Florentine
THURN, Dr. Max	Austria	Palace
TIXIER, Prof. Gilbert	France	Palace
TREVOUX, Prof. & Mrs. F.	France	Suisse
TULLOCK, Prof. Gordon	U.S.A.	Palace
TULLER, Mr. J.D.	U.S.A.	Palace
VAN DEN HAAG, Prof. & Mrs. Ernest	U.S.A.	Palace
VELASCO, Mr. & Mrs. Gustavo & daughter	Mexico	Eurotel
VIOLET, Mr. & Mrs. Jean	France	Palace
WALLER, Mr. & Mrs. William	U.S.A.	Palace
WALLIS, Prof. & Mrs. W. Allen	U.S.A.	Palace
WARE, Mr. Richard A.	U.S.A.	Palace
WEST, Prof. E.G.	U.K.	Suisse
WILSON, Dr. Elizabeth	U.S.A.	Palace
WINTERBERGER, Dr. Gerhard	Switzerland	Palace
WOOD, John B.	U.K.	
WU, Mr. & Mrs. Yuan-Li	U.S.A.	Suisse
YEAGER, Prof. Leland B.	U.S.A.	Suisse
ZULOAGA, Dr. & Mrs. Nicomedes	Venezuela	Palace
ZYLBERBERG, Dr. & Mrs. Meir	Argentina	Suisse

2.46.46.05

CARTAGENA, 34
MADRID-28

Madrid, 19 de Octubre de 1972

Querido Pedro:

Muchas gracias por tu cariñosa carta.

Aquí, ni por teléfono he podido obtener informes sobre Jacques Bourquin, y he tenido que escribir a mis amigos en Inglaterra que han pasado varias temporadas en San Pedro y hoy mismo he recibido contestación, dándome el nombre de dos familias que viven allí y que deben de conocerle bien. Ya les he escrito y en cuanto tenga su contestación te mandaré copia y entretanto, las tendré disponibles para tu hijo cuando venga.

Nosotros también deseamos que la gravedad de la situación allí, según leemos en la prensa, vaya formando una base para una solución que convenga de verdad al país.

Nosotros igualmente pasamos un buen rato cenando aquella noche y tanto por parte de Enriquetica como mía, sabeis que la simpatía y afecto son mutuos.

Muchos recuerdos también de Enriquetica para Lela y para tí un abrazo de tu buen amigo,

Pepe

2.46.46.05

CARTAGENA, 34
MADRID-28

Madrid, 27 de Octubre de 1972

Mi querido amigo:

Al fin tengo noticias de los amigos en Marbella. La señora que lleva viviendo muchos años allí, escribe de una manera ambigua, quizá porque no me conoce, pero que he creído comprender.

Efectivamente mis grandes amigos de Inglaterra, que me dieron su nombre, me han puesto un cable con un aviso. Parece que la señora en Marbella les escribió a ellos urgentemente para decirles lo que a mí no se atrevieron a decirme. Por tanto aconsejan mucha prudencia.

Se lo diré a Pedro en cuanto llegue de Londres, el martes, y mientras tanto se lo he dicho al primo que está aquí.

Recibe un abrazo de tu buen amigo,

José M. Mayorga

Sr. D. Pedro Ibañez
Providencia 545
SANTIAGO DE CHILE / Chile

2.46.46.05

CARTAGENA, 34
MADRID-28

Madrid, 24 de Febrero de 1973

Queridos todos:

Oportunamente recibimos vuestra cariñosa invitación para la boda del hijísimo con Patricia y ya sabeis todo lo bueno que os deseamos, sobre todo para el nuevo matrimonio en el presente y en el futuro eternamente, confiando que harán lo necesario para merecerlo.

Hemos estado 5 semanas en los Estados Unidos haciendo una gira interesantísima visitando empresas y establecimientos para ver cosas útiles para nuestro propio desarrollo. Sin duda es un país espectacular y a veces leyendo la prensa olvidamos las grandes cosas que existen.

Muchos cariños de todos para todos y especialmente un fuerte abrazo de vuestro buen amigo,

Pepe

José M. Mayorga

Sr. D. Pedro Ibañez
Providencia nº 545
Santiago de Chile

JOSE M. MAYORGA

CARTAGENA. 34

TELEFONO 246 46 05
CABLES: JAGROYAN
TELEX N.° 27215

MADRID-28 21 de Septiembre de 1973

Sr. D. Pedro Ibáñez
Providencia nº 545
Santiago de Chile

Queridos amigos todos:

He demorado unos días para poneros estas líneas de felicitación por la forma en que habeis salvado a vuestra patria. Todas las labores que habeis desarrollado en el Senado, han hecho posible este desarrollo final y ahora confiamos todos que volverán tantos chilenos con tanto talento que se refugiaron y ahora podrán reconstruir la economía.

Todos vuestros amigos se alegrarían igualmente y Enriqueta aprovecha, junto conmigo, para enviaros a todos un fuerte fuerte abrazo,

-295-

ABRAZOS,

JOSÉ M. MAYORGA

LOS MADRAZO, 20
TELÉF. 222 58 77

MADRID-14

The following inquiry into Cuban affairs is respectfully dedicated to Mr. Philip Bonsal, last US Ambassador in Cuba, who tried hard to find out what was going on in Cuba and the reasons why. If the Ambassador had not observed what was going on around him through legal and democratic spectacles, he might have been luckier with his service, both to the United States and to Cuba, and so fulfill the great expectation with which he was welcomed in Havana.

Public opinion in the United States of America must be bewildered by the fact that notwithstanding her generosity to many countries in the world without distinction and including even countries of the Eastern block, public opinion abroad is anti-American. This is common knowledge and manifest in many ways as revealed in the newspapers every day.

This article explains how, because of an ignorance of the intimate social and political conditions that prevail in other countries, the United States blithely support governments, policies and causes which are contrary to the best interest of those countries and which would never, never be tolerated in the U.S.A.

The interest that has been aroused by Cuban events requires much knowledge of local conditions over the years in order to appreciate what was really happening. As the Cuban tragedy may become the South American tragedy for substantially the same reasons, it is most important to know the reasons.

The American people should at long last realize the grave risks that are being incurred by so much negligence on part of the U.S. State Department to the causes of South American and world unrest. The future of the U.S.A. is in peril until the U.S. Government learns to attach more importance to the causes of international ill will and less to its effects.

Much as we would like to, we cannot divorce ourselves from the historical background or context in which we are living. Without a knowledge of the general prevailing weather, it is impossible to decide on a course or to set the sail. Inasmuch as this general world climate affects all nations, it is well to begin this inquiry with a brief picture of the world since the end of the 1920's.

The default of the capitalist system created such a large number of unemployed that from 1930 onwards the Divine Right of Capit was lost. For over a hundred years Capitalism had prevailed until th Great Depression ruined the capitalists and disgraced them too, as they failed to solve the problem of such huge numbers of unemployed everywhere.

1932 was the year of the triumph of the Common Man as the power who henceforth would elect governments not with his prudent and experienced assistance, but with his single vote. Anyone who would persuade them to vote could become elected regardless of any other abilities.

The opportunity to obtain power through oratory created a new Era of history. The Era of Politicians, that is the Era of emotion, the Era of passion and in some cases the Era of nonsense, of fraud, of lies and any other emotional device which can be expected to fool as many of the common people as possible to believe that their Day had come and that these oratorical titans were the ones to produce glory. The Pied Pipers of the 20th Century. Democrats turned to demagogues.

During the first two or three years of the 1930's, the unemployed and general popular vote brought in governments to change the national patterns in most of the important countries of the world: U.S,A., England, France, Germany, Austria, Spain, Belgium, Mexico, Dominican Republic and many others. Henceforth, the capitalist would be blamed for all previous national ills and failures and have to pay for them by confiscatory inheritance taxation and huge increase in all other taxes to finance for their account the social security of all the nation.

During these years of evolution or revolution in the world pattern of social importance, Sergeant Fulgencio Batista in 1933 came into power in Cuba not without considerable assistance from the U.S.A. who withdrew their support of and helped expel President Gerardo Machado.

The first very important fact to consider for understanding Cuban events is to realize that although nearly the whole Western World suffered a radical change in the social forces that were to direct their respective and collective destinies, this change did not occur in Cuba nor in most of the countries of Ibero-America, Mexico excepted.

Cuba continued with her old customs, with her manners and the Divine Right of Capital unaffected, because Colonel Batista was quickly attracted tow wealth and did not want to see the old Cuban apple-cart upset.

Thus, from then on it was impossible for the U.S.A. to understand Cuba and for Cuba to understand the U.S.A. The geographic and economic interdependence blinded their respective governments and public opinions to their fundamental difference of points of departure.

Politically and socially they spoke the same words, but with opposite meanings; liberty in U.S.A. meant liberty for the majority over the minority. In Cuba it meant liberty for the minority over the majority.

It was reported that the U.S. Ambassador in 1942 commented somewhat disparagingly at a dinner party in Havana that he did not have much sympathy for Cuban complaints (x) because the Cuban sugar planters earned too much money and lived too well. Such was the ignorance of the Ambassador of the U.S.A. as not to realize that in Cuba the clock had stood still since before the Great Depression of 1930.

Has nobody stopped to think that the world revolution of 1932/33 is what has exploded with a pent up delayed action in Cuba and that now Cuba, too, has thrown out capitalism for good or for worse and that Cuba, as it was, has died and a new Cuba has been born and that Castro has been the midwife?

In no country where Communism has taken over control of the Government and where the top talent of that country has moved out, has the status quo ante been restored. The U.S.A. should be most careful about Cuba because another failure will affect the whole South American fabric which is in peril.

(x) Some Cubans were complaining about the restrictions on trade and commerce imposed by the U.S.A. in accordance with her war effort.

CUBA BEFORE 1959

SUGAR. Cuba has the richest and most fertile soil of any nation on Earth. Three crops can be raised during the year. Sugar cane lasts 20 years before it needs to be replanted. All other sugar producing countries must plant cane every year. Although sugar represented about 30% of its G.N.P. the soil is also blessed for tobacco, coffee, etc. etc.

Governments buying present elections with future prosperity raised the cost of production continuously by badly conceived labour legislation reducing productivity per capita, thus killing the goose that laid the golden eggs.

The sugar planters adapting themselves instead of opposing such short sighted legislation surrendered their control of costs and even of selling their product (x) and devoted their efforts to "milking" the industry all they could without realising that they were in fact consuming capital and not income.

Thus commenced the death of the sugar industry as always happens to an enterprise which requires the selling price to adapt itself to the cost of production. Cuba is now a poor country and will remain poor until new industries are created slowly and efficiently.

(x) For many decades the Cuban Governments have sold a large part of the sugar crop for account of the sugar planters.

Everybody in Cuba has been misled by the comforting thought that Cuba so higly blessed by nature was a very rich nation. This used to be true, especially during the 19th century. It has not been true during the last 40 years, because it could not any more produce at a price low enough to sell with profit in the world market. The same had occurred in Java and Sumatra, old competitors of Cuba, who for similar reasons had also been priced out of the world market and then were not heard of again.

The quota system in the United States which permitted a large part of Cuban sugar production to be sold in that country at a premium, hid the true facts. U.S. benevolence had made Cubans relax in their efforts to keep up-to-date. The chief industry was subsidized and as soon as this support ceased, the whole house of cards would fall crumbling down.

Unfortunately, the way the world is today with conditions developing so quickly and competition each day keener, there is not much hope for a country which cannot support itself. Such a country, regardless of its nature or native wealth, is a poor country until either the industry is brought up-to-date and kept up-to-date or new production organized. Both take many years to bring about and so much capital that it is only to be obtained with that enthusiasm that is created by the certainty of a good future.

GOVERNMENT. Every Cuban knows how the leaders of the political parties and their business friends rigging elections won or stole their way into Public Office in order to occupy the Government and then sit back, smoke a huge cigar, wear a Panama hat and tote a big gun. To become a Senator, all one had to do was to pay about two hundred or three hundred thousand dollars which were recuperated within a few months after election.

As the real wealth of Cuba during these years was declining, the wealth of the individuals in all the Governments was steadily rising. The more the nation mismanaged its productive reserves, the greater became the private fortune of the presidents and their friends both in and out of Government.

Many Cuban politicians who have been in office during the last forty or more years would have been punished had they lived in more civilized countries and acted in the same way. Government in Cuba has meant a privilege for acquiring wealth at the expense of the country.

Of course during all this time there were a few who did not steal and in their way tried hard to serve their country but reviewing the results it is difficult to see they did anything more than to serve the politicians with whom in fact they collaborated although without participating in the spoils.

The fact is that although in every Government there were also always some honest Cubans with good intentions, they were not able ever to alter the tendency of Governments of declining quality so that the only rule of government in Cuba is that every single Government, includ Batista's, has been followed by one worse.

DEMOCRACY. Democracy in the hands of such men is a travesty. The loot in Government stimulated Cubans of the lowest morality to buy or fight their way into office. Obliging an ignorant local public opinion and the spiritual emanation from the U.S.A. their northern neighbour, these politicians pretended to ooze democracy through all their pores.

Freedom, liberty, nationalism, patriotism, independence; all these words beguiled the Cuban public into selling their votes or permitting them not to be counted.

Cuba, thus lulled into resignation by that growing tradition of Governments ever worse, would from time to time raise her expectation for something better.

Thus in 1944 when Batista's Government candidate lost overwhelmingly to a popular Dr. Grau San Martin, all Cuba looked forward to better things. Instead, that Government too broke all previous records for stealing Government funds.

Minister of Education Alemán is said to have walked into the Cuban Treasury Building and simply filled his suitcases with about 20 million dollars and sailed to the U.S.A. without any bother at all.

With another flourish of Cuban "democracy", Dr. Carlos Prio followed Dr. Grau in the presidency. Dr. Prio promptly named his brother Minister of Finance and with his other brother loose on the prowl, a nice time was had by them too.

Stopping Cuban "democracy" once again, General Batista walked in one night in 1952 and overthrew Dr. Carlos Prio who fled with his gold. By the time Batista was in turn overthrown his personal fortune and his friends' was estimated at many millions of dollars.

CAPITAL. Unconsciously, capitalists the world over are like "wolves going it alone", not wanting to cooperate with anyone unless to positive advantage which obviously puts other capitalists out of their scope. Thus, as a group they do not contribute at all to the nation or the civilization they are living in. Their contribution such as it is, is as individuals. Cuba was no exception.

The Governments were really kept in power and encouraged by the capitalists who were also the ones to benefit from so much selling of influence. Settling for a small fraction personally with members of the Governments or their friends, enabled the Cuban rich to avoid part or all taxation.

Cuba was a capitalist country in the old sense that money was powerful. With money one could buy any favour and influence, any advantage, any privilege at any time, and much of this money was stolen from the nation and divided between members of the Government and members of the business community. Thus was Cuba managed from 1920 - 1959, a paradise of bribery and corruption.

After Fidel Castro arrived in the Sierra Maestra the important Cuban business interests, believing that the Cuban day of judgement was about to arrive, tried blindly to bribe the "judge" and gave large sums of money to help the revolution and to buy protection from its consequences as they had always done before with any or all the contenders at elections in years gone by.

So long concerned with earthly privileges, pleasures and abundance, they were blind to the fact that their Judge was in Heaven and not in the Sierra Maestra; had closed their eyes to the fact that salvation was of the soul and not of the purse.

Notwithstanding, all this nonsense that was going on in what should have been a Government Administration, the Divine Right of Capital continued to prevail in Cuba and in 1958 one of the very few really capitalist countries left in the world was Cuba; a strange exhibit in an altered world.

The Russians and the New York Times, however, had prepared U.S. public opinion and by using all the huge propaganda apparatus at their disposal they conditioned U.S.A. and the world to receive Fidel, the Great Castro.

That the Cuban people, neglected for thirty or more years, poured out on behalf of Fidel, is understandable. That the Cuban capitalists, the profeddionals and the Church, that is, the top talent of Cuba, should have been equally blinded, is unpardonable.

Such ignorance is not compatible with wealth nor position and the proof of this is that for their blundering and fatal mistake many of them have lost their capital, their position or the exercise of their profession and many even their lives.

THE CHURCH. The Church in Cuba during all this time became a victim of the circumstances which were governing the country. The churches were always full of the most benefitted, going to Church thanking God for their Heaven on earth and not realising that they were really troubling the Good Lord who had ordained long long ago that as with ships on the sea so on land, the Captains of Government, the Captains of Finance, the Captains of Industry and the Captains of Commerce have more obligations than privileges and are the last to leave their vessels in distress.

So, when so much wrong as had been done in Cuba began to be redressed, the Church, to the great surprise of some of their brethren who had been so generously supporting it, correctly interpreted the Social Revolution of Cuba so long overdue as an act of God.

The Church went over wholeheartedly to the Revolution as blindly as some of the capitalists and without realising that they, the Church too, were being judged. The Church seemed to think that they could just change horses and continue as before divorcing themselves from the past as if it had not existed and as if they, too, had not had their great share of responsibility.

How could the religious measure of morality have tolerated without objection and for so long what had been going on in Cuba? The Church, too, must have been unconscious of the Cuban facts of life.

THE ARMY. Men without any sense of duty nor obligations nor any moral values surround themselves with people of like character. Thus, the men in the Cuban Government placed men like themselves in the command of the Army. Anybody with personal dignity promptly left the service as soon as he learnt what was happening.

So long as no problem arose which required official Army attention, all idled well. When, however, a problem came up which needed attention, and action, those birds of the same feather in the Army merely used their sudden importance to obtain more personal gain than before and to continue their neglect of duty just like the other members of the Government.

Instead of fighting Fidel Castro's few men and defending the Government and people, they had sworn to uphold, everyone knows how they used the "war budget" as a source for private income. Casualties not reported to avoid losing the wage appropriations. Rifles and ammunition sold to Castro's men and positions deserted for sums of money paid by Castro's agents.

The Cuban Army had never been anything else except the handle by which the Government and business interests held the Cuban nation in their hands for better and more peaceful exploitation.

U.S.A. All the foregoing, describing the different social groups that together made up Cuba was known to the U.S. Government Authorities in Washington and nothing was ever done to help the victims i.e. the Cuban people, except to assure that this system was imposed upon them legally, meaning democratically. Men of the lowest qualities were helped into power by the capitalists of Cuba seconded by the U.S.A.

The Government inmoralities that went on in Cuba in the name of Government were well known but so long as it called itself a Democracy it did not matter what went on inside.

Thus, the Cuban people became accustomed to the fact that U.S. recognition to such Cubans in Government came as a matter of course and the most rapid recognition of all was reserved by the Unit States for the most monstruous Government in the history of Cuba, that of Fidel Castro.

This standard of appreciation on the part of the U.S.A. towards presidents who in the U.S.A. would be indicted or impeached, created in the minds of the Cuban people the idea of an association between the Cuban and American Governments.

In no other way it is possible to explain how the Cuban people who are otherwise civilized, accepted with so much thankfulness in January 1959 a group of the most evil looking ruffians as ever was assembled in Cuba. These ruffians increased their hysterical popularity day by day in the measure that they insulted the Americans and plundered their properties.

The Cuban people had been languishing slowly and with resignation, yet in their soul there has been growing the germ which was in this way to explode and rebel against so much and such continu social neglect and social injustice and they blamed the U.S. Governments as much as their own.

CUBA 1959

FIDEL CASTRO. If the business community felt that the day of judgement was arriving, Fidel thought that he was the judge and so much that he even thought himself to be God ... the Judge and not His instrument. A man so confused in the personal estimate of himself must be equally confused regarding the measure of the other things around him and so instead of in Cuba a wrong redressed we had a wrong displaced by another wrong much worse than the one before. Instead of destroying the politicians and the business people who had been so naughty, he destroyed the whole system and so pulled down or killed not only the people who had made the wrong but all their victims too.

What no doubt helped to confuse Fidel was the popularity he aroused independent of the forces which were moving the revolution. A tarzan from the forests in the hills, tall and dark, rough, uncouth and very cruel, combined to give an image of tremendous attraction to all the discontented women, thousands and thousands of them. This on television was like the theatre, only more so. It explains how a man can hold a nation entranced for hours, four, five and six, on television.

The rest of the frustrated population, more thousands and thousands who had aches and pains saw in Fidel the instrument for their revenge on such a rotten society. All this passion together was so blind that it contributed to the destruction of their own means of livelihood; passion committing social suicide.

Fidel had played upon the instincts of the Cuban people. With this, their first opportunity to display their heartfelt feelings, they blindly and enthusiastically tolerated and even aided and abetted the murder of many more Cubans than in all the previous forty years; the robbery of more property more quickly than in any country since 1917 in Russia, and the imprisonment and torture filling to overflowing all Cuban prisons in conditions worse than medieval ... The pendulum swung to the other side. Before, oppression of the majority by the few; now destruction of the few by the more and history does not register a successful counter revolution by a non existant few over a well arm and carnivorous more.

The poor Cubans who had been swimming in the frying pan were now burning in the fire and the only thing they can remember is the names of those new politicians who brought in the monster and the U.S.A. who aided him so and encouraged him and then recognized him.

Fidel Castro's "Army" included a few Cuban patriots, inexperienced but good men with great ideals who later defected when they realized that they had been used for Communist ends. But mostly, this army was formed by people who had been unable to keep jobs before or who had been disorderly, irregular or outlaws and of very indefinite social value.

During the first days those youngsters came into the limelight and were joined also by local ruffians (the jails were opened) who promptly stole cars and everything they fancied in a whirlwind of whoopee, looking like in old days victorious troops given the right of plunder. This was Fidel's "Army" in Havana and everyone who was in Cuba the first days of January 1959 saw them on television and all over the streets like bandits of the wild West on the U.S.A, a hundred years before.

THE CHURCH. The Church, hoodwinked from the beginning by so many rosaries around the necks of so many, could not backtrack without losing prestige once it had found out its mistakes. Therefore, they just sat on their new horse and went on as best as they could hoping that God would guide them better than they had done themselves.

They rode their horse so violently that a very high dignitary brought himself to come out and speak in public (heard on the radio) in support of the mass executions in a most ungodly interpretation of what Fidel was meting out as justice.

As the storm died out and reality was more easily perceived, the Church tried to get off but it was too late and it found itself like everybody else in Cuba in a state of lawlessness and plunder of other people's properties which the Church also supported publicly in the name of Agricultural Reform.

Now that enough time has elapsed for the Cuban people to start wondering what has been happening to them, they are most bewildered by the actions of the Church who as shepherds appear to have lost much of their previous persuasion. The following they have in Cuba today is politically inspired as a camouflaged way of registering opposition to the Communist Government.

The Catholic Church in Cuba is obliged to start all over again if it is to regain its role and really foster love and kindness and generosity, sentiments so contrary to those which have been displayed by this new Government of Fidel which the Church so enthusiastically supported. Nor can they hide from their responsibility alleging ignorance because many priests have known Fidel for many many years and his actions in Bogota, in Cuba and all the Sierra Maestra episode which should have been more than sufficient to warn them if they had been as prudent as they should have been.

U.S.A. Many say that Fidel Castro is a creation of Mr. Herbert Mathews, the distinguished correspondent of the New York Times who so bravely and, no doubt, at great personal sacrifice went to the Sierra Maestra in Cuba when Batista was denying the existence of Fidel Castro.

Mr. Mathews in what must be interpreted as a wonderful social gesture to the poor Cubans "oppressed" under Batista, spent a few days with Fidel Castro in the mountains and continued to have contact with him for many many months. He got to know Dr. Castro, his associates, his policies and his projects so exceedingly well that the U.S. State Department advised the U.S. Ambassador in Cuba to consult with him during 1958 about Cuban affairs.

However the myth was born, the facts are that the great support he found in the U.S.A. in the press, and in official quarters enabled Fidel to capture the imagination of the people and make much more progress than his own abilities justified. And all this despite the fact that Fidel Castro's record from his youth was there for all to see if only they would take the trouble to look.

How the actions and policies of a man in such power as Fidel was acquiring could be divorced from all his previous attitudes, his behaviour, his desires, his appetites and all those manifestations which revealed his character long ago, is very difficult to understand.

That public opinion in the United States and in Cuba was ignorant in such things is most understandable. They have no reason to have known nor the means to find out but the authorities of such a big country like the United States should, it seems, feel obliged to look and see where it is going to land before taking such a high jump into the air.

By late 1960 all masks were down. Although many in very high positions or regard in the U.S.A. still maintained that democracy prevailed in Cuba and that it was not a Communist state, most of the thinking people knew that this was eye-wash, yet could not find the way out of the dilemma and accordingly were permitting this cancerous situation in the continent to grow and infest other parts.

The U.S.A. hoped that with local procedures in such councils as the O.E.A. and contrary to every single shred of evidence, the Cuban Government would suddenly wake up one day transformed and refreshed and imbued with a huge desire to behave like gentlemen.

The Communist Cuban Government from the very beginning adopted a very violent anti-American policy which was echoed more eagerly than one would like to admit by the nation as a whole and one of the first things done was to intervene some of the American owned Public Service Companies in Cuba and then little by little started biting more and more until by the autumn of 1960 they had gobbled up all American property and were maltreating as many Americans as possible.

THE PEOPLE. The Cuban people by the Autumn of 1960 were sick and tired of everything that had happened to them. They had blindly accepted Fidel with enthusiasm and their optimism had been frustrated by the reality as this evil man plundered the country of all its wealth in an insane search to satisfy his vanity and his hates.

Having surrounded himself to a great extent by a group of people with the same unnatural instincts, he quickly created circumstances in Cuba which the people could only suffer by force of arms, machine guns, revolvers, personal espionage, imprisonment and torture; all the devices which are used in the Communist countries where just in the same way a group of ruffians holds down a large mass of normal, decent people.

CUBA 1961

COMMUNISM. Havana, with tropical exuberance, used to be probably the noisiest city in the world, comparable to Hong-Kong and Shanghai in their old good days. The incessant tooting of every car at the same time trying to push all the others out of the way; the people raising their voices obliging others to raise their's still more; on the streets, in the restaurants, in the home, everywhere in fact, and the deafening noise of the orchestras at night, all together made the ostentation of noise the most notable memory of Cuban life as it was before Fidel Castro arrived.

Today, under the Communist Government, terror has silenced all this noise and there is little doubt but that Havana today is the most silent city in the world. Nothing is heard; no motor horns. They are prohibited and the penalty for using them as for other breaches of traffic rules is too great to be defied. The fear of conversation being heard by Government informers has frightened everybody to such an extent that nobody dares speak above a soft whisper. Even the orchestras playing to a silent and often to a non-existing audience are afraid of their own echoes and play gently. The most striking impression of Cuban life today is the silence.

The Press, the Radio and Television are feeding propaganda and brain-washing Cuba all day long. Cartoons and simple descriptions convince the most ignorant. Unencumbered by moral or ethical principles they twist and turn the "news" for forming public opinion into a mass of approval.

This has been going on for sufficient time for there to exist already an important difference in outlook, in the opinions and therefore in the current desires and ambitions between those Cubans who are outside of Cuba and remember Cuba and the Cubans as they used to be and those Cubans who are now inside Cuba and who, as a result of all this brainwashing, are learning to hate the Cubans outside almost as much as Fidel Castro and his Government.

When one lands at the airport in Havana, one sees a huge welcoming sign reading: HAVANA - CUBA, TERRITORIO LIBRE DE LAS AMERICAS. PATRIA O MUERTE. VENCEREMOS. This in the prominent communist colours of red and black as seen today all over Cuba. The power of the Government with all the guns and ammunition and with all the jails filled mostly with men and women whose only crime has been to desire freedom, is evident everywhere, demonstrating that there is yet another country in the world today where Might is Right.

Law is what the young official, the young policeman, the young militiaman, the Government agent, the inmigration officer or the custom's officer or whoever it is, chooses to administer in accordance with his youthful and experienceless rough interpretation.

A knock at the door of a Cuban home brings the dread of uncertainty whether one should stay still or jump out of the window or through some other door to avoid capture for an imagined crime which some informer has revealed. Tapped telephones, mail censorship, eavesdropping, listening devices, all the paraphernalia of tyranny; a foreign tyranny as testified by the presence of so many Russian, Chinese and comrades from other Communist countries - Cuba's new friends, now in the highest position of the Cuban Government - a foreign invasion in fact ...

Every exile who had a job, a home or a car has been substituted by a young enthusiastic fanatic who grabbed or was placed in the job, given the house and stole the car. Thus, for each exile there is a young fanatic, armed to the teeth, indoctrinated to saturation and ready to fight father than to be killed in revenge if he looses! The comfort loving exiles are not a match for such opponents.

One must not regard the Cuban situation with an old sense of values and estimates. With this new world of distances, time and physical concepts altered beyond recognition, a political system as the communist, can employ every modern technique to solve any problem by force whether economic, political or social and that means we must judge Cuba's future from that point of view and not wishfully think that old problems will rise again with the same values to upset the new system.

On balance, Communism has been assimilated in Cuba and has consolidated itself as much as it has in most other Communist countries. Any contrary view is wishful on the part of Fidel Castro's enemies. The idea that has been formed abroad of a Cuba economically misgoverned and unstable is meaningless. Such people forget that a political system on socialist or communist lines does not fall on economic or social grounds but only with military action because they maintain their grip over the country by force and not with votes.

Cuba after the "invasion" of April 1961

In April 1961 a small force of Cubans landed in the Bay of Pig Notwithstanding so much apparent evidence to indicate the contrary, orders were given for a ridiculously small force of innocent Cubans to land in Cuba without the proper training, without proper supplies, without proper protection and without a relief to cover the possible failure of the first plan. Against this innocent and amateur force Fidel Castro was waiting and prepared at the right place at the proper time. For days before he had known every detail of the "invasion". Czech and Chinese soldiers with Russian heavy tanks, artillery and all modern military equipment were there ready and also everything for a film to be made of Castro's personal action in this affair.

The result, as was to be foreseen, ended in fiasco. The people in Cuba did not rise up against Fidel Castro; the "invasion" did not make any progress at all because it was ill conceived, badly planned and badly carried out. Besides all this, the potential "underground" in Cuba was promptly arrested and kept for days in theatres and in any available buildings without food, without water and without lavatory facilities. The jails were already overflowed before this date.

This brief description is what remains in the memory of all Cubans. Not only of those Cubans who are in Cuba but also in the memory of those Cubans who are in Miami and elsewhere outside Cuba, and as a result of all this incompetence everybody has been throwing the blame on everyone else with resentment.

Unfortunately, because of muddling public relations, the whole blame rests on the U.S. Government and the Presidency in particular for all these errors. No recognition has been made of these errors of judgement even more unpardonable because they were made by Cubans. The Americans should of course try to know the worth of the advice they receive. The fact remains that for this gross neglect in public relations the U.S. Government had unnecessarily suffered a great moral defeat and made to look as ridiculous as Russia did in Finland where they, too, bogged down in 1940. As a result of this mismanagement, every South American has lost faith in the U.S.A. for the time being and the Cubans themselves have lost all hope.

Before the "invasion", several plans were possible for solving the problems created by Communism in Cuba. These possibilities have now been closed. The fact that Fidel Castro was continuously and intimately informed of all the preparations shows that no security measures can be taken. Communists are today everywhere and United States' weakness is increasing their number so that there is now no way of being sure that one's friend is not a Communist, more or less, and willing to help Communism either because of love of Communism or because of hate of U.S.A., both potent motives in the world today.

No military plan can be prepared which will not be known in good time to Fidel Castro. Such planning is out of the question as a possible means of solving the problem during the foreseeable future. Castro would soon have his agents "helping" to make another mess. Everyone knows that the Cuban exiles are too puny and too talkative a group to make any progress on their own, let alone, against an enemy so strong as Castro. No possibility exists of a change in Cuba on political, social or economic ground. Machine guns see to that. Every thinking person knows that the United States is not going to attack Cuba. The world remembers that when Europe was prostrate in 1940 and the future of the world in peril, the Democrats won the election by promising non intervention. And they were dangerous times indeed.

During the second week of May 1961 there appeared in the most prominent and well established newspapers both in the U.S.A. and Great Britain reports of a statement by 70 American professors in U.S.A. and 325 professors and research workers in Great Britain attacking the "US Cuba Policy". They expressed deep concern at "the recent attempt supported by the U.S. Government to overthrow the legitimate Government of Cuba". Such a concept of what is legitimate reveals a dangerous ignorance of either the meaning of the word "legitimate" or of what the Cuban Government is. No doubt, public opinion not otherwise informed was most influenced by these statements. World conditions have now reached such a state that no one can afford the luxury of being so wrong about something so important.

It is easy to give advice. To make decisions is difficult. Professors are able to give advice but most of them are mentally and psychologically inhibited from making decisions because they lack the experience of life in the world of knocks, action and reaction. The most important consideration regarding advice is to know the worth and judgement of those who give it, and regarding professors, researchers and similar intellectuals the following must be carefully remembered.

Most professors and intellectuals are really people who have not grown up. They are immature by any standard of life. They are students who have never left off studying and have not, therefore, learnt that learning and studying are means to action and not an end in itself. Living in universities or other shelters from the storms and stresses of life, this group is persuaded that they are very intelligent which they are not although some indeed may be clever or nimble mentally.

The reason why in all civilized countries professions of learning and knowledge are so poorly compensated is that the mental exercises themselves do not in fact produce any wealth at all, and where no wealth is produced none can be distributed. Nevertheless, convinced of their own superiority or of their own worth they blame society for their lack of wealth instead of blaming themselves for their lack of production or for having chosen the wrong profession.

Having bean able to feed so much into the brain, they believe that God also blesses them with a comparable capacity to feed their stomachs. This frustration predisposes professors and intellectuals, as they observe what little worth they are in practice, to want to change the social order of values especially when they learn that in Russia professors are very highly paid.

This, no doubt, is the reason why it is possible to see united such a distinguished group of professors from the leading universities of the United States and also in England, lending their otherwise distinguished names to a statement and a resolution regarding current events in Cuba about which, with one or two exceptions, they know nothing.

One of the reasons why professors and their like are not higher in the practical social scale is because they lack a sense of responsibility. Lacking this important personal asset they find themselves looking foolish as their names are linked to a cause which in their own country would eliminate them as they can see if they ask to know what happened to professors like them in Cuba. Then they would not appear to be supporting a system which in Russia chopped off the head of all the likes of them, creating such a shortage that later on the Soviets had to raise their wages to induce more Russian teachers to turn out more human robots.

Everyone should know that when professors and intellectuals express political opinions they are always plaintive but this is no excuse. Disconformity is better remedied by changing oneself than by changing the world. It is easier, less destructive and much more sensible.

Cuban exiles

In 1921, four years after their revolution, the Russian exiles were in the same position as the Cuban exiles find themselves now, except that these have more modern apparatus, i.e. transistor radios to which they glue their ears and listen to news about Cuba which they devour blindly and comment favourably, overestimating their own strength and capacity and underestimating their enemy's and forgetting that if the old rules, the old ideas and the old values still prevailed they would be in Cuba and not exiled.

And they still do not realise that most of the "good news" is propagated by the Communists to lull them into doing nothing, thinking others are about to overthrow Fidel, who meanwhile is consolidating. Thus, the maximum effort of the counter-revolutionaries is to listen to the radio for the news which they read all over again in the newspapers a few hours later, and it is the Communists who feed the gullible exiles such juicy news as the death of Fidel, that el Ché was wounded, that the invasion is on next week, that President Johnson has decided to oust Castro ... and all this is believed and repeated with the effect of a drug.

The exiled intellectuals in the same way as intellectuals everywhere else have more brain than character and therefore spend all their time thinking and none in action. They paint a paradise for the future which they are unable to put into practice for lack of character and lack of experience and merely create obstacles to those who otherwise could do something useful.

Since they are intellectuals in a world where only a few people think, they are regarded with much more respect than they deserve, not so much because of their quality as because of their lack of quantity which exaggerates their worth where brains are in great demand but in small supply.

For these reasons, they usually persuade other intellectuals of other countries who are also overestimated and so can influence public opinion and governments to accept and to pursue policies quite the opposite of what are in fact required and what are good for their poor country and for themselves, This has been going on with all exiles since 1917 and explains why not one single exiled group has succeeded in returning to its homeland; one of the most revealing examples of incompetence in recent history.

Thus, exiles do not give enough attention to the difference in the ulterior major premises within and without the country which are created by the mere passage of time. Six months, twelve months of violent and turbulent changes brought about by the forced implantation of a Communist political system of life makes a country see differently, hear differently, think differently and act differently. The understanding and the reaction of the people change and move ever more towards a new way of life about which the exiles know nothing and therefore follow not their changed in psychology.

The exiles with their own surrounding circumstances substantially unchanged continue thinking as before whereas the natives still at home move off their old ways and henceforth the passage of time accentuates the difference until they can only come back as foreigners one to another. This is already true of many groups of exiles from other nations and the Cubans can now be included.

The Cubans in Miami, Palm Beach and anywhere else where they congregate and discuss the past, thinking that they are discussing the future, are as far removed in their understanding of life in Cuba today as a man from Mars.

Most of the exiles are full of hopes and therefore very easily influenced. They do not stop to think what chances would have today a Russian exile of 1917 to recover his properties and his position in the present Soviet Government was overthrown.

As long as politicians are working to satisfy their own appetite for vanity; and the rich for the swift recovery of their Cuban losses, it will be impossible to create a feeling of enthusiasm with the hope for a better Cuba which alone can create a spark of moral.

Since most of the exiles and even the members of the friendly Governments who willingly or unwillingly are involved, do not have the knowledge or the experience nor the background with which to defend themselves from being duped, the politicians have a wonderful time in a politicians' paradise of publicity and no elections.

The Cuban politicians' weakness for political shenanigans not only destroyed and lost Cuba for themselves, but they also seem to prevent its recovery for all the other Cubans. The problem of Cuba is to get into Cuba and knowing that no Cuban considers any old politician whoever he is nor his program nor his ideas with anything but distrust, it would have been better to concentrate on the military aspects of the problem.

The Cubans have not learned yet that to create a Government is to create an opposition and that any "nomination" may please a few but certainly no Cuban mother is going to be anything but reluctant to let her son fight for what the group can offer in the future if their past is any standard and measure of judgement and ability.

First they help Fidel to steal all Cuban private property and now they want to help the victims recover. Such flexibility reveals only a desire to gain power again and nothing else and that the Cuban conservatives having been fleeced by the same people once before, should now run the risk of being bitten again by the same dog, shows how little they have learnt and that they are not very clever.

Thus we are obliged to realise that, unfortunately, as it is now, the one single thing which keeps Fidel Castro in control of Cuba is the incompetence, the lack of ability to cooperate, to think out a plan and to carry it out on the part of his enemies so that in fact the counter-revolutionaries are Fidel Castro's best allies.

The Cuban exiles are so weak and incompetent by themselves that they require important assistance and most of their effort is now devoted to enticing other nations and their public opinions to patronise their cause and make it prosper. The same tactics have been tried by all exiles everywhere beginning with the White Russians in 1917 whose most prominent members spent months and years in efforts to meet the Prime Ministers and Cabinet ministers of the Allies of the Great War.

Unfortunately, the citizens of every country are quite ignorant regarding the goings on in all the other countries and therefore lack interest and solicitude. The Cubans before their turnabout were just as desinterested in these other causes and national tragedies of countries overcome by communism before them. The nearest thing to being even conscious of what was blowing outside their own shelter was to say "it can never happen here".

Cuban exiles therefore can not ethically expect now the rest of the world to stop, look and listen to what is happening in Cuba. They too have joined the list of groups dying and disappearing because of world deafness and blindness.

The consequence of all these real facts is quite clear. The Cuban refugee cause is individual. It is not collective. The problem is for each one to make an effort to lift himself and demonstrate his personal worth by standing again on his feet and maintining himself and family. Amongst them there are many with sufficient talent to recover their dignity with great success and these successful Cubans will in turn include a few whose brilliance will make them shine above the others and so gain important prestige and influence. When this has occurred the Cuban refugees will be strong amongst themselves and may face the facts with equanimity because they will be quite independent of the need to return to Cuba.

An example of such enterprise is revealed by the Jews who were expelled from Spain in the fifteenth century and went to London where they established themselves and worked so hard and demonstrated such ability that soon England began to become strong enough to wrest from Spain the leadership of the world. If the Jews had huddled up in geographic corners of the world seeking shelters and sympathy instead of struggling for their existence and future, the Jewish cause would be beneath the ruins of Pompey.

Cubans must realise that Cuba is not any longer a problem. The problem is themselves and they are alone to solve it. The sooner they go about it the better. In order to do so they must attend to their individual future business with all dedication. With half their attention on their work and the other half nostalgically in Cuba they will never generate the effort and enthusiasm without which individual success is impossible.

The news value to newspapers of the Cuban situation is built up by the newspapers themselves in order to fabricate tempting headlines and announcements which help sell the newspapers while the editors are waiting for other more real and attractuve events. The Cubans mistakenly interpret this journalistic interest in their cause as political interest created by public opinion. The facts are that the public is no more convinced or atracted by that news, than by what they see in the movies or television which also superficially titillate their sense nerves.

Conclusion

An honest account of what has been going on politically and socially in Cuba and many other countries, too, where freedom was supposed to exist, begs the question - what is Democracy?

The experience of Cuba reveals that like many other human enterprise the result can be no better than the quality of the people involved. No country had more advanced nor more democratic legislation than Cuba. Moreover, the people being friendly and blessed with a wonderful climate had no natural enemies. The only enemy was themselves and until they learn to behave with mutual respect one to another, they will never be able to digest in a civilised way that thing that they call Democracy as if it was Coca-Cola.

Ignorance and lack of education in a country makes it weak and ripe for abuses of privilege. Then, Democracy is merely a frame for lawyers and some intellectuals to exercise their verbosity with high-sounding and attractive words which the electorate thinks it understands but is too ignorant to know that the speaker is really fooling them because his only aim is to be elected, knowing that the electorate's wishfulness is only to be surpassed by its forgetfulness.

The electorate in such cases is too weak to have recourse against the politicians once they are in power and especially when they combine with the army to rule the country by force. This has been the trouble with Cuban politics. Democracy has always and only been considered as a system of elections and never as a system or way of government and Administration after the elections have taken place. Cubans must learn that Democracy begins after the elections and does not end with them.

Looking the facts in the face, intelligent and honest Cubans would undoubtedly come to the conclusion that for them to live in a democratically governed community would require to be managed from Washington as another one of the United States. Obviously, with exceedingly few exceptions, Cubans would oppose such statehood, yet honestly confesses it would not be because they think Cuba would not be better off, which with Hawaii in mind intimately they do but because with the discipline and respect for law and order and all those things which make Democracy possible, they would be losing their privileges and the advantages they have always had over the other Cubans. Generations of disproportionate shares of the national wealth are hard to forget.

Such a strong and collective selfishness can only be changed by a long process of education and christianity so that they will learn to share the product of their country. Then Cuba will have learned to be a free nation. The lack of mutual respect and the love of advantage and privilege that has existed for so long in Cuba has created circumstances impossible to impose a Democracy such as the word is understood in the United States.

Democracy is not a system. It is a way of life, resulting f two or three hundred years of civilisation teaching manners, respect, honour and civic consciousness which alone creates a climate for the freedom implied and understood by the name of Democracy.

This process cannot be condensed in a few hours' debate between lawyers at the United Nations' Council, put into a bottle by some new president of a new country where, through no fault of their own, some may still be living in huts and in trees, there to open the bottle and eat Democracy like a tin of sardines.

What is it that makes Democracy work in the United States? Certainly it is not the system itself. It is the courage of the community to punish her prominent citizens when they have done something wrong and are found out. Americans, like any other human being, would steal if they could get away with it. Income for no work is attractive to everyone.

When such uncivic behaviour as buying or selling official influence or patronage whether it is to avoid taxation or to shirk some other obligation; when such uncivic behaviour is found out they are condemned and put away in shame, especially when those crimes have been carried out stealthily and with guile. When the robbery has been by force or involves gansterism, sometimes, the "hero" may be glorified into books and movies so that perhaps in years to come they will be found in the same category of romantic personalities as Robin Hood, Ali Baba and other endearing brigands. This shows that just as there is a kingdom of God with saints as an example, there also seems to be a kingdom of the Devil with prominent examples, too, for later generations of naughty boys to emulate.

Be all this as it may, we see that Democracy is juste as fragile in one country as in another and that it requires great civic pressure to obtain. In Cuba, this pressure has never existed. The tropics are generous and the blood apt to sweeten the senses and the body to sing, dance and wriggle so to destroy at once all seriousness without which Democracy is impossible.

The intensity with which Democracy is pushed into countries quite unprepared for it produces results the opposite of what is intended. The political and social history of Cuba shows that this country so rich and so modern in physical appearance is still backward. The educated few at the top have abused power for their own benefit. Patriotism has been a sentiment inculcated amongst the people to hide the real facts.

The preceding article explains how because of an ignorance of the intimate social and political conditions that prevail in other countries the United States support blithely Governments, policies and causes which are contrary to the best interest of those countries and which would never be tolerated in the U.S.A. by those same people in Washington or American public opinion who seem to support them abroad. The example of Cuba which was here analized from this point of view goes a long way to explain what the trouble has been there. At the same time it may show the way in other countries.

B

CONSULADO GENERAL DE CHILE
*

6 FRANKFURT AM MAIN
64 WENDELSWEG
☎ 6063208 / 6063209
TELEX: 04-13982

8 Febrero 1974

Señor

Pedro Ibáñez O.

VIÑA DEL MAR

Estimado amigo:

Recién regreso de un viaje a Chile, - mi querido hermano Gaspar falleció el 14 de Enero -, y me encuentro con su carta afectuosa que le agradezco.

Mi secretaria se preocupó entretanto en cumplir sus deseos respecto de la ley o proyecto de ley que habría salido, pero hasta la fecha no lo pudimos conseguirlo. En cuanto sepa yo algo preciso se lo haré saber inmediatamente.

Mientras tanto me despido con saludos muy afectuosos, su amigo que está a su disposición aquí,

Enrique Melkonian C.

00458 * -6.MRZ1974

DEUTSCHER BUNDESTAG
Abteilung Wissenschaftliche Dokumentation
- Parlamentsarchiv -
A I - 488/74

53 BONN, den 5. März 1974
Bundeshaus
Fernruf 16 / 2644
Die Wahl dieser Rufnummer vermittelt den gewünschten Hausanschluß.
Kommt ein Anschluß nicht zustande, bitte Nr. 161 (Bundeshaus-Vermittlung) anrufen.

Ks/As

Consulado General de Chile
zu Hd. Herrn Enrique Melkonian C.

6 Frankfurt am Main
Wendelsweg 64

Betr.: Gesetzentwurf zur Pressefusionskontrolle
Bezug: Ihr Schreiben vom 15. Februar 1974, Az.: EM/b

Sehr geehrter Herr Generalkonsul!

Auf Ihr o.a. Schreiben teilen wir Ihnen mit, daß sich ein Gesetzentwurf zur Pressefusionskontrolle in Vorbereitung befindet und Mitte dieses Jahres dem Bundeskabinett vorgelegt werden soll.

Wir stellen Ihnen anheim, sich zum gegebenen Zeitpunkt unmittelbar an das federführende Bundesministerium des Innern, 53 Bonn 7, Rheindorfer Straße 198, zu wenden.

Mit vorzüglicher Hochachtung

Hillner

(Hillner)

CONSULADO GENERAL DE CHILE
*

6 FRANKFURT AM MAIN
64 WENDELSWEG
☎ 60 63 208 / 60 63 209
TELEX: 04-13982

6 Marzo 1974

Señor
Pedro Ibáñez Ojeda

VIÑA DEL MAR

Estimado amigo:

Refieriéndome a mi carta anterior del 8 de Febrero quiero informarle hoy que un proyecto de la ley a que se refiere Ud. y que se llama Ley para Control de fusión de prensa, se encuentra en preparación y que seré presentada a mediados de año al Gabinete Federal, según carta del Deutscher Bundestag, cuya copia le acompaño.

Con muy afectuosos saludos me despido estando a su disposición aquí,

Enrique Melkonian C.

410.08.80

Pº EDUARDO DATO, 23
MADRID-10

18.4.74

Mis queridos amigos:

Hemos tenido el gusto de recibir vuestra amable invitación y desde esta distancia lo más que podemos hacer es desear a los jóvenes Pedro y María que tengan toda la suerte posible con mucha salud para poder continuar con felicidad la tradición que han heredado con padres tan buenos.

Si por casualidad la luna de miel les acerca por aquí nos encantaría verles.

Con cariños de todos para todos y un fuerte abrazo de vuestro buen amigo,

José M. Mayorga

Sr. Don Pedro Ibañez
Providencia 545
Santiago de Chile

JOSE M. MAYORGA

CARTAGENA, 34

NUEVA DIRECCION:
Los Madrazo, 20
Madrid-14
Telf. 222.58.77

TELEFONO 246 46 05
CABLES: JAGROYAM
TELEX N.° 27215

MADRID-28 18 de junio de 1974

Sr. Don Pedro Ibañez y Sra.
Hotel Castiglioni
P a r i s

Queridos Adela y Pedro:

Cuánto nos alegramos de veros otra vez y cuánto os agradecemos el magnífico recuerdo que nos habeis dejado con las que deben ser, sin duda alguna, las más lindas rosas de España. De verdad son una preciosidad y en lugar de marchitarse siguen abriéndose. Muchísimas gracias.

Hemos leído con gran interés las reflexiones sobre Chile. Es un documento histórico muy interesante y sobre todo con la sinceridad generosa con que está redactado. Lo estoy circulando entre los amigos que sé les interesará.

Cuando salimos de Cuba yo preparé uno más ingenuo, pero es posible que con la experiencia que habeis tenido tengan ocasión de empezar a leerlo y si luego tienen mucha paciencia, continuar!.

Espero que sigan disfrutando y aprovechando vuestro viaje por Europa y con muchos cariños de todos nosotros reciban un fuerte abrazo de su buen amigo,

Pepe

Como esta ~~es~~ la última copia que me quedo le agradecería mucho lo devolvas! - Gracias

-325-

JOSE M. MAYORGA

CARTAGENA, 34

NUEVA DIRECCION:
Paseo, 20
14
222 58.77

TELEFONO 246 46 05
CABLES: JAGROYAM
TELEX N.° 27215

MADRID-28 5 de septiembre 1974

Sr. Don Pedro Ibañez
Providencia, 545
Santiago de Chile
Chile

Mis queridos amigos:

He recibido vuestras postales y carta durante vuestro viaje, que espero haya sido interesante, provechoso y muy disfrutado. Al leer esta carta ya debe haber llegado hace tiempo la copia de mi pequeño "opus" sobre Cuba, con la cual puedes hacer lo que quieras.

Como en esa época hice otro sobre USA te lo mando porque voy muy "à propos" de la dimisión de Nixon y todo el gran cacao que se ha producido en los EE.UU. durante todos estos meses. Además como conoces bien USA mucho me alegraré recibir tu comentario sobre mis observaciones, que creo son originales sobre todo en cuanto a los motivos que mueven a los americanos y que los demás no sabemos comprender sin estas explicaciones.

Por aquí seguimos bien. España también tiene problemas pero como el mundo es así en todas las direcciones, nos adaptamos tratando de sobreestimar todo lo bueno y subestimar todo lo malo que nos rodea. Sin duda vivimos un ciclo histórico fatalistico por no decir fatal en que todas las manifestaciones parece confirmar que poco a poco el concepto capitalista que hemos conocido va desapareciendo.

Con muchos cariños para todos ya sabeis que estamos aquí a vuestra disposición para cualquier cosa y recibe un fuerte fuerte abrazo de vuestro buen amigo,

Pepe

GA
902
RCA 02 1555 144339E
40657 REPCO CL8+
RCA1555/02
HOBARTMFG TRYO

2.10.74 FOR MR ROBERT MEEKER
WILL YOU PLS CABLE IF YOU RECEIVED MY LETTER DATED SEPT 9TH
REGARDS PIBAÑEZ

HOBARTMFG TRYO

40657 REPCO CL

02 OCT 1974

NUEVA DIRECCION: -327-
Los Madrazo, 20
Madrid-14
Telf. 222.58.77
CARTAGENA, 34
MADRID-28
2.46.46.05

1.10.74

Querido amigo:

Recién ayer regresé del veraneo pasando por Venecia, Badgastein y Lausanne y con tristeza he observado una campaña en plena actividad fomentada por los comunistas en contra de Chile, con letreros por todas partes pidiendo apoyo y manifestaciones para una Chile libre!!.

Te adjunto un artículo como ejemplo. Ya sabes que el Corriere della Sera es a mi juicio el periódico más serio que se publica hoy día en el mundo occidental.

Y recibe un fuerte abrazo de tu buen amigo,

Pepe

Sr. Don Pedro Ibañez
Providencia, 545
Santiago de Chile

B

Noviembre 15/1974

Queridos Pedro

He pasado gran parte del año fuera de Buenos Aires y cancelé mucho a mi regreso de un viaje, recibí la noticia de que Uds. habían pasado por aquí sin que pudiéramos verlos. El mes pasado Mercedita me llevó al campo la copia de tu tan afectuosa carta que había traído tu hermana, a quien también lamenté no haber tenido la oportunidad de abordar. Me dijo Mercedita que su viaje fue muy breve, y que solo pudo tener una conversación muy breve con ella, pues estaba a punto de partir para Santiago.

Te agradezco mucho tu carta y la amable invitación para ir a tu fundo, lo que me daría un gran placer. Trataré de ir antes de fin de año y en cuanto sepa la fecha aproximada te escribiré o llamaré para tener la seguridad de que Uds. estarán en Chile.

No contesté enseguida a tu carta porque al día siguiente de recibirla iniciamos un viaje en automóvil por la Patagonia de donde regresamos ayer. Fuimos hasta cerca de Magallanes, para ver los glaciares del lago argentino y algunos lugares sumamente pintorescos que Mercedita no había visto. Ya había recorrido aquellos lugares muchos años y en condiciones difíciles por ahora, los buenos caminos hoteles etc. proporcionan un viaje de placer.

Te llamará la atención que yo me haya retirado de la vida activa y de la lucha en Buenos Aires, pero hemos

pasados un año de desconcierto total y sobrepasados por la avalancha de todos los males que ponían a este país en jaque. Ante la imposibilidad de aportar mi grano de arena en algo positivo, opté por retirarme al campo pese a la amenaza de reforma agraria que en una u otra forma destruiría todo lo hecho en tanto afán. Ya tendremos oportunidad de hablar sobre todo esto, y tengo muchos deseos en viajar a Chile para la tragedia que Uds. han superado nos da mucho optimismo y es bueno aprender de la experiencia de Uds. para tratar de encontrar la forma de cumplir con la obra de recuperación que este país necesita.

Acabo de recibir una carta muy simpática de Manuel a quien escribiré enseguida, y en cuanto pueda saber con certeza la época aproximada en que puede viajar a Santiago les comunicaré a Uds. para confirmar.

Con mis recuerdos cariñosos de Lorenita y mío para Lela y para ti.

Te abraza afectuosamente

Carlos

RODOLFO MARTINEZ (H)

25 de noviembre de 1974

Muy estimado amigo:

Recibí sus lineas del día 8 de los corrientes, relacionadas con la Escuela de Negocios de Valparaíso.

Celebro que fuera posible colaborar en esa excelente iniciativa. En un próximo viaje a Chile cuya fecha no tengo aún determinada, tendré sumo gusto de concertar con usted una visita a la Fundación y acepto en principio la cordial invitación a formular alguna exposición ante profesores y alumnos.

Sin mas por ahora reciba usted un cordial apretón de manos.

Sr. Pedro Ibáñez O.
Presidente
Fundación Adolfo Ibáñez
Valparaiso, Chile

newsletter of the mont pelerin society

HONORARY PRESIDENT
F. A. von Hayek — Austria

PRESIDENT
Gaston Leduc — France

TREASURER
Arthur Kemp — USA

SECRETARY
Ralph Harris — UK

ASSISTANT SECRETARY
J.-P. Hamilius — Luxembourg
(Editor of the Newsletter)

VICE PRESIDENTS
Günter Schmölders — Germany
Milton Friedman — USA
Nobutane Kiuchi — Japan
Arthur Shenfield — UK
Manuel Ayau — Guatemala

OTHER DIRECTORS
Ole Jacob Hoff — Norway
Henry Manne — USA
Chiaki Nishiyama — Japan
Joaquin Reig — Spain
Max Thurn — Austria
Jacques Van Offelen — Belgium
Christian Watrin — Germany

127, rue J.-P. Michels — Esch-Alzette
Luxembourg — Europe
Phone: 54 75 67

MPS Newsletter N° 6 / November 1974

HEARTIEST CONGRATULATIONS, PROFESSOR HAYEK !

We were very glad to see your name mentioned as one of this year's two Nobel-Prize winners for Economics.

The announcement of your success on such an international level strikes all our members as a most appropriate recognition of your pioneering work in the theory of money and economic fluctuations, and above all your "penetrating analysis of the interdependence of economic, social and institutional phenomena."

All of us have good reason to be proud of the honour you have brought to the Mont-Pèlerin-Society. The publicity given to your name and work will doubtlessly increase the number of readers of your books.

Sincere best wishes to you for a good health and a successful continuance of your study of Law, Legislation and Liberty.

Jean Pierre Hamilius

THE ENGLISH DISEASE

Arthur Shenfield

The malady which is the subject of this paper is generally known as the English disease because Continental Europeans have the incurable habit, extremely offensive to the Scots and the Welsh, of applying the name England to the island called Britain. As the Scots and the Welsh display the symptoms of the malady at least as much as the English - perhaps even more - I shall follow the example of the Scottish soldiers in the famous World War I story who, seeing the words "Gott strafe England" written on the wall of a captured German dugout, indignantly struck out the word "England" and replaced it with "Britain". Henceforward I shall therefore refer throughout to the British disease.

What is the British disease, or perhaps better, what is it said to be? Self-destructive labour unruliness, evidenced by excessive wage demands, resistance to the advance of productivity, frequency of strikes and go-slows, unthinkingly malevolent attitudes of workers to employers combined with utter indifference to the interests of the community or of fellow workers or to their own long-term interests; all this leading to a lamentably poor national economic performance. Sometimes the diagnosticians add poor managerial performance as a major symptom, or as the cause of the worker symptoms, but it is the worker symptoms which are held to be the most prominent. Similarly attention may be drawn to certain alleged features of British Society which are said to lie at the root of the malady, but this indicates an attempt to find its causes, not its symptoms. If it is by its symptoms that we describe a disease, let us for the moment stay with the symptoms.

If the description of the disease which I have set out is correct, can it properly be called the British disease? Is there any one of these symptoms which is unique to Britain? Is any country in the western world entirely without selfish and self-damaging unions? Are there any British workers more indifferent to the interests of others than, say, American longshoremen, electricians, or musicians, or New York public service employees? Where in the world are there workers more rudely abrasive than in Australia? If Swedish, German and Japanese workers generally behave more intelligently or more decently, do they never display mindlessly malevolent attitudes to employers or go unreasonably on strike?

If low-grade managerial performance is a leading symptom of the malady, is there any country where it is not widespread or, for that matter, prominent? Read the case histories of managerial disasters in leading companies and see whether, if the names were withheld, one could tell whether they were American, British, German, French or Italian. In Robert Heller's "The Naked Manager", that admirable analysis of major business foul-ups, mostly in Britain and the United States because those were best known to him, there is no indication that either country would have to yield the palm to the other for business inefficiency.

If by lamentably poor economic performance, we mean slow economic growth, it is true that Britain's rate of growth since World War II is near the bottom of the range in the industrialised world. But as a matter of principle can one talk of disease when the rate of growth has been positive, not negative,

and still less when it has probably been higher than in any previous period, including the high noon of Britain's economic performance? In 1954 Mr. Butler, then Chancellor of the Exchequer, held out the hope that, given wise policy, Britain could double her standard of living in 25 years. Such a hope was then held to border on the extravagant. Twenty of the 25 years have passed and, if we measure it by GNP per head, the standard of living has reached a mark at about 80% of where it should have been on Mr. Butler's forecast - a modest record, no doubt, but can it be called a disastrous one? Is there then no British disease? In the sense of something unique to Britain, the answer is No. But in the sense of something afflicting the western world generally, with certain features unique to Britain and certain symptoms appearing in especially virulent form in Britain, the answer is Yes. This is my justification for my choice of subject, which may have seemed to display some insularity before an international society whose members are spread through 33 countries. For if the British disease is a disease of the free world, it must command the anxious attention of all of us. But more; if this disease strikes in especially virulent form in Britain, of all countries, our anxiety must cause us the most acute unease. For this is no ordinary country we are talking about. Here was the Mother of Parliaments and the cradle of constitutional government. Here were universally admired commonsense, moderation, tolerance and decency in public life. Here, not so long ago, the gentleman and the merchant combined to impress their separate admirable features on Society. Here, until a generation or two ago, there flourished the true individualism which Professor Hayek has so perceptively distinguished from the false. Here also for many centuries there flowered in its finest form the principle that I judge to be the kernel of Professor Hayek's exposition of the nature of a free Society, namely that in such a Society law is mostly to be found, not made, so that it is not normally the mere will of the rulers, be they kings or democratic majorities. Here there once were bred the best economists, so different from those moderns whom Burke might have called sophisters and calculators. If, as many say, this famous country is sliding to disaster before our eyes, through the decay of all that once gave it distinction, it is no ordinary disease that we are watching; and if the disease is general to the West, it is more striking and pitiable in Britain which by experience and tradition ought to be most immune to it.

I have referred to disaster. It is an easy word to use, and it trips off many a tongue when there are forebodings in the air. But one ought not to use it unless one is prepared to picture the form it may take and the events that may follow as well as precede it. However, just as many use the word disaster wantonly, so others attempt to ridicule the prospect of it by applying to those who have eyes to see it the name "doomwatcher", which men of good sense have fortunately been able to fasten on to the crackpot ecologists and population fanatics who have arisen in recent years. If there truly is disaster ahead, it will be entirely different from the fantasies of these crackpots, who in fact are themselves part of the malady which may produce the disaster. But it is a clever move by those who hate to see an end to modern Britain's slack, easy ways, to apply such a name to the true watchmen of the night.

Nevertheless we must take note here of the way in which leads and lags affect the ups and downs of nations. Let a body be gripped by malignant disease, and still some of its organs may be healthier than those of some other body which is less diseased. Thus, for example, we have our naive consumerists, but none so maliciously wrongheaded or so dangerously popular as Mr. Nader in the United States. We have, as I have mentioned, our crackpot ecologists and population fanatics, but none so outrageous as those in America. We have our race relations and women's lib fanatics but, though we are

sliding fast, we have not yet descended to the idiocies of "affirmative action" in the United States. Our universities are plagued with many red-Nazis among students and professors, and of course with spineless Vice-Chancellors, but no British university, not even Essex, has yet descended to the disgraceful levels of some famous American universities in the anti-Vietnam War years, and no British university is yet actually governed by Marxists or their activist allies, as are universities on the Continent. The common western masochistic attitude to the so-called third world or under-developed countries is of course rampant in Britain, but no government in Britain has yet fallen to the level of the Swedish Government in this regard; and the British churches are amongst the lowest financial contributors to the infamous World Council of Churches, far outdone for example by the German churches. Weakness is of course the leading feature of our dealings with terrorists, but we are outdone in this regard by the West German Government. We may have our Mr. Wilson, but not yet a Mr. Nixon. Many of my compatriots would say that we may have our wild men of the Left but not the communist party of France or Italy; but here I have to disclaim any comfort, for I believe that our Left is now more menacing to the stability of our society than the French and Italian communist parties are to theirs.

That there are these many respects in which Britain has fallen less far than some others, and that there are still many admirable features of life in Britain, is often made the basis of the comforting assertion that we are our own worst denigrators. We talk ourselves down, it is said. Who has not heard of the Englishman's habit - the Scotsman and the Welshman are emphatically free from this - of self-depreciation? The foreigner takes him at his word and thus is misled into a false view of the state of his country. Unfortunately, there is no consolation here. As every Scotsman and Welshman knows, the Englishman's self-depreciation was nothing but a polite expression of self-confidence. His superiority to others was so obvious to him that he could not condescend to say anything that might appear to assert it. But this consciousness of superiority has gone. The traditional self-depreciation plays no part in the exposure of our current troubles and fore-bodings.

How unreliable may be the comfort drawn from the surviving admirable or less degenerate features of British life is illustrated by the German experience. In 1932 were there not many apparently powerful defences against the barbarism to come? Were there not many centres of high culture in the nation? Were not the levers of power in civilised and responsible hands? Was there not the strong and steady Prussian Social Democratic Party? Were there not the disciplined men of the Reichsbanner? Were there not the good, middle-of-the-road Catholics? Was there not the conservative old Field Marshal himself, invested with the authority that all Germans respected? Was there not von Papen, who after all was a gentleman of sorts, and incredibly wily withal? How could the Austrian hoodlum succeed against these forces? But he did. The frightening lesson is that when the underpinnings of a Society are removed, as were those of Germany by the inflation and the depression, there is no knowing to what depths it may plunge once a crash comes.

I have denied that the traditional Englishman's self-depreciation still exists, or that if it does it has any bearing on Britain's image. However, there is indeed a form of self-depreciation which is rampant in Britain, not just England, but this is entirely different from the traditional self-depreciation. It does not denigrate a dubiously successful present. It denigrates a truly successful past. The industrial revolution, it demands that we believe, was not the great emancipation of the human race from millenia of poverty for which all mankind will be forever indebted to the Britons who initiated it. Not at

all. It is Britain's historical shame, the original cause of the rape of the earth and the exploitation of man by man. The British Empire did not bring peace, law and liberty to the hundreds of millions of people over whom it held its humane and civilising sway. Not at all. It was the expression of commercial greed and racial arrogance. Even more than the industrial revolution it is Britain's historical shame, for which expiation is constantly demanded. Perhaps the greatest pain of living in Britain today is the constant bombardment of one's eyes and ears by journalists and television pundits with this contemptibly false account of our history. So too, I imagine, must have been the pain of decent Germans in the 1930's who were as constantly bombarded with the Nazi version of history. We shall shortly have occasion to note that this denigration of Britain's honourable past is an important element in the malady from which she now suffers.

You will have noticed that in recounting the one-time, and partially surviving, admirable features of British life, I was concerned with truly important matters, such as constitutional government, commonsense, decency, true individualism, the glory of the English common law, and so on, not with mere economic performance. But let us return to economic performance. It has a connection with the higher things.

Though I have pointed out that the economic symptoms of the British disease are not confined to Britain, I must now admit that broadly she displays them at their worst, subject to some qualification concerning the performance of management which I shall submit shortly.
The performance of labour in Britain is now a national shame. Though this opinion is likely to be denounced out of hand by interested parties as trigger-happy hostility to the worker, an attempt to confute it is sometimes made on two grounds. First, the official figures of time lost through strikes are not significantly out of line with those in most comparable countries. Secondly, people who really know the shop floor know that the great majority of British workers are, as they always have been, men deserving of respect and without conscious desire to disrupt the economy.

The British figures of time lost through strikes are defective and misleading because they exclude the time lost in non-striking plants caused by strikes in other plants, and of course they have no bearing on the growing cancer of go-slows. But even if they were not defective, they would in large measure be beside the point. Much more debilitating than the strike is the ever-present threat of the strike. If there were no strikes at all in Britain, our position could be even worse than it is. For the strike threat undermines the discipline which underpins performance, and worse still, saps the vigour of management. The strike itself is evidence of the survival of some measure of managerial resistance, except in the cases of inter-union demarcation disputes, where management is helplessly caught in the middle. Besides, if the wage structure has become inimical to economic progress, it is the strike threat, much more than the strike that protects it. The manager that tries to correct it does so at his extreme peril.

It is true that the great majority of British workers are men to be respected, rich in skills and capable of matching the performance of workers anywhere else. Unfortunately there is no consolation here. What matters is what they do, and by and large that tends to fall, especially at critical moments, on the side of those who do disrupt. Among the disrupters there are some who wish to destroy us, and there are others who have no such desire. The shifts of identity between the first group and the second, and the difficulty of distinguishing between them, dazzle the eyes of the mass of workers and stimulate the knee-jerk reactions which make the work of disruption easy. What consolation is it that the great majority of the workers at London Air-

port do not steal, if they regard measures to deal with those who do as an affront to themselves and therefore to be resisted? What more is needed to make a thieves' paradise than such mindless obstinacy by honest men? What consolation is it that the great majority of Ford workers at Dagenham would not strike a foreman, if they jump to the defence of a man who does? What consolation is it that most workers do not object to technical progress, if they do object to the shift of labour? What consolation is it that the great majority of workers would be pleased to see the words "Made in Britain" again betoken the high excellence which they once did, if they object to the inspection and control necessary to that end? The British disease does display itself with exceptional virulence on the British shop floor, and it is idle to deny it.

That the rate of growth of the British economy has been very respectable by historical statistical standards is also little consolation. Comparison with other countries is not an idle matter. It is true that comparison must be made with caution. The level of the starting point, the availability of a pool of spare agricultural labour, the age distribution of the population, the opportunities for structural change, these and other factors must be taken into account. It is strongly arguable that they loaded the comparison against Britain in the '50's and early '60's. It is less likely that they have done so in recent years. But so too must comparison with the past be made with caution. Quite apart from the well-known pitfalls of statistical comparisons where periods stretch over a long time, we have had one great advantage over 19th century Britain. When other countries grow fast, it is easier for us to grow fast. Forget, for example, the fact that the British and German economies are of parallel character and therefore in a sense competitive with each other. When German prosperity grows, it is easier, not harder, for our prosperity to grow. The reason is the fundamental one that every act of creation of wealth by one man lowers the cost of creation of wealth for other men. Thus outstanding growth rates in Germany, Japan and elsewhere must have given our growth rate some element of boost which vitiates comparison with most periods in the past.
What about our employers or managers? Is it true that their performance is of low grade? Is it true, as is often alleged, that the recalcitrance of the workers is itself evidence of an inferior quality of management? Is it true, as is even more often alleged, that British managers are the product of a class structure which inevitably antagonises the workers, causing them to think instinctively of "them" and "us", even where the management is technically competent?

If we judge the performance of the managers by the performance of the economy, it goes without saying that it is not satisfactory. But this is to make managements responsible not only for worker behaviour but also for governmental behaviour. It is to ignore taxation and its effects on enterprise, saving and investment. It is to ignore the immense waste of capital in the nationalised industries, in subsidised and rent-controlled housing, in the stimulation of uneconomic investment in high technology, and in the enforced routeing of industry to uneconomic regional locations. Since World War II saving and top level incomes have been more heavily taxed in Britain than in any comparable country. Let no Swede or Dutchman here enter a caveat and say that his country surpasses Britain in this folly, for it is not true. It is an error often made because many countries have a wider array of taxes, especially on capital, than Britain and because the percentage of the national income taken in taxes is higher in some countries than in Britain, but in fact the British taxation burden is heaviest in the ranges relevant to our argument. As for the wastes caused by the governmental interventions which I have mentioned, they are of course also prominent in many other

countries, but though it is impossible to estimate the amounts of capital thus dissipated, the British case must surely be one of the worst.

If we judge the performance of managers by a comparison of their talents and skills with those of their counterparts elsewhere, it is in my opinion impossible to reach any kind of firm judgement. I have already mentioned Robert Heller's even-handed distribution of booby prizes among companies in different countries. For my own part I have had many opportunities to rub noses with a wide sample of British businessmen and a fair sprinkling of American and continental European businessmen, and I have constantly looked for the qualities which must lie behind the superiority of American, German, Swedish, Swiss and other businessmen, if they are in fact superior, and I have never been able to discern them.

The comparison between the success of British companies and their counterparts elsewhere is equally inconclusive. Of course there are many cases of superior success among Britain's competitors, but not a few the other way round. But this comparison is of little help, because we must compare like with like; and like here calls for a like environment for business. It may be said that American companies operating in Britain are on average distinctly more productive than British industry generally. Thus, for example, their output per employee is well above the national average. But of course this comparison is useless because these companies happen to be concentrated in the more productive industries. If one compares them with their British competitors in the same industries, the outcome is then unclear. Sometimes the better performance is on one side, sometimes on the other. Even here the comparison can never be wholly accurate, first because the competitors never produce exactly the same range of products, and secondly because the home environment of an American parent has an influence on the performance of its subsidiary in Britain, and it differs from the home environment of the native British company or its parent. The vital point is that, if we assume that worker behaviour and governmental performance are independent of managerial behaviour, the environment for business in Britain must now be one of the worst in the developed world.

But can we assume this? In the case of governmental performance, we certainly can. Is not management, however, largely responsible for worker behaviour? This is a popular view not merely among the enemies of business but also among business Professors, consultants, efficiency experts, and all others who offer to teach the businessman his business. It is also comforting to those who hate to face ugly truths, for it suggests that all would be well if only our businessmen were more intelligent or better trained. Yet I am sure that it is essentially false. Our managers do not, and cannot, have a significant influence on labour behaviour. Often the same company operating plants in two different parts of the country will face quite different labour attitudes in its two locations. Or, in many cases there is a nationwide bloodymindedness, as we call it, which arises from causes entirely outside managerial control and is utterly unresponsive to the most intelligent personnel management.

Why not only through political participation

But is not this bloodymindedness a phenomenon of social class? Indeed does not the class structure of British society see to it that the Britons of highest ability do not enter business, which is thus left with second-grade material for its management? I shall return shortly to the question whether the British are a class-ridden people, but as to the pool of intelligence available for management it is and always has been a myth that it is inadequate to match that available in other countries, even in the United States where business once attracted the highest talent. It is often said that before 1914 the attractions of the professions, of India and the colonies

drained so many of the best men away that too few were left for business, but this has no more truth than that the attractions of the army, the civil services, and the universities in Imperial Germany left too few men of talent for German business. Of course it is said that the German businessmen had a better scientific training than the British, but outside chemicals and optics that was quite untrue. And now today it is ludicrously untrue that the businessman commands too low a status to attract a large pool of high talent. If the pool becomes too small, it will be because business talent will emigrate in response to political discrimination and denigration, not because of a social stratification unflattering to business.

However, whatever the causes of our inadequate economic performance may be, it is obviously no ground in itself for talk of disaster. Such a performance means impoverishment, but poverty is not in itself a calamity, especially when the poor are able to enjoy the equipment of a modern kitchen, colour television, motor cars, and holidays on the Costa Brava. The ancient Athenians and Judeans were abysmally poor by our standards, but they knew a lot about the eternal verities. If relative impoverishment were the sole effect of the British disease, we should not need to lose much sleep about it. We might even look with tolerance on those mentors of ours, usually comfortably situated academics, who affect to be sick of the modern industrial society and who tell us that relative poverty is actually good for us.

What then is it that may be leading or enticing us to true disaster? So far I have made no mention of inflation, but now I cannot escape the dread word. Inflation is said to be laying the trail to the calamity whose vibrations we can already feel in the air. Inflation, too, is clearly a malady of the whole western world, but displays an especial virulence in Britain. Hence it fits exactly the description of a British disease which is also a universal disease, that I submitted to you in my opening observations.

Yet, stated thus, this is not entirely convincing. Picture the scenario most often presented to us. Inflation must either at some time be ended or it must go on and on until the value of the currency is extinguished. When it is ended expectations are falsified, and bankruptcies and unemployment result. A gradual approach to ending it will reduce the falsification of expectations, but it cannot wholly evade it. If the inflation is not ended before it can run its full course, then at some time the people flee in terror from the currency, savings are lost, taking thought for the morrow becomes impossible, economic activity becomes a hand to mouth affair, and deepest misery spreads through the land.

Bankruptcies and unemployment are of course in themselves no calamities at all for the nation. Indeed they used to be regarded as the cleansing catharsis that every economy needed from time to time for good health. The odd thing about unemployment is that it is now said to be feared more than ever, although social supports have been erected for the unemployed which ought to have taken all the terror out of it. Often it is contended that though unemployment may not have the terrors of yesteryear, it is a great waste, but this is hardly to the point. Nobody tears the pillars of Society down because of waste. After all waste is the name of the game for the modern politician. Of course if so-called full employment has been dinned into the public mind as the highest aim of public policy, enemies of our society may find that emergent unemployment puts a wonderful weapon in their hands. But if disaster then supervenes, it is due much more to a climate of opinion about unemployment than to the pain of unemployment itself; and it is not inflation that creates this climate of opinion. Also, of course, if the unemployment is allowed to reach massive proportions and to stay there persistently, the result may be a great social and political calamity; but this raises questions of post-inflation policies.

If inflation is allowed to run its full course, no doubt the people flee from the currency. But if this is all, is it true that economic activity grinds down to a crawl and general misery supervenes? The open inflations known to us do not quite fit this description. As Milton Friedman has often pointed out, the great German inflation, for all the misery it produced, did not bring German industry down to a crawl. In fact the wheels kept turning more or less at their former pace. So too with the great Latin American inflations, despite the debility which they have produced. In short, not so easily are market forces thwarted. If people are left free to do so, they make the best they can of their situation. If they flee from the currency, they find something else to act as money, gold, foreign currency, cigarettes, or anything else whose supply is limited.

Something more must enter the prescription for what I have in mind as impending disaster, namely the breakdown of law and order, the spread of violence or the threat of it in the people's ordinary affairs, the disappointment of ordinary expectations that trains will run, that letters will be delivered, that garbage will be collected, that homes will be heated, that shops will be open, that banks will operate, and that factories will be at work; all this culminating in strong-arm government and the extinction of the people's liberties. The attempt to repress inflation by way of prices and incomes policies is obviously a potent ingredient in the disaster concoction. The repression does not, cannot, succeed, but it ensures that the inflation produces the maximum disruption in the economy, the maximum enmity between citizen and citizen, and the maximum yearning for something - anything - to be done to restore the appearance, if not the reality, of good order. Many countries have tried their hands at prices and incomes policies, but Britain has followed this will-o-the-wisp with exceptional stubbornness and blindness. This is certainly a powerful element in the British disease, international in incidence but tending to exceptional virulence in Britain.

But there is still more to our concoction. This brings us back to the behaviour of British labour. Recalcitrance on the shop floor is now the lesser part of our labour problem. Our trade union activists are no longer simply concerned with wage bargaining. They see themselves as the arbiters of every feature of social and political policy. And in all they do, whether it concern wage bargaining or the higher things, they claim their power to be above the law, or more accurately they regard themselves as dispensers and beneficiaries of a higher law that applies only to them. Let Parliament or people say what they will. If something is repugnant to the butchers', bakers' or candlestickmakers' union, it is entitled to take direct, that is to say violent, action to end it. If it is engaged in a wage dispute, it is entitled to take any action, as violent as may be, against anyone, however unconnected with the dispute, whose economic liberty may remotely affect its power to press home its wage claim. No worker has a right to work except by the leave of the union that covers his field. All other persons and agencies are properly bound by contract, but not trade unions. If they keep a contract, it is by grace only. Trade unionism is proclaimed to be industrial democracy, but with rare exceptions unions are internally grotesquely undemocratic, concentrating arbitrary power in the hands of individuals or activist groups. All these things are to be found in some measure here and there and now and then in other countries. Only Britain has covered the land with these extraordinary feudal baronies or eastern satrapies, and submitted Government, Parliament and people to their arbitrary, capricious, myopic, and worst of all, chaotic rule.

Chaotic rule, there's the rub. It is impossible for the unions to produce any kind of economic order. On the one hand they undermine the market order of the free economy, in which alone they can live though only as a virus.

On the other hand, no economy of centralised power and initiative can tolerate them; and hence the socialism which they imagine they seek would mean death to them in the moment of its triumph. Thus they can only produce disorder. They have only the power of disruption; the power of construction is beyond them.

All this is true even where they limit themselves to their traditional functions. When they assume the role of arbiters of social and political policy and claim the right to support their arbitrament with their industrial power, their disruptions threaten law, order and all rights that stand in their way. Here there is an exact parallel between the cases of Chile and Britain, though Britain, treading the same path as Allende's Chile, has not yet reached the nemesis which overtook him. While Dr. Allende sat in his presidential palace, claiming to seek revolutionary change by constitutional means, bands of his supporters roamed the country violently suppressing other people's rights and taking other people's property. Sometimes, like the British coal miners in 1972, they did so in furtherance of wage claims. At other times, like certain British hospital attendants in 1974, they did so on the pretext that their desires could not wait upon mere forms of law or that they were only doing what they had been promised would become law anyway. At least for some distance the parallel is sure to continue. Is there a headier drink than triumph by violence? Let it succeed once or twice and the example spreads like wildfire. It requires no supernatural vision of the future to know that group after group will learn the lesson that against weak resistance they may do what they will. That is why from time to time we shall find not only that trains will not run, letters will not be delivered, garbage will not be collected, homes will not be heated, and so on, but also that no private right will be safe if some violent group decides that it represents privilege. Thus factory owners will be locked out of their works, to be possessed by sitting-in workers; this has happened already, and with the post hoc approval of our present Government. But in addition I believe that we shall see private hospitals, clubs and schools, especially the famous Public Schools which are alleged to be the very citadels of privilege, subjected to the discriminatory withdrawal of labour, on the ground that privilege cannot be allowed to use this precious resource.

Is there any reason to believe that this process will somehow spend itself, so that the Chilean nemesis will never overtake us? Before the coal miners' dispute of 1972 I thought it possible. Since then, I believe, it has become impossible unless Lady Luck smiles on us to an extent that we hardly deserve. The 1972 coal miners' strike was the internal British Munich, followed in 1974 by the counterpart to the takeover of the rump of Czechoslovakia.

I shall be told that this is scare-mongering of the most reckless kind; that strong-arm government is impossible in Britain; that the rule of British colonels is a fantasy; that in no other country in the world are the military more respectful of civilian rule; that no Franco, Papadopoulos or Pinochet is conceivable in Britain. Why? Were not the Chileans known as the British of Latin America? Are the British not human? Do they not, like the Italians of 1922, want their trains to run on time? If they are pricked, do they not bleed? If they are poisoned, do they not die? And if they are wronged, will they not take revenge? Shylock knew the answer. If enough people conclude that violence can be put down only by counter-violence, will no one arise to confirm their view? As soon believe that Athenian democracy could not be overtaken by tyranny because the Athenians were too intelligent.

My forebodings may be rejected on more plausible grounds. The unruliness of labour, it may be said, is a reaction to inflation, of which the unions are the victims, not the cause. Inflation stimulates violent action because it

forces the workers to resort to any means to protect their standard of living, and accelerating inflation must heighten the frequency and violence of their reaction. Furthermore inflation means that there is always more money to be had. Hence forceful action always appears to be successful. Therefore there will be more and more of it. But stop the inflation by closing the tap of monetary expansion and the unions will get the message. Forceful action will not then reap reward, except at the obvious expense of jobs, because the money will not be there. The market is more powerful than the unions. Without inflation they will in due course re-learn its power and submit to it. I take this to be Milton Friedman's scenario for the United States, and he may be right in the American case. I take it also to be Enoch Powell's scenario for Britain, but I believe it to be wrong in the British case.

The Mont Pelerin Society has often debated the causation of inflation. Though it has by no means reached agreement on the whole process of causation, it has, I believe, unanimously, or at least nemine contradicente, rejected the common-or-garden cost-push theory in all its forms. We all accept, I believe, Milton Friedman's teaching that inflation is always and everywhere a monetary phenomenon. The causa causans is a rise in the quantity of money relative to output. Trade union pressure for higher wages is not, and cannot be, the causa causans; hence the unions are indeed, like the rest of us, the victims, not the generators of inflation.

But we have not reached agreement on the whole process. On the one side are the Friedman-Powellites, for whom monetary expansion is the whole story. On the other side are those who ask why our politicians debauch the currency, and answer that they fear unemployment. Since, apart from frictional and temporary labour market dislocations, unemployment is almost wholly caused by unions, they are part of the causal chain. In effect they are their own victims. On this view they do not cause inflation, but they deter the politicians from terminating inflation.

In my judgement politicians do not debauch the currency because they fear unemployment. They do so because they entice themselves into spending programmes which cannot be covered by taxation and long-term loans. When inflation begins to worry them, they find themselves locked into these programmes. It is also true that when they consider breaking out of the lock, siren voices tell them that unemployment will arise, which they do indeed fear. They are then faced with a choice between the odium of the run-down of their spending and the odium of inflation, and they choose the latter. They try to mask their choice by frantic attempts at prices and incomes policies, but inflation remains their true choice.

Now it is quite possible that politicians would recoil from the run-down of their spending even if trade unions were non-existent or of no consequence, and there are countries where that is the case. But in Britain I believe that politicians would run their spending down rather than face the odium of hyper-inflation, were it not for our trade unions; and this is where our unions are a most baleful element in the causal process. Suppose that our government were to seek to moderate, not to mention terminate, the profligacy of our educational, national health, or welfare system in any particular, our trade unions would threaten to bring the life of the country to a standstill, although such matters would have nothing to do with them as wage bargainers. Suppose that our government hinted that it would restore housing to the free market; there would be a trade union uproar that would reverberate round the world. There would of course be a tenants' uproar, but in my opinion our government could handle that easily enough if behind it there were not a trade union threat to bring the government to its knees by cutting off supplies of fuel, power and transport. Thus I believe that it is bootless to say "let

us stop inflation and the unions will submit to the power of the market". British trade unions, seeing themselves as the arbiters of social and economic policy, will not allow inflation to be stopped, if they can help it. Hence for this reason more than any other, the stage is set for a violent contest at the end of which liberal, decent, law-abiding, constitutional Britain may be submerged.

arbiters of political power

Britain never bestrode the world like a colossus, though some thought she did. But now, unless some wonderful regeneration comes upon her, the world will say with Mark Antony "Oh what a fall was there". It may be enough to say that this is what the spirit of our collectivist, illiberal, anti-capitalist age can do even to the finest nation. But we can spell the causes out in a little more detail.

I have already referred to the denigration of her proud past. A nation can hardly master the problems of the present and the future, if it does not understand the past that shaped it. The burrowers who set out a generation or two ago to undermine Britain from within have done an inspired piece of work in persuading this generation to be ashamed of, or apologetic for, the British past of enterprise and empire.

I have also referred to the persistent sense of unease arising from the allegation that the British are a class-ridden people, than which nothing is worse for the levelling spirit of our age, and which is the stock in trade of every semi-demi-sociologist in our universities. Britain is not a class society in any regrettable sense. It is as open a society as any in the world, and I speak with fair knowledge of what is supposed to be the most open in the world, namely American society. All careers are open to the talents in Britain, and have been for a long time, despite superficial appearances. But there are still some class differences of modes and manners. Years ago I would have said "long may they flourish", for they were a shield and support for the urbanity and civility of British life; but unfortunately they are now only a pale shadow of what they were.

The harm done by the false belief that Britain is a class society is twofold in character. First, it is true that there is a feeling of "them" and "us" on the shop floor. You will find it all over the world. But in Britain the constant harping on our imaginary class stratification strengthens this feeling, and eases the work of disruption. Secondly, it has had a weakening influence on the political defence of our society. Let me return to the trade unions. The Liberals fostered them because they saw votes in them. The Conservatives also fostered them in part because they saw votes in them. But the Conservative case was more complicated than the Liberal. The Conservatives have long had a guilt complex about being an upper class party, which in fact they have not been since the days when both parties were upper class. This guilt complex has caused them to protest too much that they are champions of "one nation". It is not surprising that Mr. Enoch Powell and other leading Conservatives of our day first came into prominence as members of the "One Nation" group. This has been strengthened by their tendency to take Disraeli to be a serious political thinker. Every leading Conservative is familiar with the "Two Nations" passage in Sybil, and accepts it as a warning that he must show himself to be a "one nation" man, although any fair reading of the passage shows it to be superficial journalism, and Disraeli sang the opposite tune six years later in his famous memorial to Lord George Bentinck. Combined with the tradition that good Conservatives could never be Manchester men, this has induced them to help fortify their adversaries' own powerhouse. Seeking to bind the nation into one, they accepted the unions as the true representatives of the working class and were proud to have their supporters within them. If they had read Professor Hutt, they would have known long ago

that the unions were not what they thought but were in fact old men of the sea astride the workers' backs. And they would now understand why it is that the admirable cheerfulness and absence of envy - outstanding in the world - which distinguished the British worker before 1914 have given way to the corrosive worker attitudes of our time.

Two more causal factors, and I shall have done. "Corruptio optimi", we are told, "pessima est". First the feeling of fairness. The British were once famous for their respect for fair play, which I believe cannot even be translated into other languages. It imbued all that they thought best in their ways. From the admirable concept of fair play there has descended a concept of fairness which is diametrically opposed to fair play but has inherited its prestige and appeal. By this concept it is fair for tenants, however affluent, to live at the expense of landlords, however poor; for leaseholders to expropriate reversioners; for organised workers to repudiate contracts, but not for employers; above all for those considered to be poor to tax for their own benefit those considered to be rich. There is nothing particularly British about these ideas of fairness; they are prominent in all countries. What is especially British, and our immense misfortune, is the strength with which they have established themselves as universal assumptions which one may challenge only at the risk of being marked with extreme eccentricity. "Corruptio optimi" indeed!

Secondly, the British reliance on convention where others rely on law. The Briton who visits the United States and finds an essentially similar system of law is always staggered by the way the American almost automatically seeks the solution of social problems in the courts. To see a judge deciding where schoolchildren may be "bused" and where they may not arouses his amused old feeling of superiority over the naive American. The Briton manages to arrange a multitude of social rules of the road by convention, not law, and the result is normally smooth, civilised and effective. Some things are done and some things are not done, and this is an admirable basis for civilised life. That Americans tend to rely too much on law is agreed by our fellow member, Robert Bork, Solicitor General of the United States, in his famous and brilliant article in Fortune, December 1971. However, there is one vital field where the British have gone dangerously astray by reliance on convention. "Corruptio optimi" again! In 1875 the Conservatives, and in 1906 the Liberals, would not have dreamed of legislating for trade unions without devising a proper legal code for them, had they not felt confident that by and large British workers could be trusted to do the right thing and not do the wrong thing; and if they had produced such a legal code in those days, there would have been little effective opposition. Now after long years of reliance on convention, and of experience of its abuse, the mildest possible Act of Parliament to regulate the doings of trade unions has brought national convulsions ending in its repeal.

Fellow Mont Pelerinians, the picture that I have put before you is a dark and depressing one. We are still on the road to serfdom, though the paving differs in many ways from that discerned by Professor Hayek in 1944. If there is any hope of not reaching the end of the road, it must arise from a clear-sighted view of where we are going. If Britain reaches the end of the road, the whole world will be shaken. We in this Society know what has to be done to retrace our steps. With little confidence but perhaps some unquenchable hope, I await the resounding cry "About Turn!".

Secretary's report

The 1974 General Meeting in Brussels was generally agreed an outstanding success, thanks largely to Jacques Van Offelen's generous assistance with hospitality at the Sheraton Hotel. A total of 320 took part, including 120 members (plus wives) and 110 guests (plus wives).

The programme ranged widely and included two sessions, each permitting a choice between two panels. A spare session was given over to seven eloquent tributes to Ludwig von Mises, which thanks to the enterprise of Ralph Smeed was recorded so that all members will be receiving a permanent record of this moving memorial to one of our most distinguished founders.

As reported elsewhere, Professor Gaston Leduc was chosen President and Professor Van Offelen was among the Directors elected to replace the six retiring after serving for three General Meetings.

The AGM expressed general satisfaction with the Newsletter and thanked Jean Pierre Hamilius for his editorial enterprise. Retiring President, Arthur Shenfield, announced that the next General Meeting would be held in 1976 (probably the last week of August: 22nd-28th) at St.Andrews, Scotland, near the birthplace of Adam Smith, when the 200th anniversary of the Wealth of Nations would be commemorated. Meanwhile a Regional Meeting was agreed in Hillsdale (from 24-29th August, 1975) and Professor Leduc hoped to arrange another in France during the early part of June 1975.

Brief tributes were paid to seven members who had died since our last general meeting: Baldy Harper, Pierre Goodrich, James Doenges, Gottfried Dietze, Goetz Briefs, Georg Tugendhat and Pierre Lhoste-Lachaume. All members present stood in silence as a mark of respect.

In view of the election of 22 new members at Brussels and of the many changes in addresses since the Montreux meeting, I propose to prepare a revised List of Members early next year and would be obliged if Members will notify changes in addresses (or titles) where they differ from what shown in our present records. It will then be for me to transmit such changes to the Treasurer and the Editor of the Newsletter.

At the close of the AGM, Milton Friedman appealed to all Members to keep a vigilant watch for potential new Members, including younger candidates and outstanding prospects in countries (like Italy) from which we do not have many Members at present.

Ralph Harris

Coming Meetings

SPECIAL EUROPEAN MEETING, JUNE 1975

The meeting will run from an opening dinner on Thursday, June 5th, to a closing lunch on Monday, June 9th, in the beautiful Hotel Trianon Palace at Versailles.

Our new President, Prof. Gaston Leduc had a preliminary gathering with Messrs. William François, Jacques Riboud and Jean Pierre Hamilius at Paris on November 8th. The Programme of this important meeting will be brought to all members' attention as soon as definitive. Proposals for guests should be sent to J.P.Hamilius.

SPECIAL AMERICAN MEETING, AUGUST 1975

George Roche, President of Hillsdale College, Michigan, advises that planning has already started for the MPS meeting which will be held 24-28 August, 1975, at Hillsdale. The primary topic will deal with F.A. Hayek's most recent book, Law, Legislation and Liberty: A New Statement of the Liberal Principles of Justice, and Political Economy.

Dr. Roche suggests that members note these dates and plan to attend. Hillsdale College is located in Hillsdale, Michigan, approximately 90 miles west of Detroit and 200 miles east of Chicago. Transportation will be provided from Detroit airport for members and guests.Further data will be supplied as soon as available.

ANNUAL GENERAL MEETING, 1976

It will celebrate the Bicentennial of the publication of Adam Smith's WEALTH OF NATIONS - at St. Andrews, Scotland. The meeting will be held during the last week of August, possibly 22-28 August.

J.P.H.

New members

At the Brussels meeting, the Board elected 22 new Members from a much longer list of nominations. Of this number, the following 16 have so far indicated pleasure at accepting membership:

Mr. Hilary Arathoon, Guatemala
Dr. Rhodes Boyson, UK
Dr. Andrzej Brzeski, USA
Dr. William Campbell, USA
Prof. Wolfram Engels, Germany
Mr. John Exter, USA
Prof. Perry Gresham, USA
Dr. A. Navarro Gergely, Mexico
Dr. John Howard, USA
Mrs. Sayo Kaji, Japan
Prof. James Mofsky, USA
Prof. Toshio Murata, Japan
Prof. Alvin Rabushka, USA
Mr. Alan Reynolds, USA
Prof. Noel Reynolds, USA
Prof. Julio Pascual, Spain

In Memoriam

Goetz Briefs

Die Mont-Pèlerin-Gesellschaft betrauert das Hinscheiden von Goetz Briefs, der am 16. Mai im gesegneten Alter von 85 Jahren am Lago Braciano starb. Auf dem Campo Santo von Rom fand er, der Zeit seines Lebens tief in seinem christlichen Glauben wurzelte, seine letzte Ruhestätte.

Es wird andernorts zu würdigen sein, was dieser grosse Gelehrte durch mehr als 60 Jahre an wissenschaftlichen Anregungen gegeben hat. Von seinen ersten Büchern über die Verbändelehre, über die Stellung der Gewerkschaften bis hin zu den Problemen der sozialen Frage in einer pluralistischen Gesellschaft spannt sich ein weiter Bogen. Alles, was er schrieb, war getragen von der Verantwortung für die Erhaltung einer freien Wirtschaftsordnung. Die unaufhebbare Personalität stand im Zentrum seines Denkens.

Die Mitglieder der Mont-Pèlerin-Gesellschaft kannten Goetz Briefs als unermüdlichen Vermittler von Ideen zwischen dem deutschen Sprachgebiet, den Vereinigten Staaten und den übrigen europäischen Ländern. Seine Schriften entsprangen einer wachen Beziehung zu den echten Fragen der jeweiligen Zeitlage. Seine grosse und gütige Persönlichkeit entfaltete sich besonders im Gespräch, dem er durch die Weite seiner Interessen, seine reiche Erfahrung und die Fülle der ihm zur Verfügung stehenden Anekdoten und Geschichten, die stets auch eine ernsthafte Aussage enthielten, einen besonderen Reiz verlieh. Die Möglichkeiten und Gefahren der Verbändehierarchie in unserer Zeit waren ihm klar bewusst. Er suchte das Gespräch gerade auch in diesen Kreisen der Gewerkschaften. Das Gewicht seiner Aussage wurde auch bei denen, denen er kritisch gegenüberstand, anerkannt. Die Erinnerung an diese bedeutende Persönlichkeit wird allen, die das Glück hatten, ihm persönlich zu begegnen, ein Schatz für das Gedenken an Goetz Briefs auch in der Zukunft sein.

Alfred Müller-Armack

Constantin von Dietze

In Freiburg im Breisgau, der Stätte seines langjährigen Wirkens, starb Constantin von Dietze am 18.3.1973 im Alter von 82 Jahren.

Die Mont-Pèlerin-Gesellschaft hat in ihm einen der letzten unter den deutschen Mitgliedern verloren, deren Name und Person mit dem Widerstand gegen den Nationalsozialismus und der Arbeit für den Aufbau der deutschen Wirtschaft nach dem Kriege verbunden sind.

Eine Gesellschaft, deren Sinn in der Verteidigung der menschlichen Freiheit liegt, hat allen Anlass, des hervorragenden Mannes in grosser Dankbarkeit zu gedenken - und das in zwiefacher Hinsicht:

Constantin von Dietze hat mit heroischem Einsatz gegen das Hitlersche Unrechtsregime gekämpft,und er gehörte zum andern dem engsten Kreise jener Freiburger Gelehrten an, die die Grundlagen für den Aufbau der deutschen Wirtschaft aus den Trümmern geschaffen haben.

Er hat als Agrarpolitiker richtungweisend in seiner Wissenschaft gewirkt und in massgebenden Stellungen unermüdlich und erfolgreich für die Durchsetzung der Prinzipien einer freien Wirtschaftsordnung gearbeitet. Die Kraft dazu schöpfte er aus einer religiösen Überzeugung, die sein ganzes Leben durchdrang. So ist er denn auch zum Präses der evangelischen Kirche gewählt worden. Geprägt war sein Wesen zugleich durch eine Tradition, in der er ebenso fest stand, wie er für notwendige Reformen aufgeschlossen war. Sein charaktervoller Ernst, seine warmherzige Liebenswürdigkeit, sein Sinn für Humor machen ihn für alle unvergesslich, die die Freude hatten, ihn zu kennen.

Edith Eucken-Erdsiek

Georg Tugendhat (1898-1973)

Friends in many countries will mourn the death of Georg Tugendhat, for long a member of the Mont-Pèlerin-Society. Born in Vienna in 1898, Georg became an LLD of the University there, as well as an M.Sc. and later Honorary Fellow and a Governor of the London School of Economics.

He served in the Imperial Austrian Army in the first world war but settled in England in 1921 and after working as a journalist and in banking, often closely allied to diplomacy, he turned to industry and with his life-long friend Dr. Kind pioneered the development of oil refining in Britain, in the face of the reluctance and opposition of the established oil companies.

His writings - in recent years largely about energy problems - were to be found in economic periodicals and newspapers in many countries and in Freedom for Fuel, published by the IEA in 1963. The Mont-Pèlerin-Society has lost a staunch believer.

John Wood

Members' Publications

Books:

AUSTRIA:

F.A. Hayek: Law, Legislation and Liberty. Volume 1: Rules and Order. University of Chicago Press, 1973 , Pp. 184.

FRANCE:

Albert Garand: L'Autogestion - L'Entreprise et l'Economie Nationale -. Editions France-Empire, Paris 1974, 311 p.

Pierre Lhoste-Lachaume: Coordonnées pour un Remembrement Social. (Testament intellectuel de Pierre Lhoste-Lachaume). Préface de Lucien Daffos. Associations pour la Défense de l'Economie Libre, 1974, 47 p.

Gilbert Tixier: Droit International Fiscal (Pratique Française).Berger Levrault, Paris, 1974, 192 p. (avec J. Kerogués)

GERMANY:

Jürgen Eick: Wie man eine Volkswirtschaft ruinieren kann.(Die wirtschaftspolitischen Irrtümer unserer Tage.) Societätsverlag, Frankfurt, 1974. 172 S.

Wolfgang Förster: Sozialistische Wirklichkeit: Wettbewerb und Leistung. Walter-Raymond-Stiftung, Köln, Kleine Reihe, Heft 7. 40 S.

Erich Hoppmann: Soziale Marktwirtschaft oder Konstruktivistischer Interventionismus?. Sonderdruck aus: Soziale Marktwirtschaft im Wandel. Verlag Rombach, Freiburg, 1973. 172 S.

Günter Schmölders: Die Unternehmer in Wirtschaft und Gesellschaft. Verlag W. Girardet, Essen, 1973. 151 S.

UNITED KINGDOM:

Ralph Horwitz: Realities of Profitability - an analysis of managerial action-. Pan Management, London, 1973.

U.S.A.:

Dennis L. Bark: Die Berlin-Frage 1949-1955. Walter de Gruyter Verlag, Berlin, 1972,2nd printing Fall 1974, 544 Pp.

Idem: Agreement on Berlin. A Study of the 1970-1972 Quadripartite Negociations. AEI-Hoover Policy Studies. American Enterprise Institute for Public Policy Research, Washington D.C., 1974.

Milton Friedman: There's No Such Thing As A Free Lunch - Essays on Public Policy-. Open Court Publishing Company, La Salle, Illinois, 1974. 320 Pp.

C. Lowell Harriss: Government Spending and Land Values: Public Money and Private Gain. Edited by C. Lowell Harriss, University of Wisconsin Press, Madison 1973. 239 Pp.

Idem: The Good Earth of America. C. Lowell Harriss editor, Prentice Hall, Inc., 1974. Pp. 197.

Ludwig von Mises: Planning For Freedom - and twelve other essays and addresses -. Preface by Frederick Nymeyer. Libertarian Press, Memorial (Third) edition, 1974. 194 Pp.

Svetozar Pejovich: The Economics of Property Rights. Ballinger Publishing Company, Cambridge, Mass., 1974. 367 Pp.

Sam Peltzman: Regulation of Pharmaceutical Innovation- The 1962amendments-. Foreword by Yale Brozen. American Enterprise Institute for Public Policy Research, Washington D.C., 1974. 118 Pp.

Leonard E. Read: The Free Man's Almanac. The Foundation for Economic Education, Irvington-on-Hudson, New York, 1974. 376 Pp.

Essays, Articles:

AUSTRIA:

F.A. Hayek: Zwölf Thesen zur Inflationsbekämpfung. Aufsatz in der Frankfurter Allgemeinen Zeitung vom 19. August 1974.

FRANCE:

René Berger-Perrin: Un Virus Européen: La Cogestion. Données Internationales Economiques et Privées. DIES, Paris 1974.

GERMANY:

Wolfgang Förster: Rolle und Wertung des Leistungsprinzips in den kommunistischen Staaten. In: Sinn und Unsinn des Leistungsprinzips. Deutscher Taschenbuch Verlag, München, Januar 1974. S. 196-213.

Günter Schmölders: Leistungsprinzip und 'Qualität des Lebens'. In: Sinn und Unsinn des Leistungsprinzips. Deutscher Taschenbuch Verlag, München, Januar 1974. S. 20-31.

Christian Watrin: Kapitalistischer Klassenstaat?. Sonderdruck aus: Wirtschaftspolitische Chronik, Heft 2, 1974. Institut für Wirtschaftspolitik an der Universität zu Köln. 19 S.

Ludwig Erhard, Herbert Giersch, Alfred Müller-Armack, Christian Watrin, Hans Willgerodt, u. a.: Konzept zur Ruckgewinnung der Stabilität. 11 S., 23. April 1974.

INDIA:

B.R. Shenoy: India's Food Problem. Forum of Free Enterprise, Bombay, 1973. 31 Pp.

MEXICO:

Agustin Navarro: Qué todo se justifica 'el bien comun'? Espéjo No 106, Marzo-Abril 1974. pp. 12-23.

SPAIN:

Luis Reig Albiol: Consideraciones en Torno al Concepto de Capital. Temas Contemporaneos, Mexico, No. 234, Abril 1974. 16Pp.

SWEDEN:

Finn Andreen: Le Modèle Suédois de l'Etat Providence. Rapport au 22ème Séminaire du Redressement National Suisse, 20-22.9.1973. 12Pp.

Eric Brodin: Staat und Kirche in Schweden. Criticon Nr. 24, Criticon Verlag, Weiden, Germany. S. 164-165.

Idem: Die skandinawische Krankheit. Criticon Nr. 19, 1973. pp. 213-233.

Idem: What still seperates Germany. Human Events, Washington D.C., June 22, 1974. p. 14.

Idem: Terrorism or a War of Liberation?, and: Communism-A Disappointing View. Both in: New Guard, Washington D.C., March 1974, pp. 24-25, and July-August 1974, pp. 28-29.

UNITED KINGDOM:

P.T. Bauer: Some Economic Aspects and Implications. Article in: Accelerated Development in Southern Africa. Mac Millan, London, 1974. Pp. XIV, 706. - pp.217-234.

Barry Bracewell-Milnes: The Taxation of Land Hoarding. Market Control over Land-Use 'Planning'. Both in: Government and the Land. Institute of Economic Affairs - Readings 13, February 1974. pp. 61-64, 73-95.

Idem: United Kingdom Corporation Tax Structure: Present and Future. European Taxation, May 1974, pp. 155-169.

Idem: Redistribution in Reverse: More Equal Shares of Wealth Mean Less Equal Shares of Spending. Aims of Industry, August 1974.

U. S. A.:

Yale Brozen: Advertising, Competition and the Consumer. The Intercollegiate Review, Vol. 8, No.5, Summer 1974. pp. 235-243.

William Fellner: Controlled Floating and the Confused Issue of Money Illusion. American Enterprise Institute, Washington D.C., Reprint No.22, February 1974. 31 Pp.

Milton Friedman: Living with Inflation. Three Essays. American Enterprise Institute, Washington D.C., Reprint No.23, March 1974. 7 Pp.

C.Lowell Harriss: Regulationism and the Consumer. The Intercollegiate Review, Vol.8, No.5, Summer 1974, pp. 260-265.

Idem: Property Taxation: What's Good and What's Bad. Challenge, The Magazine of Economic Affairs, Sept.-Oct. 1973.

Idem: Taxation and Land Use. Paper in the Programme of the American Association for the Advancement of Science, March 1, 1974, San Francisco.

Idem: Improving State-Local Finance. Paper in the Programme of the Annual Meeting of the Nebraska Tax Research Council, Lincoln, November 1973.

Idem: Tax Reform for Economic Progress. The Bankers Magazine, Vol.156, No.4, Autumn 1973.

Henry Hazlitt: To Stop Inflation: Return to Gold. The Committee for Monetary Research and Education Inc. Monetary Tract No.5, August 1974.

Arthur Kemp: Dimensions of Development: An Iconoclastic View of the Economic Factors. Article in: Accelerated Development in Southern Africa. Mac Millan, London 1974.pp. 193-204.

Idem: Hoover and the Banking Crisis. Discussion in the August Seminar Schedule of the Herbert Hoover Seminars 1974.

Paul W. McCracken: Competition and Market Concentration in the American Economy. American Enterprise Institute, Washington D.C., Reprint No.25, June 1974.(With T.G. Moore).

Donald H. McLaughlin: The Triumph of Gold. Committee for Monetary Research and Education Inc., Editor: G.C. Wiegand, Greenwich, Connecticut. Monetary Tract No.2, Febr. 1974.

G. Warren Nutter: Freedom in a Revolutionary Economy. American Enterprise Institute for Public Policy Research, Distinguished Lecture Series, Washington D.C., February 1974. Pp.19.

Don Paarlberg: Agriculture and Development. Article in: Accelerated Development in Southern Africa. Mac Millan, London 1974. pp.247-256.

Svetozar Pejovich: The Evolution of the Yugoslav Firm, 1965-1972. Journal of Law and Economics, Fall 1973.(With E. Furubotn).

Idem: Another View of Profit Sharing. National Review, May 24, 1974.

Idem: Economic Development and Property Rights. Article in: Accelerated Development in Southern Africa. Mac Millan, London, 1974. pp. 235-243.

Henry Regnery: The Malaise of the German University. Modern Age, Chicago, Illinois. Vol.18, No.2,Spring 1974. pp.121-133.

B.A. Rogge:Will Capitalism Survive?. Imprimis, Hillsdale College, Hillsdale, Michigan. Vol.3, No.5, May 1974.

Idem: No New Urban Jerusalem. Imprimis, Hillsdale College, Hillsdale, Mich.,Vol.3, No.9, Sept. 1974.

Idem: Introduction in: The Twelve Year Sentence - Radical Views of Compulsory Schooling. Open Court, La Salle, Illinois, 1974. pp. 1-11.

Murray N. Rothbard: Historical Origins. The Twelve Year Sentence. As above, pp.11-35.

E.G. West:Economic Analysis, Positive and Normative. The Twelve Year Sentence. As above, pp.163-196.

Robert L. Schuettinger: A Brief Survey of Price and Wage Controls.From 2800 B.C. to 1952. The Heritage Foundation, Inc., Washington D.C., March 1974. 30 Pp.

- - - -

FINANCIAL TIMES

No 28486 Thursday October 10 1974

The Nobel Prize for economics

Myrdal and Hayek

An appreciation by LORD ROBBINS

THE ANNOUNCEMENT by the Nobel Foundation of Professors Myrdal and Hayek as this year's prize winners honours two international figures of very varied accomplishments.

Professor Myrdal will be known to a public much wider than that of professional economists by his recent works on economic development, but his professional accomplishments cover a wider field than this.

His study of the colour problem in the United States, the result of intensive teamwork in the field, has rightly earned admiration for its thoroughness and insight.

In the sphere of pure economics, as a student of Cassel and a contemporary of Lindahl and Ohlin with his work on Monetary Equilibrium, he achieved international fame and considerable influence in the pivotal evolution of macro-dynamic theory which began in the 1930s.

Professor Hayek comes from another stable. Born in Vienna, he was a pupil of Wieser and von Mises and by the end of the 1920s, both as head of the Austrian Institut für Konjunkturforschung and with the publication of his first book on Monetary Theory and the Trade Cycle, he came into international prominence.

His chief work in this field, though, took place at the London School of Economics, where for nearly 20 years he held the Tooke chair of economic science and statistics and at once became a major stimulating influence in the International Graduate School of that institution.

GUNNAR MYRDAL

PROF. F. A. HAYEK

His widely discussed Prices and Production and his Pure Theory of Capital, have exercised an influence on speculation in those fields which, whether it aroused opposition or support, was always thought-provoking.

Although in recent years his interests have ranged through other fields, the influence of his explorations of capital theory is not yet exhausted, as the tribute paid to him by last year's Nobel Prize winner, Sir John Hicks, in his recent work on Capital and Time bears abundant witness.

In the course of the monetary controversies of the 1930s, Hayek often crossed swords with Keynes—although they continued to respect each other—and in the cold light of history, each may be held not always to have been right.

Hayek is nothing if not a p[u]re math. His bitterest opponent the more controversial fields analytical economics would ne[ver] dream of challenging his high eminence in the field of pure scholarship.

His editions of Cantillon, Gossen and above all Henry Thornton's Paper Credit—the best book on monetary theory before the 20th century—are notable; and his own contributions to the history of thought, of which his Counter-Revolution of Science is perhaps the most well known example, break new ground in many directions.

In recent years the centre of gravity of his activities has been in the sphere of social philosophy. His Constitution of Liberty, published in 1960, is probably the weightiest, and perhaps the most exhaustive discussion, of the foundations of philosophical liberalism which has appeared since Mill. His work in progress, Law, Legislation and Liberty, of which the first volume has recently appeared, digs deeper into the same foundations.

It may surprise readers to know that Hayek's probably best known work in this field, a slim volume entitled The Road to Serfdom, which appeared during the War, and was the subject of some ill-considered political derision, received high commendation from the late Lord Keynes.

DETROIT FREE PRESS Thursday, Oct. 10, '74 1-B

Myrdal, von Hayek Share Nobel Prize in Economics

STOCKHOLM — (A P) — Two 75-year-old social economists of fundamentally differing viewpoints were named on Wednesday as winners of the 1974 Nobel Prize for Economics.

Both are individualists. Gunnar Myrdal of Sweden is best known for his controversial studies of the American Negro and of Asian democracies.

VON HAYEK

MYRDAL

UPI Photos

while Friedrich von Hayek of Austria is a well-known theorist of conservative economics.

The two will share the $124,000 prize money equally.

"One (Myrdal) will be surprised he had to share it, the other (Hayek) that he got it," said a prominent economist at the prize-awarding Royal Academy of Science — of which Myrdal is one of the 180 members.

The economist, who asked his name be withheld, said von Hayek is "a scholar who delves back into the centuries searching for ideas" while Myrdal "always comes up with original ideas of his own."

The academy cited the two "for their pioneering work in the theory of money and economic fluctuations and for their penetrating analysis of the interdependence of economic, social and institutional phenomena."

They "have in common a well-documented ability to find new and original ways of posing questions, put forward new ideas on causes and poli-

cies, a characteristic that often makes them controversial," the academy noted.

MYRDAL'S most important work, "An American Dilemma: the Negro Problem and Modern Democracy" published 30 years ago, had a deep and lasting impact on the American scene. His other basic work, "Asian Drama," is a broad, pessimistic study of the roots of the vicious cycle of poverty in developing nations.

The academy described von Hayek's widely debated works on economic theory as "both profound and original." In a political book called "The Road to Serfdom," published in 1944, von Hayek critically analyzed the planned economy as championed by Myrdal.

Von Hayek said the planned economy was like "a hunting dog with a big nose on a single track" while he advocated a searching for new solutions as would "a pack of dogs pursuing various trails."

The book had an impact on young economists in Soviet-bloc countries discussing roads to "market socialism."

Both Myrdal and von Hayek took their doctorates in economics in 1927 and won professorships in Stockholm and London respectively in the early '30s.

The 'Unknown' Nobel Prizewinner

By JOHN CHAMBERLAIN

It was heartening to learn that Friedrich A. Von Hayek, who, now that Ludwig Von Mises is gone, is the undisputed head of the so-called Austrian School of economics, had been chosen with Gunnar Myrdal of Sweden to share this year's Nobel Memorial Prize in Economic Science. It was less heartening to note the incomprehension, even the stupefaction, expressed in some mass media quarters that such a relatively "unknown" person as Hayek could have been so honored.

The point of Hayek's "obscurity" is debatable—after all, his "The Road to Serfdom," published in 1944 by the University of Chicago Press, was a best-seller, running through five editions within a year. "The Road to Serfdom" gave a rallying catchword to anti-Keynesians, ironically reinforced by John Maynard Keynes' own totally unexpected and inexplicable statement that "in my opinion it is a grand book." Keynes not only said that, he also went on to profess that he found himself "in agreement with virtually the whole of it; and not only in agreement . . . but in deeply moved agreement." Meaning that Keynes had become anti-Keynesian.

But if Hayek, a defender of the "Old Whig" virtues of personal freedom, limited government and individual as opposed to top-down central economic planning, had a reclame of a sort some 30 years ago (he's now 75, still vigorous and incredibly productive), he is the first to lament that, while he has changed many an intellectual's mind, he has had all too little impact on events. The politicians of the so-called Anglo-Saxon countries, where he has done most of his writing, don't know him; his warnings about the inflationary costs of state welfarism have never gotten through to the voters, and it would never have occurred to Richard Nixon to say, when he announced that he had become a "Keynesian," that in doing this he was forsaking the wisdom of Friedrich Von Hayek. The man has never had even an antithesis value in political circles.

Meeting on a Mountain Top

Hayek's deep-grained pessimism about the possibility that the Western world will ever be able to emerge from the present inflationary crisis without plunging into anarchy followed by dictatorship crops up periodically at meetings of the Mont Pelerin Society, a goup which he, in company with a few like-minded economists and political philosophers, started back in 1947 at a now legendary meeting on top of a mountain in Switzerland.

Two years ago the society, then holding its biannual conference in Montreux on Lake Geneva, adjourned briefly to its natal mountain top to recall the circumstances of its founding. Hayek had made plans for the society even before World War II was over; his idea was to enroll the few remaining supporters of the classical liberal and anti-statist philosophy of the 19th Century into a tight band to combat "the Socialists of all parties."

There weren't many of the individualist breed around in 1947. But a few continental figures (Wilhelm Roepke of Geneva, Walter Eucken of Germany, Bertrand de Jouvenal of France, Trygve Hoff of Norway) joined with Lionel Robbins and John Jewkes of England and a group from America that included Ludwig Von Mises, Milton Friedman, George Stigler, Henry Hazlitt, John Davenport, Aaron Director, Frank Knight and Leonard Read to form the nucleus of what was originally supposed to be called the John Stuart Mill Society. The name was dropped when Leonard Read convinced Hayek that the relatively socialistic writings of Mill's old age would be used to cause trouble for it.

From the original group of 36 that met at Mont Pelerin in 1947, the Society has expanded to some 300, with many more than that now clamoring to get in. Standing again on Mont Pelerin in 1972, Hayek confessed that the growth in numbers had not seemed to him to be greatly significant in any practical way. The Western world, despite the growing disillusionment among the economists with government intervention and fine-tuning, was obviously on its merry way to perdition. So maybe the time had come to disband the society; it hadn't solved the problem of persuading governments to do what must be done—i.e., to stop spending beyond their means, and to cease monkeying with the money supply.

Looking about him, however, the pessimistic Hayek had some second thoughts. Faced with ebullient personalities such as Milton Friedman, he could only hope that somehow the Mont Pelerin impact on the Western intellectuals would be reflected in the life of nations. Two years later, at the Brussels 1974 meeting, Hayek was still pessimistic. But, as he said in his flawless English, he was still in favor of plugging away.

John Maynard Keynes, whose praise for "The Road to Serfdom" is still something of a mystery, once said that the world is always ruled by the ideas of some defunct economist. Hayek was distinctly not defunct in 1948 when Ludwig Erhard, a disciple of Mont Pelerin founders Walter Eucken, Wilhelm Roepke and Hayek himself, rejected the advice of the Keynesian interventionists and put the West German economy on a relatively free market footing. The miracle has happened once. Conceivably it can happen again.

It it does, it will be because Hayek's central ideas have worked their way into an effective political movement in some still unforeseen manner. The ideas have been variously stated in Hayek's voluminous works, which range from technical monetary analysis to the history of social attitudes, and from the tract-like terseness of "The Road to Serfdom" to the measured comprehensions of his *chef d'oeuvre*, "The Constitution of Liberty." In between his books and articles on political philosophy and economy Hayek has written and spoken extensively on the pitfalls that lurk in trying to apply the methods of the physical sciences to social affairs. In his view people are more than statistical entities, and they cannot be "engineered" as if they were so many pushpins or buckets of mortar.

It would never have occurred to Richard Nixon to say, when he announced that he had become a "Keynesian," that in doing this he was forsaking the wisdom of Friedrich Von Hayek. The man has never had even an antithesis value in political circles.

Hayek can hold his own in technical economics, and it is this part of his work that the Nobel Committee has specifically honored in its award. But ever since he saw Hitler encroaching on his native Austria, Hayek has preferred to write about the larger philosophical questions of freedom. "The Road to Serfdom" addresses itself to the troubles of the average man who wants both security of employment and the right to free choice in the disposal of his time and his income. Hayek knows that the war between the claims of freedom and security begins right at home in the individual psychology. The war will never be finally settled, but if the individual doesn't look at certain long-term aspects he will sell out his freedom for a temporary safety that cannot last. Hence the need for close rational scrutiny of all our current cliches about "social security," planning and the right of the individual to be guaranteed not only a job but protection against inflation by raises that are themselves inflationary.

The great English economists were primarily logicians, and Hayek, an admirer of the early John Stuart Mill, made elementary logic the basis of "The Road to Serfdom." He begins with the incontestable statement that if you are going to plan production from a central political point, you must have control over the habits of consumers. Central planning makes individual planning hazardous or impossible, if only because it must commandeer space and raw materials that the individual planner needs for his own aims.

Warning his English friends that a nice Fabian socialism must, if pursued to logical extremes, lead to totalitarian controls, Hayek said that "the democratic statesman who sets out to plan economic life will soon be confronted with the alternative of either assuming dictatorial powers or abandoning his plans." The history of England in the grip of Lord Beveridge's "cradle-to-grave" security philosophy, and the tergiversations of America as it has rocked from New Deal to Fair Deal to New Frontier and on to the Great Society, have borne Hayek out: Both countries have formed national plans by the score, only to abandon them because of the recalcitrance of people who insist on having their own ideas. But the recurrence of the planning and control mania has kept the Anglo-Saxon economies from unlocking individual energies for a long run of action.

The 'Worst' Wins Out

If we were to accept the logic of central planning, Hayek argues that the "worst," under such an approach, would get on top. The reason is that it takes a tough man to compel people to move by community-endowed rapid transit when they prefer individual automobiles, or to accept school busing across county lines when they want to see their children kept close to home in neighborhood schools. The Socialist planner may begin as a gentleman; he will end either by wielding a club or giving way to someone who has no gentlemanly compunctions about using force on other human beings. Meanwhile, the demagogue will move in to help the man of force. Hitler had his Goebbels; the Thomas Manns and the Stefan and Arnold Zweigs of Germany had to express themselves abroad.

The stark logic of "The Road to Serfdom" has repelled those who think there can be a "middle way" between state planning and individual planning. Admittedly there have been few wholly consistent systems in world history. But it is the drift, the tendency, of contemporary life that has bothered Hayek. People move in droves, and if the momentum toward etatism becomes too pronounced, it must entail a cost that is beyond the government's taxing power to pay for the ever-widening projects. A government whose planning restricts the scope of private ingenuity soon runs out of new sources of tax revenue. And Hitler, or Mussolini, or the colonels of the army, move in as a result of the inevitable inflationary blow-off.

The temper of America in the middle and late '40s was against Hayek because of New Deal hangovers and memories of the depression. In such an atmosphere, it was easy for the Keynesian university faculties to identify the Hayek position as extremist. Actually, as Hayek was subsequently to show in his mammoth "The Constitution of Liberty," written during his American sojourn at the University of Chicago, he was thoroughly aware of certain twilight areas that do not easily allow for free market solutions.

The book as a whole insists that the rule of law should be the same for everyone, which means that the state should not attempt to subsidize some people at the expense of others. But Hayek's position was not that of a philosophical anarchist. Like Adam Smith and the Old Whigs he thought government had a duty to keep the currency honest, to provide police and court systems necessary to protect the individual in his rights, and to make itself responsible for public health and the defense of the realm.

Beyond that, he was prepared to argue that the government may have a "safety net" function which would permit some basic welfare "in the interest of those who require protection against acts of desperation on the part of the needy." He actually anticipated the ecologists in his discussion of "neighborhood effects," saying that the "close contiguity of city life invalidates the assumption underlying any simple division of property rights." In this view, antipollution measures and slum clearance are justified not as collectivism but as part of the general police power needed to protect some individuals from the effects of squalor and rot emanating from the premises of irresponsible property owners next door.

Ivy League Mystery

The extreme libertarians part company with Hayek on such things as a minimum for social security and the use of state power to deal with "neighborhood effects." Since he has not been an extreme personality, it is all the more mysterious that Hayek, though he affected many people during his long stay at the University of Chicago, never attracted a following in Ivy League circles. In political terms, Hayek's positions have been essentially Taftian, and it is a commentary on the American university world in general that it has regarded Bob Taft as a Man of the Extreme Right, not as a Man of the Middle who, though solicitous for the poor, still didn't think compromise should always be in a left direction.

The Nobel Prize would not be sufficient to earn Hayek an appointment at Harvard or Yale, assuming he were still young enough to join an Eastern Establishment faculty. But it should be enough to give him some antithesis value in our intellectual discourse. The politicos know all about such New Socialists as Kenneth Galbraith. Maybe some of them will now be aware there is such a thing as an Old Whig. And, knowing that, they might even be disposed to take cognizance of the Old Whig's values, which could still be invoked to save us from the inflationary blow-off that Hayek fears is just around the corner in most of the nations of the West.

Mr. Chamberlain, a long-time reviewer and columnist, in effect introduced Mr. Hayek to the American public with his foreword to "The Road to Serfdom," first published here in 1944.

WOCHENPRESSE
das österreichische nachrichtenmagazin

Nobelpreisträger

Liberaler im alten Sinn

Seit fünf Jahrzehnten kämpft Professor Hayek gegen Inflation und für Marktwirtschaft
Weder Gewerkschaft noch Unternehmervertreter halten viel von Freiheit

Die Bodenvasen in den Zimmern können die Blumenpracht gar nicht fassen. Auf dem altmodischen Schreibtisch in seinem Arbeitszimmer sind die Telegramme aufgestapelt. Seit am 9. Oktober die Agenturen die Meldung durchrattern ließen, daß Friedrich August Hayek den Nobelpreis bekam, findet der Fünfundsiebzigjährige keine Ruhe mehr.

Der Wirtschaftsexperte, ein gebürtiger Wiener, kämpft seit Jahrzehnten gegen Inflation und für die Freiheit des einzelnen. Die höchste Anerkennung wurde ihm gerade in einer Zeit zuteil, da seine Thesen von den Politikern kaum befolgt werden. Die Inflation frißt sich immer tiefer in das Fleisch der westeuropäischen und nordamerikanischen Staaten. Mit Preisregelungen versucht man die Inflation in den Griff zu bekommen und begräbt dabei die Freiheit des Eigentums unter der Last der Reglementierungen.

Der hagere Gelehrte, der nun in Salzburg heimisch wurde, zeigt im Gespräch keine Emotionen. Sein Tonfall ist stets dozierend und ruhig. In seinen Büchern aber wird er zum aggressiven Propagandisten für die Freiheit des Individuums. Knapp vor Kriegsende, 1943, wurde er mit einem seiner Bücher, „Der Weg zur Knechtschaft", weltweit bekannt. Das Buch wurde in elf Sprachen übersetzt und so prominent, daß er, als er einmal in einem Eisenbahnzug in Amerika erkannt wurde, von den Mitreisenden bestürmt wurde, ihnen doch Autogramme zu geben.

Obwohl Hayek, der in Wien aufgewachsen war, Schwierigkeiten mit den Lehrern hatte — „mich haben immer andere Dinge interessiert als jene, die gerade gelehrt wurden" —, erklomm er eine steile Karriere. Als er nach dem Ersten Weltkrieg von der Italienfront zurückkehrte, studierte er in Wien Jus und Staatswissenschaften. Schon als frischbackener doppelter Doktor wurde er mit der galoppierenden Inflation der zwanziger Jahre konfrontiert. Als Staatsbeamter war er 1927 der erste Direktor für Konjunkturforschung, die zum Ahnherrn des Wirtschaftsforschungsinstituts wurde. Hayek, der aus einer angesehenen Wiener Gelehrtenfamilie stammt, warnte bereits 1929 „vor dem Risiko einer großen Wirtschaftskrise", die dann prompt kam und die westliche Welt in ein Chaos stürzte, 1931, bevor die Krise ausbrach, bot ihm die London School of Economics einen Lehrstuhl. Der junge Gelehrte verließ Österreich. Die Berufung nach London war für ihn seinerzeit ebenso überraschend gekommen wie jetzt der Nobelpreis. In England erwarb er die Staatsbürgerschaft, 1950 bis 1962 hatte er einen Lehrstuhl in Chikago.

1943, als sich bereits die Niederlage der Achsenmächte abzeichnete, wurde Hayek wieder zum Propheten. „Ich war von Anfang an ein Liberaler im alten Sinn", umreißt Hayek in seinem altmodisch eingerichteten Arbeitszimmer im englischen Stil in der Salzburger Firmianstraße seine Position. Die klugen Augen werden verklärt, wenn er sich erinnert, „daß es im 19. Jahrhundert in Amerika noch eine echte freie Marktwirtschaft gab, die diesen Staat so groß und mächtig machte".

Im England der vierziger Jahre konnte Hayek solche Freiheit kaum aufspüren. In seinem 279 Seiten starken Buch „Der Weg zur Knechtschaft", zu dem der Wirtschaftsexperte Wilhelm Röpke das Vorwort geschrieben hatte, deckte er schonungslos die Schwächen der Planwirtschaft und des Kollektivismus auf. Den Planwirtschaftern und dem internationalen Sozialismus wirft er unter anderem vor,

- daß Hitlerismus und Sozialismus mit ihrem Plandenken viel gemeinsam hätten, vor allem die autoritäre Gesinnung und die Abneigung gegen freie Marktwirtschaft;
- daß in einem Klima der Planwirtschaft und der Abkehr von der Freiheit des Individuums ein „negativer Selektionsprozeß" ausgelöst werde, die Menschen mit höherer Intelligenz ziehen sich vom öffentlichen Leben zurück;
- daß durch die Umverteilung über den Staat das Eigentum mißachtet und die Freiheit des einzelnen eingeschränkt werde.

Der Harvardprofessor Milton Friedman behauptet anläßlich des 70. Geburtstages von Hayek im Jahre 1971, daß dessen Buch aus den vierziger Jahren „auch heute noch aktuell" sei.

Armut und Wohlstand

Friedman, der aus der Schule der Monetaristen kommt, doziert, die „zentrale Steuerung" sei für den Durchschnittsmenschen ein Weg zur Armut, freiwillige Zusammenarbeit ein Weg in den Wohlstand; und er zählt als Beispiele auf:

- Ostdeutschland und nicht Westdeutschland mußte eine Mauer bauen, um seine Bürger an der Abwanderung zu hindern.
- Im Mittleren Osten bilden Israel und Ägypten den gleichen Gegensatz wie die beiden deutschen Staaten.
- Im Fernen Osten sind Malaysia, Singapur, Thailand, Hongkong und Japan die Staaten mit freier Marktwirtschaft „und voll Zuversicht", im Gegensatz zu Indien, Indonesien und Rotchina, die sich auf zentrale Planung eingeschworen haben; „das kommunistische China muß seine Grenzen bewachen, um Fluchtversuche seiner Bürger zu vereiteln".

Nach langen Wanderjahren kehrte Hayek wieder von Amerika in das kontinentale Europa zurück. Als sein Freund, Walter Eucken, ihm einen Lehrstuhl in Freiburg im Breisgau offerierte, verließ er die Neue Welt. Nach der Pension nahm er eine Gastprofessur in Salzburg an. Obwohl Hayek in Wien geboren war, hatten seine Vorfahren Kontakte mit der späteren Festspielstadt. Im 17. Jahrhundert hatte einer seiner Vorfahren die Brunnwinkelmühle bei Sankt Gilgen errichtet. Nach seiner Übersiedlung nach Salzburg kaufte er das hohe schmalbrüstige Haus in der Firmianstraße. Dort bei Leopoldskron, wo die Stadt schon praktisch aufgehört hat, bespricht er mit seinen Assistenten und mit Gelehrten aus aller Welt neue Pläne. So will er sich künftig mehr mit Sozialphilosophie beschäftigen. „Das ist keine Disziplin, für die man einen Preis bekommt", betont Hayek, der noch immer nicht weiß, wie er den mit 2,3 Millionen Schilling dotierten Nobelpreis verwenden wird. Die vielen Besuche, die Artikel für Zeitungen in aller Welt, eine Reise nach Japan und die Übernahme des Preises am 10. Dezember in Schweden ließen ihm „nur wenig Zeit nachzudenken".

Wie Hayek nach vielen Umwegen über Großbritannien und Amerika in seine österreichische Heimat zurückkehrte, wurde er in den letzten Jahren wieder mit den Gespenstern der Inflation konfrontiert, die ihm in seinen Jugendjahren so großen Eindruck gemacht hatten. Damals wie heute, werden seine Warnungen nicht immer beachtet.

Die Hand auf die Wange gestützt, wie immer wenn er angestrengt nachdenkt, fragt sich Hayek: „Wissen die Leute eigentlich, daß eine Beendigung der Inflation Opfer kostet?"

Im heurigen Sommer hatte Hayek in der „Frankfurter Allgemeinen Zeitung" seine „Zwölf Thesen zur Inflationsbekämpfung" veröffentlicht. Die Kernstücke:

- Die fortdauernde Zunahme der Gesamtnachfrage und die Preissteigerungen haben „eine große Zahl von Beschäftigungen gewinnbringend gemacht".
- Eine Verlangsamung der Inflation „wird die Arbeitslosigkeit steigen lassen".
- Das könnte bei den Politikern eine solche Panik auslösen, daß sie bereit sind, die Inflation „als kleineres Übel" zu tolerieren.
- „Es ist nicht eine Folge der Marktwirtschaft, sondern eine Folge der falschen Politik", wenn es nicht gelingt, ein Ansteigen der Arbeitslosigkeit zu verhindern.
- Die Vollbeschäftigung — und da kehren Hayeks Thesen aus den vierziger Jahren wieder — „wird vielfach von Leuten befürwortet, die wissen, daß diese die Marktwirtschaft zerstören muß und dies wünschen".
- Gerade die Vollbeschäftigung aber habe die „Gewerkschaften von der Verantwortung für die etwaige durch ihren Lohndruck verursachte Arbeitslosigkeit enthoben und sie dem Staat aufgelastet".

Gar so böse, wie in den vierziger Jahren, ist Hayek auf die Gewerkschafter nicht mehr. Er gibt zu, daß eine Sanierung „nur im Zusammenarbeit mit Gewerkschaften möglich ist, die verstehen, daß die Marktwirtschaft ohne Inflation der Arbeiterschaft eine stärkere Steigerung der Reallöhne gegeben hat".

In seinem Buch „Der Weg zur Knechtschaft", warnte Hayek vor „einer wesentlichen Senkung des Lebensstandards im Frieden". Das würde die Demokratie „nicht überleben".

Schönes Zeugnis

Auch in früheren Jahren setzte sich Hayek mit Planwirtschaftern an einen Tisch. So machte er Gunnar Myrdal, der nach dem Krieg schwedischer Handelsminister war und mit dem er nun den Nobelpreis teilt, schon vor vierzig Jahren anläßlich einer Anthologie bekannt. Zu einer Symbiose kam es aber nie, Hayek freut sich darüber, daß auch Myrdal zum Zug kam: „Das ist ein schönes Zeugnis, daß das Komitee die wissenschaftliche Leistung isoliert von politischen Schlußfolgerungen bewertet."

Hayek, als Liberaler, will seine Kritik nicht auf Österreich gemünzt wissen: „Das ist ein kleines Land, das von Export und Fremdenverkehr abhängig ist, da ist der Spielraum gegenüber den größeren Nachbarn leider sehr klein."

Mit der Paritätischen Kommission, die von den Sozialpartnern so gehätschelt wird, hat er sich „nicht im Detail beschäftigt". Er empfindet es aber „nicht als Wohltat, daß nicht nur die Gewerkschaften über die Kollektivverträge, sondern auch die Unternehmer über Preisregelungen die freie Marktwirtschaft einengen."

Monopole und Kartelle verabscheut Hayek ebenso wie die Planwirtschaft. Die Freiheit des Individuums vermißt Hayek nicht nur bei den Sozialisten, sondern auch bei den Vertretern der Unternehmer: „Die sind von der freien Marktwirtschaft keineswegs immer begeistert."

Der Kampf um wirtschaftliche Freiheit und Wettbewerb diene nicht den Unternehmern, sondern den Konsumenten, die aber, so bedauert Hayek, „dafür nicht das richtige Verständnis haben, weil sie sich in erster Linie als Arbeitgeber oder als Arbeitnehmer fühlen".

BERT POKORNY

K KURIER am sonntag
Tageszeitung für Österreich – überparteilich, unabhängig
Sonntag, 13. Oktober S 2.– Nr. 284/1974

„Der Nobelpreis kommt für mich vollkommen überraschend und unerwartet", sagt Friedrich August von Hayek. „Ich habe nicht geglaubt, daß man so etwas in meinem Alter noch bekommt."

„Und überhaupt", fügt der 75jährige Nationalökonom und Wirtschaftswissenschaftler hinzu, der die letzten vier Jahre an der Universität Salzburg als

Von Harald Irnberger

Gastprofessor tätig war – „und überhaupt arbeite ich doch seit 20 Jahren nicht mehr streng wissenschaftlich. Ich habe mich während dieser Zeit immer mehr darum bemüht, die politischen Zusammenhänge in meine Arbeit einzubeziehen. Das dürfte schon ein gewisses Risiko für das Nobelpreiskomitee sein, jemandem diesen Preis zu geben, der so weit in politische Denkkategorien ausgewandert ist. Aber vielleicht haben gerade deshalb Gunnar Myrdal und ich den Preis bekommen, weil wir genau gegenteilige Ansichten vertreten. Er ist ein erklärter Planwirtschaftler und Sozialist und ich bin ein alter Liberaler."

Dann können wir ja zwei interessante, kontroversielle Festvorträge erwarten, werfe ich ein.

Und Hayek sagt: „Sie müssen lauter sprechen, ich bin schon etwas schwerhörig."

Den Einwurf wird er wohl trotzdem verstanden haben. Der große, hagere alte Herr, der ein eher im britischen Stil eingerichtetes Haus in der Firmianstraße 17 a in Leopoldskron am Stadtrand von Salzburg bewohnt, lehnt sich wieder in seinen Fauteuil zurück und erzählt: „Das ist ein Problem für mich, dieser Festvortrag. In zwei Wochen reise ich nämlich nach Japan. Das läßt sich nicht mehr verschieben, daher muß ich den Vortrag während der Reise ausarbeiten. Ich denke, es wird etwas über die Eigenart der Methode der Sozialwissenschaft werden."

Nur mehr Reisen

Das ist eine sehr weite Reise, bis nach Japan, sage ich, und er versteht auch gleich, wie das gemeint sein könnte.

„Ja, früher", sagt er, „da habe ich viel Sport betrieben – Bergsteigen und Skilaufen. Aber jetzt, im Alter, bleibt mir nur noch die Arbeit, Lesen und Reisen. Ich verbringe den Sommer zwar noch immer im Hochgebirge, in Obergurgl, dem höchstgelegenen Ort Österreichs, aber die Reisen sind mir sozusagen ein Ersatz für den Sport."

Sport – das spricht er englisch aus: nicht Schport, wie das in Österreich so üblich ist, sondern mit es-pe am Anfang.

„Wissen Sie", erzählt der in Wien geborene britische Staatsbürger Hayek, „für mich ist Englisch nicht nur eine zweite Sprache, es ist die Sprache, in der ich mich geistig bewege. Ich lese zumeist englische Texte, ich schreibe in Englisch, und wenn ich etwas wissenschaftlich ausdrücken will, dann sage ich es in Englisch. Ich denke, das ist natürlich, wenn man 40 Jahre lang in der englischen Sprachwelt zugebracht hat."

Sie lesen wohl nach wie vor sehr viel, frage ich.

„Natürlich", sagt er, „ich lese jeden Tag. Bei mir ist überhaupt jeder Tag noch immer völlig ausgefüllt. Um halb acht Uhr stehe ich auf, dann arbeite ich. Danach kommt ein Spaziergang und am Nachmittag lese ich. Meist politische Biographien. Zuletzt etwa über den englischen König Richard III. Als Junger habe ich in die Nacht hinein gearbeitet, aber jetzt schaffe ich nach Tisch keine aktive Arbeit mehr. Ohne Arbeit könnte ich mir das Leben aber auch nicht vorstellen."

Drei Gymnasien

Dann sind Sie wohl einer von jenen Menschen, die die Arbeit jung erhält?

„Das weiß ich nicht, ob mich die Arbeit jung erhält, oder ob ich noch arbeiten kann, weil bei mir die Dinge noch halbwegs funktionieren."

Und jetzt, seit das mit dem Nobelpreis bekannt ist, kommen Sie wohl zu keiner Arbeit mehr, weil ständig Journalisten zu Ihnen kommen, um Sie über Ihre Karriere und Ihre Ansichten auszufragen, sage ich, und er nimmt das Stichwort gleich auf.

„Ach ja, Karriere. Also angefangen hat es damit, daß ich in Wien gleich in drei verschiedene Gymnasien gehen mußte. Ich habe nämlich ständig Schwierigkeiten mit den Lehrern gehabt."

Ein späterer Nobelpreisträger, der Schwierigkeiten in der Schule hatte. Wie ist das möglich?

„Mich haben immer andere Dinge interessiert als jene, die gerade zur Debatte standen."

Trotz Ihrer Probleme in der Schule haben Sie dann ja doch eine Musterkarriere gemacht?

„Ja, es ging relativ rasch. Zuerst bin ich jedoch 1917 eingerückt und habe so noch ein Jahr des ersten Weltkriegs an der italienischen Front miterlebt. Dann habe ich an der Wiener Universität Jus und Staatswissenschaften studiert. 1921 bin ich Staatsbeamter beim Abrechnungsamt und 1927 der erste Direktor des Instituts für Konjunkturforschung geworden. 1931 – das kam für mich völlig unerwartet, denn ich war schließlich erst 32 Jahre alt – erhielt ich eine Professur für ökonomische Theorie in London."

Diese Jahre in London dürften für Sie als Wissenschaftler vermutlich die interessantesten Ihrer Laufbahn gewesen sein?

„Das ist schwer zu sagen. Es waren auf alle Fälle sehr schöne Jahre. Ich hatte das Glück, daß mein College während des zweiten Weltkriegs in die Stille von Cambridge evakuiert und ich nicht wie andere Ausländer für Kriegsaufgaben herangezogen wurde. Zudem gab es bedingt durch den Krieg fast keine Studenten und ich konnte mich daher ganz meiner wissenschaftlichen Tätigkeit widmen.

Während dieser Zeit begann ich mich eigentlich erst durch den Versuch, die Hintergründe der nationalsozialistischen Bewegung zu erklären, mit philosophischen und sozialphilosophischen Fragen auseinanderzusetzen. Das erste Ergebnis dieser Arbeit war das knapp vor Kriegsende in England erschienene Buch ‚Der Weg zur Knechtschaft'. Vorher hatte ich ja in erster Linie konjunkturtheoretische Abhandlungen geschrieben.

Dann folgte jedoch 1952 ein psychologisches Buch über Wahrnehmungstheorie und schließlich wieder etwas Sozialphilosophisches: ‚Die Verfassung der Freiheit'."

Sie waren also immer schon ein interdisziplinärer Wissenschaftler?

„Ja – vor allem ab 1950. Von diesem Jahr an hatte ich bis 1962 in Chikago einen Lehrstuhl und dort konnte ich machen, was ich wollte. Schließlich war ich dann noch sechs Jahre bis zu meiner Pensionierung in Freiburg im Breisgau und nach der Pensionierung nahm ich in Salzburg eine Gastprofessur an."

Und jetzt werden Sie nur noch wissenschaftlich arbeiten?

„Ja, mit dem Lehrbetrieb ist es seit dem Sommersemester vorbei, denn in Österreich muß ein Professor laut Gesetz mit dem 75. Lebensjahr aufhören."

Fällt der Abschied von der Universität schwer?

„Das ist schwer zu beantworten. Sehen Sie, ich habe ja meine Reisen, mit denen ein anderes meiner Interessensgebiete verbunden ist: die Verhaltensforschung. Es war für mich zum Beispiel ungemein interessant, in Japan Affengruppen zu beobachten oder die südafrikanischen Tierparks zu besuchen. Dieses Interesse kommt vielleicht daher, daß ich die Arbeiten von Professor Lorenz, den ich noch aus Wien kenne, vom Anfang an verfolgt habe.

Ja, und im übrigen kehre ich nun ganz gerne wieder aus der Lehrtätigkeit in die rein wissenschaftliche Tätigkeit zurück."

„Das hast du schön gesagt", wirft seine Frau mit einem vielsagenden Lächeln ein.

Was dieses Lächeln bedeuten könnte, erfährt man von Hayeks ehemaligen Studenten an der Universität Salzburg, der er seine 5000 Bände umfassende Bibliothek überlassen hat: dort wird Nationalökonomie nur als Nebenfach gelehrt.

Sollte dieser Umstand für Professor Hayek eine Enttäuschung gewesen sein, so hat er sie sicher längst hinter sich gelassen. Er hat Abstand zu den Dingen gewonnen – auch zu solchen Dingen wie dem Nobelpreis. Er trägt ihn mit Fassung und einem vorbeihuschenden Lächeln, in dem auch ein Schuß Ironie stecken könnte.

Es ist dasselbe Lächeln, das er aufsetzt, wenn sich seine Gattin wegen des Fotografen um seine Adjustierung kümmert: „Ist das Mascherl in Ordnung? Das letztemal war es nicht in Ordnung und das hat mich sehr gestört."

Konflikt der Ideale

Es gibt nur zwei Möglichkeiten: Entweder eine Ordnung unter der unpersönlichen Disziplin des Marktes oder eine vom Willen weniger Individuen beherrschte Ordnung. Und diejenigen, die darauf ausgehen, die erste zu zerstören, helfen – wissentlich oder unwissentlich – die zweite einzurichten.

•

Es klingt sehr hochgemut, wenn man sagt: „Zum Teufel mit der Wirtschaft, bauen wir uns eine anständige Welt" – in Wirklichkeit aber ist es nur ein Mangel an Verantwortungssinn. Wie die Dinge nun heute einmal liegen, wo sich alle darin einig sind, daß die materiellen Bedingungen da und dort verbessert werden müssen, besteht die einzige Aussicht auf eine anständige Welt darin, daß wir in Zukunft imstande sind, das wirtschaftliche Durchschnittsniveau zu heben. Das einzige, was die moderne Demokratie nicht überleben wird, ist die Notwendigkeit einer wesentlichen Senkung des Lebensstandards im Frieden oder auch nur ein lang anhaltender Stillstand des wirtschaftlichen Fortschritts.

Daß ein führender Verfechter der vollständigen Zentralplanung wie H. G. Wells gleichzeitig eine glühende Verteidigung der Menschenrechte verfaßt, ist rührend, aber charakteristisch für die geistige Verwirrung, in die so viele unserer Intellektuellen durch den Konflikt der von ihnen vertretenen Ideale geführt worden sind.

Friedrich August von Hayek in seinem Buch „Der Weg zur Knechtschaft".

Pourquoi Pas?

N° 2912 - 19 septembre 1974

Bruxelles, capitale de l'économie libérale

CELA se passait en 1947. L'Europe sortait de la guerre et son économie étant malade, certains prônaient le dirigisme pour la sortir d'embarras. Un certain nombre d'économistes libéraux, réunis au Mont Pèlerin, petit village suisse près de Montreux, créèrent une société à laquelle ils donnèrent le nom du village où ils se trouvaient. C'est ainsi que naquit la société du Mont Pèlerin qui, depuis 1947, organise chaque année un congrès. Aujourd'hui l'association compte 300 membres répartis sur l'ensemble du globe.

C'est la deuxième fois que ces économistes se réunissent en Belgique. Ils y vinrent déjà en 1962 et avaient choisi Knokke pour tenir leurs assises. Cette année 1974 les a vus débarquer à Bruxelles où, pendant huit jours, ils ont confronté leurs points de vue. On imagine aisément que les difficultés que traversent l'Europe et le monde ont été au centre des préoccupations de ces économistes. Jamais ils n'avaient été aussi nombreux à étudier ensemble ces problèmes. On ne pouvait mieux faire pour connaître l'orientation et la conclusion éventuelle des travaux que d'interroger celui qui, membre de la société depuis une douzaine d'années, la représente en Belgique et organisa, jusque dans les détails, les rencontres et les travaux. Il s'agit de l'ancien ministre des Affaires économiques, M. Jacques Van Offelen.

● Qu'est-ce qui lie entre eux ces économistes du monde entier venus à Bruxelles sous l'égide du Mont Pèlerin ?

— Ils croient davantage dans les mécanismes spontanés de l'économie libre que dans les interventions croissantes de l'Etat. Il y a vingt-sept ans, lorsque fut créée notre association, la mode était au dirigisme, à l'interventionnisme, aux nationalisations. Beaucoup s'imaginaient que grâce aux interventions de l'Etat le progrès serait plus rapide. Aujourd'hui, aucun économiste de bonne foi ne peut soutenir qu'il en aille ainsi. Pourtant l'économie de marché continue d'être combattue...

● Par qui ?

— Mais par tous les milieux, aussi bien libéraux que dirigistes dans une sorte de complicité générale. L'économie de marché est d'abord menacée par une sorte de perfectionnisme : de bonne foi, tout le monde se tourne vers les pouvoirs publics afin qu'ils assument les multiples améliorations que l'on souhaite apporter à la société. Même certains hommes politiques libéraux résistent difficilement à cette pression qui les pousse à accroître ainsi le rôle de l'Etat. La peur du risque est également une caractéristique du monde moderne entraînant le dirigisme. L'aide aux entreprises en difficulté s'est généralisée, de même que les multiples octrois de subsides. Faut-il ajouter qu'à chaque menace de récession — ou d'inflation — la tendance de l'Etat à intervenir s'affirme davantage, ce qui peut parfois se justifier. Mais au retour à une situation plus normale des habitudes ont été prises et les pouvoirs publics continuent sur la lancée de l'interventionnisme de crise. Par ailleurs, certains doctrinaires font preuve d'une volonté délibérée d'accroître le rôle de l'Etat : il s'agit de ceux qui veulent le transfert du pouvoir économique : des aspirants à la future classe dirigeante du collectivisme, de ces hommes qui espèrent, demain, disposer d'un pouvoir que jamais aucun chef d'entreprise ni aucun homme politique d'un pays démocratique n'a détenu.

● Quels sont, parmi vous, les économistes les plus en vue ?

— Parmi ceux qui furent à Bruxelles, ces jours derniers, l'Américain Milton Friedman est le plus connu. Des « anciens » tels que le professeur Hayek, auteur du livre célèbre « La Route de la Servitude », étaient présents. Le congrès était animé par trois hommes : le professeur Shenfield, président de la société, Ralph Harris, de l'Institut londonien des Affaires économiques et le professeur Jean-Pierre Hamilius. Voulez-vous d'autres noms ? Les professeurs français Leduc et Trévoux (Jacques Rueff, membre de la société, n'avait pu venir) ; les Anglais : professeur Walters, Dr Rhodes Boyson, professeur Burstein, John O'Sullivan, les Américains James Meigs, Sam Peltzman, Alvin Rabushka, Henry Manne, professeur Fritz Machlup, l'Autrichien Dr Max Thurn, les Allemands professeur Smolders, Dr Armin Gutowski. Le docteur Ludwig Erhard, membre de la Société, n'avait pu assister au congrès.

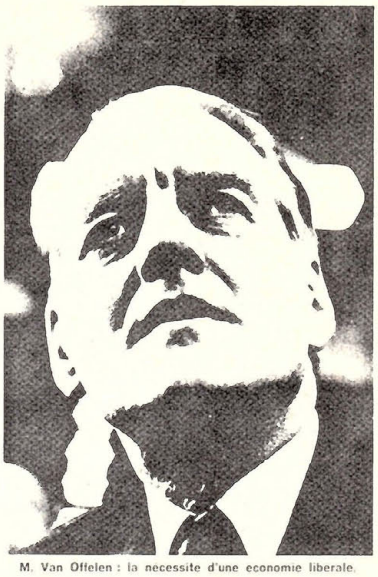

M. Van Offelen : la nécessité d'une économie libérale.

● A-t-on publié les conclusions de vos travaux ?

— Non. Ce serait contraire à la nature même de notre association : elle est un lieu de rencontre et d'échange d'idées. Il n'y a ni compte rendu, ni motion. C'est tout différent d'une réunion politique : on n'y recherche pas ce qui peut plaire à l'opinion mais seulement la vérité et l'efficacité économique. Même si les conclusions peuvent être déplaisantes.

● Je suppose que l'on a parlé inflation et crise ?

— Il est certain que le sujet « inflation » a dominé les débats mais l'on a traité d'autres sujets comme l'avenir de la Communauté européenne, les problèmes du tiers monde...

● Qu'a-t-on dit de l'inflation ?

— D'abord qu'elle est une des causes les plus dramatiques d'inégalités sociales : des gens voient leurs revenus diminuer, d'autres y gagnent et principalement les Etats qui voient fondre leurs dettes.

● Comment y remédier ?

— Par le courage politique. Seuls les remèdes budgétaires et monétaires sont efficaces. Il faut réduire les dépenses même si cela fait crier certains groupes de pression. On criera bien plus fort si l'inflation se poursuit. Il ne faut pas alourdir la fiscalité car elle s'introduit aussitôt dans les prix et aggrave l'inflation. Toute augmentation des dépenses et des recettes de l'Etat est inflationniste. C'est sur la masse monétaire qu'il faut agir : elle dépend largement des gouvernements. On peut la diminuer en dépensant moins et en taxant moins, en agissant sur les taux d'intérêt, en gelant provisoirement le produit de certains emprunts (pour le dépenser plus tard si l'inflation s'atténue). L'Etat pourrait aussi, en vendant de l'or, retirer du pouvoir d'achat de la circulation. Tout cela fait partie de l'arsenal de lutte contre l'inflation. Le problème est de mettre ces méthodes en pratique et cela dépend des pouvoirs publics.

● Mais l'inflation ne nous vient-elle pas de l'étranger ?

— Certes, la crise pétrolière l'a accélérée. Mais elle est différente selon les pays. Elle est relativement faible en Allemagne (6,9 %), forte ailleurs (17,1 % en Grande-Bretagne). En ces temps de monnaies flottantes, on peut fort bien bénéficier, chez soi, d'une stabilité relative des prix pendant que d'autres pays souffrent de hausses ; le cours des monnaies de ces derniers fléchira sur le marché des changes, ce qui empêchera la contagion des hausses.

● Mais comment remédier aux inégalités entraînées par l'inflation ?

— Par certaines indexations. Déjà la plupart des traitements sont indexés. Il n'en est résulté aucune inflation plus forte qu'ailleurs. L'indexation au contraire a été un facteur de paix sociale.

● Faut-il étendre le système ?

— Il faut commencer par des indexations de barèmes fiscaux, tant de fois réclamées. Il n'est pas normal que l'on soit taxé davantage simplement parce qu'on gagne plus à cause de la hausse des prix. Mais il faut étudier d'autres indexations notamment pour certains revenus d'épargne.

● Quelle est, pour vous, la conclusion pratique de ce congrès ?

— J'ai l'intention de créer, en Belgique, un groupe d'étude des travaux de la Société du Mont Pèlerin. J'y inviterai de jeunes économistes dont la liste est déjà établie. La défense de l'économie libre est une tâche essentielle. Car elle préserve la démocratie. Il n'y a pas de liberté individuelle sans liberté économique et réciproquement... ◇

LE SOIR La Dernière Heure

MERCREDI 11 SEPTEMBRE 1974

FAITS ET RUMEURS

Les gouvernements doivent s'interdire de dépenser

« L'inflation ressemble à l'alcool : elle commence par séduire, et ce n'est qu'à l'usage que des effets secondaires se révèlent désastreux ! »

Par cette métaphore, le professeur Milton Friedman, invité lundi à Bruxelles par l'ambassade des Etats-Unis, a voulu engager les pays de l'Occident à commencer sérieusement une cure de désintoxication.

Nos pays sont malades. D'un point de vue purement économique, l'inflation même virulente ne peut nuire à la liberté d'une société. Mais elle devient menaçante lorsque, comme aujourd'hui, les pouvoirs politiques s'en mêlent. Pour appliquer au mal qu'il ont créé des « remèdes » qui l'aggravent.

Or, affirme M. Friedman, on peut guérir de l'inflation. D'une seule manière, douloureuse sans doute, mais simple et radicale. Il suffit, pour la dominer, d'empêcher les gens de dépenser. Ce terme générique désignant bien sûr les personnes privées, mais aussi et surtout les gouvernements.

Pour le moment, remarque l'économiste américain, les dirigeants occidentaux aiment encore leur maladie. Pour faire croire à leurs concitoyens qu'ils veulent « faire quelque chose », ils se réfugient souvent dans ce qu'ils appellent une politique économique. A savoir, un contrôle des prix et des salaires, qui a pour seul effet de retarder la crise, sans empêcher son explosion.

Et pourtant, la première — et la seule — mesure à prendre consiste à enrayer la création désordonnée de monnaie. Ou plutôt, à la ralentir progressivement, pour éviter un effondrement. Et ce, sans cesser d'accorder une aide importante aux économiquement faibles : une politique monétaire stricte s'accompagne nécessairement de conséquences sociales douloureuses, comme la recrudescence du chômage.

Mais la clé de l'énigme réside dans les mains des gouvernements. Pour tuer l'inflation, il faut trouver le moyen d'empêcher ces derniers de dépenser. C'est-à-dire, juguler leurs appétits fiscaux.

En effet, selon M. Milton Friedman, l'inflation existe parce qu'elle seule permet aux Etats de lever des impôts sans devoir recourir à la loi. Et ils ne peuvent dépenser que dans la mesure où les contribuables leur en fournissent les moyens. Par le paiement d'impôts, mais aussi, par la souscription aux emprunts d'Etat. Or, pour le conférencier américain, de tels emprunts relèvent de l'escroquerie : non seulement, l'intérêt qu'ils rapportent est inférieur au taux de l'inflation, mais encore, il est frappé de taxes...

Dès lors, conclut M. Milton Friedman, il est urgent que l'indexation, ce sédatif régulièrement appliqué aux maux dont nous souffrons, s'adresse également aux revenus taxables, et aux activités d'emprunt des gouvernements.

Si de tels remèdes ne sont pas appliqués, les peuples souffriront. Et, dès à présent, ils le savent : les gouvernements ne doivent pas sous-estimer l'intelligence de leurs électeurs. Si les gouvernants veulent encore différer le moment de leur thérapeutique, s'ils craignent en quelque sorte de scier la branche sur laquelle ils reposent, qu'ils montrent plus de circonspection : celle-ci, en pourrissant, les renversera bien vite. Avant qu'ils n'aie

VENDREDI, 6 SEPTEMBRE 1974

Le Mont Pelerin tient son congrès à Bruxelles

La Société du Mont Pèlerin porte le nom d'une localité suisse où elle fut créée en 1947.

Une soixantaine d'économistes de renom, partisans de l'économie de marché, créèrent ce groupement qui actuellement compte 300 membres, provenant de nombreux pays américains, européens, asiatiques : France, Angleterre, Belgique, Italie, Pays-Bas, Autriche, Danemark, Suisse, Suède, Etats-Unis, Canada, Argentine, Brésil, Pérou, Venezuela; Japon, Inde, Australie.

La société organise un congrès chaque année. Il eut lieu en 1962 à Knokke. Il a lieu cette fois à Bruxelles.

Les travaux de ces congrès ne font pas l'objet d'une publication d'ensemble. Les orateurs apportent des notes dactylographiées, qui sont distribuées et discutées. Ces textes font parfois l'objet de publication ultérieure.

D'un congrès à l'autre, les membres de la Société du Mont Pèlerin conservent le contact. Ils se recrutent dans les milieux de la recherche économique, les entreprises, les administrations. Quelques-uns participent à la vie politique de leur pays ou sont conseillers de gouvernement.

On devient membre de la Société du Mont Pèlerin un an après avoir été, à titre de « guest » à la précédente assemblée.

Le congrès n'est jamais consacré à un seul sujet. Plusieurs problèmes y sont évoqués. C'est ainsi qu'à Bruxelles seront traités les sujets suivants : Communauté Economique européenne : Opportunités et problèmes. Moralité et capitalisme. Prospérité ou dépression. Problèmes de l'économie collective. Politique de monopole ou de compétition. Où en est le monde en voie de développement ? Marché ou bureaucratie etc.

C'est M. Jacques Van Offelen député et ancien ministre, qui a assumé la responsabilité du congrès à Bruxelles et en assurera la présidence. — A.

JEUDI 12 SEPTEMBRE 1974

Le collectivisme contre l'économie de marché

C'est apparemment sur le même ton qu'a voulu frapper M. Jacques Van Offelen, député P. L. P. en sa qualité de président du congrès de la Société du Mont Pèlerin actuellement réuni à Bruxelles.

Défendant l'économie de marché, il a dit : « Certains doctrinaires font preuve d'une volonté délibérée d'accroître le rôle de l'Etat. Il s'agit de ceux qui veulent le transfert du pouvoir économique, il s'agit des aspirants à la future classe dirigeante du collectivisme. Il s'agit de ces hommes qui espèrent demain disposer d'un pouvoir que jamais aucun chef d'entreprise ni aucun homme politique d'un pays démocratique n'a détenu.

» Ceux-là admettent, en privé, que l'économie de marché a des mérites, ils annoncent qu'ils maintiendront un certain régime de concurrence afin d'assurer l'efficacité. En réalité, ils acceptent le risque de briser le dynamisme de l'économie en voulant à tout prix conquérir le pouvoir pour le truchement de la gestion collective. »

LA LIBRE BELGIQUE

S.-D. 7-8 septembre 1974 — Merc. 11 septembre 1974

ECONOMIQUE —

Rassemblement d'économistes libéraux à Bruxelles

La Société du Mont-Pèlerin porte le nom d'une localité suisse proche de Vevey où elle fut créée en 1947 par une soixantaine de grands économistes libéraux de notre époque. Tous étaient partisans de l'économie de marché.

La société compte aujourd'hui environ 300 membres, provenant de nombreux pays américains, européens et asiatiques : France, Grand-Bretagne, Belgique, Italie, Pays-Bas, Autriche, Allemagne, Danemark, Suisse, Suède, Etats-Unis, Canada, Argentine, Brésil, Pérou, Venezuela, Japon, Inde et Australie. Quelques noms : Reinhard Kamitz, Max Thurn, Erhard, Otto de Habsbourg, Margadi, Doctr, Milton Friedman, Griffin, Jacques Rueff, Tanaka, Kang, Dennison, etc. En font partie pour la Belgique, le professeur Baudhuin, MM. Hatry, de Lovinfosse et Van Offelen. La société est présidée par M. Arthur Shenfield.

Elle organise chaque année un congrès dont l'édition 1974 aura lieu à Bruxelles du 9 au 13 septembre prochains.

Les travaux de ces congrès ne font pas l'objet d'une publication d'ensemble. Les orateurs apportent des notes dactylographiées qui sont distribuées et discutées. Ces textes font parfois l'objet de publication ultérieure. D'un congrès à l'autre les membres de la Société du Mont-Pèlerin conservent le contact. Ils se recrutent dans les milieux de la recherche économique, les entreprises, les administrations. Quelques-uns participent à la vie politique de leur pays ou sont conseillers pour des gouvernements.

A Bruxelles seront traités les sujets suivants : Communauté économique européenne : Opportunités et problèmes, moralité et capitalisme, prospérité ou dépression, problèmes de l'économie collective, politique de monopole ou de compétition, où en est le monde en voie de développement ? Marché ou bureaucratie, etc.

L'économie de marché contre le dirigisme

Ainsi que nous l'avons annoncé, la société du Mont Pelerin — qui regroupe plusieurs centaines d'économistes libéraux de renom répartis dans le monde entier — tient actuellement ses assises à Bruxelles.

Ouvrant les travaux du congrès, M. Van Offelen, député libéral et ancien ministre des Affaires économiques, a notamment constaté qu'en 1974, une approbation de l'économie de marché — considérée comme la plus efficace pour assurer le progrès — vient de tous les horizons de la pensée économique. Malgré cette approbation théorique, l'économie de marché est constamment et de plus en plus combattue, et ce au détriment du progrès.

« Aujourd'hui, a ajouté M. Van Offelen, tout le monde constate l'échec des expériences collectivistes et chacun doit admettre que l'économie de marché basée sur le profit et la concurrence est le meilleur facteur de progrès. Ceux-mêmes qui réclament une intervention croissante de l'Etat admettent les vertus de la compétition et s'y réfèrent constamment. » (...)

« Il est évident de nos jours que la démocratie, c'est-à-dire un système qui met au pouvoir une majorité mais qui accepte une opposition, dépend de l'économie de marché. La où régnent le collectivisme et la toute-puissance de l'Etat, la liberté est forcément inguiée et l'on ne parvient pas, en dépit de certaines bonnes volontés, à la rétablir. La pensée libre continue à être incompatible avec le collectivisme. »

L'interventionnisme

Malgré ses vertus, l'économie de concurrence continue à être combattue en même temps que s'accroît le rôle de l'Etat, et ce — pour M. Van Offelen — dans « une sorte de complicité générale de tous les milieux, aussi bien libéraux que dirigistes ».

« Certains doctrinaires font preuve d'une volonté délibérée d'accroître le rôle de l'Etat. Il s'agit de ceux qui veulent le transfert du pouvoir économique, des aspirants à la future classe dirigeante du collectivisme, de ces hommes qui espèrent demain disposer d'un pouvoir que jamais aucun chef d'entreprise ni aucun homme politique d'un pays démocratique n'a détenu. Ceux-là admettent, en privé, que l'économie de marché a des mérites; ils annoncent qu'ils maintiendront un certain régime de concurrence afin d'assurer l'efficacité de leur système. En réalité, ils acceptent le risque de briser le dynamisme de l'économie en voulant à tout prix conquérir le pouvoir par le truchement de la gestion collective.

» Parmi les dangers qui guettent l'économie de marché, il faut enfin citer les dangers que fait peser une certaine gauche sur la démocratie, régime fragile dépendant d'un équilibre constamment menacé. (...)

Créée il y a ving-sept ans pour lutter contre la vague dirigiste de l'époque, la société du Mont Pelerin apparaît aujourd'hui aussi utile car le péril interventionniste reste plus grave que jamais.

L'ECHO
DE LA BOURSE

Mardi 10 septembre 1974

Ouverture à Bruxelles du Congrès mondial

des économistes libéraux (Société du Mont Pelerin)

« L'économie de marché est la plus efficace pour assurer le progrès, mais elle est de plus en plus combattue au détriment du progrès »

déclare M. Jacques Van Offelen lors de la séance d'ouverture

Trois cents économistes de 18 pays,tous chauds partisans de l'économie de marché et du libéralisme économique, regroupés au sein de la « Societe du Mont Pelerin » sont réunies depuis lundi à Bruxelles. Parmi les thèmes de discussion notons : « Les opportunites et les problèmes dans le Marché Commun », « moralité et capitalisme », « prospérité et dépression », les problèmes de l'économie collective, « politique de monopole ou de compétition », « marché ou bureaucratie », « le monde en voie de développement », etc. L'Association a été fondée en 1947 à Mont Pelerin (Suisse) et groupe une majorité de spécialistes et de professeurs d'économie. Le Congrès se tient pour la deuxieme fois en Belgique.

Au cours de la séance d'ouverture, M. Jacques Van Offelen qui préside la réunion et s'est occupé de l'organisation de cette manifestation a notamment fait deux remarques :

1) De plus en plus, de tous les horizons de la pensée economique, nous vient une approbation de l'économie de marché que l'on considère comme la plus efficace pour assurer le progrès.

2) Malgré cette approbation, l'economie de marche est constamment et de plus en plus combattue et ce au détriment du progres.

Nous publions ci-dessous l'essentiel de l'intervention de M. Van Offelen lors de la séance d'ouverture du Congres du Mont Pelerin. Nous reviendrons sur cette importante manifestation dans un prochain numéro.

L'ECONOMIE DE MARCHE EST DE PLUS EN PLUS CONSIDEREE COMME LE SYSTEME LE PLUS EFFICACE.

Il y a 27 ans, lorsque fut créee la Société du Mont Pelerin, la mode était au dirigisme, à l'interventionnisme, aux nationalisations. Beaucoup imaginaient que grâce à l'action de l'Etat, le progrès serait plus rapide. Aujourd hui, aucun economiste de bonne foi ne peut encore affirmer que le système centralisateur est le plus efficace. Tout le monde, non seulement les économistes mais aussi des hommes de toute formation et de tous milieux, constatent l'echec notamment des expériences collectivistes et doit admettre que l'économie de marche basée sur le profit et la concurrence est le meilleur facteur de progrès. Ceux-mêmes qui réclament une intervention croissante de l'Etat admettent les vertus de la compétition et s'y réferent constamment. Ils cherchent l'impossible compromis entre la centralisation et la concurrence. Quant aux pays qui pratiquent le collectivisme, ils continuent à souffrir d un retard — devenu sans espoir — dans l'agriculture, la production des biens de consommation, la distribution, l'industrie lourde elle-même. Le gaspillage est général. Les progrès ne se font souvent qu'en s'inspirant des techniques des pays à economie de marche. Les phénomènes de sous-production ne peuvent être compenses que par des achats à l'etranger.

Outre que la réussite de l'economie de marché fait l'objet d'un constat quasi unanime, on admet aussi que le monde entier continue à avoir besoin de ce système concurrentiel et ce pour deux raisons. D'une part, les economies occidentales elles-mêmes qui bénéficient de ce régime doivent encore se parfaire par la lutte contre ce qui reste de pauperisme, par de nouvelles lois sociales, par la suppression de la pollution, tous efforts qui coûtent et pour lesquels il faut quand-même, améliorer encore la productivité generale. D'autre part, l'économie de marché du monde occidental reste indispensable pour aider le tiers-monde, qui fait appel de préference aux techniques et aux biens d'équipement de nos pays. De plus, les pays collectivistes aussi bien que le tiers-monde ont besoin des techniques occidentales car ils doivent acheter du blé, acquérir des usines clés sur portes, faire appel à nos techniques de pointe. Ainsi le collectivisme lui-même ne peut se nourrir que grâce à l'economie occidentale de marché.

Enfin, il est évident de nos jours que la démocratie, c'est-à-dire un système qui met au pouvoir une majorité mais qui accepte une opposition, dépend de l'economie de marché. La ou regnent le collectivisme et la toute-puissance de l'Etat la liberté est forcement jugulée et l'on ne parvient pas, en dépit de certaines bonnes volontés, à la rétablir. La pensée libre continue à être incompatible avec le collectivisme. De multiples exemples récents le démontrent.

L'ECONOMIE DE MARCHE, POURTANT LA MEILLEURE, CONTINUE A ÊTRE COMBATTUE

Malgré ses vertus, l'économie de concurrence à laquelle chacun rend hommage lorsqu'il faut produire plus et mieux, continue à être combattue en même temps que s'accroit le rôle de l'Etat, et ce dans une sorte de complicité générale de tous les milieux aussi bien libéraux que dirigistes.

L'economie de marché est d'abord menacée par une sorte de perfectionnisme de bonne foi, tout le monde se tourne vers les pouvoirs publics afin qu'ils assument les multiples améliorations que l'on souhaite apporter à la société. Les dirigeants politiques, quelles que soient leurs convictions, repondent volontiers à cette attente. Ils ont en effet le désir d'agir, d'offrir à l'opinion publique des remèdes à tous ses maux. Les hommes de gouvernement les plus libéraux résistent difficilement à cette sorte d'impatience qui les pousse à accroitre ainsi le rôle de l'Etat.

La peur du risque est également une caracteristique du monde moderne entrainant le dirigisme. L'aide aux entreprises en difficultés s'est généralisée, de même que les multiples octrois de subsides. Faut-il ajouter qu'à chaque menace de récession — ou d'inflation — la tendance de l'Etat à intervenir s'affirme davantage, ce qui peut parfois se justifier, mais au retour à une situation plus normale, des habitudes ont été prises et les pouvoirs publics continuent sur la lancée de l'interventionnisme de crise.

Par ailleurs, certains doctrinaires font preuve d'une volonté délibérée d'accroitre le rôle de l'Etat; il s'agit de ceux qui veulent le transfert du pouvoir économique; il s'agit des aspirants à une future classe dirigeante du collectivisme de ces hommes qui espèrent demain disposer d'un pouvoir que jamais aucun chef d'entreprise ni aucun homme politique d'un pays démocratique n'a détenu. Ceux-là admettent, en privé, que l'économie de marché a des mérites, ils annoncent qu'ils maintiendront un certain régime de concurrence, afin d'assurer l'efficacité. En réalité, ils acceptent le risque de briser le dynamisme de l'économie en voulant à tout prix conquerir le pouvoir par le truchement de la gestion collective.

Enfin, parmi les dangers qui guettent l'economie de marché, il faut citer certaines évolutions politiques. On ne peut oublier que la démocratie est un système fragile dependant d'un équilibre constamment menacé. La démocratie protege ses propres ennemis alors que les régimes collectivistes ne donnent pas la parole aux leurs. Tandis qu'il y a quelques décades, la démocratie était menacée par le fascisme, aujourd hui elle l'est par une certaine gauche qui est foncierement antidémocratique et qui veut battre en breche les régimes qui en ce moment protegent la liberté en Occident. Il faut dire aussi que les partisans de la démocratie et de l'économie de marché font parfois preuve d'une mauvaise conscience, d'un sentiment de culpabilité provoque par le dégoût à l'egard de la société de consommation et de l'economie d'abondance. Doutant d'elle-même, la démocratie se défend mal et l'economie de marché en subit le contrecoup.

CONCLUSIONS

En résumé, aux yeux de tous les observateurs de bonne foi, l'economie de marché reste le mode de développement le plus efficace. Le monde entier a encore besoin d'elle. Les libertés politiques en dependent. Mais l'economie de marché, le libéralisme et la démocratie, malgré leurs qualités, restent menacés par la croissance du rôle de l'Etat et par la volonté délibérée de certains de tranférer le pouvoir économique.

La Société du Mont Pelerin trouve sa place dans ce contexte. Elle a été créee il y a 27 ans pour lutter contre la vague dirigiste. Elle est aujourd hui aussi utile car le péril interventionniste reste plus grave que jamais.

Débat sur l'inflation à Bruxelles

Les simples recettes du professeur Milton Friedman

Le professeur Milton Friedman, de l'Université de Chicago, se trouve actuellement en Belgique où il participe au congrès des économistes libéraux (Société du Mont-Pèlerin). Les ambassades des Etats-Unis auprès du Royaume de Belgique et auprès des Communautés européennes ont patronné à cette occasion, lundi soir, à l' « American Library » un débat sur l'inflation, auquel le célèbre economiste américain a participé avec M. Henri Simonet, vice-président de la Commission européenne, le professeur Fernand Herman de l'U.C.L. et le professeur Antoon Barten de la K.U.L.

Dans son exposé introductif, le professeur Friedman a souligné que tous les pays occidentaux sont actuellement malades de l'inflation, et que si nous ne faisons rien pour enrayer le mal nous assisterons à la destruction de la sorte de monde que nous connaissons.

Comment guérir la maladie ? Pour M. Milton Friedman, le remède est très simple : la seule solution est de réduire le rythme de la création de monnaie. Les autres moyens ne sont qu'emplâtres sur jambes de bois. En particulier, l'economiste de Chicago ne connaît pas d'exemple qu'une politique de contrôle des prix et des salaires ait jamais stoppé l'inflation.

L'inconvénient du remède monetaire, c'est qu'il cause des effets secondaires assez désagréables : un ralentissement de la croissance économique et un chômage plus élevé. C'est d'ailleurs pourquoi les autorités, pour des motifs politiques et sociaux, rechignent à l'utiliser.

Le professeur Milton Friedman préconise dès lors des sédatifs, des médicaments antidouleur qui peuvent rendre le traitement plus supportable. Le premier, c'est de ne pas freiner trop brutalement la machine, d'y aller progressivement. Le second c'est l'indexation généralisée.

Il ne s'agit pas seulement d'indexer les salaires et les loyers, comme cela se fait en Belgique. Il faut aussi que le Gouvernement indexe, et le volume de son prélèvement fiscal, et l'intérêt de ses emprunts. Ainsi éliminera-t-on une façon pour l'Etat de se faire des revenus supplémentaires, donc de dépenser davantage, donc de créer de l'inflation.

Le troisième sédatif proposé par l'orateur, c'est un système de sécurité sociale approprié. Le professeur Milton Friedman a conclu à peu près en ces termes : « Ralentissez la croissance de la masse monétaire, ralentissez les dépenses du Gouvernement, et alors vous tuerez l'inflation. »

Le professeur Henri Simonet, dans son intervention, s'est montré d'accord sur quelques points de la doctrine de M. Friedman, mais en désaccord sur beaucoup d'autres. Paraphrasant La Fontaine, il a dit : « Méfiez-vous de l'homme d'un seul remède » et estime que, pour sortir de l'inflation il faudra une révolution intellectuelle aussi importante que la diffusion des idées keynésiennes de plein-emploi.

Le professeur Herman a abondé dans le sens de l'intervenant précédent, tout en divergeant de vues avec celui-ci sur le fait qu'il faut envisager le problème de façon inédite. Pour le professeur Barten, le type d'inflation que nous connaissons depuis 1968-1969 est plutôt nouveau. Il voit des dangers dans les sédatifs proposés par M. Friedman.

Au cours des échanges qui suivirent, on a entendu l'économiste américain qualifier de « complètement irréalistes » certaines solutions préconisées par les autres intervenants, et assurer que l'inflation n'est pas un phénomène proprement international, chaque pays pouvant l'affronter séparément. Il a donné l'exemple du Japon et de l'Allemagne qui, dans un même contexte, affichent l'un un taux d'inflation de 23-24 p.c. et l'autre de 6-7 p.c.

Des intervenants dans la salle ont notamment posé la question de savoir si l'indexation n'est pas elle-même une source d'inflation plutôt qu'un sédatif. On a longuement discuté de l'exemple brésilien à ce sujet. Enfin, il y eut ce mot de M. Simonet : « Je m'attendais à voir un pelerin (N.d.l.R. : allusion à la Société du Mont-Pelerin), et je trouve ici un prophète. »

Frankfurter Allgemeine
ZEITUNG FÜR DEUTSCHLAND

Dienstag, 10. September 1974 Nr. 209 D

Die Liberalen und das antiliberale Gedankengut

Lebhafte Auseinandersetzung schon am Eröffnungsabend der Mont-Pelerin-Tagung

F.A.Z., 9. September. Die Mont Pelerin Society, die internationale Vereinigung liberaler Ökonomen, Historiker und Publizisten, tagt in dieser Woche in Brüssel. Nach der großen Münchner Tagung von 1970 und der Jubiläumssitzung von 1972 auf dem Mont Pelerin bei Genf fällt das diesjährige Treffen in eine Zeit, die erweist, daß die Vereinigung niemals notwendiger war als heute. In der Ära Erhard (der Mitglied der Gesellschaft ist) konnte das Ziel der freien Marktwirtschaft schon weitgehend als erreicht gelten. Aber das liberale Gedankengut der Gründergeneration, als deren Vertreter Professor Hajek auch diesmal an der Tagung teilnimmt, wurde inzwischen in den meisten Ländern der westlichen Welt durch eine antiliberale Wirtschafts- und Gesellschaftspolitik einer Zerreißprobe ausgesetzt, der viele ihrer Anhänger und ihrer Institutionen nicht gewachsen waren. Dazu ist im täglichen Kleinkrieg um Löhne und Preise, Marktanteile und Subventionen und in der lautstarken Offensive der linken Systemverächter gegen das freie Unternehmertum und die Wettbewerbsordnung der Marktwirtschaft viel ideologischer Sprengstoff gegen die liberale rechtsstaatliche Grundordnung der Wirtschaft angehäuft worden, der nur mit Mühe Stück für Stück abgetragen und entschärft werden kann.

Die Themen der diesjährigen Tagung umgreifen alle aktuellen Grundfragen der staats- und gesellschaftspolitischen Ordnung: Sie reichen von der Gefährdung der Marktwirtschaft über die Expansion der öffentlichen Haushalte bis zur „Moral des Kapitalismus". Behandelt werden sollen auch Probleme der Tarifautonomie und der gewerkschaftlichen Bürokratie mit ihrem Machtanspruch, die Energiekrise, die weltweite Inflation und andere Aspekte der gegenwärtigen Lage. Milton Friedman (Chikago) diskutiert über seine jüngst vorgeschlagenen Indexierungsthesen. Der britische Ex-Konservative Enoch Powell kommt zum Thema Europäische Gemeinschaft zu Wort, um seine Ablehnung des britischen Beitritts noch einmal zu begründen. Fritz Machlup spricht zu den Floating-Erfahrungen in der Währungspolitik der letzten Jahre. Der südafrikanische Professor Hutt vertritt seine Lieblingsthese, wonach die Streikdrohung der Gewerkschaften das Damoklesschwert sei, unter dem die Marktwirtschaft ständig zittere.

Die Tagung begann sogleich mit einer temperamentvollen Diskussion. Am Eröffnungsabend stellte der Präsident der Vereinigung, Professor Arthur Shenfield, die These auf, die „englische Krankheit" sei nicht allein in Großbritannien eine Folge der Schwäche, dem Machtstreben der Gewerkschaften eine wirksame Grenze zu ziehen. Das wurde von einigen Rednern energisch bestritten. So betonte Milton Friedman, in den Vereinigten Staaten hätten die Gewerkschaften durch ihre Gegnerschaft zu Preis- und Lohnstoppmaßnahmen sogar mehr für die Verteidigung der Marktwirtschaft geleistet als viele Unternehmen.

Mittwoch, 11. September 1974 Nr. 210 D

Gold- oder Indexwährung?

Wortgefechte auf der Mont-Pèlerin-Tagung in Brüssel

F.A.Z. BRÜSSEL, 10. September. Der erste Diskussionstag der wissenschaftlichen Tagung der Mont-Pèlerin-Society in Brüssel war eigentlich der Europa-Frage zugedacht; Möglichkeiten und Schwierigkeiten der europäischen Integration sollten diskutiert werden. Davon war nach dem wie stets aggressiven schwungvollen Einleitungsreferat des EG-Gegners und britischen Ex-Konservativen Enoch Powell kaum noch die Rede. Powell zerpflückte nicht nur im voraus die Argumente der drei folgenden Redner, sondern wandte die Diskussion geschickt auf die monetären Aspekte, um mit ihnen seine unveränderte Ablehnung der europäischen Integration zu begründen.

Das Problem einer eigenen europäischen Währung sei nicht ökonomischer, sondern ausschließlich politischer Natur; ein gemeinsames Geld setze eine gemeinsame politische Souveränität voraus, für die kein europäisches Volk, am wenigsten aber die Briten, zu gewinnen sei. Die stillschweigende Voraussetzung der Europäischen Gemeinschaft, daß die Völker lieber von einer supranationalen als von ihrer eigenen Regierung geführt und verwaltet werden wollten, sei bloßes Wunschdenken. Im Gegenteil sei das partikulare Nationalbewußtsein gerade in letzter Zeit im Anwachsen begriffen.

Damit waren die Schleusen zu einem Wortgefecht geöffnet, das um die althergebrachten Bastionen der Freunde und Gegner einer Rückkehr zur Goldwährung einerseits, des Übergangs zu einer irgendwie gearteten Indexwährung andererseits geführt wurde. Gaston Leduc (Paris) brillierte mit seinen „vorläufigen Überlegungen zu einer möglichen Aussprache über die Zukunft der Europäischen Wirtschaftsgemeinschaft". Jacques Riboud konterte Powell mit seinem Vorschlag einer europäischen Stabilitätswährung namens „Eurostable", in die allmählich die vorhandenen europäischen Währungen umgetauscht werden sollen. Aus Wien wurde dieser Indexwährung durch den Grafen Thurn ein gemäßigtes Konzept der internationalen Währungsordnung entgegengestellt, das die Erfahrungen mit dem Blockfloating kritisch analysierte und dafür plädierte, es zu einem allgemeinen internationalen Floating auszubauen, anstatt der Idee einer eigenen Europawährung weiter nachzugehen. Der Welthandel habe unter den bisherigen System stärker expandiert als jemals zuvor.

Diese Diskussion rief unvermeidlich wie schon bei vielen früheren Tagungen der Mont-Pèlerin-Society die Anhänger einer Rückkehr zur Goldwährung auf den Plan; sowohl ein Anlageberater (John Axter) wie ein Goldproduzent (McLonghlin) verkündeten die Vorzüge des uralten Wertaufbewahrungsmittels Gold, das die Bürger vor der Unehrlichkeit ihrer Regierungen zu schützen vermöge. Auch Milton Friedman vertrat erneut die These, daß Geld etwas sei, was gewachsen sei, nicht etwas, das erst erfunden werden müßte. Zum Europa-Thema zurück führte Leducs Schlußbemerkung, was wohl heute in Belgien wäre, wenn es eine eigene flämische und wallonische Währung gäbe. Von mehreren Rednern wurde auf die unkontrollierten und unkontrollierbaren Euro- und Erdöldollars hingewiesen, die den Wunschtraum von einer national disziplinierten Währungsordnung über Nacht zerrinnen lassen könnten. Geld beruht auf Vertrauen (I. Buchanan), und die Aushöhlung des Vertrauens in das Geld sei der erste Schritt zur Tyrannei (Wormser).

Donnerstag, 12. September 1974 Nr. 211 D

„Milton Friedman forever"

Mont-Pèlerin-Tagung in Brüssel

F. A. Z. BRÜSSEL, 11. September. „Prosperity and Depression" ist das Thema des zweiten Tages der diesjährigen Mont-Pèlerin-Gesellschaft in Brüssel. Das Thema trat jedoch bald hinter den aktuellen Fragen Inflation und Gewerkschaftsmacht zurück. Milton Friedman und seine Anhänger beherrschten die Szene mit ihrem Vorschlag, Stabilität durch eine gleichmäßige jährliche Vermehrung des Geldumlaufs zu gewährleisten; James Meiges (Vereinigte Staaten) und Chiaki Nishyiyama (Japan) machten sich zum Sprachrohr dieses Patentrezepts.

Viele Redner haben die — auch von Milton Friedman befürwortete — Indexierung von Löhnen (und Preisen?) empfohlen, die wenigstens den inflationsbedingten Prozentsatz der Preis- und Lohnsteigerungen erkennbar werden lasse (Buchanan, Amerika). Ob sie die Inflationsrate vermindert oder weiter hochtreibt, ist allerdings umstritten. Aus Brasilien berichtete Professor Coll-Benegas, daß die Indexierung der Löhne und der Sichtguthaben bei Banken und Sparkassen dazu beigetragen habe, die Inflationsrate wenigstens bis auf 20 Prozent herunterzudrücken. Das Beispiel Brasilien zeigt jedoch, daß Inflation keineswegs, wie die Friedman-Schule behauptet, ein rein monetäres Phänomen ist; sie ist eine politische Frage. Wie Professor Hayek zusammenfassend ausführte, zerstöre eine länger anhaltende Inflation die Marktwirtschaft dadurch, daß sie eine innenpolitische Situation herbeiführe, in der es mehr und mehr unmöglich werde, ohne immer härtere Opfer an Arbeitslosigkeit zur Preisstabilität zurückzukehren. Je länger dieser Entschluß hinausgeschoben werde, desto höher sei der Preis, der dafür gezahlt werden müsse, desto gefährlicher werde diese Operation aber auch für die Demokratie (L. Sirc, Amerika); ganz zu schweigen von der Unabhängigkeit der Notenbank, die dabei auf der Strecke bleibe (A. Gutowski).

Am Rande der Konferenz demonstrierte ein Friedman-Fan mit seinem Werbehemd „Milton Friedman forever". Amerikanisch war auch die Golddiskussion, die wie auf einem Nebenschauplatz den Gang der Aussprache immer wieder unterbrach. Der jetzt in den Vereinigten Staaten lehrende Südafrikaner Professor William Hutt ragte mit seiner These, die auf der ständigen Streikdrohung beruhende Gewerkschaftsmacht sei die eigentliche Bedrohung der freien Gesellschaft, wie ein Monument des klassischen Liberalismus in die heutige Diskussion hinein; im Rahmen der Mont-Pèlerin-Society hat Hutt damit die Rolle ihres jüngst verstorbenen Seniors Ludwig von Mises übernommen.

Samstag, 14. September 1974 Nr. 213 D

„Sozialschnorrer"

Gleichmacherei ohne Rücksicht auf Allgemeinheit / Mont-Pèlerin-Tagung

F.A.Z. BRÜSSEL, 13. September. Eine geistreiche These über die Weiterentwicklung des Wirtschaftssystems der sozialen Marktwirtschaft zu eher dirigistischen Form hat auf der Tagung der Mont-Pèlerin-Society in Brüssel Professor Henry Manne (Vereinigte Staaten) vorgetragen. Während die Wahrnehmung eigener materieller Interessen in der bestehenden Wirtschaftsordnung ausschließlich der Geschäftswelt zugeschrieben und hier mehr oder weniger widerstrebend gebilligt werde, entgehen den Kritikern dieses Systems, daß dieses Motiv viel allgemeiner sei. Es gelte nicht zuletzt für Politiker, Verbandsfunktionäre und die Massenmedien, die zwar immer nur das öffentliche Wohl im Munde führten, dessen Verfolgung in einem eigenartigen Zusammentreffen aber nicht selten ihren eigenen finanziellen Interessen zugute komme. Ohne jeden Zynismus, aber auch ohne jede moralische Anprangerung als Korruption hat der Redner eine Reihe von Beispielen aufgezählt, woran sich seine These erhärten läßt.

Die Gefahr für die Marktwirtschaft liege dabei vor allem darin begründet, daß alle Kontroll- und Regulierungsmechanismen, die unter den jeweils bevorzugten Modeschlagworten wie Umwelt- und Verbraucherschutz, Gesundheits-, Einkommens- und Bildungspolitik von den Politikern vorgeschlagen und durchgesetzt würden, das Wirken der Kräfte des freien Marktes einschränkten oder monopolistisch ausschlössen.

Je „erfolgreicher" der einzelne Abgeordnete, die einzelne Partei oder Verbandsorganisation in dieser Beziehung sei, desto mehr offene Märkte würden geschlossen oder beschränkt. Dafür sei stets unter den einzelnen Behörden, Verbänden und Ämtern, die im Zuge dieser Gesetzesinflation geschaffen oder nahezu uferlos vergrößert würden, ein regelrechter Wettbewerb um höhere Budgetanteile, stärkere Einflußmöglichkeiten und stärkerem Beifall in der Öffentlichkeit (Professor Pelztman, Vereinigte Staaten).

Ein Heilmittel gegen diese der pluralistischen Demokratie imanenten Gefahren für die freie Marktwirtschaft hat auch Professor van den Hag (New York) nicht vorschlagen können. Die sekularisierte Moral dieser Zeit weigere sich, Armut, Krankheit oder Schwäche als persönliches Schicksal hinzunehmen. Gleichheit oder zumindest die Beseitigung aller Ungleichheit werde von den Planern und Politikern als „machbar" proklamiert und alsbald in Angriff genommen, nicht zuletzt zugunsten ihres persönlichen Erfolgs oder des Erfolgs ihrer Gruppe, ihres Amtes oder ihrer Institution und ohne viel Rücksicht auf die Folgen für die Gesamtwirtschaft. Dr. Hoff (Norwegen) hat dabei das Geschick mancher Empfänger sozialer Wohltaten erwähnt, ihr Verhalten den Bedingungen anzupassen, die das Gesetz für ihre Ausschüttung fixiert habe. Unter den deutschen Teilnehmern der Tagung kursiert dafür die prägnante Formel vom „Sozialschnorrer" (Professor Schmölders, Köln).

LARRY P. McDONALD
7TH DISTRICT, GEORGIA

WASHINGTON OFFICE:
1641 LONGWORTH HOUSE OFFICE BUILDING
WASHINGTON, D.C. 20515
TELEPHONE: (202) 225-2931

DISTRICT OFFICES:
191 LAWRENCE STREET
MARIETTA, GEORGIA 30060
TELEPHONE: (404) 422-4480

301 FEDERAL BUILDING
ROME, GEORGIA 30161
TELEPHONE: (404) 235-1111

ROOM 202 POST OFFICE
ROSSVILLE, GEORGIA 30741
TELEPHONE: (404) 866-2222

Congress of the United States
House of Representatives
Washington, D.C. 20515

COMMITTEE:
ARMED SERVICES

SUBCOMMITTEES:
RESEARCH AND DEVELOPMENT
SEAPOWER AND
STRATEGIC AND CRITICAL
MATERIALS

July 16, 1975

Senor Pedro Ibanez O.
Providencia 545
Santiago, Chile

Dear Mr. Ibanez:

I had the pleasure of traveling north to the United States from Chile with your sister, Mrs. Ismenia de Lira, about two weeks ago. She showed me a copy of your "December 1974" review of Chile's background and problems which I was able to read on the airplane. I found it very informative and would greatly appreciate receiving a copy for my own use if you have an extra one.

The purpose of my visit to Chile was to gain information regarding Chile's background, the Allende period and the present situation. As you probably know, the situation in Chile is greatly distorted in the world and United States' press. I hope to help correct this by presenting an accurate account of Chile to the United States Congress and to the public.

Would you be willing to correspond further to answer questions on various aspects of Chile or to assist me in understanding any areas that may still be unclear? I would sincerely appreciate any assistance you may be able to give.

By the way, I had the opportunity to visit on July 4th the "Fundacion Adolfo Ibanez" which you helped found. I was most impressed and hope to visit again soon.

Sincerely,

Larry McDonald

Larry P. McDonald
Member of Congress

LPM/kmm

-345-

MORGAN GUARANTY INTERNATIONAL FINANCE CORPORATION
23 WALL STREET
Area Code 212—483-2323

1/28

To: Pedro —

They are very interested in helping — Caballero is chilean himself.

I'll let you know as soon as I hear. Regards —

Patricia

From Kirkpatrick MacDonald

Morgan Guaranty International Finance Corporation

23 WALL STREET, NEW YORK, N.Y. 10015

New York 29 January 1976

KIRKPATRICK MacDONALD
Assistant Vice President

Mr. Alberto Caballero
Regional Sales Manager
Addressograph Multigraph Corporation
20600 Chagrin Blvd.
Cleveland, Ohio 44122

Estimado Senor Caballero,

Following our telephone conversation of earlier this morning, I am pleased to write you with the details of the subject we discussed--the obtaining of one Multilith Offset Model 1250, or equivalent, for the Escuela de Negocios in Valparaiso, Chile.

Senator Pedro Ibanez, a personal friend of mine, has written asking my assistance in this respect. The Escuela, the only business school in Chile, is supported, in part, by grants from a foundation set up by the Ibanez family (as well as by Ford Foundation grants), and the Senator, along with many other Chilean businessmen, is very interested in doing whatever is possible to foster an understanding of and capability in business. The school has been in existence for many years. Classmates of mine from Yale have taught there, and I have visited its facilities myself a number of times, most recently last year. In these difficult times for Chile they seem to be doing an outstanding job.

The school already has one Model 1250, with which I understand they are very pleased. However, for the reproduction of cases and related materials this one machine does not have sufficient capacity, and they are seeking another comparable or faster offset. I had suggested to them that no doubt there were Model 1250's or equivalent here in the US which were either surplus or trade-ins and that I would endeavor to locate a machine which could be donated to the School. A US-based conduit foundation exists, so a gift would be a deductible contribution for US tax purposes.

It would be greatly appreciated if you and your fine company could be of assistance in this matter, either by donation of a new or used offset or by referring me to another source. I have no hesitation whatsoever in recommending the School as worthy of your support and will be pleased to provide whatever additional information you may desire.

Yours sincerely,

Kirk MacDonald

✓bcc: Pedro Ibanez Ojeda

THE UNIVERSITY OF MICHIGAN GRADUATE UMGSBA SCHOOL OF BUSINESS ADMINISTRATION

Graduate School of Business Administration · The University of Michigan · Ann Arbor 48109

PAUL W. McCRACKEN
Edmund Ezra Day University Professor of Business Administration

June 22, 1976

Dean Carlos F. Caceres
Business School of Valparaíso
Universidad Tecnica Federico Santa María
Casilla 1630
Valparaíso, Chile

Dear Dean Caceres:

Thank you for your good letter of May 14 which arrived while I was abroad. As I look at my own calendar for the year ahead, the period after March 31, 1977, would be preferable for me. My problem is that an OECD project is already pre-empting, through 1976, the time I can allocate for foreign travel. If that general time is appropriate there, perhaps then we can work out a specific date.

Regards,

Paul W. McCracken /gb

Paul W. McCracken

PWM:gb

Querido Pedro: CA P.

¡Nos quedamos esperándote!
(¿Quizá vengas este año?)
Reciban tú y tu familia
nuestros más cariñosos
votos de muy feliz Navidad
y Año Nuevo 1981.

Aída y Robert

"HELECHOS" - AÍDA 80

Lima, 6 de enero de 1977

Señor
Pedro Ibáñez Ojeda
Santiago de Chile
República de Chile

Querido Pedro:

Hemos leído con enorme pena tu carta de Diciembre pasado, anunciandonos la irreparable perdida de Lela, excelente amiga, de gran calidad humana y al mismo tiempo de un extraordinario señorío y clase.

Comprendemos que la ausencia de quién fuera tu esposa, tu señora y madre, tu compañera, colaboradora y permanente animadora en buenos y malos momentos, no puede ser concebida, pero debes pedir a Dios conformidad, pues ella no dejara estar presente en tu hogar, compartiendo tus inquietudes, tus momentos alegres, tus triunfos.

Te repito, nosotros tus amigos de muchos años, estamos más cerca de tí y de los tuyos, recordandola con cariño y siempre con amistad sincera y claro que queremos verte pronto.

PEPE

Pepe Miró Quesada Sosa

P.D. Hoy REGRESO A LIMA PANCHO BULNES, ME DIJO QUE TIENES UNA INVITACION PARA VISITARLO, QUE TE TIENE MUY CONVIDADO Y QUE TE ANIME PARA QUE VENGAS. LA CASA DONDE VIVE ES ESTUPENDA E INDEPENDIENTE. VEN QUE TE ESPERA MOS. Y PRONTO.

JOSE M. MAYORGA

LOS MADRAZO, 20

TELEFONO 2225877
CABLES: JAGROYAM
TELEX N.° 42058 JMMA

MADRID-14 8 de junio de 1977

Sr. D. Pedro Ibañez Ojeda
Providencia 545
Santiago (Chile)

Mi querido Pedro

Muchísimas gracias por la invitacion que hemos recibido para la boda de tu hijo Gonzalo con Carla, para quienes deseamos mucha suerte, mucha salud y mucha felicidad.

Muchas veces pensamos en vosotros. Las noticias que recibimos de personas que han estado en Chile nos confirman la impresion de recuperacion tan positiva que están logrando en ese país, que por poco se va a pique.

Me alegró enormemente la impresión con que regresó el Dr. Abs y su influencia para lograr un crédito importante de la banca alemana, en contra de periódicos, política y toda la ola destructiva que está ahogando la productividad y desarrollo del mundo empresarial en todas partes.

Como verás por la prensa este país no ha aprendido nada de lo ocurrido en Portugal, en el mismo Chile y tantos otros países que han pasado por esta etapa que vivimos aquí ahora. El Rey y el Gobierno tontamente se creen lo suficientemente inteligentes y poderosos para tratar con ventaja con el comunismo y el socialismo español; con la particularidad que el socialismo español se denomina él mismo marxista. Con todo ésto ha desaparecido la confianza del mundo empresarial.

Todo el mundo está restringiendo y el que puede saca capital de España. La Bolsa está paralizada y el futuro próximo y a medio plazo con tantos interrogantes y ninguno bueno, que mucho tememos que la economía deteriorará creando un desempleo importante, con lo cual toda política será superficial. Pero esperemos que sea todo lo contrario!.

Muchos cariños de todos por aquí y en espera de poder veros en alguno de vuestros viajes a Europa recibe un fuerte fuerte abrazo de tu buen amigo,

Pepe

-352-

FELIPE DGO. MERRY DEL VAL
ABOGADO
VELAZQUEZ, 55
MADRID

18 de Junio 1977

Muy querido Pedro:

A nuestro regreso de unas curas que fuimos a hacer con Babs en unas Termas de "dicen" que son muy buenas, encontramos el convite para asistir al matrimonio de tu hijo Gonzalo el día 11 de este mes en nuestra vieja Parroquia en el Golf.

Te ruego transmitas a la joven pareja nuestros mejores deseos para una felicidad que les dure toda la vida y a los "Papis", nuestra mas sincera enhorabuena.

Recibid un cariñoso abrazo de parte Babs para Lela y para ti, así como un abrazo lleno de cariño para los futuros abuelos de tu viejo amigo.

[signature]

Devolver

Ojeda (Justiniano)

-353-

Verónica McGovern
Coordinator
Compliance and Practices

CASA - (213) 340-8469

KNBC 4

NBC Television Stations Division
National Broadcasting Company, Inc.
3000 West Alameda Avenue
Burbank, CA 91523 213-845-7000 849-3911

Estimado Don Pedro,

Quiero comunicarle que llamé al Beverly Hilton Hotel y hablé con el jefe de American Express el recuerda haberle dado el pasaje a usted, y a su vez, usted haberlo guardado en su billetera. Luego hablé con la cajera y no estaba ahí el pasaje y después con la oficina del "Lost and Found" en que queda registrado todo lo que se encuentra olvidado en el Hotel y tampoco estaba ahí.

Siento mucho lo que ha pasado y si hay alguna otra cosa yo pueda hacer, hágame saber.

Atentamente,

Verónica Ojeda de la Cuadra.

Enrique G. de Mendoza
Matilde Azqueta de G. de Mendoza

tienen el gusto de invitar a usted
al matrimonio de su hija

Lourdes

con el señor

Pedro Jorge Mendoza

Pedro Mendoza
Belén Rodríguez de Mendoza

tienen el gusto de invitar a usted
al matrimonio de su hijo

Pedro Jorge

con la señorita

Lourdes G. de Mendoza Azqueta

Acto que se efectuará el jueves veintiseis de agosto
de mil novecientos seto[illegible] y seis a l[illegible]iete p.m. en la Iglesia
Nuestra Señora de Guadalupe. Las Mercedes

Quinta Matilde
Calle Las Lomas N° 17. Urb. Las Mercedes

Hora: ocho p.m.

CARLOS MIHANOVICH

Agto 25/77

Querido Pedro,

Al no haber podido viajar a Chile el verano pasado, me había hecho la ilusión de pasar unos días en Ortillo y tener la oportunidad de verte en Santiago, pero un par de operaciones me han impedido tener ese placer. Si bien no han sido graves, debo someterme a un tratamiento que me tendrá atado en Buenos Aires por un mes más y estoy planeando para principios de octubre viajar en Rosinante a Mendoza y Chile en automóvil. De poderlo cumplir, te escribiré para asegurarme de que no coincida con algún viaje tuyo al exterior.

Cuando recibí tu afectuosa carta que te había sido devuelta, no que la numeración de mi dirección estaba equivocada, y debe ser:

Av. Pte Figueroa Alcorta 3074 3º B

1425 Buenos Aires

Casa 848360 – Ofic. 307640/34[illegible]10

Aquí se respira un aire mas puro desde la caída del peronismo, y es asombrosa la recuperación del país en tan poco tiempo. Una gran parte del éxito se la atribuyo a Martínez de Hoz que ha podido desenvolverse con el total apoyo del gobierno. Queda aún un problema a solucionar que es la poca remuneración de los sueldos bajos y que lógicamente produce reacciones desfavorables.

Quiero que sepas que Morenita y yo te recordamos siempre con el mayor afecto y te envío un muy cordial abrazo

Carlos

CARLOS ANDRES ALFONSO
Junio 24, 1978

Alte Bonner Str 11
53 Bonn 3

Estimado Don Pedro,

Nos da mucha felicidad el participarle el nacimiento de nuestro primogénito, ya ciudadano chileno.

Si Dios quiere, iremos a Chile en diciembre, de manera que este año es un año significativo para nosotros. En esa ocasión nos gustaría saludarlo personalmente.

Esperando que Usted se encuentre bien le damos un fuerte abrazo en nombre del niño,

Andrés y Gregory

Bonn, 23 de julio de 1978

FELIX MONTES & CIA. S. A.
8 CALLE 3-38, ZONA 1, GUATEMALA, C. A.

TELEFONOS: 20136 - 25441
CABLES: FEMONTES:
TELEX: 4195 FEMCO GU

Noviembre 10, 1978

Dr. Pedro Ibañez Ojeda
Providencia 545
Santiago, Chile

(fono: 494933
telex: REPCO 40657 STGO)

Querido Pedro:

Prometiste volver para escribir un libro desde la Posada de don Rodrigo en Antigua, pero has quedado muy mal con nosotros. Seguramente como nos indicaste durante tu importante visita a esta Guatemala inquieta, el verdadero político, es un profesional de tiempo completo y a eso se deberá el no tener el gran gusto de verte y lo comprendemos.

Con la situación penosa que según las noticias existe entre Chile y Argentina, habrán problemas que los amigos de la destrucción convertirán en oportunidades para su maquiavélica causa, pero con políticos de tu talla y la tendencia de liberización que ha sacado a Chile del marasmo allendista, espero que la cosa se resolverá con sentido común y cordialidad entre ambas naciones. De todas maneras y para lo que pase, ya sabes donde encontrar siempre tu modesta casa por estos lares.

Pasando a asuntos familiares, los carteros de esta misiva son nuestros hijos María Inés y Juan Ignacio Abascal Yurrita, que llevan un fuerte abrazo de Margarita y mío para tí y tu familia, aprovechando su viaje de bodas.

Con el aprecio de siempre,

Félix R. Montes

edr

P. S.: Como te habrás enterado, ahora tenemos a Mario de presidente de la Mont-Delcrin.

ADOLPH COORS COMPANY
ESTABLISHED 1873
GOLDEN, COLORADO, 80401

JOHN T. McCARTY
Vice President
Corporate Public Affairs

September 18, 1978

Mr. Pedro Ibanes
Providencia 545
Santiago, Chile

Dear Pedro:

My wife and I enjoyed meeting you throughout the conference and we are looking forward to seeing you when you visit America.

Meanwhile, I enjoyed the attached material and assume that you are familiar with it. At the end of the month, I hope to see Ayau either here or in California.

Sincerely,

John T. McCarty

JTM/y

enclosure

Dear John

I thank you very much for your letter of Sept 18th. The material you enclosed is familiar to me - as I am a member of the Chile - American Society in Santiago - and I hope this bulletin was of interest to you.

I very much enjoyed for meeting both you and your wife and wish you come to my country where I look forward to ~~seeing both of~~ you again

Very sincerely

-360-

222 58 77
TELEX: 42058 JMMA-E
CABLES: JAGROYAM

LOS MADRAZO, 20
MADRID-14

25.1.79

Sr. D. Pedro Ibañez Ojeda
Casilla 1087
Santiago de Chile

Estimado Sr. Ibañez:

En ausencia de D. José M. Mayorga, que se encuentra actualmente en Miami, recibimos su atta. carta 12 ctes. y le envío estas lineas para acusarle recibo e indicarle que hasta mediados del próximo mes de febrero no esperamos el regreso de D. José.

Y entretanto aprovechamos la ocasión para saludarle muy atentamente,

Matilde Romero, secretaria

Queridos Pedro y familia. Aunque [illegible] el tiempo siempre os recordamos con cariño y [illegible] con alegría de ver como recupera Chile su salud [illegible] poco a poco.

Aquí es lo contrario. Un rey un presidente y una nueva constitución bastante ridículos han roto totalmente la confianza empresarial y la economía va en picada y sin remedio aparente.

Con tomates dirigiendo solo se pueden esperar tomatadas. El norte está hostil casi en guerra entre los comunistas -ETA- y las empresas. Ojalá haya un cambio aunque sea abrupto. Si no, el futuro es negro! - No obstante esperemos lo mejor y con suerte para 1979 y siempre que es lo que os deseamos.

José M. Mayorga

les desea mucha felicidad

en estas

Navidades y Año Nuevo

Abrazos Enriqueta y Pepe

JOSE M. MAYORGA

LOS MADRAZO, 20

TELEFONO 222 58 77
CABLES: JAGROYAM
TELEX N.° 42058 JMMA

MADRID-14 21 de abril de 1979

Sr. D. Pedro Ibañez
Providencia num. 545 - 6°
Santiago de Chile

Querido Pedro:

Tanto tiempo sin noticias y esperamos que esteis todos bien. Supongo que estás al tanto de los cambios y tendencias políticas en este gran país y la crisis económica que han producido y que está creciendo de día en dia.

Pero el motivo principal de esta carta es por si conoces a algún grupo que quisiera participar activamente y con capital en una empresa de pesca en los mares chilenos para vender pescado principalmente en España y supongo yo donde mejor convenga según el momento.

Lo atractivo es que el grupo español pondría los barcos y el Banco de España autorizaría créditos importantes a largo plazo y en condiciones muy favorables. Los interesados aquí, confidencialmente, son mis amigos en Union Industrial Bancaria. También muy confidencialmente te diré que tenian previsto hacer esto con los Larrain, pero como sabrás se han divorciado totalmente y con malos recuerdos.

Si crees que esto le puede interesar a algún grupo que tú conozcas te enviaré más detalles para que puedan estudiarlo y ver si realmente interesa o no.

Mientras tanto con muchos cariños de todos nosotros para todos vosotros y un fuerte abrazo de tu buen amigo,

Pepe

JOSE M. MAYORGA

LOS MADRAZO, 20

TELEFONO 222 58 77
CABLES: JAGROYAM
TELEX N.° 42058 JMMA

MADRID-14 30 de mayo de 1979

Sr. D. Pedro Ibañez Ojeda
Providencia 545 - 6°
Santiago de Chile

Querido Pedro:

Gracias por tu carta.

He hablado con la gente de Union Industrial Bancaria y parece, según me dicen, que ya están en conversaciones para crear una sociedad mixta con un grupo local y están contemplando otra en Uruguay. Por tanto por el momento no hay nada que hacer.

Como verás por la prensa aquí seguimos una intranquilidad con las bombas y los atracos, pero todo el mundo espera que el Gobierno tomará medidas de urgencia para proteger al ciudadano. Espero que no suceda como con el anterior Ministro del Interior, que fué considerado como un desastre porque siempre estaba tomando medidas.

Muchos cariños para todos y un fuerte abrazo de sabes os quiere,

Pepe

THE TINKER FOUNDATION INCORPORATED
645 MADISON AVENUE, NEW YORK, NEW YORK 10022 • TELEPHONE (212) 421-6858

MARTHA TWITCHELL MUSE
Chairman and President

Llegó el 9-10-79

September 19, 1979

Sr. Pedro Ibanez Ojeda
Ibanez Ojeda y Compania
Casilla 1087
Santiago, CHILE

Dear Pedro:

I am planning to come to Chile to attend the conference which Francisco Orrego has organized on the Pacific Community which will take place in the Easter Islands. I will arrive early on the 17th but leave the following day for the conference. However, after the return to Santiago on the 23rd, I will be in the City until the morning of the 27th when I fly to Lima. Needless to say, I hope to see you and look forward to that with great pleasure.

I was sorry to miss seeing the Santa Marias when they were recently in New York. I called their hotel but was unsuccessful in reaching them, having only learned of their arrival shortly before their departure to Europe. What a pity!

I would appreciate it if you would double-check that my reservations at the Sheraton-San Cristobal are in order.

With warm regards,

Cordially,

MTM/es

JOSE M. MAYORGA

LOS MADRAZO, 20

TELEFONO 222 58 77
CABLES: JAGROYAM
TELEX N.° 42058 JMMA

MADRID-14

19 de noviembre de 1979

Sr. D. Pedro Ibañez
Providencia 545 - 6°
Santiago de Chile

Querido Pedro:

Muchas gracias por tu cariñosa carta del 12 octubre y me alegro y me alegro que el resto de tu viaje por Europa se ha realizado con toda felicidad.

En Kleinwort han disfrutado tanto como tú el almuerzo contigo.

He leído con interés tu comentario sobre el "grupo de Obispos". Es de esperar que la Iglesia poco a poco vaya reaccionando de acuerdo con el liderato del nuevo Papa, que aparte de los problemas normales del Vaticano y sus ramificaciones alrededor del mundo, tiene ahora el tremendo problema financiero con un patrimonio reducidisimo y un déficit importante cada año¡.

Ya tenemos en nuestras manos tu miniatura y esperamos que alguien venga a buscarla. Ya conoces nuestros números : 222.58.77, 222.9912 y 221.0254. Es probable que el mes que viene, si las modificaciones que estamos haciendo en este edificio están terminadas, Enriquetica y yo nos mudemos al tercer piso.

Desde luego nos gustaría pasar unos dias en Santiago y también hacer un recorrido por el Sur; desde que mis hermanos lo hicieron hace muchos años, me he quedado con el deseo de llegar hasta el pié del continente.

Has podido ver lo que hemos disfrutado con tu presencia aquí y en espera de vernos pronto otra vez, recibe con el cariño de Enriquetica un abrazo de tu buen amigo,

JMM

JOSE M. MAYORGA

LOS MADRAZO, 20

TELEFONO 222 58 77
CABLES: JAGROYAM
TELEX N.° 42058 JMMA

MADRID-14 7 de enero de 1980

Sr. D. Pedro Ibañez
Providencia 545 - 6°
Santiago de Chile

Querido Pedro:

Gracias por tu carta y por la ocasión para conocer a tu amigo y ahora nuevo amigo mío el Embajador René Rojas.

Le entregué la miniatura y me dijo que este sábado pasado tendría oportunidad de aprovechar un viaje de alguien de la Embajada.

Estuvimos hablando largo rato y como dentro de unos días salimos para Miami, he quedado en llamarle a mi regreso, a finales de febrero, para pasar otro rato juntos.

Ya sabes todo lo bueno que te deseamos para este Año Nuevo y siempre y con cariños de Enriquetica recibe un fuerte abrazo,

Pepe

Caracas, 4 de mayo de 1989

12-36

Querido Pedro:

A E M

Nos dió muchísimo gusto verte en Santiago, y disfrutar unos ratos tan agradables en tu casa contigo y tus amigos.

¡Oh, esa infinita hospitalidad chilena que nos gusta tanto, y deseamos encontrar en otras partes del mundo! Pero es única, además de ser perfecta.

Ahora ya estamos con un pie en el estribo de la mudanza. Que será desde el 23 hasta el 26 de mayo. Los mudadores empezarán a trabajar el 15/5, y yo ya empecé a guardar esos objetos delicados a los que, sin saber por qué, tontamente uno les atribuye cierto valor especial.

Después, a partir de finales de mayo hasta cuando consigas concretar el plan de venir a pasar unos días en nuestra casa nueva - que por supuesto, es la tuya, te estaremos esperando en: QUINTA "PAPÁS"
CALLE CHIVACOA
LOMAS de SAN ROMÁN
TEL. 91-66-53

Recibe, junto con todo nuestro agradecimiento por todas las gentilezas que nos dispensaste en Santiago, un afectuoso recuerdo de tus

Vida y Robert

PS: Monique, Michel y Alain me piden que te envíe sus cariños.

FEDERACION VENEZOLANA DE FUNDACIONES PRIVADAS

29 de Octubre de 1980

Doctor
Pedro Ibáñez
FUNDACION ADOLFO IBAÑEZ
Chile.-

Muy apreciado Pedro:

Me es grato enviarte la información actualizada sobre la Segunda Reunión Internacional de Fundaciones y Empresarios, evento que está organizando esta Federación, que tendrá lugar en Caracas los días 5, 6 y 7 de Marzo de 1981, y sobre el cual le pedí a Jorge y Alecia que te informaran.

Para la Federación será una gran satisfacción contar con tu participación como Corresponsal y Coordinador de las fundaciones chilenas, que tu consideres interesadas en tomar parte en esta Reunión.

Como verás en el material que te adjunto, a esa Reunión asistirán representantes de las Fundaciones más importantes de Latinoamerica, Estados Unidos y Europa, por lo tanto nos complacería mucho contar con tu asistencia personal por la Fundación Adolfo Ibáñez.

Para agilizar nuestra comunicación, nuestros teléfonos son: 571.60.08 y 571.70.86 y los números de Télex los siguientes: Vencemos Nº 22820 y Venepal Nº 21717.

En espera de tus noticias sobre el particular, recibe un afectuoso abrazo.

Atentamente,
FEDERACION VENEZOLANA DE FUNDACIONES PRIVADAS

Luisa de Mendoza

Luisa de Mendoza

Anexo: lo citado
npp.-

FUNDACION EUGENIO MENDOZA

CARACAS - VENEZUELA

APARTADO No. 332
TELEFONO 5717086

9 de Enero de 1.981

EDIFICIO LAS FUNDACIONES
AVENIDA ANDRES BELLO

Señor
Pedro Ibáñez
FUNDACION ADOLFO IBAÑEZ
Providencia 545, 6° piso
Santiago - Chile.

Querido Pedro:

Acuso recibo de tu comunicación del 16 de Diciembre pasado y te ratifico nuestro deseo de que puedas asistir a la reunión del próximo mes de Marzo.

Sería sumamente positivo para el desarrollo de la citada reunión, la asistencia de un grupo diverso de Fundaciones Chilenas, por lo cual te agradecería nos informaras los nombres, direcciones y ejecutivos de Fundaciones que tú consideres pudieran aceptar venir a este evento.

En vista del poco tiempo de que disponemos para la preparación del Programa y a fin de poder organizar todo lo concerniente a las reservaciones necesarias, te informo los números de nuestros TELEX para agilizar los contactos:

- VENCEMOS 22820 (Caracas)
- VENEPAL 21717 (Caracas)

Anticipándote las gracias por todas tus gestiones y esperando que puedas estar presente en la reunión, recibe un muy cordial saludo.

Marzo 5-6-7

Afma. amiga,

Luisa de Mendoza

Luisa R. de Mendoza

/gdeb.-

14.44*
40657 REPCO CL
SEÑOR
PEDRO IBAÑEZ
TELEX 40657
CHILE

-4 FEB. 1981

GRACIAS POR SU TELEX DE HOY. ESPERAMOS CONTAR CON SU ASISTENCIA.

FAVOR AVISAR A CESAR SEPULVEDA DE LA FUNDACION B.H.C. PARA EL DESARROLLO QUE LO HEMOS ESCOGIDO PARA PRESIDIR EL PANEL CORRESPONDIEN TE AL GRUPO DE TRABAJO DEL DIA VIERNES 6 SOBRE '' EVALUACION DE PROGRAMAS'' EL CUAL PERTENECE AL TEMA '' MANEJO DE LA FUNDACION: LA RESPONSABILIDAD DE LOS DIRECTIVOS''.

FAVOR CONTESTAR POR ESTA MISMA VIA DIA DE LLEGADA, VUELO Y SI NECESITA RESERVACION ØE/LA/FUNØA DE HOTEL. INDICARNOS ASIMISMO DIRECCION COMPLETA DE LA FUNDACION B.H.C. Y NUMEROS TELEFONICOS.

LUISA E.M. DE PULIDO

NANCY PEÑA

A/C FEDERACION VENEZOLANA DE FUNDACIONES PRIVADAS
TELEX VENCEMOS NO. 22820
CARACAS.

21717 VENEP+*
40657 REPCO CLVV
VIA ITT FEB 04 1981 1248

-371-

comunicado al interesado

-4 FEB. 1981

[illegible]
[illegible] REPCO [illegible]
[illegible]
PEDRO [illegible]
[illegible]
[illegible]
[illegible]

GRACIAS POR SU TELEX DE HOY. ESPERAMOS CONTAR CON SU ASISTENCIA.

[illegible] A CESAR SEPULVEDA DE LA FUNDACION [illegible] PARA EL DESARROLLO [illegible] LO HEMOS ESCOGIDO PARA PRESIDIR EL PANEL CORRESPONDIENTE AL GRUPO DE TRABAJO DEL DIA VIERNES 6 SOBRE [illegible] EVALUACION DE PROGRAMAS [illegible] EL CUAL PERTENECE AL [illegible] DE LA FUNDACION [illegible] LA RESPONSABILIDAD DE LOS [illegible]

[illegible]

[illegible]

[illegible]

[illegible]

[illegible]

[illegible]
[illegible]
[illegible]

[illegible]
[illegible] REPCO [illegible]
[illegible] 1246

Querido Pedro:

Lamentamos mucho no haber recibido tu esperada visita, esperemos que aún la realices este año. Ya que te gustaron mis helechos, te envío estas espigas.

Aprovecho la gentileza de vuestros embajadores, el Dr. Alberto y Rebeca Besa, para enviarte no el Proust prometido (y aún no hallado!) Sino éste, que espero te divertirá como enfoque, como nos encantó a Robert y a mí.

Recibe todo nuestro cariño,

Aída (y Robert "in absentis").

"ESPIGAS" - Aída Carmona/80

13.3.81

Caracas, 30 de mayo de 1981

C) 4/7

ÁEM

Querido Pedro:

Muchísimas gracias por el libro "Santiago" que nos enviaste con Rebeca y Alberto Besa - que como chilenos, son excelentes amigos nuestros, como era de esperar.

El libro, lindísimo, acentuó una de esas nostalgias de fiuturias que tengo: la de no haber nacido a tiempo para conocer todas nuestras ciudades cuando eran poéticas, herméticas y tranquilas.

... Por lo menos, de ahora en adelante, cuando visite Santiago, trataré de encontrar lo que hubo bajo lo que hay.

Desgraciadamente, no coincidiremos por ahora contigo en estos viajes: nosotros pasaremos una semana en Naples (Golfo de Méjico, Florida) donde tenemos un pequeño departamento, en junio. Después, en agosto, Monique y Jo iremos a Buenos Aires (ella seguirá para Bariloche con

mi sobrino, yo iré a Uruguay un par de días). De allí me marcho a Panamá (a un congreso de literatura). Luego, con Robert, iremos al F.M.I (en Washington, a finales de setiembre) y de allí, con unos amigos argentinos, a visitar el Gran Cañón. De regreso, en noviembre iremos a República Dominicana unos días (conferencia de FELABAN, donde Robert presentará una ponencia) y de allí, en diciembre, a Naples con los niños, dos semanas de vacaciones.

¡Y el año se nos acabó!

Esperemos, pues, que 1982 nos permita vernos otra vez, aquí, en Chile, en París, o donde sea, que todos nosotros tenemos pies ligeros...

Los chicos nuestros, a Dios gracias muy bien: ¡los mellizos, enormes! Ellos se irán a Europa de vacaciones, a pasar dos semanas en la Costa Azul (en casa de la hermana de Robert) y dos semanas en Gales, como Scouts.

Te paso un dato (que te ruego no retransmitas) ya que vas a estar en

ÁEM

París: visita la librería "Les Arcades", en la rue de Castiglione (frente al hotel Intercontinental) y pregúntale a un vendedor joven que hay allí por los libros "para coleccionistas" de Proust, que tiene en una vidriera reservada... en abril, cuando estuvimos, tenía la colección completa de los "cahiers" (pero no me interesaron, porque tengo varios de ellos, originales, ya). Eso sí, te los venden muy, pero muy caros... (En octubre último tenían les "Plaisirs et les jours", original, con las rosas de Madeleine Lemaire y la música de Reynaldo Hahn... ¡prohibitivo!)

Robert te envía conmigo un fuerte abrazo. ¡Hasta pronto!

Aída

Luisa Rodríguez de Mendoza

2 de junio de 1981

Señor
Pedro Ibañez
Providencia 545, 6°piso
Santiago de Chile

Querido Pedro:

De antemano te pido disculpas por contestar tu carta del 13 de marzo pasado con retraso, pues me encontraba de viaje tomándome unas cortas vacaciones para descansar un poco.

Sentí mucho que César Sepulveda haya tenido tales contratiempos pues la Reunión fué todo un éxito como lo esperabamos.

Te estoy enviando el informe final para que estés al tanto de todo lo tratado.

También recibí tu cable y sería muy placentero para nosotros contar con tu grata visita.

Recibe cordiales saludos en unión de los tuyos.

Afectísima amiga,

Luisa de Mendoza

Anexo: Lo indicado.
am

2

FELIPE MERRY DEL VAL RAMILA

DOMINGO MERRY DEL VAL
ELENA BARBAVARA DI GRAVELLONA

RAFAEL MERRY DEL VAL
LILLIAN DE LA CAMPA

ALFONSO MERRY DEL VAL
MARIA MORENES

MUY AGRADECIDOS

Millones de gracias por tu tan cariñosa carta, Como tu sufriste igual pesar compartido lo solo que me encuentro aunque mis hijos han sido mis Santos - Un abrazo de

-377-

CARLOS MORENO-MEJIA
1010 WIEN
OPERNRING 8/17 - Austria

Viena, abril 4 de 1983

Muy apreciado Dr. Ibañez :

Al regresar a Viena, luego de una corta estadía en el Brasil, deseo repetir a usted mi más efusivos agradecimientos por el gentil envío que me hizo de su conferencia "Actuación Pública de los Empresarios Privados". Tenga la certeza de que las ideas allí expuestas son de especial valor para mí por coincidir ellas con puntos centrales de mi trabajo doctoral.

Esperando la oportunidad d de volver a tener un nuevo contacto con usted y deseándole muchos éxitos en sus difíciles labores, me suscribo,

Muy cordialmente,

enviado por Ricardo Chiguiri
economista Harvard.

GEORGE S. MOORE

EL MOLINO 42 PEDRO EL GRANDE

SOTOGRANDE (CADIZ) SPAIN

TELEPHONE: 956-792200

TELEX: 78081 GSME E

Sr. D. Pedro Ibanez Ojeda,

9th May 1983

Dear Pedro,

I have just been in Chile (Santiago) again for 36 hours, without time to phone you, but I write these lines to again thank you for the delightful and informative dinner and evening with you and your interesting friends.

I left this time with a feeling of somewhat more confidence and optimism. Realistic solutions are being found for the heavy problems. I would guess that Chile, right now, is passing through the "eye of the needle" - I have not yet met Minister Caceres but I have been following his words and actions, and I think he is doing a very good job, after inheriting a desperate situation in January. I am doing my best to bolster confidence in your great country - I expect conditions to improve slowly - with a much better recovery in 1984.

I hope to see you soon in Chile, Spain or New York.

Sincerely,

GSM.

P.S.
Unfortunately I do not have your address - am asking Banco Edwards to forward.

PEDRO IBÁÑEZ OJEDA

Santiago, 19 de agosto de 1983

Señor

Robert Marcuse y Sra.

Venezuela.-

Mil gracias por la cariñosa invitación para el matrimonio de Monique a quien deseo las mayores felicidades en su nueva vida. Me alegré mucho de esta hermosa noticia y créanme que me habría encantado acompañarlos en la ceremonia.

Tengo, por desgracia, una pesada obligación que me impide moverme de Chile. Acepté presidir una Comisión que tomó a su cargo todos los negocios del Grupo Cruzat/Larraín, el Conglomerado más grande de Chile, cuya situación financiera, como podrán imaginar es extremadamente grave. Con la ayuda de Dios estamos avanzando en la tarea de poner orden en esta jungla económica (200 compañías y 3 bancos) y entregar a cada cual lo que le corresponde en bienes ... y en pérdidas.

Aunque es difícil que pueda viajar a Venezuela, no es improbable que tome algunos días de descanso en Florida. ¿Van Uds.con frecuencia a Miami, o tienen alguna residencia allá?

Reciban mis felicitaciones por el matrimonio de la hija (¿es la primera?), junto con mis cariñosos recuerdos

Mr. and Mrs. John Cerundolo
and
Mr. and Mrs. Robert J. Marcuse

invite you to celebrate
the marriage of their children
Peter and Monique

at the Wedding Mass to take place
on Sunday, the seventh day of August
nineteen hundred and eighty-three
at four o'clock

Church of the Sacred Heart
21 Follen Road
Lexington, Massachusetts

D.P. 024-83-

Lima,13 de Setiembre de 1983

530.

Señor
Pedro Ibañez Ojeda
Santiago de Chile
República de Chile

Querido Pedro:

Te sorprenderá el envio de esta carta,que tiene como explicación, nuestro proyectado viaje a Santiago,luego de una visita a Buenos Aires,que iniciaremos el sábado 1 de Octubre,para estar entre - Uds. el 17 del mismo mes.

Es por este motivo que te escibo ya que desearíamos reunirnos - contigo,para cambiar,impresiones sobre nuestros 2 paises,sus lo - gros y problemas.

En la actualidad mis 5 hijos están casados y tenemos 7 nietos, 2 de ellos en España.

Bueno quierido Pedro no deseo quitarte más tiempo,pero me agrada- ría antes de términar está carta que confirmes mi alojamiento en el Hotel Kent que nos han recomendado.

Recibe un fuerte abrazo de tu amigo,

P.D. ¿ Podría lograr una entrevista con Don Jorge Alessandri a - quien no veo desde el año 75 ?

Pepe Miró Quesada

Barcelona # 440 San Isidro
LIMA PERU

Caracas, 10 de octubre de 1983

A
E
M

-382-

Querido Pedro:

Muchas gracias por tu cariñosa carta y los votos de felicidad para Monique y Peter. El matrimonio fue muy lindo, y ahora ellos están instalándose y ordenando su casa recién comprada. Los visitamos hace unos días – al volver de la conferencia del Fondo Monetario Internacional en Washington – y estaban ambos radiantes (¡lo cual es normal!)

Alain también está ya en Boston, en Brandeis University, estudiando computación, y se adaptó muy bien al cambio de ambiente, de país y de idioma. Sólo nos queda Michel en casa, y eso, hasta enero, pues entonces también él se irá a Boston (a estudiar electrónica en Tufts University). ¡Por suerte Robert y yo tenemos aún una vida muy activa, con tantos viajes y tantos libros empezados, si no, estaríamos como almas

en pena!

Con todo gusto te daré todos los teléfonos donde puedes hallarnos: Robert es presidente de la filial del Banco Latino en Miami, y va allá cada mes, más o menos. A veces yo lo acompaño, y pasamos el fin de Semana en nuestro apartamento en Naples (en el golfo de Méjico, la otra costa). También, si vas a Nueva York, y estuviésemos por casualidad en Boston, podríamos encontrarnos por allí ...; Sin descartar Caracas, claro está!

1)- BANCO LATINO, MIAMI - (305) - 374-2005 (Gerente: Sr. Edelmiro Hernández, por si lo necesitases).

2)- "SURFSEDGE" P.H.4 - 4001 Gulf Shore Bv. No. - Naples - 33940 FLO. = (813) 263-3472

3)- MONIQUE y PETER CERUNDOLO - 191 WACHUSETT AVENUE - ARLINGTON HEIGHTS - 02174 - MASSACHUSETTS = (617) - 643-1084

4)- ALAIN MARCUSE (BRANDEIS UNIVERSITY) - (617) - 647-4487

Nuestros viajes próximos serán a Europa (Bruselas/París, del 21/10 al 3/11) - el 3 de noviembre estaremos en Miami, fijamente, hasta mediodía — luego a Bogotá (del 12 de noviembre al 17/11) y después nos quedaremos quietos en Caracas hasta fines de enero.

En abril, eso sí, pensamos ir — si no pasa nada entretanto - a Punta del Este a la conferencia del B.I.D. — El teléfono de nuestra casa allá es: 8-0190 (Maldonado/Punta del Este), pero aún no sabemos en qué fecha exactamente será.

¡Ojalá nos veamos pronto!

Con todo el cariño de todos nosotros, Aída

Siempre aprovecho el poco espacio que me deja Otilia como excusa para escribir poco, pero para mandarte eso sí, un gran abrazo!

Robert

LIMA, 26 de Octubre de 1983

Señor
Pedro Ibañez Ojeda
Av. Providencia # 545 6to. Piso
Santiago de Chile
República de Chile
PRESENTE

Querido Pedro:

De regreso a Lima te escribo estas cortas lineas, para expresarte en nombre de Isabel y el mio propio, nuestro más sincero agradecimiento, por le tiempo que nos dedicaste.
Primero preparando nuestra visita y luego atendiendonos, con el cariño y finas atenciones, que constituyen, entre otras, las caracteristicas del amigo fra - terno y los dotes del gran señor.
Pedro como todo no es perfecto, lamentamos, no poder llegar a Viña, como hubiera sido nuestro deseo, impedidos como estabamos de hacerlo, con un enorme pesar - de nuestra parte, por la dolorosa e irreparable perdida, del hijo de Pancho, - para quien te reiteramos hacerle llegar nuestra condolencias, a las que se une mi hermano Aurelio y su señora.
Esperamos y confiamos conocer, con antelación, tu visita a Lima y así poder - reanudar nuestras conversaciones y cambio de impresiones.

Con un estrecho abrazo

José Antonio Miró Quesada

19.07 07:12
*
340039 REPCO CK

19 JUL. 1984

19.07 07:15
*
340039 REPCO CK
42058 JMMA E

MADRID, 19 JULIO 84

ATENCION SR. PEDRO IBAÑEZ

EL SEÑOR JOSE MAYORGA ESTA AUSENTE, CONTESTARA A SU REGRESO EL DIA 26

OFICINA DEL SR. MAYORGA

*
340039 REPCO CK
42058 JMMA E

8 AGO. 1984

08.08 05:30
*
340039 REPCO CK
42058 JMMA E

D. PEDRO IBAÑEZ

RECIEN REGRESADO A MADRID, SIENTO MUCHO NO PODER ESTAR EN LONDRES EL MES QUE VIENE. PROYECTAMOS PASAR UNA SEMANA ALLI DESDE EL 16 OCTUBRE. SI VIENES A MADRID NOS ENCANTARIA VERTE.

ABRAZOS,

PEPE

*
340039 REPCO CK
42058 JMMA E 8.8.84

TELEPHONE: BENTLEY 23126 (STD CODE 0420)
TELEX: 858623 TELBUR G

-387-

VISCOUNT MONTGOMERY OF ALAMEIN

TERIMAR SERVICES LTD.

ISINGTON MILL, ALTON, HAMPSHIRE GU34 4PW

Sheraton-San Cristóbal Hotel
SHERATON HOTELS & INNS WORLDWIDE
AVDA. SANTA MARIA 1742 SANTIAGO CHILE
TELEFONOS: 745528 · 745000
TELEX: 440004

SOLO PARA USO DE HUESPEDES
FOR GUEST'S USE ONLY

Jueves
16 Agosto

Querido amigo

Muchas gracias por la cena. Para concretar la entrevista con Hugh Thomas - y en caso que Desmond Cameron tiene algun problema - sugiero que tu me llamas desde tu hotel del Campo durante la mañana del lunes 27 de Agosto. El numero es 0420 - 23126, y adjunto una tarjeta por cualquier dificultad.

Saludos y buen viaje

David,

Balliol College,
Oxford,
OX1 3BJ

29 Oct 84

Sr.
Pedro Ibañez O.
Providencia 545, Piso 6°
Santiago,

Estimado don Pedro,

por si no me recuerda, me presentaré nuevamente recordándole que fuimos presentados en la última convencion de Unión Nacional en Vina del Mar por Andrés Huneeus. Como me resulta algo complicado ubicar a Andrés he preferido dirigirme directamente a Ud.

Como Ud. recuerda la idea era tomar contacto con representantes del Partido Conservador en el R.U., y ver que posibilidades de realizar diversos intercambios sobre una base mas o menos permanente era factible de realizar con ellos.

Antes de salir de Chile me reuní con Andres Allamand y tubimos una interesante conversación sobre el asunto. El tambien parece muy interesado en que yo continue con esta misión por los tres años que estaré haciendo un doctorado en Ciencia Politica en Oxford. Existen numerosos campos en donde los conservadores británicos parecen tener algo que enseñarnos, entre otras cosas de como han organizado su partido en las bases, de como reunen fondos, de la forma en que estan implementando su política económica, su política de defensa, etc.

Adelantando algo de camino he tomado contacto con el Grupo Conservador de la Universidad y tambien con el Bow Group local. Muy atentamente me despido,

Emilio Meneses C.

P.D. Espero su carta con los nombres de personas deseables de contactar.

IESE

INSTITUTO DE ESTUDIOS SUPERIORES DE LA EMPRESA
UNIVERSIDAD DE NAVARRA
Avenida Pearson 21 - Barcelona-34 (Pedralbes) España / Teléfonos (93) 204 40 00* 204 41 00* / Telex 50924 IESB E

Barcelona, 25 de Noviembre de 1985.

Señor
Pedro Ibáñez O.
Providencia 545
departamento 65
Santiago.

Estimado don Pedro:

Le escribo unas líneas desde esta hermosa ciudad, en la cual ya estamos por cumplir tres meses. Mi esposa y yo nos encontramos muy bien y ambientándonos con rapidez a la vida de este pueblo catalán orgulloso, pero hospitalario.

En el plano familiar sólo podemos lamentar el accidente que sufrió Maite, mi esposa, hace un mes y medio. Fué atropellada por una moto cuando cruzaba por un paso de peatones y sufrió fractura de tibia y peroné de la misma pierna. Estuvo diez días en el hospital y, desde entonces, en casa recuperándose bastante bien, aunque debe permanecer enyesada por otro mes y medio. En lo que se refiere a habitación, hemos tenido suerte al encontrar un departamento pequeño, pero acogedor y bien ubicado.

Afortunadamente, el percance de Maite no alteró mi programa de estudios y en ese aspecto todo va muy bien. Estoy muy a gusto en el IESE y en estos momentos con mucho estudio, pues el trimestre finaliza el 20 de diciembre.

Como Ud. recordará, la Fase I del Doctorado consiste en tomar todos los ramos del primer año del Master. Sin embargo, pude convalidar tres de los cinco cursos del Master para este trimestre y espero poder hacer lo mismo con los demás cursos. Algunos profesores me toman exámenes y otros no me aceptan la convalidación. Creo que finalmente tomaré entre siete y ocho ramos de los quince del Master. De este modo, he podido adelantar trabajo y estoy haciendo varios seminarios de la Fase II del Doctorado, lo que me permitirá disponer de unos seis meses para ir a EEUU (Wharton School) o a otra escuela europea. Todavía es muy prematuro hacer planes, pero creo que si todo sale bien, hacia Diciembre de 1986 tendría prácticamente todos los cursos y seminarios hechos. Entonces podría viajar entre Enero y Junio de 1987 y, a la vuelta, contar con un año y dos meses para escribir mi Tesis Doctoral. Aunque todo esto es muy incierto,

IESE

INSTITUTO DE ESTUDIOS SUPERIORES DE LA EMPRESA
UNIVERSIDAD DE NAVARRA

Avenida Pearson 21 - Barcelona-34 (Pedralbes) España / Teléfonos (93) 204 40 00* 204 41 00* / Telex 50924 IESB E

es bueno planificar a largo plazo, porque aquí los cursos sólo se dan en ciertos trimestres y si uno no los toma en su oportunidad, puede perder hasta un año.

El IESE es una gran institución. Ahora es considerada una de las cuatro mejores de Europa, junto al INSEAD, IMEDE y London Business School. Hace dos meses el IESE organizó en Barcelona la quinta Conferencia Anual de la Strategic Management Society a la que asistieron más de 600 académicos y hombres de negocios de todo el mundo. El año pasado la reunión la organizó la Wharton School. Este año uno de los principales expositores fue Michael Porter de Harvard.Tuve la oportunidad de asistir a un par de conferencias y de conversar con gente del INSEAD.

Pese a que el IESE es relativamente joven, pues comenzó en 1958 ha crecido mucho. Ahora tiene un Master en castellano y otro en inglés; un Programa Doctoral; tres cursos anuales para ejecutivos, desde gerentes de área hasta presidentes de Directorio; un programa de continuidad; una serie de seminarios; un Master en Madrid y cursos en toda España y otros países. Cuenta con Faculty de 53 profesores de jornada completa y 40 de jornada parcial. Ahora hay 6 profesores jóvenes doctorándose en EEUU y cuatro de ellos en Harvard. Los profesores reparten su tiempo en docencia, investigación, consultoría particular y cargos administrativos,en partes iguales.

Bueno Don Pedro, más adelante le contaré más sobre otros aspectos de la vida en España. Tal vez a Ud. le interese conocer algunas impresiones sobre el panorama económico y político Español.

Deseando que Ud. y su familia se encuentren muy bien y que las actividades de la Escuela y las suyas personales sean muy exitosas, le saludo muy atentamente y me despido hasta otra ocasión.

Jon Martínez E.

Dirección: Taquígrafo Garriga 91/99 5º 3ª escalera B
08029 Barcelona
ESPAÑA Fono: 2391237

c/o The Department
of Library Studies,
6-7 University Sq
Belfast BT7,
N. Ireland.
23.1.85.

Dear Señor Ibanez.

I am a postgraduate student at Queens University Belfast. Your name was given to me by Mr Anthony Lejeune at The British Chilean Council in London — he suggested that you might be willing to help me.

As part of my Diploma in Library and Information Studies I am obliged to undertake research into some aspect of information work abroad.

For the purposes of this study I have chosen to concentrate on the mass media in Chile

I feel that I have exhausted all possible information sources and am therefore calling upon you for much needed assistance

Mm Lejeune suggested that you may be willing to send me examples of the main newspapers, television guides etc If that is too much trouble I'd be grateful for anything at all that you had to offer

I am due to submit my final report in April so an early reply would be greatly appreciated

Many thanks,

Yours in anticipation

Catherine Muluenna.

Lima-Perú, 14 de Marzo de 1985

Señor
Pedro Ibañez Ojeda
Providencia # 545 - 6to. piso
Santiago de Chile .-

Muy querido Pedro :

Te escribo estas líneas en nombre de Isabel y en el mío propio, para hacerte llegar nuestras expresiones de aprecio y de solidaridad, con motivo del fuerte sismo que sacudió zonas reiteradamente visitadas por nosotros y las cuales guardamos tan gratos recuerdos .

Este contacto he pretendido hacerlo personalmente llamando a los teléfonos: 49-4933 y 71-1384 sin lograr lamentablemente el resultado que tanto deseaba.Unas veces no contestaban los teléfonos y otras estaban ocupados .

Me interesaría que me informaras sobre los efectos del terremoto en las instalaciones de la Fundación que lleva el nombre de tu recordado Padre, asimismo recibir información sobre los Browne, me refiero a los viejos amigos con sus señoras, Raúl y Juan; Paleta Alessandri, Pancho Bulnes y otros queridos amigos a quien te ruego hacer llegar - mis saludos .

Confío y deseo que vengas a Lima, avísame con anticipación, para continuar nuestras ya antiguas platicas. Entre tanto recibe un fuerte abrazo de tus viejos amigos,

PePe

Pepe Miró Quesada Sosa .

rab.

BANQUE SUDAMERIS

ROBERT MARCUSE
SENIOR VICE PRESIDENT
AND GENERAL MANAGER

MIAMI AGENCY

16 de Agosto de 1985

Dr. Pedro Ibañez Ojeda
avenida Providencia 545, apto. 64
Santiago de Chile, Chile

Estimado Pedro,

Siento escribirte con tanta demora. Desde tu tan placentera visita he tenido que hacer varios viajes y el tiempo pasó volando. Sin embargo, no me olvidé lo que me habías pedido y te estoy enviando adjunto los comentarios y/o críticas que tuvé ocasión de hacer en su oportunidad con respecto al "advance management program" de la Universidad de Harvard. Espero que te sea de alguna utilidad.

Espero que hayas tenido tiempo de echar un vistazo al libro que te dí a tu paso por ésta y me agradará recibir tu eventual comentario al respecto.

Para tu información en caso de que pueda serte útil para algo en Miami, te señalo que estoy presidiendo aqui el Comite de Educación de la "Florida International Bankers Association" y tambien integro el Comite de Educación de la "Bankers' Association for Foreign Trade" con sede en Washington.

Aida y yo esperamos tener pronto el placer de volverte a ver por aqui donde sabes que serás siempre recibido con los brazos abiertos y como el gran amigo que eres.

Un cordial abrazo, Hasta pronto

Robert Marcuse

RM/dr
adj.

To me the main problem of the program is that it is attended by two levels of executives, who have quite different needs. More than a question of age, it is a question of position occupied at the moment of participating in the program, or positions held before. In other words, you have executives who are striving to become COO or CEO and those who already occupy these positions. The former normally are interested in knowing how to get there and how to manage themselves when (and if), they get there. The latter, would rather get updated on some new techniques referring to management and getting a better understanding of some specialized fields (like informatic, accounting, marketing), not in order to dominate the subject, but in order to be able to manage better their respective officers who are specialists in these fields.

I can see two ways of tackling this problem, and both imply a certain degree of division between the two groups. One way would be to split the class into two distinct groups, giving each a somewhat different program. The second way would be by giving a greater number of electives. In both cases this would also imply a reorganization of the discussion groups.

Another problem of the program is that it intends to be international but does not really make it. As far as I am concerned, I did not mind because my primary goal was to learn more about the U.S. way of doing business. But it might be disappointing to others. Just to bring people from abroad is not enough to make a program international. Professors must have greater international contacts and a greater knowledge of international problems. Also, the foreigners in the program should be given more intervention. One has to underline that even when touching a foreign subject, the program maintains a typically U.S. approach. The obsession with the Japanese way of managing their businesses for instance, is typically a U.S, obsession which is not so frequent or intense in other countries. I do not believe that the subject can interest so much the Japanese that participate in the program. As for other foreigners, they are interested in the subject but to a much lesser extent than U.S. businessmen. After all, most of them know that the Japanese system is not a universal panacea, and that other solutions have to be looked for by other people.

In other aspects, also the program does not follow exactly what is theoretically its main characteristic.

The class is not made to intervene as much as it would be desirable, in the discussion of the topics treated. I do not consider that the mere enumeration of elements contained in the cases represent a true intervention from class members. A valid intervention should constitute an exchange of ideas. However, the faculty members in general, favour interventions that go in the direction they have pre-established for the class discussion, the one that helps them get to the point they want to reach or to make. It is understandable, but it lowers the level of the class discussion. It would be very constructive that some classes take a completely different direction than the one originally foreseen.

The case method is certainly very interesting and effective. However, I consider it should not be used to such an extent as it is. A more balanced solution would be more appealing to me. For instance, 1/3 Case method, 1/3 lectures, 1/3 discussions with visiting guests from corporations and/or government entities. Also, more small discussion groups with Faculty members.

Although on the whole I am satisfied with the program, as I think that the Faculty members all did a great job and most cases were interesting, I prefer to make comments about the things that I believe could be improved. This, in a constructive spirit of course, and knowing that my point of view may only have some value if it is shared by others, and if some suggestions might be of benefit to all.

Robert J. Marcuse

The Palace
1541 Brickell Aven., apto. 1807
Miami, Fl. 33129

9 de Octubre de 1985

Dr. Pedro Ibañez Ojeda
Avenida Providencia 545, apto. 64
Santiago de Chile, Chile

Estimado Pedro,

Gracias mil por tu gentilisima carta del 23 de agosto de 1985. Fue un grán placer hablarte por télefono.

Tal como convenido, te envio 50 ejemplares del "Banco nuestro de cada día" que te serán entregados por nuestra sucursal en Santiago (al cuidado del gerente general, el Sr. Francesco Capurro). También te anexo la factura correspondiente.

Gracias por dejarme citarte cuando salga la versión inglesa del libro bajo el título "More Banks than Bankers". No dejaré de enviarte un ejemplar del mismo con dedicatoria especial.

Esperamos verte pronto por aqui. Entretanto, Aida se junta a mi para enviarte nuestros más amistosos saludos,

adj.

Ein frohes
Weihnachtsfest
und alles
Gute im
Neuen Jahr

HORN
Die gute Karte
22-H2461

Ebringen, 16 de Dic. 1985

Estimado don Pedro:

Otro año ha pasado y le vuelvo a saludar para estas navidades, deseándole también otro próspero Año Nuevo. Estoy curiosa por saber, si ha podido averiguar otra posibilidad de nacionalizar a mis hijos - sin que tengan que permanecer todo un año en Chile. Recuerdo que se anotó este problemita en una libreta suya el año pasado y ahora tengo o verano la premura de preguntarle, ya que me interesa mucho. — Aquí nos encontramos todos muy bien sin ninguna novedad especial. No puedo ubicarme con su sobrina Teresa Santa María - tiene usted su dirección? - Saludos a Hermenia, Nana, Abuela y familia.

Cariñosamente Gisela Markowsky

Con esta tarjeta colabora usted con
La Liga Peruana de Lucha Contra el Cáncer

Arbol de Navidad
David Herskovitz

CUZZI IMPRESORES Arequipa-Perú

Pedro:

Siento mucho decirte que Pepe murió el 18 de Octubre, cuando tu venías a Lima, ya él estaba seriamente enfermo, aunque como lo viste hacía su vida normal

Tengo que agradecerle a Dios, que no sufrió, cayó ya de muerte solamente veinte días antes de morir, pero nunca tuvo dolor.

Para mi serán unas Navidades muy tristes, pero te deseo a

Felices Pascuas

y Año Nuevo.

tu y tus hijos y nietos una Feliz Navidad y Año Nuevo.

Un abrazo,

Isabel

Dec. 23/86

BANQUE SUDAMERIS

ROBERT MARCUSE
SENIOR VICE PRESIDENT
AND GENERAL MANAGER

MIAMI AGENCY

29 de mayo de 1986

Dr. Pedro Ibañez Ojeda
Avenida Providencia 545, apto. 64
Santiago de Chile, Chile

Estimado Pedro,

A mi regreso a Miami quiero decirte cuanto gusto tuve en verte en Santiago y agradecerte la magnifica cena donde aprecié a su justo valor la selecta y amabilisima compañia, asi como los deliciosos platos.

Espero que tendremos pronto la ocasión de verte por aqui. Sabes que siempre nos da una gran alegria recibirte.

Entretanto, Aida y yo te enviamos nuestros mas amistosos saludos,

Roberto

RM/dr

-402-

13

Junio 30-1986

Querido Amigo:

Cuanto siento no haberle visto en su corta estancia por aquí y no haberle dado las gracias personalmente por el delicioso perfume que me trajo de regalo!

Como siempre, Pepe disfrutó de su compañía en esa sin par Granada que realmente tiene un embrujo muy particular.

Vamos a ver si en un futuro no muy lejano, le sorprendemos yendole á ver en Chile.

Sin otro particular y reiterandole mi agradecimiento por tan exquisito regalo.

Su afma amiga

Enriqueta

Mayorga

X Mirena

10 NOV. 1988

08.11 05:08
*
340039 repco ck*
340039 repco ck
42052 JMMA E

QUERIDO PEDRO, HE RETRASADO INDEFINIDAMENTE REUNION FAMILIAR PRE-
VISTA PARA ESTAS FECHAS PORQUE MI HERMANA MARIA NO PUEDE ASISTIR.
ESPERO PODER REALIZARLA DESDE MIAMI AÑO QUE VIENE Y TE AVISARIA
CARIÑOS DE TODOS

ABRAZOS
PERE

8-11-86
340039 repco ck
42052 JMMA E

Mayorga

08.11 13:45
*
340039 repco ck
OOO

VIA SATELITE VTR SERVICIO TELEX VTR VIA SATELITE VTR TELECOMUNICACIONES VTR VIA SATELITE VTR SERVICIO TELE

M

Dec. 86

-404-

Lieber Don Pedro!

FROHE WEIHNACHTEN
UND EIN GUTES NEUES JAHR

wünschen wir Ihnen
SEHR herzlich!
Que tal en otro idioma?
- y junto a toda su familia
por su puesto.
Nosotros aquí todos muy
bien y sin novedad. Aún
no se cuando visitaré Chile
la próxima vez - nos hemos

dedicado más, a recorrer lugares bellos dentro de Europa. – Muchas gracias por consultar respecto a la nacionalidad de mis hijos – los tengo, desde que nacieron – como es debido, inscritos en el consulado chileno aquí en München – como en Recoleta de Santiago. Veremos lo que se podrá hacer...

Espero que goze un lindo verano – nosotros un "lindo" invierno (aveces hasta con ½ m. de nieve ante la puerta de la casa) – también tiene su belleza!!!

Con un cariñoso saludo de Gisela también a sus hermanas, Mamaña y Rosita.

Miami, enero 13 de 1987 -405-

Querido Pedro:

Me da un disgusto horrible tener que escribirte de vuelta, y molestarte otra vez para pedirte que no hagas nada respecto a la reserva de hotel que te pedí para Monique y su familia; finalmente, sucedió algo imprevisto; un amigo de Peter, chileno que compartió su apartamento mientras hacía un doctorado en Boston, tiene una hermana viviendo en Santiago y, al parecer, ofreció alojarlos en su casa.

Lamento enormísimo que esto no haya sucedido unos días antes, y te ruego me perdones los innecesarios inconvenientes que mi pedido haya podido oca-

sionarte.

¡Espero, -y Robert, por supuesto- que tomes en cuenta nuestro pedido de venirte a pasar unos días con nosotros en Nápoles!

Otra vez, mil perdones.
Con todo cariño,
Ada

AEM/86

Enero 10/1987

B -406-

Querido Pedro:

De regreso en Miami (donde seguimos esperando tu visita y disfrutando las deliciosas frutas chilenas, deseando que sean de tu fundo. Y, ya que estamos, ¡felicitaciones por el primer -y merecido- premio recibido por "Casillero del diablo", uno de nuestros vinos favoritos! ... Y, perdón por este paréntesis "proustiano" que, como verás, habrá resultado más largo que el motivo de estas líneas...)

... te escribo éstas para pedirte un favor: Monique (embarazada de su segundo hijo), Peter (el i-rresponsable) y nuestra Jeannie, estarán en Santiago desde el 1º de MARZO hasta el miércoles, 4 de MARZO.

¿Podrías reservarles un hotel, tan bueno como unos 70.- dólares diarios puedan pagar?

Te agradeceré infinitamente que lo hagas y, si no te molestase, les confirmes cuál es el hotel, y su dirección, →

- a: Peter J. Monique CERUNDOLO
3, SHERATON PARK
ARLINGTON

MASSACHUSETTS 02174

Muchas gracias por hacerles esta reserva, en nombre de ellos también. ¡Cómo los envidio, poder irse a pasar tres días en tu ciudad, que tanto quiero!

A ver si te haces una escapadita y vienes a vernos: te tenemos cuarto (con baño) reservado en nuestra casa de Naples (FLORIDA).

Un abrazo grande, de Robert y Andy

AEM/86

ENRIQUETA G. DE MAYORGA

23 Julio -87

Querido Amigo:

Antes que nada quiero darle mis mas expresivas gracias por la preciosa caja de lapiz-lazuli que he recibido de su parte

Por otro lado siento tanto no poderle ver antes de nuestra Parti-

da para Trujillo y después Italia!
la próxima vez a ver si arreglamos
con tiempo para coincidir en
Madrid -

ya me ha contado Pepe de lo
bien que marcha todo "chez-vous"
ojalá tuviéramos nosotros un poquito
de esa suerte.....

Sin mas y otra vez mil
gracias por su regalo
su afma amiga
Enriqueta

Ljuba Manz-Lurje
Hotel St. Gotthard Postfach 2430 8023 Zürich

cl

Sr. Pedro Ibànez Ojeda
Providentia 545
Santiago de Chile
Süd Amerika

Zurich,el 1 de octubre 1987

Querido Pedro

Fué una grande suerte que has venido por aqui y te tenemos gran cariño.

Esperamos que a pesar de la gran distancia podamos continuar nuestra amistad. Sentimientos y pensamientos no respectan las fronteras ...

Te agradezco mucho las lindas fotografias, desgraciadamente me hace falte una de ti.

Con un muy cordial saludo

Tuca Ljuba

GEORGE F. MURPHY JR.
P. O. BOX 1448
HOUSTON, TEXAS 77001

Dear Pedro.

Went back to the states on a night flight and it worked out very well. I am missing my siesta, all the good food all the wonderful people and good times of Chile!

Many people asked me questions on conditions, human relations - whether or not there we many police and soldiers. I think its a shame that more people dont know what Chile is like and whats going on down there. I guess its the same old story - the News media, its really a shame. Hope you and all your family

are fine - after hearing about all of them for a number of years it was a great pleasure to finally meet them and get to know them. I wish to thank you especially and all others for the wonderful reception and treatment I received while there

The boat trip was unbelievable - going through the islands in the south and seeing the great scenery which not too many gringo's get to enjoy and finally the time I got to spend in the peace and beauty of the farm. Its wonderful that you have been able to preserve it all and continue to beautify the surroundings. By the way how is the waterfall progressing

How is your politicing progressing I hope well - it would be a tragedy for a change to come about with

GEORGE F. MURPHY JR.
P. O. BOX 1448
HOUSTON, TEXAS 77001

So much progress & economic growth going on!

I dont know what going to happen here - I change from week to week I'm sure Bush will be Republican candidate but vice president - Dole or Mrs Dole or Nunn who knows. The democrats are still in a mess and with Jesse J.? He has really got the Democrats over a barrel!

Again many, many thanks and hope it wont be too long before we meet again

Kindest personal regards

George

HOUSE OF REPRESENTATIVES
WASHINGTON, D. C. 20515

JOHN McCAIN
FIRST DISTRICT
ARIZONA

January 16, 1986

Senator Pedro Ibanez
584 Arreita
Vina Del Mar, Chile

Dear Pedro:

Thank you very much for your hospitality during our stay in Chile.

I truly enjoyed having lunch with you. I found the conversation to be extremely interesting and appreciated the opportunity of learning about the issues affecting your nation.

Again, it was a pleasure to meet you, and I look forward to seeing you in the future, perhaps in the United States.

Sincerely,

John

John McCain
Member of Congress

JM/dm

Amistad en
Libertad y Paz
Washington

Ebringen, cerca de Freiburg, 24.2.1989

Mi querido don Pedro!

Muy atrasados van estos saludos, lo que ya me llega a tener intranquila hace semanas. Una gripe que no logro curar bien me tiene funcionando a medias desde antes de Navidad, y los niños han pasado por lo mismo más peste diarrea.. - Nada de grave pero los cuidados quitan mucho tiempo.

Fines de octubre estuve por 3 semanas (sin familia) en Chile y me encontré con la sorpresa que Usted se encontraba viajando por Europa con Adela. Que pena fue - pero espero y me imagino que habrá gozado su viaje también.

Para que le digo, Chile, lo encontré más maravilloso que nunca, Quedé sumamente impresionada por los avances que se ven por todas partes. Tuve la suerte de poder ir a un fundo de amigos en Rolonia (de Carmen Spitzmann de Haunz - que Usted conoce - dueños de la panadería El Sol) (Valparaíso). Les ha ido muy bien, y se han comprado un fundo maravilloso entrando casi a la cordillera. Tienen grandes planes y saben lo que hacen. Me pasearon por todos los alrededores, y lo creo haber dejado mareados con tantas preguntas que les hacía fascinada, sin poder creer todo lo que

veía. (Hacían 10 años también que no pasaba por esas partes...)

En Viña tuve una "cena familiar" donde los Nutcracker - que son tan encantadores. Han como "adoptado" a mi madre en su familia, lo cual no hay como agradecer.

Mi madre se las baraja lo más bien con su oficina de turismo, lo cual le permite viajar y moverse mucho. Se ganó un viaje el año pasado - una semana en crucero - 1ª clase - recorriendo las islas griegas - para 2 personas. Me invitó para acompañarla, y para que le diga la maravilla de viaje que fue! Muy bien organizado con excursiones para todo gusto en Creta, Rodas, Kusadasi en Turkía Mykonos, Santorini - ahora me parece un sueño haber conocido esas maravillas - Mi marido, apenas ve un barco o un bote ya se marea, así que ya habría descartado toda posibilidad de un paseo parecido. (Eso que me prometió, que en los próximos años queremos recorrer Francia y sus ríos en y canales en unas barcazas maravillosas que se alquilan para este tipo de paseo. Ni siquiera se necesita carnet de navegación para manejarlas, - y para visitar cosas interesantes que se nos presenten en el camino, llevaremos nuestras bicicletas como movilización...) En fin, son cosas que se pueden hacer ahora que los niños ya están más grandes)

Bueno, y volviendo de Grecia - en Athenas visitamos un ballet al aire libre a los pies de la Acropolis... - pasamos por Yugoslavia para visitar a los Hutchiles en Dubrovnik. Con un yate viejo de la familia - salíamos a recorrer islas cercanas, con sus bahías preciosas y aguas fascinantes. Los Hutchiles van cada 3 años ya que la familia del yerno Sacha Mitrovich, tiene en Dubrovnik esta casa (antiguo convento) que está deshabitada. Próxima vez lo visitaré con mis hijos - a Usted también le fascinaría y estoy segura que ellos lo pasearían a Usted con el mismo gusto también. -

A Chile fuí especialmente al bautizo de una hija de mi hermana Brigitte Casas - de la cual soy madrina. Pasé unos cuantos días en Santiago con ella (dejaron San Felipe) - me encontré con muchas amistades - entre ellas Teresa Santa María - las gocé mucho a todas. No hay como mis amistades chilenas - es algo totalmente diferente que aquí.

Mi marido lo saluda con mucho cariño - aquí trae un recorte del diario para Usted. Entre tanto creo que está mejor informado que cualquier otro chileno sobre nuestro país. Trabaja muchísimo - y le ha ido muy bien - en su tiempo libre lo único que desea es descansar. Las vacaciones las pasamos en España en una vieja casa con piscina, con descanso y entretención a gusto de todos.

Espero que algún día nos encontremos de nuevo. Tendría muchas cosas lindas que mostrarle, con mucho gusto. Le saludo cariñosamente Gisela

Espero que algún día nos encontremos de nuevo. Tendría muchas cosas lindas que mostrarle, con mucho gusto. Le saludo cariñosamente Gisela

Querido Pedro:

Muchísimas gracias por todas tus cariñosas atenciones. Nos encantó verte, tan en plena forma, y disfrutar la estupenda comida que nos ofreciste y la compañía de tus amigos. Asistir al ejercicio de los entretelones políticos previos a las elecciones fue un interesante privilegio que disfrutamos muchísimo.

Adela ha sido tan atenta conmigo, ha estado tan pendiente de esos pequeños detalles que constituyen la diferencia entre la simple cortesía y la amistad, como solamente una hija tuya y de Lela pueden hacerlo.

Una maravilla extra de esta visita a Santiago ha sido ver por mis propios ojos lo que los chilenos han logrado gracias a su esfuerzo y sacrificios. Se siente, se ve, se palpan el bienestar y el progreso del país. El resto de Sudamérica mira con asombro, envidia y se pregunta cómo se hace para seguir vuestro ejemplo... Bravo, Chile! Y adelante!

Naples, lunes 4/9/89 -415-

Ojalá te decidas a venir a vernos pronto. Esta mañana el mar estaba exactamente como a mí me gusta; el agua turquesa, transparente, fresca, chata, invitaba a nadar. Tu cuarto está listo. Es el más alejado de la cocina y el comedor (dos fuentes de ruido), de los que lo separan el living y un pequeño cuarto de estar. En él podrás dormir hasta las doce; sólo los pájaros intentarán impedírtelo más temprano. La calle de pocas casas es increíblemente tranquila, y del otro lado del jardín sólo hay el agua de una pequeña bahía que desemboca en el mar.

Si vienes después de las elecciones (antes, no hay problema), ten en cuenta esto: antes del 20 de diciembre te bañarás aún en el mar. Después del 10 de enero, hay dos semanas o tres de verdadero frío, la temperatura suele bordear 0° C. En marzo volvemos a disfrutar del paraíso terrenal.

Nuestros próximos viajes serán;

- Setiembre 23/28 - Washington (Fondo Monetario Internac.
- Octubre 12/28 - París/Bruselas
- Noviembre 5/20 - Punta del Este
- Noviembre 24/28 - Caracas.

Después nos quedaremos quietos hasta el año que viene!

El teléfono de Naples es: 813-263-3472 (weekends y feriados, por si estás en cualquier parte del mundo y deseas venir a vernos).

Otra vez, muchísimas gracias por todo! Ojalá te veamos bien pronto por aquí.

Todo lo mejor (que tanto se merecen) para Chile y los chilenos!

Un abrazo,

Aída y Robert

Aída Hanono/89

de origen, y vive en Washington.
¿Cuándo vienes a visitarnos?
Estoy segura que necesitas
unas vacaciones, después del
calor de la campaña
electoral presidencial.
¡Recuerda que te estamos
esperando, y que tenemos
muchas ganas de verte!
Cariños grandes a Adela.

Un abrazo,
Aída

y saludos amistosos
de Robert.

Marcuse

Miami, enero 25/1990 -416-

Querido Pedro:

Espero que leer este artículo te
dará el mismo placer que me
dio a mí, pues aunque tal
vez discrepes con algunas de
las opiniones del autor,
seguramente compartirás sus
puntos de vista sobre los chilenos,
como yo misma lo hago.
Sucede, por casualidad, que
conozco a Luis Aguilar; lo
invité a ser uno de los
oradores en el Simposio sobre
analfabetismo que organicé
aquí en 1985 (le encargué la
defensa del libro, y lo hizo brillan-
temente! En estos países que utili-
zan con tanta libertad (¿o
desparpajo?) otros medios de
información (electrónicos de
preferencia) el libro está casi a
punto de integrar la lista
de las especies en vías de extinción
(paradójicamente; se siguen editando
miles y miles de nuevos títulos por año.
Este es el país de las contradiccio-
nes, así que eso debe de ser normal).
Luis es un profesor de Estudios
Políticos Internacionales en
Georgetown University. Es cubano

AEM/86

Miami, lunes 4 de junio/1990 -417-

A3

Querido Pedro:

Me sentí muy mal dejándote solo en Bal Harbour, especialmente cuando me di cuenta de que no te dije: 1) que tenías que pedir en la tienda que te llamen un taxi (o te indiquen el número a llamar), 2) cuánto tiempo tardarías en llegar al aeropuerto a esa hora (± 1 hora). Supongo que todo habrá salido bien y sin emociones indebidas, y que habrás tomado el avión a tiempo (además esto es seguro que el avión te esperaría, no se iría sin ti). Todo esto me lo dijo, fujás, para tranquilizar mi conciencia...

Adjunto encontrarás la receta de la "cranberry sauce", por supuesto que en cantidades familiares. Tus expertos la multiplicarán para uso industrial. También te envío un mapita de Miami, que creo te permitirá orientarte un poco. Robert y yo tuvimos un ímenso placer viéndote y disfrutando un rato de tus magníficos cuentos y tu lucidez política habitual. ¡Me olvidé preguntarte qué piensas sobre la reunificación de Alemania! Si tienes un minuto, tus comentarios nos interesan muchísimo, como siempre. Esperamos tu próxima visita, ojalá sea más larga. Un abrazo grande de Robert y Adolfo

Aída Maranse/90

Julio 25 de 1990

A
E
M

Querido Pedro:

Muchas gracias por enviarme tu opinión sobre el caso alemán. Tus ideas son siempre tan originales, y tus puntos de vista parecen procedes de una visión global, muy amplia, que a mí me falta. Lo peor es que Alemania -o más bien, los alemanes- me inspiran un pánico ancestral que se está por volver psicótico. Al parecer, otros comparten este irracional pensamiento mío. Te envío estos artículos del New York Times, que estoy segura te interesarán (aunque no compartas para nada la opinión que expresan).

Muchos cariños, también de Robert.

Sida

PS: A ver cuando te decides a escribir un libro todo lo que piensas. Es muy, muy interesante.

Freiburg - Ebnet, 12 de nov. 1990

Querido don Pedro!

Aquí me anuncio de nuevo. Como se encuentra Usted y todos los suyos? - Espero que bien.

Nosotros todos "del uno" como se dice... sin novedades especiales - fuera de una: - para Navidad voy por un mes con los niños a Chile. Llego el 13 de Diciembre y parto el 15 de Enero nuevamente. - Sería simpático si encontraramos alguna oportunidad para encontrarnos. Del 1º de enero al 6 - tengo planeado un tour relámpago con mi hijo mayor, de visitar Perú - volando a Lima - de allí a Cusco y Machu Pichu.

El resto lo pasaré en Viña, una casa que me conseguí en Cachagua y en Santiago donde mi hermana* (tel. 2295139) por si acaso lo necesito. Porque dentro de todo, lo que no ha dejado de interesarme, es conseguirle pasaporte chileno a mis hijos. Y el problema está, en que no los puedo dejar un año en Chile para ello. Y no olvide... que Usted me ofreció su ayuda para ello...

* Brigitte Casa

Reconozco que la época es difícil - llena de festividades y vacaciones para muchos. Pero sí se puede tratar, estupendo - y si no resulta - mala suerte - pero no es el fin del mundo.

Mi hijo mayor Andreas ya tiene cédula de identidad chilena que vence en Febrero de 1992 - (quizás convendrá renovarla ??)

Y para mi 2° hijo Michael que cumple 8 años - se preocupará mi hermana Brigitte Casas - de conseguir ya en estos días - el certificado de nacimiento en Recoleta - donde tengo a ambos inscritos desde que nacieron. No se que más se necesitará - de mi parte llevaré nuestros certificados de nacimiento y matrimonio ...

Usted me proponía que yo le avisara con tiempo - anunciando mi llegada - para poder organizarnos con un abogado amigo mío ... y yo me pongo a su disposición. Como llego el Jueves 13 de "madrugada" a Stgo. - ya me encontraré desayunando donde mi hermana Brigitte y supongo que pasaré el día en Stgo. antes de partir a Viña (tel. nuevo 671474) = en Viña.

Si el "papeleo" se hace en Stgo. y Usted ya me tiene una entrevista con quien sea para esto, - me quedo en Stgo - como Usted me diga - y donde resulte más rápido !!.

— Bueno, esto era lo más importante por ahora. Mi marido se encuentra muy bien y lo saluda cariñosamente. Diciembre es una época de tanto trabajo para él — que no nos puede acompañar. Para la próxima vez "sacrificaremos" nuestras vacaciones largas de verano para recorrer con más tiempo todo lo que nos interesa en Sudamérica.

Me despido entonces, con mucho cariño — y espero no causarle muchas molestias... — me remuerde la conciencia...

Saludos cariñosos

Gisela y familia

Aída Carruse/90

FELIZ NAVIDAD

Y

AÑO NUEVO

1991

Querido Pedro:

Esta temporada, los "stone crabs" están mejores que nunca. Tómalo en cuenta cuando planees tu próximo viaje (la veda comienza el 15 de mayo). Nos encantará verte otra vez, tendrás seguramente mucho que decirnos sobre este agitado e incomprensible mundo. Entretanto, recibe nuestros mejores deseos de Salud y... PAZ para 1991. Un abrazo, Aída y Robert

PEDRO IBAÑEZ O.

Santiago, May 24 th, 1991

Dear Martha.

I have been asking Carlos and Lucía about your health, and I presume one can look forward to your total recovery laying surgery aside. If this information were right, it would be splendid news indeed. Anyhow I wish you all the best and hope to greet you soon in Chile.

Present conditions here if not brilliant are fairly good. Forecasts for the coming quarters are good as well.

So far we undergo successfully this "civilized" transition, Aylwin following Pinochet's path and both behaving in very Chilean (friendly) terms.

There is good impulse in every field, and I am informed that friendly astronomers are seeking also Tinker Foundation support.

Being well acquainted with the Isaac Newton Institute for Research in Astronomy and its director Gonzalo Alcaíno, I think based on solid grounds that I could endorse their proposal.

The Institute is small, composed of two senior astronomers: Gonzalo Alcaíno and William Liller, an ex-Harvard professor, two research associates and a secretary. But its productivity is very high, despite its meager budget, and of international repute in the field of globular clusters, with most of their publications appearing in the main American Journals. And the fact that Chile houses the largest atronomical observing facilities in the Southern Hemisphere, provides them periodic access to the best scientific equipment in this field.

In my view this is the sort of endevour that deserves a positive reception.

The one you just supported -our market economy seminar for Soviet politicians and economists- was an outstanding success. We have to admit that the idea of former communists coming to our University to take lessons from the pathetic Chilean experience was totally unexpected. But we were still more surprised when -due to your generous and far sighted help- they praised the seminar results as extremely important and practical for them because

PEDRO IBAÑEZ O.

they thaught the Chilean struggle was in many respect similar to their present appalling strife; this similarity being, in my view, somewhat exagerated.

Neddless to say, ties had been established with the Russian scholar for this endeavour's follow up.

Best wishes for you, as always, and my warmest regards.

Miss Martha Muse
New York.-

Ladeco
CHILEAN AIRLINE

FAX MESSAGE

To: Sr. Pedro Ibañez Ojeda

Fax Number: 011-562-274-6291

From: Roberto Marrero, Jefe de Estacion, Aeropuerto Baltimore

Number of Pages Transmitted in this Fax: 01

Date: 25 de julio de 1991

Reference: Sus alfombras valiosas.

If Transmission is Illegible or not Complete, please call the Telephone Number at the bottom as soon as possible.

Estimado señor Ibañez:

Solo quería saber si le habían llegado sus alfombras adquiridas en Boston y las cual embarcasen a Santiago mediante nuestra puerta de carga en este aeropuerto. Si gusta me puede avisar con una corta nota via fax.

Tambien le aviso que he mandado de su solicitud de información del desarrollo del proyecto del "Inner Harbor" de esta ciudad. No le he enviado nada hasta ahora pues lo que he visto es poco informativo. Tan pronto consiga algo con detalles precisos e informacion completa, se lo hago llegar a la mayor brevedad.

Aprovecho la oportunidad para saludarle.

Cordialmente,

R.

Roberto Marrero

International Airport Travel Agent Network

MAIN TERMINAL, E CONCOURSE, BALTIMORE-WASHINGTON INTERNATIONAL AIRPORT
P.O. BOX 28939, BALTIMORE, MD 21240. (301) 859-0040 • FAX: (301) 859-0043

Ladeco
CHILEAN AIRLINE

FAX MESSAGE

To: Sr. Pedro Ibañez Ojeda

From: STATION MANAGER BWI

Date: 23/X/91

Subject: Baltimore Harbor

No. of Pages Incl. this Cover: 01

If transmission is illegible or not complete, please call the number at the end of this cover sheet as soon as possible.

Estimado Sr. Ibañez:

Me place al fin avisarle que he encontrado un libro el cual pueda cubrir su interés en el desarrollo del puerto de Baltimore segun usted me lo solicitara anteriormente.

Estoy enviando el libro via el correo interno de Ladeco a la atencion del Sr. Jose Luis Ibanez, para que en la oficina del Sr. Ibanez se lo puedan hacer llegar a usted a su conveniencia.

Espero que lo que le envio pueda cumplimentar su interés. Le agradeceré que me avise a su conveniencia como encontró este libro que le envio, para si no útil, seguir tratando de conseguir la informacion que usted interesa.

Aprovecho la oportunidad para saludarle.

Cordialmente,

Roberto Marrero

:r

International Airlines Travel Agent Network

MAIN TERMINAL, E CONCOURSE, BALTIMORE-WASHINGTON INTERNATIONAL AIRPORT
P.O. BOX 28939, BALTIMORE, MD 21240. (301) 859-0040 • FAX: (301) 859-0043

REPUBLICA DE CHILE

MINISTERIO DE RELACIONES EXTERIORES

*

MISIONES DE CHILE EN LOS PAISES SOCIALISTAS

U.R.S.S. — Embajador sr. Máximo Pacheco Gómez
Secretario sr. James Holger Blair

Dirección: Sadovo - Triamsalnaya 4-10 Depto 132
Fono: 997574 - 996351 MOSCU .-

POLONIA — Encargado de Negocios sr. Ramón Sotomayor D.

Dirección: Hotel Bristol - Deptos 104-105
Registrada - VARSOVIA

YUGOSLAVIA — Embajador señor Miguel Serrano Fernández
Secretario señor Roberto Palma González

Dirección: Molerova 86/1 - BELGRADO

Embajadas dependientes de Belgrado:

RUMANIA — Encargado de Negocios sr. Jaime Coutts Ojeda

BULGARIA — Sin representación en Sofia.

AUSTRIA — Embajador señor Alfonso Santa Cruz
Secretario señor Mario Lizana Steinfort

Embajadas dependientes de Viena:

CHECOSLOVAQUIA — Encargado de Negocios señor Luis Quinteros Y.

HUNGRIA — Encargado de Negocios señor Hugo Lea Plaza G.

Dirección Austria:

Tirolergasse N° 3 -VIENA XIII

.....o.....

U.R.S.S. Embajador Sr. Máximo Pacheco Gómez
Secretario Sr. James Holger Blair

Dirección: Sadovo - Triamsalnaya 4-10 Depto. 132
Fono : 997574 - 996351 - MOSCU

POLONIA Encargado de Negocios Sr. Ramón Sotomayor D.

Dirección : Hotel Bristol - Deptos. 104-105
Registrada - VARSOVIA

AUSTRIA Embajador señor Alfonso Santa Cruz
Secretario Sr. Mario Lizana Steinfort

Dirección : Tirolergasse N° 3 - VIENA XIII

Embajadas dependientes de Viena:

CHECOESLOVAQUIA : Encargado Negocios Sr. Luis Quinteros Y.

HUNGRIA : Encargado Negocios Sr. Hugo Lea Plaza G.

Bitter Medicine

Despite the Suffering, Chile Induces a Slump To Cure High Inflation

Costs of Living Are Easing, But Joblessness Spurts; Regime Sees an Upturn

Four TV Sets in Lieu of Cash

By EVERETT G. MARTIN
Staff Reporter of THE WALL STREET JOURNAL

SANTIAGO, Chile—As far as most Chileans are concerned, they've never had it so bad.

Some factories have closed, and others are open for only three-day weeks. Construction has stopped. Nearly 20% of the country's work force is out of a job or is barely subsisting in government make-work projects.

"It's the first time that I've seen women sweeping the streets in Santiago," says a worker who just lost his job of 20 years at a copper-tubing factory. "It's like Russia. Every day children come to our door begging for food." Almost unnecessarily, he adds: "We are passing through a critical moment."

Chile, in fact, is undergoing what economists call "the shock treatment." Reluctantly, after other measures had failed, the government's economic team deliberately induced a recession of tremendous proportions to stop runaway inflation. That inflation has given Chile the unwanted distinction of having probably the most unstable currency in the world and has made sound economic progress impossible.

"Absolutely Wrong"

Critics say the harsh measures are causing too much human suffering, and a former Chilean president terms the actions "absolutely wrong for Chile." Even Gen. Augusto Pinochet, president of the military government, concedes that the "social cost" of his shock treatment is greater than he expected.

Still, the government economists believe that to better the lot of the people, they must ease inflation, no matter how much it hurts in the short run. And they think a recovery isn't too far off. One government economic adviser says: "It's better for the dog if you cut off his tail with one chop than a piece at a time."

In terms of inflation at least, the treatment seems to be working about as predicted. The *monthly* inflation rate has been sliced in half—from 20% in June to less than 9.2% in September. Hopes are high that by the end of 1975, the rate will be down to 5% a month. That's close to 80% a year, including compounding. That rate would be unthinkable in the U.S., where the inflation rate of 12.2% in 1974 caused concern and where inflation now is running at a rate of about 6% annually. But for Latin Americans, 5% a month is considered manageable.

Although Chile's inflation had been high before, the country's worst economic problems came during the government of former President Salvador Allende, when Marxist economists held sway for three years. The economists presided over a program in which hundreds of private companies were seized by the government and then piled up huge deficits that were paid for mainly by printing more money. The Marxist economists were thrown out of office in the bloody military coup of 1973, in which President Allende died, but they left behind an inflationary spiral that hit 1,000% in their final year.

"The Chicago Boys"

To do something about the economy, the new military junta chose to shift the whole Chilean economic system into reverse by turning from the rigid state controls of the Marxists to practically unshackled free enterprise.

The junta was influenced by a team of conservative Chilean economists called "the Chicago boys." The economists got that name because many of them studied at the University of Chicago, where the theories of Prof. Milton Friedman are widely shared. Mr. Friedman advocates fiscal and monetary restraint and a minimum of government interference with the forces of the free market. He believes that the free market, if left alone, will ultimately bring about sound economic development.

The Chicago Boys moved quickly last year to begin dismantling Chile's socialist structure. They sold as many state enterprises as they could find buyers for, reduced costly subsidies on many goods and services, and scrapped most of price controls, which were extensive at the time.

Aim: Gradualism

Their aim then was to cut government spending and bring inflation under control in gradual steps so as to cause as little shock to the economy as possible. Aided by record world prices for copper, which provides about 80% of Chile's export earnings, the conservative economists looked successful last year. The budget deficit dropped from 55% of expenditures to 35%, and inflation slowed to 375% a year.

But then came the world-wide recession. Copper sales slumped, and the price plummeted from $1.50 a pound to less than 60 cents, barely covering the cost of mining it. There was nowhere to turn to finance the government's deficits.

"By February," says Finance Minister Jorge Cauas, one of the Chicago Boys, "we could see that inflation was heading toward 800% this year if we didn't cut the government's deficit drastically. We had to abandon the gradual approach, and in April we started the shock treatment."

Mr. Cauas is in charge of administering the shocks. "Orders went out to all government departments," he says, "that, except for wages and debt payments, they were to reduce their peso (the local currency) expenditures by 15% and their dollar expenditures by 25%."

Because government spending accounts for nearly half of Chile's national output, the repercussions were devastating. Almost all government construction stopped. Cement sales dropped 40% overnight. Steel sales fell to 36,000 tons in this year's second quarter from 114,000 in the first period, and the steel

Please Turn to Page 20, Column 2

Bitter Medicine: Despite Suffering, Chile Cuts Back to Fight Inflation

Continued From First Page

company's most skilled workers were assigned to tending the plant's gardens to keep the men on the payroll.

Retail sales plummeted, too. One shoemaker says he hasn't sold a pair of shoes in 60 days. The Chilean auto industry lowered its modest 1975 production target of 23,000 vehicles to 6,000. In July, Fiat sold only 14 cars out of its production of 1,200 in this country. The auto-parts industry fired 14,000 of its 25,000 workers. Factories of all kinds closed for long vacations.

Almost every business is short of cash. Many companies aren't making their social-security contributions, checks of some of the biggest firms bounce and bills go unpaid. "A client of mine just tried to pay me with a typewriter," a local lawyer says. Fiat pays bills with new cars. One man received four television sets from the manufacturer to settle a bill; in turn, he used them to pay his own creditors. When last seen, one set had changed hands three times.

Finance Minister Cauas told the remaining state-owned companies to start earning their own way. One immediate result is that a lot of people are taking the bus because Lan Chile, the national airline, canceled flights to half the Chilean cities it served. The state oil company now sells a gallon of gasoline for a price that, in terms of what Chileans earn, is the equivalent of charging about $8 a gallon in the U.S. The formerly free university system now charges $100 tuition.

By next year, a total of 47,000 government bureaucrats will have been fired in a drive to reduce swollen state payrolls by 20%.

Poor Marks for the Chicago Boys

Chileans suffering the effects of the shocks say they don't care for Prof. Friedman's ideas any better than they did for those of Karl Marx. "Why are we always a laboratory?" a discharged factory worker complains. "We are a country for rent, complete with people, so that academics and fanatics from all over the world can come to try out their theories on us. The trouble is nothing ever works."

The most prominent critic of the Chicago Boys is Eduardo Frei, the Christian Democratic Party leader who was president of Chile just before Dr. Allende. It was Mr. Frei who in an interview with a local newsmagazine recently criticized the free-market economic model as "absolutely wrong for Chile."

Because this country has a population of only 11 million, he argues that giving a free hand to private enterprise only makes more powerful the few companies that dominate the markets. He also disagrees with the methods used in applying the shock treatment, which has put most of the suffering on blue-collar workers.

Almost everyone agrees that the purchasing power of Chileans has dropped painfully since the conservative economists began trying to stabilize the peso two years ago, although exact figures are disputed. Indeed, government estimates put the people back at income levels of five years ago. "People feel that the money has been stolen from them for the benefit of small groups," says Orlando Saenz, a prominent businessman and another outspoken critic of the economic measures. Wages have gone up sharply too, but employes are working fewer hours, and more of them either are out of work or are on lower-paying make-work jobs.

Workers say companies are taking advantage of the situation to hurt them even more than the statistics show. For example, long-standing fringe benefits in their labor contracts, such as free uniforms and free bus fares, are quietly shelved, and no one dares protest.

A Sign of the Times

The government and the Catholic Church have feeding programs to aid the poor and the jobless, but a doctor in the public-health service says that at least half the children who come to the clinics show signs of serious malnutrition. And, he adds, infant deaths are increasing. Even the middle class doesn't eat as well as before. A sign of the times: Cleaned bones that supermarkets in better areas once sold for dogs now are labeled "bones for soup."

Despite the suffering, the iron-fisted junta won't tolerate critics. Mr. Saenz, the businessman critic, recently lost his post as president of the nation's largest brewery after he had earned the junta's displeasure. And an economic seminar at Catholic University, where Mr. Frei was to speak, was abruptly canceled, and its organizers were fired from the school.

As for the conservative economists, they recognize the human suffering but say the faster they stop inflation, the faster they will be able to restore lost purchasing power. "Inflation is a heavy tax that hits the poor the hardest," one of them argues. "The rich have the means to avoid it." And, the economists are confident that an upturn isn't too far off. Finance Minister Cauas says the state's budget deficit is already under control, and he takes encouragement from the way some businessmen are seeking foreign markets to survive the hard times.

Mr. Cauas tells his friends that he sleeps well at night despite the controversy raging around him because he knows that what he is doing is best for Chile. As for Prof. Friedman, he visited Chile for the first time last spring and now says, "It was the only thing (Mr. Cauas) could do." The University of Chicago economist adds: "If they can hold on for a few more months, I have great confidence you'll see some good things from this economy."

LETRA "N"

CORRESPONDENCIA ENVIADA

PEDRO IBAÑEZ OJEDA

Arch. Stgo

Valparaíso, Julio 21 de 1965.

Estimado Mr. Neapole:

Al regresar a Chile después de una larga permanencia en Europa acabo de imponerme de su muy amable carta del 12 de Abril.

Reciba mis agradecimientos más efusivos por su simpático gesto de solidaridad con Chile, y por su generosa donación. En vista de que el Fondo de Ayuda está virtualmente cerrado, me he tomado la libertad de disponer de su remesa juntándola con una donación personal mía para hacer una obra social en un barrio obrero de Valparaíso. Creo que en esta forma su ayuda para el terremoto será mejor aprovechada y beneficiará directamente a un grupo de personas humildes de mi ciudad. Le escribiré proximamente informándole sobre la obra que vamos a realizar.

Aprovecho estas líneas para reiterarle el gran agrado que tuve al encontrarle nuevamente en Punta del Este y escuchar su valiente y sólida exposición en defensa de Sud Africa. Estoy cierto que sus palabras produjeron un sentimiento unánime de simpatía y de alto aprecio por Ud.

Reciba mis excusas por mi involuntaria demora en escribirle estas líneas. Y al reiterarle mi gratitud por su bondadoso gesto para mi país, acepte muy cordiales saludos y los mejores deseos

C. B. Neapole Esq.
Vice-President
The Royal Bank of Canadá
MONTREAL

PEDRO IBAÑEZ OJEDA

Santiago, 7 de diciembre de 1965

Señor don
Toshio Noguchi
Gerente Ejecutivo de IMAJ y
El Editor de "CIOS"
Seisansei Building, 3rd. Floor
N° 18-5, 1- Chome, Hachiman-Dori,
Shibuya-Ku, Tokyo, Japón.-

Estimado señor:

En mi poder su atenta carta del 22 de noviembre, dirigida a don Pedro Ibáñez Ojeda, a la Facultad de Comercio y Ciencias Económicas de la Universidad Católica de Valparaíso.

Me permito contestar en su nombre la carta citada, en atención a que Sr. Ibáñez se encuentra en el extranjero, haciendo una gira por Europa, y su regreso, aún incierto para dentro de la primera quincena de diciembre en curso, le impedirá con toda seguridad preparar y hacerle llegar a tiempo el manuscrito sobre economía, que Ud. tuviera la gentileza de solicitarle para publicar en revista "CIOS".

No dudo que Sr. Ibáñez habría tenido especial interés en acceder a su petición, y por lo mismo, ruego a Ud. recibir en su nombre las excusas más sinceras, como asimismo, sus agradecimientos y retribuciones por sus buenos deseos para Navidad y Año Nuevo.

Esperando una oportunidad más propicia para poder atenderlo, saluda muy atentamente a Ud.

Secretaria

PEDRO IBAÑEZ OJEDA

arch. Stgo

Valparaíso, Agosto 2 de 1966.

Señor Lic.
Agustín Navarro V.
Plaza 20 de Noviembre 27 - 4° p.
México 1, D.F.

Querido amigo:

Mil gracias por su amable carta del 7 de Julio y por su atención de reproducir en México el discurso que pronuncié en el Senado sobre la intervención norteamericana en favor de la Reforma Agraria.

Aquí seguimos cayendo por la pendiente que Ud. conoce. Creo que el proceso político social que vivimos tendrá que consumarse hasta su total desprestigio. El experimento es peligroso, pero no veo posibilidad de mejoramiento hasta que se produzca la caída de todos los mitos que creó la Democracia Cristiana.

Muy grato e interesante sería para mí mantener una comunicación frecuente con Ud.

Reciba un saludo muy cordial de su amigo Affmo. y S. S.

PEDRO IBAÑEZ OJEDA

Santiago, 22 agosto 1966

Señor don
Ralph V. Negri
Avda. Roque Saenz Peña 788
Buenos Aires.-

Estimado amigo:

Nuestro común amigo Carlos Brunson me hizo entrega del libro "I pay Hitler" que Ud. tuvo la amabilidad de hacer llegar a mis manos.

Le escribo estas líneas para expresarle mi reconocimiento por su amable atención. Deseo decirle, asi mismo, que esa confesión de uno de los más trágicos errores políticos que pudo cometer un hombre de empresa, resulta de mucha actualidad para nosotros. Espero extraer de ese libro algunas conclusiones importantes que resulten aleccionadoras.para la opinión pública chilena.

Nuevamente mil gracias por su atención y espero tener el agrado de volver a verlo muy pronto.

Queda de Ud. su afmo. amigo

PEDRO IBAÑEZ OJEDA

Archivo Stgo.

Valparaíso, 13 de Octubre de 1966.

Señor
Lic. Agustín Navarro V.
Plaza 20 de Noviembre 27 - 4° piso
México 1 - D.F.

Mi querido amigo:

Mil gracias por su amable carta del 3 de Octubre y por los interesantes artículos suyos cuya copia ha tenido la amabilidad de enviarme. Estoy haciendo lo posible por reproducir alguno de ellos no obstante la persecución que se ha desatado contra los periódicos que se atreven a sustentar puntos de vista como los suyos.

Estoy muy reconocido de la publicación en México de mi artículo sobre la reforma agraria y el Embajador Dungan. Creo que puede ser útil difundir las experiencias que se recojan en cada país para que los demás se pongan en guardia.

Ud. me pregunta cómo están las cosas en Chile. Le respondo: de mal en peor. Ud. podrá conocer más detalles si se toma la molestia de leer el texto de un reciente discurso mío en que analicé las tendencias políticas que imperan en nuestro país. Incluyo asimismo dos resúmenes de un discurso mío de la semana pasada en que analicé la política norteamericana en relación con Chile. Tan pronto reciba impreso el texto completo me permitiré enviarle un ejemplar.

Recuerdo siempre con especial agrado los gratos días que pasé en México y la feliz circunstancia que me permitió conocerlo a Ud.

Reciba un cordial abrazo de su Affmo. amigo

PEDRO IBAÑEZ OJEDA

Santiago, 24 de julio 1967

Estimado Mr. Neapole:

Me refiero a mi anterior de fecha 21 de julio de 1965, y a su generosa donación con motivo del terremoto que hubo en Chile.

La suma que Ud. tuvo la amabilidad de enviar la destiné, finalmente, a incrementar los fondos para la reparación y reconstrucción del Hospital de Niños de Viña del Mar, pero por un lamentable error su cheque quedó archivado.

Le escribo estas lineas para presentarle mis excusas por esta equivocación que mucho deploro, y para decirle que si aún es válido su cheque del 12 de abril de 1965, será presentado en cobro por el referido Hospital de Niños de Viña del Mar.

Esperando tener el agrado de volver a verlo en fecha no lejana, lo saluda atentamente su afmo. amigo

Mr. C.B. Neapole
Vice-President
The Royal Bank of Canada
Montreal .-

PEDRO IBAÑEZ OJEDA

Santiago, 10 de enero de 1969

Señor don
Hans Neumann
Caracas.-

Estimado amigo:

Incidentalmente me he impuesto de un eventual entendimiento entre Montana y Censa Ltda., empresa de complementación formada en base a sociedades de nuestra organización.

Aparte del agrado con que todos miramos aquí esta posible asociación con una empresa de su grupo, quiero expresarle que para mí sería además muy grato tener la oportunidad de saludarlo personalmente cuando Ud. venga a Chile.

Ojalá que este deseo pueda realizarlo en fecha próxima, y entretanto aprovecho para hacer llegar a Ud. y los suyos mis mejores votos con motivo del año que se inicia.

Cordiales saludos de su afmo. amigo

PEDRO IBAÑEZ OJEDA

Valparaiso, abril 10 de 1969.

Señor
Lic. Agustín Navarro V.
Plaza 20 de Noviembre N° 27 - 4° p.
México 1 - D.F.

Mi querido amigo:

Le agradezco mucho su amable carta del 19 de marzo anunciándome un folleto que desgraciadamente aún no ha llegado a mis manos.

Son muy justificados sus temores sobre invasión democratacristiana de América Latina, si bien el carácter precario que tuvo el triunfo de Caldera y el desequilibrio que se está produciendo en la democracia cristiana chilena restan vigor a los primeros avances de estas fuerzas políticas.

Carlos Urenda ha trabajado fundamentalmente en labores económicas, otorgando un fuerte apoyo a la administración del Presidente Frei. Hoy día está bastante decepcionado de los resultados de su actuación, porque la Democracia Cristiana chilena actúa bajo inspiración promarxista cosa, por lo demás, notoria y previsible desde hace varios años.

La Iglesia chilena ha sido el centro de la penetración intelectual y del pensamiento religioso vinculado a la Democracia Cristiana. El daño que ha producido esta acción eclesiástica ha alcanzado a la Iglesia misma, y en estos momentos el clero chileno ha adoptado una posición mas cautelosa y prudente, aparte de que su intromisión en política le ha hecho perder prestigio como consecuencia de los graves desaciertos cometidos por el Gobierno.

Reconocimiento

¿Qué puedo aconsejarles frente a estos peligros? Mi único consejo es hacer lo que hemos realizado en Chile. Esto es, construír una fuerza política moderna, enérgica y absolutamente independiente. Una fuerza capaz de enfrentar al gobierno y si llega al caso a la Iglesia Católica, a los hombres de negocios y a los amigos que a veces no vacilan en comprometer la suerte de su patria para defender sus intereses personales o sus ambiciones de poder. Ese partido se llama, en Chile, Partido Nacional y el día 2 de marzo recién pasado obtuvimos un triunfo resonante al alcanzar una votación del 21% del electorado, contra 31% del Partido Demócrata Cristiano. Con este resultado mi pais recuperó su equilibrio político y han quedado abiertas promisorias posibilidades para la elección presidencial de 1970.

Tendré mucho agrado en enviarle las informaciones adicionales que Ud. pueda necesitar, si bien debo comunicarle que partiré a EE.UU. y Europa en el curso de los próximos días y regresaré a Chile sólo a comienzos de julio.

Reciba saludos muy afectuosos y un estrecho abrazo de su amigo y S. S.

PEDRO IBAÑEZ OJEDA

Valparaiso, 12 de febrero de 1970.

Señor Lic.
Don Agustín Navarro V.
Plaza 20 de Noviembre N° 27 - 4° p.
México 1, D.F.

Estimado amigo:

Su atenta carta del 27 de noviembre ppdo. había quedado sin respuesta debido a una ausencia mía en el extranjero.

Confío en que no obstante el viaje que Ud. me anuncia, lleguen oportunamente a sus manos las presentes líneas para informarle del agrado con que le recibiremos en nuestro país.

En el momento actual tenemos una intensa actividad política debido a la proximidad de las elecciones presidenciales en el mes de septiembre venidero, pero le reitero el placer que tendré en recibirlo en nuestra patria y aguardando su pronta visita, lo saluda su Affmo. amigo

PEDRO IBAÑEZ OJEDA

Viña del Mar, 15 de febrero de 1974.

Señor
Antonio Nájera Saravia
Guatemala

Estimado amigo:

Me impuse con sumo agrado de su atenta del 29 de enero pasado, y le agradezco especialmente la copia de su interesante columna. Veré con mis amigos periodistas si es posible reproducir sus escritos en Chile.

Aprovecho estas líneas para presentarle al Director de la Escuela de Negocios de Valparaíso, señor Carlos F. Cáceres. Estoy cierto que, al igual que yo, tendrá mucho placer en conocerle a Ud.

Ojalá los reveladores permitan que reciba aquellas simpáticas fotografías que Ud. me anuncia.

Mientras tengo ocasión de volver a verle, reciba un cordial saludo de su afmo. amigo

Comunicaciones Mundiales Via ITT

Sin indicación en contrario este telegrama se transmitirá a tarifa ordinaria.

Urgente ☐
Ordinario ☐
Carta-telegrama (LT) ☐

Enlazada con la WESTERN UNION para los puntos de EE.UU. mas allá de nuestras oficinas

Nº.....
Plbs.....
Tasa Eº.....
Obs.....

Telegrama

Fecha 25 abril 1974

LT

NAGARSKY

COUNFOREL NEW YORK

I AGREE WITH TERMS YOUR CABLE TO ADRESS COUNCIL ON MAY

28 THANK YOU

PEDRO IBAÑEZ

Sírvase transmitir este telegrama de conformidad con las condiciones al dorso las cuales declaro aceptar.

Firma del remitente ..... Domicilio ....Providencia 545-Dep. 65..... Teléfono 465565.....

PEDRO IBAÑEZ OJEDA

Santiago, 8 Mayo de 1974

Estimado Mr. Nagorski:

Tengo el agrado de acusar recibo de la atenta carta del 26 de abril que me envió Mr. Frances P. Himelfarb.

Confirmando mi cable del 25 de abril deseo expresar a Ud. mi reconocimiento por la amable invitación que me ha cursado el Council on Foreign Relations, para participar en una reunión en que informaré a los miembros de dichos Consejos sobre la situación política de Chile. Estoy verdaderamente de acuerdo con los términos que Ud. ha sugerido para mi presentación el día 28 de mayo de 1974. Además, he respondido a la petición de Mr. Himelfarb , enviando por telex la síntesis biográfica que me solicitó.

Espero llegar a New York alrededor del 25 de mayo y me hospedaré en el Metropolitan Club.

Aguardo con especial interés y placer la reunión prevista, y entretanto, le ruego aceptar mis saludos muy atentos

Mr. Zygmunt Nagorski
Director
Council on Foreign Relations
New York.-

PEDRO IBÁÑEZ OJEDA

Santiago, Diciembre 1976

Queridos Ruby y Jacobo,

Mil gracias por su afectuosa tarjeta de saludo.

Estas líneas les llevan mis recuerdos muy cariñosos junto con mis mejores votos por la felicidad personal de Uds. y por el éxito de su importante misión.

Un estrecho abrazo de

Señor
Jacobo Neumann y Sra.
Tokyo.-

PEDRO IBÁÑEZ OJEDA

Viña del Mar, 13 de enero 1977.

Queridos Ruby y Jacobo:

Les agradezco y retribuyo de corazón sus cariñosos recuerdos y buenos deseos para 1977.

Nada me agradaría más que llegar a verles. Pienso con frecuencia en mi proyectado viaje a Oriente, pero diversos compromisos de familia no creo que me permitan realizarlo a comienzos del invierno nuestro.

Además, y como entiendo que el clima es riguroso, mucho les apreciaría si en otra ocasión - no hay apuro - tuvieran la amabilidad de hacerme saber la época del año más adecuada para viajar a Japón, China, Filipinas y Thailandia.

Reciban, con mis mejores deseos, un abrazo muy afectuoso

Señor
Jacobo Neumann E. y Sra.
Tokio

PEDRO IBAÑEZ OJEDA

Santiago, 13 enero de 1978

Queridos Ruby y Jacobo:

Les agradezco y retribuyo de corazón sus cariñosos recuerdos y buenos deseos con motivo de Pascua y Año Nuevo.

No dejo de pensar en el agrado de llegar a verles, cosa que espero hacer sin falta en el curso de este año.

En este momento estoy tratando de compaginar mi itinerario y creo que algunos consejos de ustedes ayudarían a resolver mis dudas.

En el curso del mes de marzo viajaré a Washington a ver a mi hija cuyo marido, Luis Camus, agobado, obtuvo una beca en el Interamerican Defense College. Mi intención es regresar a Chile después de una permanencia de 4 a 6 semanas en distintos lugares de Estados Unidos.

Enseguida tengo una reunión de la Mont Pelerin Society (sociedad de economistas) que tendrá lugar en Hong Kong del 3 al 9 septiembre. Diversas razones hacen recomendable no dejar de asistir a esta reunión. Mi propósito es, pues, viajar a Tokio y efectuar breves visitas a Pekin, Corea del Sur, Taiwan, Hong Kong, Bangkok y Singapur.

Mi intención es retornar vía Europa, pues no me agrada volar en contra de la rotación de la tierra.

¿Qué tiempo sería recomendable para visitar estos lugares y permanecer en el Japón lo necesario para formarme una idea, que aunque somera, no sea tan superficial como la de los turistas? ¿Hay conveniencia en contratar estos viajes con empresas de turismo de Tokio o sería preferible arreglar todos los detalles de la gira con alguna empresa norteamericana? ¿Qué vía es más recomendable para viajar de Chile a Tokio? Y, atendido el clima y la fecha de mi visita a Hong Kong ¿Cuál sería la fecha más adecuada para viajar y cuál el orden de las visitas que proyecto?

Les envío mil excusas anticipadas por todas las molestias que irroguen las consultas anteriores, pero en verdad me resulta difícil planear con acierto un viaje a sitios tan remotos.

PEDRO IBAÑEZ OJEDA

Tendría mucho que relatar sobre la notable experiencia del 4 de enero. Fue un éxito sorprendente del Gobierno y en especial del General Pinochet. No obstante, las críticas y la situación económica difícil pero que se alivia progresivamente, la población demostró verdadero pavor ante la posibilidad de que un debilitamiento del regimen militar permitiera retornar al desorden político de antes. Con todo, hay importantes ajustes que hacer y no me cabe duda que el Presidente Pinochet y sus colaboradores están trabajando activamente en ellos.

Incluyo un breve análisis que publiqué en El Mercurio cuatro días después de la Consulta.

Deseándoles todo lo mejor reciban recuerdos muy cordiales y un afectuoso abrazo de su amigo

Excmo. Sr.
Jacobo Neumann y Sra.
Japón.-

Santiago, 11 marzo de 1978

Queridos Ruby y Jacobo:

Mil gracias por su muy cariñosa carta del 2 de febrero y por las múltiples y valiosas sugerencias que me escriben para mi viaje a Oriente.

Todo el programa resulta muy tentador, y de modo muy particular poder compartir la hospitalidad de ustedes y obtener el valioso provecho de su conocimiento y vinculaciones en ese país.

Lo único lamentable es la fecha de mi reunión en Hong Kong que complica notoriamente el aprovechamiento de las escalas que ofrecen las distintas rutas.

Aquí en Chile he avanzado bastante en el estudio de diversas alternativas. Además, en el curso de la próxima semana viajaré a Estados Unidos a visitar a mi hija y estudiaré el viaje con las facilidades que allá se ofrecen. la Oriente

Por de pronto, la Mont Pelerin Society que es la entidad que nos convoca a Hong Kong (y la reunión no puede ser sino a principios de septiembre porque la mayoría de sus miembros son catedráticos que están obligados a iniciar sus clases en el curso de ese mes) ha ofrecido una tarifa para viajes colectivos que parece muy conveniente. Desgraciadamente el programa consulta la última semana de agosto en Japón y a continuación dos días en Taipeh. Además de lo inadecuado del clima, el plazo de permanencia en Japón resulta demasiado breve para lo que me gustaría conocer.

En resúmen, y sin considerar las novedades con que pueda encontrarme en Estados Unidos, estoy considerando dos alternativas cuya decisión final dependerá del tiempo de que disponga. La primera es salir en agosto por Pascua, Papeete, Sydney, llegando directamente a Hong Kong en la fecha de la reunión. Enseguida haría el viaje Cantón, Pekín llegando a Tokyo alrededor del 15 de septiembre. En Japón me gustaría quedarme unas tres semanas si no resultara demasiado importuno para ustedes. Talvez visite Seúl y regresaría vía San Francisco, para pasar dos semanas en California antes de volver en vuelo directo a Chile.

La segunda alternativa es prescindir del viaje por el Pacífico Sur y volar primero a California, para visitar la fruticultura durante un par de semanas y llegar a Hong Kong justo para la reunión. Luego la visita a China y al Japón, regresando a Chile vía Europa a través del Polo Norte como Ud. me sugiere.

La situación interna de Chile está por cierto muy consolidada después del 4 de enero. Pienso, sin embargo, que el Gobierno aún no ha podido poner en práctica algunas nuevas políticas debido a las increíbles preocupaciones que nos han dado los argentinos con el rebote de sus querellas internas y ahora el gobierno americano con su afán evangélico para tratar de distraer a la opinión pública de ese gran país que se siente justamente alarmada por la ausencia de un verdadero gobernante. Pero todos estos obstáculos los salva el Gobierno, y particularmente Pinochet, que se destaca por su serenidad, buen juicio y tacto.

A mi regreso de Estados Unidos espero que habré de tener bien completos todos los antecddentes que necesito para decidir el viaje a Oriente, y de inmediato me volveré a comunicar con Ud.

Entretanto, reciban Ruby y Ud. la gratitud y el afecto de su amigo de siempre

Excmo. Sr.
Jacobo Neumann y Sra.
Tokyo.-

Santiago, 23 octubre de 1978

Estimados Ruby y Jacobo:

Créanme que pienso en ustedes con gran frecuencia y no sólo con mucha gratitud por las cariñosas atenciones que tuvieron para conmigo, sino con el afecto muy profundo con que los acompaño en todas sus tristezas. Confío en que entretanto habrán recibido una carta que escribí cuando regresaba de Hong Kong y que despaché desde San Frencisco.

Y al llegar a Los Angeles para embarcarme a Chile tuve la grata sorpresa de viajar en el mismo avión con Anny, Mónica y familia. Esta última etapa fue un viaje simpático, sin mayores alternativas y antes de escribirles estas líneas he conversado largamente con sus dos hijas. Puedo decirles que ellas y sus familias están muy bien, aunque ahora instaladas y tranquilas en sus casas pareciera hacerse más patente la gran pena que ha recaído sobre todos. Hemos quedado de vernos y para mí será un agrado poder acompañarlas en estos momentos cuya pesadumbre conozco, por desgracia, demasiado bien.

La situación en Chile se desenvuelve en forma que yo calificaría de satisfactoria, no obstante la restricción monetaria que afecta a gran parte de la actividad económica pero que es una medicina indispensable para que el índice de inflación no sobrepase la expectativa anunciada por el Gobierno.

Hoy se ha publicado el texto de un discurso del Ministro del Interior que comprueba su capacidad, ponderación y espíritu conciliador y firme a la vez. La situación interna muestra signos inequívocos de un fuerte desarrollo, y en el plano político yo no atribuyo mayor importancia a la pertinaz oposición de los desplazados. Leyendo sus discursos y declaraciones se advierte su total desorientación, su temor a repetir los gastados slogans de antaño y su absoluta incapacidad para formular un pensamiento político nuevo.

Pienso que los temas de mayor preocupación están más bien en el campo internacional. Es evidente que Argentina vive una situación muy anárquica en que su Presidente no ejerce el cargo con la plenitud del poder.

De ahí los avances y retrocesos en las negociaciones con Chile y el clima de incertidumbre sobre su desenlace.

Es prematuro adelantar una opinión sobre los efectos del caso Townley, tanto porque el asunto está en los tribunales chilenos en su etapa inicial, cuanto porque es difícil pronosticar la posición política que adoptará finalmente el gobierno de Estado Unidos. Observando el respaldo implícito que los norteamericanos le otorgan a Somoza -aunque nadie puede tener dudas sobre sus procedimientos de ganster- demuestra que los norteamericanos están conscientes de que la caída de Somoza podría transformar a toda América Central en una dependencia de Fidel Castro. Creo, pues, que puede haber variaciones imprevisibles en la actitud del gobierno de Estados Unidos aparte de que, en el asunto de Argentina los norteamericanos tienen un compromiso formal y categórico que los obliga a intervenir según lo dispone el Tratado de Defensa Hemisférica de Río de Janeiro.

Como ustedes pudden apreciar, tendremos que salvar importantes obstáculos, pero el Gobierno se desenvuelve con actividad, prudencia e imaginación como lo demuestra, por ejemplo, Hernán Cubillos cuyo viaje puede tener repercusiones muy favorables e importantes.

De mi visita a Oriente y no obstante la brevedad de mi viaje, quedé con la convicción de que debemos preocuparnos de establecer una vinculación muy activa con el Sudeste asiático. En todos esos países podemos encontrar una buena acogida política, existen interesantes posibilidades económicas derivadas de su auge extraordinario y, además, tendríamos que aprender de ellos a manejarnos frente a los países comunistas que oficialmente tratan de ganar la simpatía de esos pueblos sin perjuicio de fomentar la subversión underground.

Desgraciadamente no alcancé a conversar con Hernán Cubillos antes de su partida, pero espero hacerlo tan pronto regrese. Pienso, en todo caso, que la permanencia suya en Japón es indispensable para tener un punto de apoyo sólido desde el cual realizar ese acercamiento al Sudeste asiático que tan someramente esbozo.

Me dicen sus hijas que por el "Angol" llegarán los bultos que quedaron en su casa. Estaré atento al arribo de este barco, para ponerme al habla con Arturo Troncoso y una vez más lesagradezco todas las molestias que se han tomado por mí.

Aprovecho para informarles también que hace un par de semanas tengo en Valparaíso 3 cajas de duraznos y 3 de peras en conservas y 2 cajas de huesillos, pero la Interoceánica aún no ha podido informarme sobre el próximo zarpe para Japón. Tan pronto conozca el nombre del barco les enviaré un par de líneas para que puedan reclamar al capitán estos productos que les recordarán nuestra tierra y el afecto con que siempre pensamos en ustedes.

Reciban un estrecho y cariñoso abrazo

Señor Don
Jacobo Neumann y Sra.
Japón.-

PEDRO IBÁÑEZ OJEDA

Santiago, 3 de noviembre de 1978

Estimado Jacobo:

Con fecha 23 de octubre le enviê a Ruby y a Ud. una carta según copia inclusa. Desgraciadamente el sobre fue remitido a la antigua dirección de la Embajada, lo que me hace dudar que haya llegado a su poder. Por eso le envío ahora un duplicado, y tal como le digo en mi anterior, les había despachado otra carta desde San Francisco, que espero hayan recibido.

Estas líneas tienen por objeto informarle que la Motonave "Ancud", que debe zarpar alrededor del 8 del presente, lleva para Ud., en container especial a cargo del Capitan Sr. José Carrandi, lo siguiente:

3 Cajas duraznos en conservas
3 cajas peras en conservas
2 cajas huesillos
1 caja Tempo
1 caja Zuco de naranja

La Cía.Tres Montes, encargada de este embarque, agregó las últimas 2 cajas como un recuerdo a su querido ex director.

Con mis saludos muy afectuosos reciban Ruby y Ud. un abrazo de su amigo

Señor Don
Jacobo Neumann
Japón.-

P .S. El vapor "Angol" que trae los paquetes que Ud. tuvo la amabilidad de hacerme despachar ha anunciado la postergación de su llegada a Valparaíso para el 1° de diciembre.

PEDRO IBAÑEZ OJEDA

Santiago, 18 de diciembre de 1978

Estimado Jacobo:

Le agradezco mucho su amable carta del 21 de noviembre, así como las fotografías que recibí poco después. La semana pasada recibí también las cajas que Ud. tuvo la amabilidad de enviarme por intermedio del Capitán del "Arica". Todo llegó perfectamente y le envío una vez más mis agradecimientos, como asimismo a Ruby por la muy bonita selección que me ayudó a hacer en la tienda japonesa.

Créame que no obstante todo lo que Ud. me dice y el agrado que tendremos en recibirles aquí, lamento que no continue su misión en Japón después de marzo. Me preocupa sobremanera el hecho de que no estén solucionadas las dificultades de orden financiero, y me propongo aún hablar de este asunto con Hernán Cubillos. Desgraciadamente debido a las infinitas complicaciones que estamos viviendo no me parece oportuno abordarlo para tratar este tema. Pero lo haré tan pronto "escampe".

Las dificultades con Argentina no son sino la consecuencia de la absoluta anarquía en que vive ese país. Con razón Cubillos acaba de declarar a su regreso que es inútil seguir estas conversaciones porque no tiene un interlocutor válido, esto es con facultades suficientes para adoptar decisiones. Allá cada General es un señor "feudal" que tiene ideas personales sobre las relaciones exteriores de su país, lo que significa que el General Videla no ejerce la plenitud del mando. Por otra parte las pretensiones argentinas son, en los planos jurídico y moral, absolutamente insostenibles. No hay tribunal ni mediador en el mundo que pueda acceder a sus fantasías. No obstante sus fanfarronadas y su bullicio bélico - y sin descartar los desatinos que pueda cometer a título personal alguno de sus militares descriteriados - no veo cómo puedan realizar algún acto de abierta beligerancia. Aparte del atropello que cometerían contra los Tratados vigentes, los Pactos hemisféricos y el Laudo arbitral, quedarían sujetos a las sanciones del TEAR y a los azares de un enfrentamiento que los chilenos a los que le tienen un respetable temor. Pero, por encima de todo, no veo de qué manera podría iniciar acciones bélicas un país que está profundamente dividido, en que la corrupción y la anarquía se han adueñado completamente de él.

En el frente norteamericano está pendiente la amenaza del boicot y aunque hay gestiones en camino y no se ve ninguna actividad clara ni resuelta de la AFL-CIO, siempre pende una peligrosa espada de Damocles. La experiencia señala que estos boicots se desmoronan y a la postre dejan de funcionar. Pero hay que contar con que en un primer período nos pueden causar perturbaciones y daños de consideración. Con todo, tanto éste como todos los conflictos que enfrenta el Gobierno son manejados con habilidad, prudencia, inteligencia y firmeza. Creo que a la postre nos sobrepondremos a todas estas adversidades y siendo así, saldríamos robustecidos. Contribuyen a esta opinión esperanzada los graves y crecientes conflictos que enfrenta Estados Unidos. La situación de Irán, así como la de Nicaragua que abriría las puertas de Centroamérica a Fidel Castro permiten que los norteamericanos aprecien los resultados de su disparatada política de molestar y "desestabilizar" a los amigos, mientras han coqueteado durante largos años con sus más temibles enemigos.

A pesar de tantísimas dificultades la situación en Chile sigue mejorando en forma no espectacular pero siempre sostenida.

Le agradezco todos sus recados que los transmitiré debidamente. Por mi parte debo decirle que las cajas con productos chilenos que le anuncié en mi anterior, sólo saldrán de Chile el día 21 de diciembre por el vapor Arica que se espera llegue a Yokohama el 28 de enero. Los bultos referidos viajan a cargo del Capitán Sr. Angel Márquez.

A Ruby y a Ud. los sigo recordando con el afecto de siempre y acompañándoles muy de cerca en la gran desgracia que se ha abatido sobre su familia.

Reciban ambos mis recuerdos cariñosos y un gran abrazo con la amistad de siempre.

P.S. He hablado con Mónica que me dice que están todos muy bien y muy felices con la llegada de los envíos que recibieron por ambos buques. Me agrega que les transmita excusas por no haber podido escribirles debido a múltiples quehaceres alojados de EE.UU. entre otros, pero que lo harán sin falta la próxima semana.

PEDRO IBÁÑEZ OJEDA

Santiago, December 10, 1979

Mr. Paul Nels
44 South Molton Street
London W1Y 1HD
England.-

Dear Mr. Nels:

I refer to the rugs I bought and paid you in September last.

Being in Chile since the end of October, I am quite surprised to have not received from you any letter with the shipping documents of the said rugs.

I await your urgent reply including the documents already mentioned.

Sincerely

Santiago, 4 de noviembre de 1980

Lic. Agustín Navarro Vázquez
Instituto de Investigaciones
Sociales y Económicas A.C.
Plaza 20 de Noviembre N°27 - 4°piso
M E X I C O 1, D.F.

Muy apreciado y querido amigo:

Le agradezco mucho su atenta carta del 25 de septiembre y me excuso por mi demora en responder debido a una ausencia de la ciudad.

He leído con particular interés los muy valiosos artículos sobre Chile que Ud. publicó en los años 1972, 1973 y 1974 y le agradezco de corazón cuanto Ud. ha hecho por restablecer la verdad y defender de esta manera el buen nombre de mi país.

Hago extensivas las expresiones anteriores a su artículo "La Recuperación de Chile", y sólo me cabe agregar que Haberguer fue propuesto para un cargo en Harvard por una abrumadora mayoría de profesores de esa universidad. No obstante, debió declinar ese ofrecimiento debido a las violentas reacciones que se desataron entre algunos grupos de alumnos de esa universidad y que intimidaron, en definitiva, a todo el mundo.

De ahí la importancia de su iniciativa de crear la Primera Internacional Pro-Libertad". Le anticipo que colaboraré con todo agrado con esta iniciativa, pero lamento tener que informarle que me encuentro en la imposibilidad física de aceptar algún cargo de responsabilidad en ésta o cualquiera otra institución. Los asuntos que tengo entre manos -y que en buena medida están en la misma línea de sus iniciativas- me absorben de tal manera, que no juzgaría leal de parte mía aceptar funciones que, como digo, me resultarían imposibles de cumplir.

Como Ud. me sugiere particularmente la participación de Carlos Urenda, le estoy en-

viando a él copia de esta carta con el ruego de que considere la creación de esta entidad anticomunista y la posibilidad de ser su primer presidente.

Lamento mucho que las circunstancias por que atravieso me impidan cumplirle en la forma en que hubiera deseado. Confío en tener la oportunidad de volver a verle pronto y, en todo caso, en la reunión regional de Mont Pelerin que se efectuará en Viña del Mar entre el 15 y el 19 de noviembre de 1981.

Lo saluda con el afecto de siempre su amigo

Manuel

Santiago, 6 de enero de 1983

Lic. Agustín Navarro V.
Texas , U.S.A.-

Muy estimado amigo:

De regreso de la reunión de Berlín y después de una permanencia relativamente larga en el extranjero, me impuse de su carta del 13 de agosto incluyendo otra de diciembre de 1981. Recibí enseguida la patética descripción del desastre que se ha producido en México y que lo ha hecho adoptar la muy penosa decisión de abandonar su país para residir en Estados Unidos.

No imagina Ud. cuanto pesar me causa todo lo que Ud. relata de México. Tampoco me resulta sorprendente porque la línea política de los últimos años tenía que conducir al desastre en que se encuentra su país, como también los asesores chilenos que fueron acogidos por el gobierno mexicano a raíz de la caída de Allende.

Resta saber ahora cuál será la actitud del gobierno de Estados Unidos así como la del Fondo Monetario Internacional. Nunca me he hecho ilusiones sobre la capacidad de los norteamericanos para entender nuestros problemas y ayudar a resolverlos. Las vacilaciones y contradicciones en El Salvador confirman mis temores. Ojalá que los problemas mexicanos sean abordados con un criterio más realista y voluntad más decidida.

Me he hecho cargo de su petición de ayudarlo con los amigos de la Mont Pelerin. Por primera providencia he revisado la lista de miembros de la Sociedad residentes en el estado de Texas, que acompaño a la presente.

No conozco a ninguno de ellos excepto al Prof. William H. Hutt de Dallas, ese señor muy anciano y bajo que asiste a todas las reuniones, y que se destaca por la inteligencia y energía de sus intervenciones.

Aunque no tengo mayor amistad con él, podría escribirle, pero antes de hacerlo y dado el tiempo transcurrido, quisiera saber si siempre es necesario gestionar su residencia legal en ese país. También podría escribirle a Feulner, a Buchanan y a Ayau, pero quisiera saber si Ud. no ha estado ya en comunicación con ellos.

Aguardo con mucho interés sus noticias y le reitero la profunda pena que me produce todo lo que ha acontecido a su país y a Ud.

Reciba saludos muy cordiales de su amigo Afmo.

PEDRO IBAÑEZ OJEDA

Santiago, 22 July , 1982

Mr. Paul Nels Ltd.
44 South Molton Street
London W1Y 1HD
England.-

Dear Mr. Nels,

Thank you for your letter of June 28th and for the shipping documents of my recent purchases in London.

Please find enclosed cheque payable to Paul Nels Ltd. for £ 336,42 covering the freight and other costs of said shipment to Valparaíso.

yours sincerely

PEDRO IBAÑEZ OJEDA

Santiago, 17 de agosto de 1982

Lic. Agustín Navarro V.
México.-

Mi estimado amigo:

Le agradezco mucho su amable cable invitándome a participar en Seminario de los días 17 y 18 de noviembre próximos.

Me encantaría poder asistir, pero dudo mucho de que pueda hacerlo. Este año he tenido que viajar en exceso: estuve en Europa, visité Guatemala y mañana viajaré nuevamente para asistir en Berlín, a comienzos de septiembre, a la reunión de The Mont Pelerin Society.

Si pudiera darme el gusto de visitar México, volveré a escribirle al regreso de Alemania.

Deseándole el mayor éxito en su iniciativa, reciba un cordial abrazo de su amigo Afmo.

PEDRO IBAÑEZ OJEDA

Santiago, October 13, 1982

Mr. Chiaki Nishiyama
Japan.-

Dear Chiaki,

I was very pleased indeed to see you at the interesting meeting in Berlin.

I now write to thank you for the Society's contribution to cover the balance of expenses incurred on the occasion of the Viña del Mar Regional Meeting; and also to express my personal appreciation for the excellent Japanese watch you so kindly gave me.

Please be assured of my patticular gratitude for these expressions of friendship on your part which I reciprocate in all sincerity.

Congratulations once again on your splendid "paper" presented at the Berlin meeting.

With cordial greetings from your friend

PEDRO IBAÑEZ OJEDA

Santiago, November, 12th, 1982

Mr. Paul Nels
44 South Molton Street
London W1Y 1HD
England.-

Dear Mr. Nels,

I apoligize for any inconvenience that may have caused you my remittance of £ 336,42.

As it was impossible for me to understand the trouble with that cheque, a thorough investigation was necessary. It seems now that it was drawn on a U.S. bank and that its amount appeared in sterling pounds in figures and in dollars in letters.

Please find enclosed a new cheque for £ 336,42 against the Midland Bank Ltd., London. I'll be very greatful if you forward me the original cheque as I have to hand it back to the Banco de Chile.

Yours sincerely

PEDRO IBÁÑEZ OJEDA

Santiago, January 19, 1989

Messrs.
NATIONAL REVIEW
150 EAST 35Th STREET
NEW YORK N.Y. 10016
U.S.A.

Dear Sirs:

Please find enclosed check for $35.25 covering a one year subscription plus postage.

Y beg you to mail the review to:

Andrés Huneeus
Calle Callao 271
Cerro Castillo
Viña del mar
CHILE.

Yours sincerely

Pedro Ibáñez O.

Providencia 545
Santiago-Chile.

c/c. - Andrés Huneeus.

24 de mayo de 1989.

Ximena:

Don Andrés Huneeus te pide el servicio de tomar nota que el primer número que recibió de National Review fue el de marzo 24 de 1989. Para que no le vayan

PEDRO IBÁÑEZ OJEDA

Santiago, April 10, 1989

Messrs.
National Review
150 East 35th Street
New York, N.Y. 10016
U.S.A.-

Dear Sirs,

Please find enclosed copy of my letter dated January 19, including check for $ 35,25 covering a suscription for Mr. Andrés Huneeus.

As Mr. Huneeus has not received until now any news from you, I will appreciate if you confirm him directly the reception of the letter mentioned above.

Sincerely yours

Pedro Ibáñez

PEDRO IBÁÑEZ OJEDA

extrav.

Santiago, 22 de Mayo de 1991

Mil gracias por su amable carta del 11 de Mayo que su yerno hizo llegar a mis manos.

No obstante el empeño con que traté de comunicarme con él y atenderlo, no dieron resultado mis intentos.

Le aprecio particularmente el afecto de sus palabras, y celebro que su visita a Chile le haya dejado tan simpáticos recuerdos de nuestro país.

Mucho me agradaría tener oportunidad de volver a verlos, y mientras ello sucede, les envío a María y a Ud. los recuerdos muy cordiales y la sincera amistad de

Señor
Jorge Nevett
Caracas.-

LETRA "N"

CORRESPONDENCIA RECIBIDA

INTERNATIONAL MANAGEMENT
ASSOCIATION OF JAPAN

SEISANSEI BUILDING, 3 RD FLOOR,
NO. 18-5, 1-CHOME, HACHIMAN-DORI,
SHIBUYA-KU, TOKYO, JAPAN

CABLE ADDRESS
" NIHONCIOS "
TEL TOKYO (402) 5151

Tokio, 22 de noviembre de 1965

Dr. Pedro Ibanez Ojeda
Decano
La Facultad de Comercio y Ciencias Economicas
Universidad Catorica de Valparaiso
Valparaiso
Chile

Señor de todo mi respeto y consideracion:

Me es grato de enviarle esta carta y aprovechando la ocacion le mando cordial salud y tengo gran respeto para su contribución al desarrollo de la sociedad humana.

International Management Association of Japan (IMAJ) es comité nacional de Conseil International de l'Organisation Scientifique (CIOS) en el Japón, en el cual tiene una revista "CIOS". Estamos preparandola para la publicación del año nuevo, en la cual es necesario su excerentisimo manuscrito. Desearíamos que su manuscrito tenga la tesis de:

1. Su prespectiva a la economia internacional (o administración cientifica) para 1966.
2. Su esperanza y recomendación para los empresarios japonesas y la economia del Japón.

Confiando que nuestra peticion sera favorablemente acogida, le ruego se digne enviarnos para ello teniendo dicha tema dentro de 500 palabras, una copia de su foto, y querriamos recibirlo hasta la Navidad de este año.

Dandole antecipada agradecimiento por su atencion a la presenta. Mi deseo mas fuerte de que goce Ud. de salud y bienestar en las proximas Pascuas de Navidad y tenga una feliz salida y entrada de año.

Su afectisimo

Toshio Noguchi

Toshio Noguchi
Gerente Ejectivo de IMAJ y
El Editor de "CIOS"

-470-

INSTITUTO DE INVESTIGACIONES SOCIALES Y ECONOMICAS, A. C.

Plaza 20 de Noviembre No. 27 - 4o Piso
MEXICO 1, D. F.

TEL. 13-15-32
13-50-33

7 de Julio de 1966.

Sr. Senador
Pedro Ibáñez.
H. CAMARA DE SENADORES DE LA
REPUBLICA DE CHILE.
Santiago, Chile.

Excmo. Sr. Senador y fino amigo:

Ha causado sensación el discurso de usted que hemos reproducido en la Hoja que le adjunto.

Por correo separado le estoy mandando otras cincuenta hojas más.

Le agradezco mucho haberme permitido su reproducción. ¿Cómo van las cosas en Chile? nosotros aquí seguimos más o menos igual.

Reiterándole mis agradecimientos, me repito como su Afmo. -- Atto. y S.S.

Lic. A. Navarro V.

ANV/cgr.

Hoja de INFORMACION Económica

-471-

FRANQUICIA POSTAL

¿ES UNA PANACEA LA REFORMA AGRARIA?

N. del D.

Con todas las reservas necesarias y dejando la absoluta responsabilidad a su autor, el Senador chileno Pedro Ibáñez, reproducimos aquí un interesantísimo discurso criticando el apoyo incondicional de un diplomático extranjero a un discutido proyecto de Reforma Agraria en Chile.

Señor Presidente del Senado:

La supresión de la hora de Incidentes, debido a las sesiones especiales celebradas durante la semana pasada, me impidió explicar el pensamiento y ampliar la protesta del Partido Liberal respecto de la incursión en política chilena realizada por el Embajador de los Estados Unidos señor Ralph A. Dungan. Me refiero a la publicación en la revista "Ercilla" del día 5 de enero, de las opiniones del señor Dungan a favor del proyecto de reforma agraria sometido a resolución del Congreso, actitud absolutamente incompatible con su calidad de Embajador ante nuestro Gobierno.

Sus palabras, que toman partido en un debate político chileno, constituyen un caso de intervención que no puede ser discutido. El "New York Times" comenta estas declaraciones diciendo que ella dejó la impresión de que Estados Unidos "había introducido su remo en el debate", actitud, por cierto, inaceptable para los chilenos y que vulnera todas las normas de comportamiento diplomático, y hasta principios elementales de cortesía. Stuart, en su libro "American Diplomatic and Consulate Practice", sostiene "que los agentes diplomáticos no tienen ningún derecho de dirigirse al pueblo en forma oral o escrita para intentar dar respaldo a una medida en discusión, o para anular las que están aprobadas, o para intervenir en cualquiera forma en los asuntos internos o externos del país ante el cual están acreditados".

El Embajador Dungan violó este precepto al participar vehementemente en la discusión de un proyecto de Gobierno objeto de serias controversias en la opinión pública y en los medios políticos de Chile. Esta insólita intervención del diplomático motivó la protesta del Partido Liberal.

Ante el grave caso denunciado, la Cancillería optó por guardar silencio, actitud reprobable en cualquier caso y más incomprensible tratándose del Gobierno actual.

En efecto, la Democracia Cristiana se ha erigido en campeón de la no intervención, y ha pedido, incluso, la modificación de la carta de la OEA. ¿Por qué calla, entonces, ante un caso de intervención en Chile? Sólo imagino dos respuestas: la Democracia Cristiana campea por la no intervención como posición teórica o referida a países remotos, para guardar temeroso silencio cuando aquélla se produce en Chile. La otra respuesta sería que no resulta la intervención tan inaceptable en los casos en que la política del Gobierno se favorezca con ella. Reconozco que he planteado una dura alternativa. Pero, en verdad, no diviso otra.

No es nuevo este tipo de intervención norteamericana, ni es ésta la primera protesta que formula el Partido Liberal. Hace pocos meses, con motivo de un insólito acuerdo de la Cámara de Representantes de Estados Unidos, el Partido Liberal hizo un análisis de los graves errores de la política norteamericana respecto de América Latina. En aquella oportunidad se dejó de relieve cómo perturban la vida de los pueblos de este hemisferio las actuaciones de algunos personeros de Estados Unidos "que anhelando lucir una aureola de progresismo realizan en el extranjero actos de demagogia que los norteamericanos no los permiten en su propia casa".

Declaro que soy y sigo siendo un amigo sincero de los Estados Unidos, que reconozco el espíritu desinteresado y generoso que inspira muchas ayudas que recibimos de Norteamérica y que admiro las grandes realizaciones de esa nación. Pero el conocimiento que tengo de ese gran país me permite sostener que el Embajador Dungan no representa ni la prudencia ni el respeto con que hemos sido tratados por la inmensa mayoría de los norteamericanos que han tenido alguna vinculación con Chile.

El caso del Embajador Dungan sirve para ilustrar lo que yo llamaría "la tentación progresista" con la cual algu-

AÑO XII No. 267
JULIO 1o. DE 1966

Publicación Quincenal. Director: Lic. Agustín Navarro V.-"Instituto de Investigaciones Sociales y Económicas, A. C." Plaza 20 de Nov. No. 27 4o. piso. Tels. 13-15-32 y 13-50-33.-Autorizada como correspondencia de 2a. clase en la Admón. de Correos No. 1 de México 1, D. F. el 1o de Julio de 1955.

nos norteamericanos que desconocen nuestra idiosincrasia creen, ingenuamente, ganar el efecto de estos pueblos, cuando en verdad lo único que consiguen es perder el respeto que antes se les tuvo.

No corresponde debatir con el señor Embajador su juicio sobre un proyecto de ley entregado a la decisión del Congreso chileno. Pero vale la pena detenerse en algunas de sus afirmaciones para demostrar lo contradictorias que son, y señalar de paso que algunas de ellas carecen hasta de mínimo respaldo moral.

"Los que luchan por preservar las injusticias" caen bajo el dedo acusador del señor Embajador, pero no nos dice a quién se refiere esta acusación vaga y general. ¿Está influido, tal vez por lo que había sucedido en algunas partes de Estados Unidos y piensa que otro tanto acontece en Chile? Formulo esta pregunta porque otro connotado reformista agrario, el doctor Solon Barraclough, de FAO, aspira precisamente a corregir en Chile abusos que, a su juicio, se cometen en los Estados Unidos. En el curso de capacitación de profesionales en reforma agraria, realizado en Santiago, el doctor Barraclough relató que "como representante de la clase terrateniente en el Sur de los Estados Unidos descubrí que si quería hacerlo, podía conseguir que un trabajador en la cárcel fuera dejado en libertad, o que fuera encarcelado, simplemente llamando al sheriff local...". etc., y con una lógica muy peculiar concluyó: "si este tipo de sistema puede sobrevivir todavía en los Estados Unidos, contrario a la ley y al espíritu de nuestra época, pueden ustedes imaginar la fuerza que tiene en países en que es sancionado por las tradiciones en todos los niveles de los gobiernos".

No pretendo coartar la libertad de ese funcionario de FAO para sostener las ideas más peregrinas que pueden pasar por su mente y denunciar abusos en Estados Unidos, que, por lo demás, yo pongo en duda. Pero el Embajador de Estados Unidos debo decir que él no tiene derecho para afirmar que en Chile se lucha por sostener las injusticias del pasado, si no explica en qué consisten esas injusticias ni quiénes las cometen e intentan seguir sosteniéndolas.

Asimismo, el representante norteamericano ha basado sus recomendaciones políticas en la premisa de que "el mejor aliado del comunismo es la miseria". Sobre el particular, creo necesario decirle que la miseria debe ser combatida por un imperativo moral, y no porque sea aliada de tal o cual fuerza política. En todo caso, si el señor Embajador se tomara la molestia de estudiar la realidad chilena en lugar de repetir "slogans" y juicios superficiales, se daría cuenta de que, contrariamente a lo que él sostiene, el comunismo florece entre los grupos de asalariados que gozan de más altas remuneraciones. La filiación comunista de los obreros de las grandes empresas norteamericanas que trabajan en nuestro país, y que gozan de un elevadísimo nivel de vida, le permitiría — si el señor Embajador hiciera un esfuerzo mental— darse cuenta de que el comunismo obedece a un impulso ideológico y a un afán imperialista, que encuentra su mejor respuesta en una clase media intelectual bastante acomodada, y en los sectores obreros cuyos altos salarios les han permitido constituir una verdadera oligarquía gremial.

Pero, la más sorprendente de las afirmaciones del señor Dungan es aquella de que la reforma agraria es indispensable "no sólo como respuesta humanitaria de justicia social", sino que "CONVIENE A LOS INTERESES ECONOMICOS DE ESTADOS UNIDOS PORQUE CREA UN MAYOR MERCADO CONSUMIDOR EN AMERICA LATINA".

Debo declarar que una afirmación de esta naturaleza constituye, a mi juicio, una inmoralidad, y tengo la absoluta certeza de que si el pueblo norteamericano la conociera, la rechazaría con indignación. Confío en que el Departamento de Estado habrá de desmentirla en forma categórica, porque en caso contrario nunca más podríamos defender las iniciativas de los Estados Unidos ni tener fe en que su política con respecto a América Latina obedece a una inspiración desinteresada y generosa.

No me cabe duda alguna de que el Presidente Kennedy jamás pudo imaginar que un Embajador de su país intentaría justificar la Alianza para el Progreso, que él concibió como un instrumento para la elevación social de nuestros pueblos, diciendo que esta iniciativa constituía un negocio para los norteamericanos.

El Embajador Dungan asume también un carácter profético cuando nos advierte que "inevitablemente se producirán derramamientos de sangre si no llevamos a cabo la revolución pacífica" que él preconiza. Permítanme recordar al señor Dungan que Chile tiene una larga tradición democrática y de respeto a los derechos humanos, y que no hay derramamientos de sangre entre nosotros, pero sí los hay en Estados Unidos. Me pregunto: ¿por qué no ofrece sus recetas a su propio país y propone, por ejemplo, repartir las plantaciones de algodón entre los negros que las cultivan, a fin de evitar los sangrientos conflictos raciales que el mundo observa atónito?

Asimismo, con notable seguridad nos dice el Embajador que "para realizar las reformas en profundidad (que él nos señala) debe existir una conciencia revolucionaria a nivel popular".

Es importante que este consejo del señor Dungan sea conocido en los Estados Unidos, con el fin de que los gobernantes de ese país no se sientan sorprendidos si los pueblos de América Latina siguen al pie de la letra las ideas de sus representantes oficiales. En todo caso, conviene saber que hay embajadores norteamericanos preocupados de que exista en América Latina "una conciencia revolucionaria a nivel popular". Deben saberlo, desde luego, los parlamentarios norteamericanos que hace pocos meses ofrecieron enviar "marines" a América Latina en el caso eventual de que dicha conciencia revolucionaria resultara demasiado viva. Pero si, por lo contrario, los norteamericanos prefirieran evitar el desembarco de esos "marines", podrían dar un paso muy positivo evitando mandar embajadores que toman tan a pecho la promoción de la conciencia revolucionaria de nuestros pueblos.

Es interesante detenerse también en las consideraciones que hace el Embajador Dungan sobre la falta de equidad en la distribución de la renta en Chile, y me asaltan dudas sobre si el representante de un país como Estados Unidos tiene autoridad para hacer este tipo de consideraciones.

Omitiendo todo juicio, sólo deseo señalar el hecho de que en Norteamérica existen las más abismantes desigualdades en materia de renta. Mientras en Chile los 86 mil "ricos" a quienes se aplicó el impuesto patrimonial poseen en conjunto un capital que puede estimarse entre 1.000 y 1.500 millones de dólares que posee —él solo— una fortuna de 500 millones de dólares. Se trata del señor Kennedy, padre del Senador que nos visitó recientemente, y respecto de cuya fortuna, creo interesante precisar si fue acumulada conforme a las normas éticas, de justicia social y de distribución de la renta, que predican tanto el Senador Kennedy como el representante de Estados Unidos, señor Dungan.

La visita del Senador Kennedy habré de analizarla en otra oportunidad, pero ahora sólo deseo destacar que se observa en ciertos políticos una tendencia a ejercer sus funciones fuera de su propio país. Incluso hay chilenos como nuestro Ministro de Relaciones Exteriores, señor Valdés Subercaseaux, que prefieren en viajar a Estrasburgo a ayudar al arreglo de los problemas de Europa, en lugar de permanecer en Chile para ocuparse en los casos de intervención extranjera que nos afectan.

Yo no tendría ningún interés en ocuparme, por ejemplo, en la huelga de transportes de Nueva York, cosa que obviamente correspondería al señor Kennedy, pero si se acepta la doctrina de que los políticos pueden ejercer sus funciones en país ajeno, no cabe duda de que para todos nosotros se abren las más atrayentes e insospechadas posibilidades.

Hay contradicciones de fondo que quedan de relieve en las declaraciones del Embajador señor Dungan y de las cuales él no es, quizás, el único responsable. El Presidente Johnson sostuvo en su último mensaje sobre el presupuesto que "no se podía esperar que en el futuro la agricultura de Estados Unidos proveyera una vida decente a más de un millón de agricultores, aun continuando la ayuda del Gobierno". Y agregó: Muchas familias de agricultores de bajos ingresos tendrán que encontrar otros medios de ganarse la vida".

Pues bien, el Presidente Johnson proyecta reducir los... 3.400.000 predios agrícolas que hay en su país, a sólo un millón de predios de mucho mayor extensión, con el fin de cultivarlos en forma más eficiente y mejorar las condiciones de vida de los pocos habitantes que quedarán en los campos. Este plan acelera la tendencia norteamericana a agrandar el tamaño de las propiedades, y que en el curso de los veinte años permitió disminuir en 43% el número de agricultores, producir alimentos para una población 39% más alta, y expandir las exportaciones a todas partes del mundo.

Si esta política ha permitido mejorar tan substancialmente la producción de alimentos de Estados Unidos, resulta inexplicable que el Embajador de ese país pretenda que nosotros hagamos lo contrario. ¿Se intenta supeditar a América Latina de la misma manera que lo está la Unión Soviética, por su incapacidad para producir los alimentos que su pueblo requiere?

Tengo entendido que en el Estado de Hawai existe una ley que prohibe a los habitantes nativos la adquisición de tierras agrícolas, y todo el territorio de esas islas es cultivado sólo por 5 grandes compañías. Más o menos en esa misma línea, el Presidente Johnson propone ahora una considerable reducción del número de agricultores de Estados Unidos. Pero su Embajador en Chile sugiere para nosotros una política diametralmente opuesta a la que tantos éxitos ha dado a la agricultura norteamericana.

Esta contradicción es notoria en otras recomendaciones del Gobierno norteamericano. Durante los últimos años sugirió aumentar los impuestos en todos nuestros países, mientras simultáneamente realizó una campaña para sostener que la única manera de impulsar el desarrollo económico de Estados Unidos, consistía en bajar los tributos. Consecuencia de estas alzas de aquí y de las reducciones de allá, es el desequilibrio tributario, en virtud del cual los contribuyentes chilenos pagan impuestos más altos que los norteamericanos. Respaldados por ese desequilibrio durante los últimos años, han venido agentes financieros norteamericanos que recorren nuestro territorio captando el ahorro de los chilenos, quienes ofrecen un alto interés, libre de impuestos, a condición de que inviertan en Estados Unidos.

Cualesquiera que sean las razones con que se pretenda justificar la existencia de una determinada política en Norteamérica y proponer simultáneamente para América Latina la política opuesta, nosotros observamos con profunda alarma el carácter discriminatorio de estas actitudes, que dañan la economía y la estabilidad social de nuestros pueblos mucho más de lo que los propios norteamericanos se imaginan.

Es verdad que no todos los funcionarios estadounidenses comparten estas posiciones equívocas de su política exterior, ni se prestan para un juego que puede ser calificado, justificadamente, en términos muy duros. El señor Jack Vaughn, superior jerárquico del señor Dungan, que en el día de ayer fue nombrado para un alto cargo en el Departamento de Estado, declaró en la ciudad de Caracas, en una reunión pública, efectuada hace pocas semanas, que con excepción de Japón y de un experimento realizado en pequeña escala en Venezuela, las reformas agrarias realizadas durante los últimos años años habían sido un fracaso completo en todo el mundo, aparte el hecho de que su costo sideral las ponía fuera del alcance de los países que tienen ingresos limitados. ¿Debemos creer al señor Vaughn cuando habla en Caracas para todo el continente, o procede seguir al señor Dungan cuando se dirige a los lectores de "Ercilla" en su carácter de ciudadano del mundo?

En cualquier caso quedan en pie las afirmaciones con que inicié mi intervención sobre este lamentable incidente. El Embajador de Estados Unidos ha intervenido en la vida política chilena violando las reglas de buena convivencia que un dipomático, más que nadie, está obligado a respetar. La actitud suya compromete la rectitud de procedimientos y el respeto mutuo que han prevalecido en las largas relaciones entre Estados Unidos y Chile.

Y sus insinuaciones de política social y agraria aparecen, por último, en abierta contradicción con las recomendaciones que formula el Gobierno norteamericano para el progreso de su propio país.

Al reiterar la protesta del Partido Liberal, cumplo también con decir que deploramos la actuación del señor Embajador de Estados Unidos, porque ella empaña la labor abnegada, generosa e incondicional con que muchos grupos e instituciones norteamericanos ayudan al progreso social y al avance económico de Chile.

Pero esta circunstancia ni ninguna otra constituyen excusas para que el Gobierno chileno, que tanto pregona su línea contraria a las intervenciones políticas cuando ellas afectan a naciones alejadas o remotas, crea necesario guardar silencio si la intervención se produce en nuestro propio país y a favor de una iniciativa política suya.

Si en este caso no se escuchara una protesta del Gobierno, la opinión pública quedaría autorizada para formular ingratas interpretaciones sobre su silencio. La más suave sería, tal vez, que la Democracia Cristiana ha adoptado también, respecto de la no intervención, la política de hacer sólo retórica, en lugar de realizar una acción positiva para detener actuaciones como la del señor Dungan, que afectan seriamente a nuestra independencia política.

EL SENADOR BOB KENNEDY

"Candil de la calle" latinoamericana y "Obscuridad de su casa" norteamericana.

El joven millonario y profesional político Robert Kennedy, que subió al primer plano de la política norteamericana por el nombramiento a un alto cargo que le concedió su hermano, el presidente J. F. Kennedy, ahora hace campañas por su cuenta. Apoyándose todavía en la indudable fuerza política de su hermano y en el tremendo sentimentalismo de la cruel muerte del presidente Kennedy ganó las elecciones como senador.

Ahora lanza la original idea de que los Estados Unidos son los campeones del reparto agrario en Latinoamérica. Es decir, propone una franca, abierta, clara y descarada intervención en la política no sólo de México, sino de todos los países de Latinoamérica.

Al político millonario se le olvidaron ya sus violentas defensas del derecho de no intervención, etc., etc.

Quisiéramos saber quién fue el genio de esos izquierdistas de Harvard, que le aconsejó que la resolución de los problemas de Latinoamérica, o cuando menos la prevención de una revolución en Latinoamérica puede ser realizada a través de una más justa distribución de la tierra.

LA REFORMA AGRARIA, ¿PANACEA PARA TODOS LOS MALES?

La Reforma Agraria se considera una panacea sin que nadie se haya detenido a discutir si acaso da positivos resultados. Ya se da por sentado que el problema principal de América Latina es el de la tierra, sin mayores averiguaciones posteriores. Después de la experiencia en diversos países no creemos que haya ningún ser normal que se atreva a proponer el reparto agrario como solución económica, especialmente en estos tiempos en donde la ilusión de las personas ya no es tener "su tierrita", sino quizás poseer un buen trabajo o llegar a producir por sí mismo algún producto, o cuando menos dedicarse al comercio, o a alguna otra actividad.

En los Estados Unidos cada vez se dedica a la agricultura un menor número de personas. Es decir, disminuye el número de agricultores mientras crece el número de asalariados, de industriales, comerciantes, artesanos, etc. Cada vez mediante las técnicas más avanzadas de industrialización del campo, una efectiva maquinación, del uso intensivo de fertilizantes, etc., se necesita menor espacio de tierra para dar alimentos a mayor número de personas. Eso es especialmente verdadero en la patria del señor Kennedy, cuyas tendencias izquierdizantes todos conocemos, aunque no comprendo, dado que siempre ha sido un buen "play-boy" y sus millones son producto del trabajo de su papá.

¿BOB KENNEDY ESTA PREPARANDO SU CAMPAÑA PRESIDENCIAL?

Podríamos apostar a que el señor Kennedy no se atrevería a proponer lo mismo para su propio país y menos se atrevería a proponer el reparto, por ejemplo, del inmenso rancho "King", en Texas, o ciertos ranchitos enclavados muy cerca de una ciudad también de Texas que se llama "Johnson City", porque entendemos que también en los Estados Unidos hay muchísimos millones de personas (más que en México) que no poseen ni siquiera un pedacito de terreno en un territorio tan grande, y esa es realmente una muy "injusta" distribución de la tierra; en la cual pretende basarse el millonario demagogo.

Bob Kennedy todavía cree en aquellos cuentos que aparecían en los libros de lectura de las escuelas primarias norteamericanas en donde se afirmaba por ejemplo que El Salvador era de los "Once Barones", y que el Perú era propiedad de las "Catorce Familias".

Por eso el señor Kennedy quiere ser "candil de la calle" latinoamericana, y "oscuridad de su casa" norteamericana. Parece que estos son alaridos demagógicos como preparación para su campaña para la Presidencia de los Estados Unidos, que ambiciona de acuerdo con las instrucciones de su papá, que desde hace muchos años quiso que uno de sus hijos (o varios de ellos) llegaran a la Presidencia de los Estados Unidos.

LA PEQUEÑA PROPIEDAD PRODUCE MAS QUE EL EJIDO

Primero papá Kennedy puso su atención en el mayor, pero como murió, dicha atención pasó a Jack quien sí llegó, y ahora Robert lucha para conseguirla, quedándose en la banca o en la reserva, el joven Teddy.

Pero los latinoamericanos ya andamos escamados de "panaceas" y además más escamados de lo que proponen ciertos políticos norteamericanos, quienes no sabemos por qué motivos lanzan semejantes y escandalosas proposiciones.

Humildemente le suplicamos al señor Kennedy, que se venga a México a pasar una larga temporada de ejido en ejido para conocerlo a fondo y que también pase otra temporada en la pequeña propiedad mexicana y que sin embargo es la que produce infinitamente más que todos los ejidos juntos.

Podemos afirmar sin rodeos, que el pueblo mexicano vive principalmente de la pequeña propiedad y no de los ejidos, en muchos de los cuales se han vaciado millones y millones de pesos en experimentos de todo género.

Calle pues el joven político norteamericano y dedíquese a hacer su campaña presidencial fuera de los ámbitos de nuestros países latinoamericanos.

(Reproducción de un artículo de El Sol de México).

LA MEJOR

MONOGRAFIA

de los últimos tiempos:

"REFORMA AGRARIA: Cuestión de Conciencia"

contesta a la pregunta siguiente:

¿ES MORAL Y JUSTIFICABLE LA REFORMA AGRARIA?

Estudio moral, político y religioso de los eminentes autores brasileños:

Ilmo. y Rvmo. Monseñor Antonio de Castro Mayer, Obispo de Campos; Ilmo. y Rvmo. Monseñor Geraldo de Proenca Sigaud S. V. D. Obispo de Jacarezinho y los economistas: Plinio Correa de Oliveira y Luis Mendonca de Freitas.

Publicado por el "Instituto de Investigaciones Sociales y Económicas, A. C." en su XIII ANIVERSARIO en el NUMERO ESPECIAL de su publicación "TEMAS CONTEMPORANEOS" No. 138 de Abril 15/66.

SOLICITELO GRATUITAMENTE por escrito, a las oficinas del Instituto en: Plaza 20 de Noviembre No. 27-405 México 1, D. F.

NUEVAS MONOGRAFIAS en Prensa, sobre otros problemas nacionales. Pídalas por escrito en forma ABSOLUTAMENTE GRATUITA al I. I. S. E. A. C. Plaza 20 de Nov. No. 27-405, México 1, D. F.

TAMBIEN OFRECEMOS en forma GRATUITA los extraordinarios libros: "DIEZ LECCIONES de ECONOMIA" del Lic. Faustino Ballvé y "ECONOMIA POLITICA" (compendio) de Gustavo Narrina

INSTITUTO DE INVESTIGACIONES SOCIALES Y ECONOMICAS, A. C.

Plaza 20 de Noviembre No. 27 - 4o Piso
MEXICO 1, D. F.

TEL. 13-15-32
13-50-33

3 de Octubre de 1966.

Sr. Senador
Pedro Ibáñez.
H. Cámara de Senadores de la
República de Chile.
Santiago, Chile.

Muy distinguido y fino amigo:

Adjunto a la presente un artículo que publiqué en "El Sol — de México" y en "El Diario de Hoy", de San Salvador, directamente contra la Democracia Cristiana, sin especificar de qué país.

Estuve en San Salvador para dar unas conferencias, entre ellas una sobre el desviacionismo hacia la izquierda que se está infil— trando en la Iglesia Católica. Levantó una polvareda enorme y además se han escrito muy violentos artículos en contra mía, habiendo sido insultado por el Secretario del Partido Demócrata Cristiano. Yo los estoy contestando. De todas maneras, estos señores se consideraban intocables y ahora están perdiendo el respeto y con razón, existiendo gran agitación por ello.

Parece que el Partido Demócrata Cristiano de Chile dirige también la política del Partido Demócrata Cristiano de San Salvador. Estas conexiones internacionales son muy parecidas a las comunistas y las considero muy peligrosas. Le adjunto copia de un artículo — muy significativo.

Quizás fuera conveniente reproducir mi artículo "Votos en Nombre de Dios" en Chile, porque les queda como "anillo al dedo".

¿Como van las cosas en Chile?, ojalá todo mejore.

Reciba usted mis mejores saludos y me repito como su Afmo. Atto. y S.S.

Lic. A. Navarro V.

ANV/cgr.

INSTITUTO DE INVESTIGACIONES SOCIALES Y ECONOMICAS, A. C.

Plaza 20 de Noviembre No. 27 - 4o Piso
MEXICO 1, D. F.

TEL. 13-15-32
13-50-33

8 de Marzo de 1967.

Sr. Senador don
Pedro Ibáñez Ojeda.
H. CAMARA DE SENADORES.
Santiago, Chile.

Muy estimado y fino amigo:

Me parecen extraordinarios los conceptos de su discurso, se lo agradezco mucho.

A la carrera hice un artículo del cual le envío una copia, - ojalá pueda publicarse allá mismo. Aquí no los permiten más lar-- gos, y como es un periódico popular de gran circulación, lo hice también en forma popular.

Muy agradecido por su atención, me repito como su Afmo. amigo, atento y seguro servidor.

Lic. A. Navarro V.

ANV/cgr.

EL FRACASO DE LA DEMOCRACIA CRISTIANA EN CHILE.

Por el Lic. Agustín Navarro V.

Gran revuelo mundial se armó con la negativa del Congreso chileno, que prohibió la salida del Presidente Frei al extranjero. Se habló de una "tenebrosa conspiración de las extremas de izquierda y de derecha". Se afirmó que se trataba de un acto de hostilidad a los Estados Unidos.

Todas las noticias que aparecieron eran favorables a la Democracia Cristiana y al gobierno de Frei, y nunca se explicaron bien las razones por las cuales se impidió la salida del presidente chileno.

Con noticias frescas, recien llegadas directamente de Chile, iremos haciendo luz en este caso. El Senador Chileno Ibáñez, representando al Partido Nacional, en su discurso dijo textualmente:

> "Debemos subrayar una vez más el aislamiento absoluto en que se encuentra Chile como consecuencia de la pertinaz política del Gobierno democratacristiano de inmiscuirse en asuntos ajenos, calificando las actitudes de otros gobernantes o apoyando fuera de Chile a corrientes políticas que le son afines, aparte intentar un liderato continental que nadie nos ha encomendado y para el cual el Partido Demócrata Cristiano no podría exhibir títulos convincentes, si se juzga por los resultados de su gestión de Gobierno y por el fracaso de su política exterior."

Tan es cierto ésto que hace algunos meses, con motivo de una visita que hice a El Salvador, en este mismo periódico relaté que el Secretario General del Partido Demócrata Cristiano de ese lugar, quien cuenta con la influencia de Frei, se había ido a Chile a pedir ayuda para su candidatura como Presidente de la República de San Salvador y sostenida por el Partido Demócrata Cristiano.

El distinguido Salvadoreño Dr. don Ricardo Dueñas, escribió en El Salvador un interesante artículo, cuyos párrafos principales son los siguientes:

> "Ayer o antier, el Dr. Abraham Rodríguez, como cualquier millonario de esos inconsiderados que se van a curar al extranjero, tomó el avión y se fué a Chile. Se fué a dos cosas. A traer la orden de que el Demócrata Cristiano lo nomine a él como candidato a la Presidencia; y a que se le trajera de cualquier parte, de Alemania, de México o de Estados Unidos, si no la tenían a la mano en Santiago, la fórmula ortodoxa para salir del apuro periodístico en que se había metido. Dejó a sus lugar-tenientes, desde luego, encargados de seguir dándole al tema de la Carta Pastoral. La orden de que se le nomine a él -si la trae o la envía, debidamente autenticada, no hay duda de que será atendida sin mayor discusión por el PDC."(Por el Dr.J.Ricardo Dueñas, V.S.)

Precisamente el Dr. Rodríguez acaba de ser derrotado estrepitosamente en las elecciones de El Salvador, tal como lo profetizamos en esa misma época. Inclusive las últi—

mas noticias sobre tales elecciones señalan que a pesar de que el Partido Demócrata Cristiano era muy popular en la capital salvadoreña, ahí solo obtuvo un tercer lugar en las elecciones.

En ocasión anterior se había colocado en el primer lugar y triunfado en las elecciones municipales de dicha ciudad, logrando colocar ~~también~~ un alcalde de esa ideología.

Aparentemente, el pueblo salvadoreño se ha dado cuenta ya de lo que significa la Democracia Cristiana.

También recordamos ahora como con un sentido de falta de cooperación, el representante chileno abandonó las reuniones de la ALALC. Aquí damos la palabra de nuevo al señor Senador Ibáñez:

"Las posiciones que ha adoptado nuestro Ministerio de Relaciones -ni siquiera alcanzan a ser arrogantes, porque se mueven apenas en el plano de lo jactancioso- nos han distanciado de todos nuestros amigos de ayer. Y la ausencia de ponderación y criterio en la conducción de las relaciones con nuestros países hermanos, nos ha llevado hasta esa penosa condición de orfandad que quedó evidenciada cuando el señor Valdés optó por abandonar abruptamente la última conferencia de la ALALC. Debemos señalar que este inesperado gesto no causó la menor reacción entre los demás asistentes a dicha reunión, pero sirvió, sí, para dejar en descubierto que la posición internacional de nuestros gobernantes carece por completo de realismo y de respaldo, y se inspira sólo en la vanidosa pretensión de imponer a los demás países algunas ideas demócrata - cristianas que, por ser tales, el partido único de Gobierno imagina que deben ser aceptadas como dogmas de fé."

Frei, creyendo ser el representante latinoamericano de toda una democracia cristiana mundial, ha querido establecer una hegemonía de ese tipo en el continente latinoamericano sirviéndose de su puesto presidencial y usando como trampolín a su propio país.

El Senador Ibáñez lo desnudó muy claramente:

" El desastroso balance de nuestras relaciones exteriores resulta hoy evidente hasta para el ciudadano menos perspicaz. Por de pronto, no hemos sido capaces de arreglar nada del mundo, no obstante los asombrosos anuncios que hizo sobre el particular el señor Bernstein ante el auditorio de rutina de las Naciones Unidas. Tampoco somos los líderes de América Latina, a pesar de los muchos discursos en que el Presidente Frei aludió a nuestro continente, hablando en plural, durante su larga gira por Europa. Y últimamente, nuestro Ministro de Relaciones Exteriores debió abandonar en forma intempestiva una conferencia de la ALALC, donde todos los demás pueblos de América hicieron positivos progresos en su integración económica, excepto Chile, que, después de haber disertado tanto sobre integración, perdió la oportunidad de hacer algo útil a favor de ella. Nuestros representantes se retiraron dramáticamente de esa conferencia, pero lo hicieron ante la mirada atónita y discretamente risueña de los ministros de los demás países, quienes, no obstante la ausencia chilena, alcanzaron frutos positivos y fecundos para sus pueblos.

"Hemos perdido, en síntesis, la importante influencia que provenía de la sagacidad, realismo y sentido de las proporciones con que siempre conducimos nuestras relaciones exteriores. Conseguimos, además, distanciarnos -y hasta enemistarnos- de gran-

des e inalterables amigos."

Al Presidente Frei se le negó la visita a los Estados Unidos, a invitación del Presidente Johnson, para que no tomara ese país como tribuna para propaganda del experimento demócrata cristiano en América Latina y se dijo muy claramente en el Senado lo siguiente:

> "La invitación del Presidente Johnson anuncia ahora un evidente propósito de destacar la revolución en libertad, que será señalada en el momento oportuno por la propaganda oficial como ejemplo para el continente, agravándose así la irritación contra Chile que la política de este Gobierno ha concitado....El Partido Nacional ha puesto de relieve el carácter insólito de esta invitación y señaló, asimismo, la intromisión que significa en la política chilena ofrecer al Presidente de la República una alta tribuna internacional para que explaye puntos de vista político partidistas que están sujetos a una ardorosa controversia dentro de nuestras fronteras y fuera de ellas.El Partido Nacional ha debido explicar que las relaciones diplomáticas se mantienen entre los Estados y no entre los partidos políticos que mantienen transitoriamente el Poder.
>
> "En efecto, si el Presidente de Chile viaja a Estados Unidos para dar a conocer la verdad de su"gran experimento de la revolución en libertad", no quedará bien puesto el nombre de Chile ni el prestigio de su Gobierno."

Pero quizás la más importante rebelación contra Frei de parte del distinguido Senados Ibáñez, es la siguiente parte de su discurso:

> "Trato de imaginar, por un momento, cómo el Presidente Frei podría informar sobre algunos aspectos salientes de la reforma agraria que él ha impulsado. ¿Dirá al Presidente Johnson que esta délicada reforma ha quedado bajo la inspiración y en las manos del señor Chonchol, que ha sido traído desde Cuba, donde realizó la reforma agraria de Fidel Castro y xsumió a ese pueblo en la miseria y el hambre, y a los campesinos cubanos, en la esclavitud?."

Aquí está el meollo del problema, esta es la realidad. Frei ha desviado la reforma agraria hacia el comunismo. Cuando el Senador Ibáñez dijo lo anterior, se intentó callarlo, argumentando que en tal junta no debía hablarse de la reforma agraria, peor aún, había otros motivos como el constante aumento de los impuestos. A este respecto, el Senador Ibáñez dijo:

> "Es evidente que el Presidente Frei podría señalar, que con la experta ayuda de los asesores norteamericanos, los impuestos que rigen en Chile -país sin capitales- son más altos que los que se cobran en Estados Unidos".

Creo que todo lo anterior es suficiente para aclarar muchas dudas respecto a los motivos que impidieron la visita de Frei a los Estados Unidos. No fué un acto de simple demagogia de parte de un parlamento en pleno.

INSTITUTO DE INVESTIGACIONES SOCIALES Y ECONOMICAS, A. C.

Plaza 20 de Noviembre No. 27 - 4o Piso
MEXICO 1, D. F.

TEL. 13-15-32
13-50-33

8 de Noviembre de 1966.

Sr. Senador
Pedro Ibáñez Ojeda.
H. Senado de la Rep. de Chile.
Santiago, Chile.

Muy estimado y fino amigo:

Le agradezco mucho el envío de su carta de 13 de Octubre último.

La democracia cristiana es quizás el mejor aliado (aunque no se dé cuenta) de los comunistas, porque como ellos, también quiere acabar con las estructuras actuales por "injustas" sin dar soluciones prácticas, lo cual es aprovechado por quienes tienen la solución comunista ó socialista.

Me preocupa mucho la posición norteamericana en Latinoamérica, porque también, quizás sin darse cuenta, están impulsando grandes dosis de socialismo, el cual si a ellos no les hace mucho daño, para los países subdesarrollados resulta fatal por su falta de resistencia.

Alguien dijo que solo un país muy rico puede darse el lujo de aceptar grandes dosis de socialismo sin perecer. Yo he escrito mucho acerca de que los norteamericanos no se atreverían a proponer en su propio país lo que proponen para el exterior, como reformas agrarias que se traducen en simples despojos ó reformas fiscales que se traducen en alza exorbitante de los impuestos.

Además, prácticamente sostienen algobiernos impopulares como usted lo dice en su discurso, y a los que luchamos por nuestros países no se nos entiende.

Lo felicito por sus atinados conceptos, y me repito como su afectísimo amigo, atento y seguro servidor.

Lic. A. Navarro V.

ANV/cgr.

-479-

Lic. Agustín Navarro V.
DIRECTOR

Al envío disc. anoli
sis 20 b.- "El Mercurio" 11-

INSTITUTO DE INVESTIGACIONES SOCIALES Y ECONOMICAS, A.C.
PLAZA 20 DE NOVIEMBRE 27-4º PISO
TEL. 13-15-32
MEXICO 1, D. F.

B

VOTOS EN NOMBRE DE DIOS.

Por el Lic. Agustín Navarro V.

Siguen los fracasos de la democracia cristiana en Chile. Tales fracasos son ahora en todos los órdenes, en el político, en el social, y especialmente, en el económico.

Ahora el gobierno de Frei intenta controlar a la prensa y se ha denunciado ya la maniobra oficial para empezar con 5 diarios.

Esto es natural en las tendencias intervencionistas y socializantes de los llamados Partidos Demócratas Cristianos que en toda Latinoamérica se están deslizando peligrosamente hacia la izquierda.

Yo acabo de confirmarlo en un viaje que hice recientemente por Centroamérica en - donde los Partidos Demócratas Cristianos obtienen un"handicap" que constituye una ventaja enorme, porque al decirse "cristianos" los analfabetas y las personas de buena fé que constituyen muchos millones de votos, les otorgan de antemano, una gran simpatía.

Esto lo aprovechan muy bien aquellos políticos que siempre han soñado con llegar al poder, y han encontrado la manera fácil de explotar los sentimientos religiosos, y encausarlos hacia sus móviles políticos. También encuentran en muchas partes el tremendo auxilio de los clérigos, sacerdotes y laicos católicos que se entusiasman con la - simple idea de llegar a constituír una fuerza política que sea muy de acuerdo con sus ideas religiosas. Así se constituyen automáticamente en magníficos y muy activos propagandistas políticos.

Como la iglesia en Latinoamérica tiene una gran influencia moral, religiosa y social, los partidos de este tipo crecen enormemente y cuentan con la buena voluntad de millones de personas que no ahondan sobre estos asuntos.

Además estos partidos han usado a placer, la llamada "doctrina social de la iglesia", algunos de cuyos postulados usan en sus "programas políticos".

En muy raras ocasiones se descubren estas maniobras y ello siempre sucede cuando ya es demasiado tarde y ya está todo el mundo comprometido.

Además, estas organizaciones políticas establecen muy estrechos nexos con todo - género de organizaciones religiosas o sociales las cuales dan un tremendo apoyo, y más

sín, su completo financiamiento.

Lo más lamentable de todo, es que en su afán por lograr votos (muchos de ellos a nombre de Dios) se han dejado llevar por la demagogia y han incurrido en los errores naturales de los políticos ansiosos de poder y constantemente distorsionan todo, y extreman su demagogia al grado de llamarse "ultra revolucionarios" que tratan a toda costa de "romper" o "destruír" las estructuras actuales por "injustas", para substituírles por otras - más justas...

Los demócratas-cristianos jamás dicen claramente como lograrán ésto y todo su énfasis lo ponen en agitar a las masas para que se lancen a la calle a exigir todo género de reformas ya sean sociales, agrarias, obreras, sin detenerse a examinar su oportunidad o conveniencia las cuales son presentadas en la forma más demagógica.

Así, quizás sin quererlo, pero equivocándose muy gravemente, están provocando una - tensión social muy seria que puede dar origen a disturbios generales, los cuales a su vez pueden degenerar en algo mucho más grave.

La vaguedad de las soluciones económicas que proponen, conducen automáticamente a las masas su adherencia a estos grupos políticos irresponsables, a un peligroso extremo, porque los comunistas están siempre preparados, listos y dispuestos a aprovecharse de toda - ocasión para proponer sus propias soluciones y como tienen mayor organización interna, mayor solidez en las filas, mayor preparación en el sabotaje y en el desorden. Estos grupos extremistas llegan a controlar la situación rápidamente y se apoderan de la dirección de cualquier movimiento de este tipo.

Ya en muchas ocasiones en forma reiterada la iglesia y muchos altos mandatarios eclesiásticos han expresado su condenación al uso de la religión para fines políticos que fácilmente son distorsionados especialmente cuando los dirigentes sean de mala fé o carezcan de preparación adecuada, especialmente en Latinoamérica donde hay gran carencia de líderes políticos.

Que éstos conceptos sirvan de voz de alerta a los gobiernos, a la sociedad y a los propios católicos, ante este nuevo e inminente peligro, porque se debe detener la irresponsable agitación y la demagogia constante que se ha venido realizando, porque ello solivianta a las masas y pueden causarse disturbios que degeneran en verdaderas e incontrolables revoluciones.

AGITACION EN CENTROAMERICA.

Por el Lic. Agustín Navarro V.

Algunas veces hemos comentado con verdadera tristeza la agitación que existe en algunos países latinoamericanos.

En algunos se ha llegado a la guerra de guerrillas, a la violencia, los asesinatos, etc., y en otros se va en camino directo hacia ella.

Por ejemplo, San Salvador que es un país sumamente activo, trabajador y progresista, últimamente se viene agitando. Y es que también se avecinan las elecciones presidenciales en ese simpatiquísimo país de Centroamérica.

Como en toda la América Latina, también ahí hay agitación por todas las cuestiones sociales. También ahí existen las presiones norteamericanas como en todas partes, para una rápida reforma social a través de reformas fiscales, agrarias, etc., que no son fáciles ni de entender ni de aplicar, pues los casos son todos diferentes.

No es lo mismo una Reforma Agraria en el Brasil, donde sobra tierra, que una reforma agraria en San Salvador donde la tierra ya está aprovechada hasta el máximo por su pequeñez como país, porque una parte no es muy buena para el cultivo y porque está muy densamente poblado y además sus habitantes son muy progresistas.

En cambio en Brasil sobra la tierra y debe ser tratado el problema de muy diferente manera.

También en San Salvador existe desliz hacia la izquierda entre los sacerdotes, especialmente por la influencia de unos sacerdotes extranjeros procedentes de Europa que han llevado las inquietudes socializantes a Latinoamérica. En Europa todos estos peligros se contrarrestan con mayor facilidad, pero en Latinoamérica la gente es más ingenua, menos politizada y los partidos Demócrata-cristianos ganan votos en "nombre de Dios" atrayendo con el adjetivo de cristianos a las masas de votantes, aprovechándose muchos políticos de toda laya de estas favorables circunstancias.

También el clero y especialmente las altas jerarquías han padecido la influencia socializante y por todas partes menudean las expresiones franca y abiertamente socialistas y la demagogia cunde llegándose a encontrar expresiones que firmaría cualquier comunista internacional, contenidas en las pastorales de muy distinguidos jerarcas eclesiásticos.

Por ahora nos referiremos solo como ejemplo a una pastoral del señor Arzobispo de San Salvador, la cual parecía que se iba a convertir en pastoral colectiva, cosa que no llegó a realizarse porque indudablemente se encontró alguna oposición.

En esa pastoral aparecen las consabidas condenaciones a los ricos y constantes expresiones y lamentaciones sobre la situación de subdesarrollo del país, con el popular equívoco de atribuír todo más que a una falta de riqueza a una mala distribución de la misma.

Lastimosamente, todavía subsisten ideas inspiradas en aquella fábula de las "Catorce Familias" a las cuales se atribuía la propiedad de todo el país, fábulas que nadie sabe como empiezan pero que toman materialización especialmente si son publicadas constantemente por esas mediocres y mal informadas pero muy bonitas revistas norteamericanas de gran circulación.

También resulta normal en dicha pastoral ver la enorme escasez de la palabra "caridad" y el constante uso de los términos justicia, injusticia, etc., y se proclama como un derecho familiar el llamado "salario familiar absoluto", porque se ignora que el salario no lo pagan los empresarios sino los propios consumidores o sea el pueblo.

También se habla del cambio social tan lento, como si pudiera eso realizarse de la noche a la mañana, ó de los "círculos viciosos" de la miseria, pero sin dar solución a ellos.

Lo más grave es que se habla en la pastoral del despertar social de las masas, y como ejemplo presentaremos un párrafo que con gusto firmaría Lombardo Toledano, Luis Carlos Prestes o cualquier otro comunista de fama internacional como el siguiente:

> "Por otra parte, estas situaciones que hasta hace poco se aceptaban o al menos se sobrellevaban, ahora y muy justamente, se hacen insoportables por diversas razones. Y esas enormes masas campesinas están despertando de su letargo social, van descubriendo su dignidad humana, van sintiendo el peso de una sociedad más organizada económicamente, comprenden que han pasado olvidadas en las conquistas sociales y quieren conquistar su promoción social."

Estos llamados quizás sean de buena fé, pero producen gran desasosiego social y pueden provocar hasta violencia, especialmente cuando en países donde hay muchas carencias se señalan las tristes diferencias entre diversas personas.

Estos ejemplos en una pastoral resultan después peligrosos. Por ejemplo, al comparar a los ricos con los pobres, se habla así:

"Es este muchacho que hace cada día dos leguas a pié para ir a la escuela y es aquel jovencito que puede cambiarse camisa dos veces al día porque hay quien se las lave; es aquel enfermo que desde hace quince días espera su turno a la puerta del consultorio externo del hospital y es aquel otro que apenas recibido el diagnóstico de su enfermedad puede tomar el avión para internarse en un hospital de los EE.UU."

Por una desafortunada coincidencia, resulta que el propio prelado, autor de la pastoral, inmediatamente después que la publicó se vió precisado a hacer un largo viaje a los Estados Unidos en avión a una consulta médica. Esta coincidencia causó la expectación natural en la sociedad salvadoreña. En suma, toda la pastoral está dedicada a la crítica de la sociedad actual, a la urgencia del cambio de las estructuras actuales, por injustas, para cambiarlas por otras justas, pero sin especificar ni el "como" ni el "cuando" ni "con qué".

Cuando alguien se extraña de esta falta de soluciones en documentos de este tipo, se pretende explicar que no toca a los prelados el papel de dar "soluciones técnicas", sino simplemente los colocan en el triste papel de personas que critican solo en forma destructiva, sin presentar siquiera soluciones de tipo general y no técnicas.

Es muy fácil criticar, lo difícil es proponer soluciones. Es muy fácil agitar para fomentar cambios sociales, pero es muy difícil encontrar las fórmulas de dichos cambios.

Además, esta agitación ayuda a los partidos que se hacen llamar "cristianos" en sus campañas políticos y los cuales tampoco presentan soluciones.

Los comunistas que sí están preparados y que sí tienen soluciones aun cuando equivocadas, están esperando precisamente esta agitación para que cuando se provoque un acto violento con hechos de sangre, ellos tomarán la dirección de la revolución, pues para ello están muy bien preparados y organizados.

Por todo ésto, resulta doblemente lamentable esta constante agitación, especialmente de las personas de buena fé que justifican todos los medios para llegar a fines buenos.

Se olvida por ejemplo, que en esos pequeños países las familias ricas han donado los hospitales, las maternidades y sostienen también multitud de obras de beneficencia que el estado no llega ni siquiera a igualar, mucho menos a superar, amen de otras muchas actividades cívicas que realizan esos mismos grupos que han colocado a San Salvador como uno de los países más adelantados de Centroamérica.

NEW ADDRESS:
RUA DA CANDELARIA, 79 - 10.º AND.
RIO DE JANEIRO ZC 05

-485

EXPORTADORA CAFÉ DO BRASIL S.A.

DIRETORES:
ARTHUR NOVAES JR.
DR. ALUIZIO DE SOUZA THOMÉ
DR. JOSÉ SOARES RODRIGUES
RICHARD VOSS

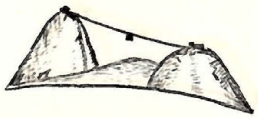

TELEGRAMAS: ITORÓRÓ-ITOROPEL
TELEFONES: 23-5312 - 43-9970
RIO DE JANEIRO - BRASIL

10 Outubro 1967

Senhor Senador
Don Pedro Ibáñez Ojeda
Santiago

Prezado Senador e amigo,

Queira aceitar juntamente com os seus familiares, meus agradecimentos pelas palavras contidas em sua estimada carta de 5 do corrente. Anexo queira encontrar o Recibo de Encomenda nr. 1 - "Acapulco" - referente à remessa de livros e uma encomenda recebida do Hotel Nacional, Brasilia.

Desejando-lhe a continuidade de sucessos em sua brilhante e tradicional carreira politica, queira aceitar meus cordiais cumprimentos extensivos à sua familia.

Sinceramente

Aluizio

INSTITUTO DE INVESTIGACIONES SOCIALES Y ECONOMICAS, A. C.

Plaza 20 de Noviembre No. 27 - 4o. Piso
MEXICO 1- D. F.

TEL. 13-15-32
13-50-33

19 de Marzo de 1969.

Sr. don Pedro Ibáñez.
H. Cámara de Senadores de la
República de Chile.
Santiago, Chile.

Muy distinguido amigo:

Por separado envío a usted, por correo aéreo, un interesante folleto que hemos publicado en México, del cual tenemos todos los ejemplares que usted desee y que con gusto le enviaremos si a usted le parece que pueden ayudar en algo.

Temo que la democracia cristiana esté invadiendo a Latinoamérica, pues el triunfo de Caldera coincide con noticias que me han llegado no muy seguras de alguna infiltración también en Argentina.

Por allá tengo un amigo que se llama Carlos Urenda y está en alguna organización, ¿qué tipo de trabajo está realizando?.

En México estamos temerosos de que a través de algunos elementos de la Iglesia se esté infiltrando la democracia cristiana en este país, ¿qué nos aconseja usted para este peligro?.

Perdóneme molestarlo con estas preguntas, pero creo que el momento es oportuno para realizar alguna actividad en este sentido.

Agradeciendo de antemano su atención y molestia, me repito como su atento y seguro servidor.

Lic. Agustín Navarro V.

ANV/cgr.

INSTITUTO DE INVESTIGACIONES SOCIALES Y ECONOMICAS, A. C.

Plaza 20 de Noviembre No. 27 - 4o. Piso
MEXICO 1- D. F.

TEL. 13-15-32
13-50-33

27 de Noviembre de 1969.

Sr. don Pedro Ibáñez.
H. CAMARA DE SENADORES.
Santiago, Chile.

Muy estimado y fino amigo:

Hace mucho tiempo que no tengo noticias de usted. La presente tiene por objeto avisarle que es muy probable que llegue a esa ciudad desde Lima a fines de Enero o principios de Febrero de 1970.

Mi estancia podríamos aprovecharla hablando a fondo sobre el intervencionismo estatal y sus problemas e inclusive haciendo algunas reuniones con personas que piensen como nosotros, a ver si es posible la organización de un grupo semejante a los nuestros que ya existen en Latinoamérica, y aprovechar todas las experiencias de los demás, sus argumentos, publicaciones, artículos, etc. Esto facilita la labor y la hace más efectiva.

Esperando esté de acuerdo con la idea y suplicándole me perdone estas molestias, quedo en espera de sus amables opiniones sobre este importante asunto.

Aprovecho la oportunidad para saludarlo muy afectuosamente y repetirme como su amigo y seguro servidor.

Lic. Agustín Navarro V.

ANV/cgr.

SAMCO TRADE MARK REGISTERED U.S.PAT.OFFICE

Antonio Nájera Saravia

6a. Avenida 1-10, Zona 14 - Guatemala, Centro América.

SANDERS MANUFACTURING COMPANY
ARTICULOS PUBLICITARIOS
LA PUBLICIDAD NO CUESTA: ¡PAGA!

CABLES: ANAJSA

TELEFONOS: 68-04-41
68-05-73

NEGOCIOS EN GENERAL

REPRESENTACIONES

COMISIONISTA

PUBLICIDAD

PERIODISMO

29 de Enero de 1974. No. E-1883

Dr. Pedro Ibañez Ojeda.
Providencia 545
Santiago Chile.

Estimado amigo:

¡ Parece mentira como ha volado el tiempo desde que tuve el placer de conocerlo ! Desafortunadamente hubiera querido poder hablar con Ud. largo y tendido sobre un tema que me apasiona : LA ETICA, pero supongo que habrá oportunidad alguna otra vez.

También he querido enviarle algunas fotografías de aquel alegre convivio donde Carlitos Montes, pero los reveladores de rollos han sido incapaces de permitirme complacer a mis amigos. En fin, todo sea por la eficiencia iberoamericana...

Creo que algo de lo que he escrito podría interesarle y hasta ser reproducido en ese encantador país, así que en la presente le incluyo yo algunas de mis columnas para su información.

En la Universidad seguimos trabajando duro. Se tuvo la suerte de tener presente a Milton Friedman el día de la inaguración del ciclo académico 1974 porque andaba de vacaciones por esta tierra centroamericana. Me he enterado que unos amigos fueron a Chile y que probablemente vengan algunos chilenos a informarnos sobre aquellas experiencias. Rúegole recordar que me ofreció información sobre como piensan organizarse constitucionalmente.

En fin mi estimado don Pedro, reciba Ud. mis mejores deseos porque este año de 1974 sea próspero y venturoso, no solo para Ud. sino que también para esa encantadora nación que acaba de salir de tan terrible experiencia.

Su servidor y amigo de Guatemala.

Nájera S

P.S. Lo menciono en mi columna del 10/XII/1973

Sistema Moderno de Comunicaciones Internacionales: Radiotelegráficas - Radiotelefónicas - Telex - Radiofotos

OFICINAS EN:
SANTIAGO: BANDERA 168
TELEFONOS: 83206 - 7 - 8 - 9 - 83200
84118 - 87375 - 88032

VALPARAISO: ESMERALDA 932
TELEFONOS: 56357 - 50383

RADIOGRAMA

VTR

"VIA TRANSRADIO"

TRANSRADIO CHILENA
Cía. de Telecomunicaciones S. A.

19 ABR 1974
SANTIAGO

Nº 206184

FECHA Y HORA DE RECEPCION

19/ABRIL/8HRS.-

NUMERO SERIE	EMPL.	PROCEDENCIA	PALABRAS	FECHA Y HORA DE ORIGEN
ZCZC	NCH961	TJB1276	5353300	
KUSO	HL	URDB	051	
NEWYORK	51	18	1642	

LT
PEDRO IBANEZ OJEDA
CASILLA 1087
SANTIAGO

COUNCIL FOREIGN RELATIONS WILL BE HAPPY TO HOST AN AFTERNOON MEETING ON TUESDAY MAY 28 ON THE SUBJECT OF POLITICAL SITUATION IN CHILE STOP WE ASSUME PRESENTATION WILL BE IN ENGLISH LASTING APROXIMATELY TWENTY TO TWENTYFIVE MINUTES PLEASE CONFIRM IF DATE AND TOPIC ACCEPTABLE

NAGARSKI COUNFOREL

COLL LT 1087 28

PARA SUS TELEGRAMAS INTERNACIONALES PREFIERA LA VIA TRANSRADIO

Form. 2 - Atlas - O./ 937

COUNCIL ON FOREIGN RELATIONS, INC.

THE HAROLD PRATT HOUSE | 58 EAST 68TH STREET, NEW YORK, N.Y. 10021 | TEL. (212) 535-3300 | CABLE: COUNFOREL, NEW YORK

The Thomas J. Watson Meetings
ZYGMUNT NAGORSKI, JR., *Director*

April 26, 1974

Dear Dr. Ibanez:

In Mr. Nagorski's absence I am writing to acknowledge receipt of your cable and to express our pleasure that you will be with us for a meeting in your honor on Tuesday, May 28, 1974 from 5:15 to 6:30 p. m. to discuss the political situation in Chile.

If, in the meantime, you could send us an up-to-date copy of your biography, we would be very appreciative. We all look forward to seeing you here at the Council next month.

Sincerely,

Frances P. Himelfarb

Frances P. Himelfarb
Administrative Assistant

Dr. Pedro Ibanez Ojedo
Casilla 1087
Santiago, Chile

ENRIQUE NORES MARTINEZ
ABOGADO

Av. VELEZ SARSFIELD 140
T. E. 46698
CORDOBA

Córdoba, Mayo 31 de 1977

Doctor
Pedro Ibañez Ojeda
Providencia Nº 545 - Piso 6º
SANTIAGO.- República de CHILE.-

Querido Pedro:

Al volver de Buenos Aires encuentro tu amable invitación al casamiento de tu hijo Gonzalo con la señorita Carla Maria Damanzo Garbaccio.-

No te imaginas cuanto agradecemos con Maria Rosa el afectuoso recuerdo en tan significativas circunstancias para los tuyos.- Solo deganmos a Dios los colme de felicidades para que puedan repetir el ejemplar hogar de sus mayores.-

Siempre ansiando verlos.-Cuando nos visitarás?. Ya sabes que aqui los esperamos con los brazos abiertos y que en nuestro hogar hay un lugar preferente para tí.-

Recibe con tus hijos, en nombre de Maria Rosa y e el propio, todo el aprecio de quienes los recuerdan permanenteme te.-

Con un fuerte abrazo y hasta siempre.-

-492-

01-629 1909
01-493 5902

ART PERSAS

PAUL NELS

PAUL NELS LTD.
44 SOUTH MOLTON STREET
LONDON W1Y 1HD

(enviar una copia a Patricio Chadwick)

Mr.Paul Nels
44 South Molton Street
London W1Y 1HD

Dear Mr. Nels:

Me refiero a las alfombras que compré a Ud. en los últimos días de septiembre ppdo. Regresé a Chile a ~~comienzos de noviembre~~ fines de Octubre y me ha extrañado no ~~encontrar~~ haber recibido hasta hoy ninguna comunicación suya anunciándome el embarque de dichas alfombras.

Quedo aguardando ~~son grani~~ ~~interés~~ sus muy urgentes noticias sobre este particular.

Saluda a Ud.

I refer to the rugs I bought and paid you in September last. Being in Chile since the end of October I am quite surprised to have not received from you any letter with the shipping documents of the said rugs.

I await your urgent reply including the documents already mentioned.

Sincerely

713002

EMBAJADA DE CHILE

Tokyo, Febrero 2 de 1978.

Querido amigo Pedro:

A la llegada de su afectuosa carta del 13 de Enero nosotros nos encontrábamos fuera del Japón en un nuevo viaje a Tailandia, razón por la cuál sólo ahora podemos darnos el placer de contestar a sus consultas. Ante todo queremos manifestarle con qué gran agrado hemos recibido la noticia de su viaje al Oriente durante el presente año, y trataremos de constestar a todas sus inquietudes para que el viaje le resulte lo más agradable posible. Desde luego disponga de nuestra casa aquí, que no será de lo más grandioso, pero es un departamento bastante agradable, bien situado y en él encontrará afecto y amistad.

Respecto a mejor época para venir a Tokyo hay que considerar que Julio y Agosto, hasta la primera mitad de Septiembre, son los meses de verano muy desagradable en Japón. Hace mucho calor, los días generalmente nublados y con una humedad muy alta. Llueve mucho uno de esos meses y la mayor parte de la gente que puede hacerlo sale de Tokyo hacia las playas o a la montaña. En 1977 fué el mes de Julio el más lluvioso. En realidad a mediados de Septiembre el tiempo comienza a ser agradable , lo mismo que la Primavera que ya la tendremos en un mes más. Invierno acá es de días preciosos, no llueve y hay mucho sol, aunque también mucho frío y a veces llega la nieve a Tokyo.

Lo del Invierno en Japón es aplicable a todos los demás países que usted tiene proyectado visitar en el área. Si la reunión de Hongkong hubiera sido programada un poquito después habría sido indiscutiblemente mejor, pero ya que está así, a nuestro juicio le conviene venirse lo más tarde posible para no alcanzar a sufrir lo riguroso del calor y la humedad.

Aquí en Japón hay una excelente organización de turismo, el JTB (Japan Travel Bureau), con gran experiencia dado que hoy por hoy los japoneses están entre los que más viajan por el mundo, así es que no creémos que sea necesario acogerse a una organización chilena o norteamericana.

Una cosa que hay que considerar es que si usted viaja a Taiwan antes que a Pekin, no lo dejan entrar a China continental si le ven el pasaporte con visa de Taiwan. En Pekin está Sergio Huidobro de Embajador, que acaba de estar con su señora en nuestra casa varios días y nos contaban que en Pekin el mes de Agosto es bueno para ir, al revés que en los demás países de la zona. También nos contaron que, por las restricciones de todo órden que hay ahí, nunca debe programarse más de tres a cuatro días

EMBAJADA DE CHILE

máximo para estar en esa Capital porque después no hay nada más que hacer y falta de todo a lo que uno está acostumbrado. Ellos gozaron en Tokyo, ciudad en que todo abunda, cara sí, pero donde llegan cosas del mundo entero.

Para conocer el Japón lo suficiente y quedar con una idea clara de lo que es este gran país, estimamos que debe pensarse en estar aquí por lo menos entre una semana y diez días, con el objeto de poder visitar centros de atracción como Hiroshima, Kyoto, Nara, Nikko y, si es posible, Hokkaido en el Norte y Nagasaki en el Sur. Hay tours muy bien organizados para cualquier parte del país.

Para llegar acá no conviene hacer el viaje desde Chile demasiado directo, pués con el cambio de hora de 12 horas, se llega completamente desambientado y cuesta recuperarse. Es preferible quedar un par de días en Hawaii o en San Francisco, de manera de fraccionar el viaje y no llegar con una diferencia de hora tan considerable.

De los demás países que usted piensa visitar, Corea del Sur nosotros no conocemos, pero acaba de regresar a Chile el Almirante Fontaine que podría dar mayores antecedentes. Por lo que hemos oído de los que van de aquí para allá, con tres días de permanencia tiene suficiente para conocer el país. Bangkok, adonde estamos acreditados nosotros también, es para una visita de tres días si hace demasiado calor. Pero a fines de Septiembre ya se puede considerar el clima algo más soportable y entonces vale la pena alargar la permanencia un par de días para visitar Pataya, un balneario muy bonito en el Golfo de Siam, también Ayutthaya la antigua capital, y otros puntos fuera de Bangkok. Singapur es muy interesante, pero dado lo reducido de su territorio es para dos días de visita a lo sumo. En Taiwan no hemos estado por razones obvias, nos dicen que vale la pena conocerlo pero surge el problema de que hay que elegir entre una China o la otra, pues seguramente habrá problemas de visas si se quiere ir a ambas partes en un mismo viaje.

Resumiendo, por la época del año a usted le habría convenido hacer el viaje al revés, o sea venir de Europa y entrar primero a Tailandia, de ahí a Singapur, HongKong, Pekín, (tendría que entrar a China por tren, vía Cantón), Japón, desde aquí Corea del Sur, pués de China no se puede ir ahí, y de regreso. Pero como usted nos dice que no quiere viajar contra la rotación de la tierra, tendrá que venir primero al Japón llegando en mala época como es Agosto. Otra alternativa sería llegar a HongKong justo para la reunión, desde ahí ir a Bangkok y Singapur, no sé si se podrá hacer alguna combinación para ir después directo a Pekín pués sólo JAL (Japan Air Lines), Swissair, Iranian Airways y Air France pasan a Pekín, con una frecuencia de una o dos veces semanales. Y desde China venir a Japón llegando cuando ya los calores y la humedad están pasando. Desde aquí se puede volar directamente a Europa vía Polo Norte.

EMBAJADA DE CHILE

Aquí estuvieron hace unos meses Quintilio Rivera con Silvya de paso a Europa en un Tour de Wagons Lit Cook, del que se manifestaron muy contentos, no se si en el resto del viaje fué igual, pero sería bien interesante si pudiera conversar con él y ver qué experiencias obtuvo que puedan aprovecharse.

Creo que con todo lo expresado ya tendrá elementos de juicio suficientes para planear su viaje en buena forma. Repetimos que lo malo está en la fecha de la reunión de Hongkong que cae en el verano de este hemisferio, muy desagradable en casi todos estos países, y en especial en Japón en que la cosa mejora después del 15 de Septiembre. En todo caso siempre será bienvenido y apenas tome su decisión nos la comunique ya que estamos ansiosos de tenerlo por aquí.

Muy interesante su artículo sobre lo que trajo el gran triunfo del 4 y concordamos plenamente con sus juicios.

Terminamos esperando que nada haya quedado sin aclarar y quedamos listos para contestar cualquiera otra consulta que quisiera hacernos. Quedamos en espera de sus noticias.

Reciba un muy cordial saludo de sus amigos que lo abrazan con todo afecto

Gladys y Jacobo

EMBAJADA DE CHILE

TOKYO, Noviembre 21 de 1978.

Estimado Pedro:-

Tengo en mi poder su muy atenta carta del 23 de Octubre, que aunque con la dirección de la antígua Embajada, llegó más tarde pero llegó, igualmente la del 3 del presente, las que agradecemos mucho por las noticias que tráen como asimismo comentarios claros y ponderados que nos hacen vivir de cerca la situación actual de nuestro país. Con Ruby le quedamos muy agradecidos por todo ello como asimismo por sus anteriores desde Hong-Kong y desde San Francisco y por sus amabilidades para con nuestras hijas que ya nos habían contado su felíz encuentro con usted en el aeropuerto de Los Angeles y posteriormente que las hubiera llamado por teléfono en Santiago interesándose cómo se encuentran.

Para nosotros constituye un muy agradable recuerdo su paso por acá, aunque no pudimos haberlo atendido como debió ser por estar nosotros recién llegando de regreso de Chile y en circunstancias para Ruby y para mí tan tristes y deprimentes. Ahora estamos ya completamente tomados, por lo menos yo, en ésta activa vida entre gestiones diplomáticas y actos sociales que en ésta época son muchos. Ruby no asiste casi a nada, aún no se siente con fuerzas para hacerlo en especial cuando se trata de recepciones de mucha gente. También hemos tenido algunos visitantes, como el Ministro de Defensa Gral. Benavides con una pequeña comitiva, los Ministros Kelly y Covarrubias y varios otros altos funcionarios y personeros de industrias y comercio de Chile, casi no hay semana en que no llegue álguien desde nuestro país a Tokyo. Puede decirse que cada día se acortan más las distancias y Japón ya no parece tan lejos de Chile.

Al fín he recibido la resolución definitiva sobre nuestra permanencia en éste país. Debemos estar de regreso en Chile a fines de Marzo próximo, como eran nuestros deseos. En realidad a pesar de ser ésto tan interesante, después de lo que nos pasó tenemos verdaderos deseos de estar nuevamente cerca de las hijas y los nietos, los años pasan muy rápido y al no estar cerca de ellos no se goza la niñez de los nietos, que nos está haciendo falta. Además la forma como se está llevando la parte económica de la Embajada en un país como Japón, del mayor costo de vida en el mundo, baja del dólar, alza del yen, etc. hace que se pierda la mayor parte de nuestras energías en pedir a Chile los medios necesarios o solicitar préstamos a los Bancos cuando no llegan las remesas oportúnamente, todo lo cual a la postre cansa y mata cualquier entusiasmo para abordar tanta cosa que es posible desarrollar entre nuestros países. Económicamente estos dos años han sido desastrosos para nosotros, no tenemos otra economía que el auto, que queremos conservarlo para el futuro, si Dios quiere. Ahora estamos tratando de juntar algo para poder regresar vía Europa, aunque sea en una muy rápida pasada, ya que Ruby nunca ha estado allá y yo hace bastantes años.

Nuestras hijas están ya haciéndonos efectuar algunos arreglos en la casa que compramos en Américo Vespucio después de vender la de Viña, ambas operaciones hechas por ellos mismos, hijos y yernos, mientras nosotros estamos acá. Ahí pensamos llegar a vivir y ver qué puede hacerse, liviano por cierto, para ocupar el tiempo y no irse rápidamente abajo por falta de actividad.

EMBAJADA DE CHILE

Un millón de gracias por todo lo que nos manda abordo de la M/n. "Ancud", serán cosas que nos vendrán muy bien para pasar los últimos meses acá con abundantes y buenos productos chilenos. Lo mismo le ruego hacerle llegar mi reconocimiento al Directorio de Tres Montes por el Tempo y el Zuco, tantas atenciones y deferencias que he recibido de ellos.

Le estoy incluyendo algunas fotografías tomadas durante su permanencia en Japón, unas en el Restaurant Shinzanso que tomó Ruby y la otra parece que fuera de Nikko.

Respecto al problema creado por nuestros "hermanos" del otro lado, créame que compadezco a Hernán Cubillos que tienen que hacer frente diariamente a nuevos argumentos torcidos, ambigüedades, falsedades, etc. con los que, unidos a la innegable presión bélica, crée ese Gobierno que van a obligar a los chilenos a entregarles todo lo que ellos quieren. Y todavía pretenden aparecer como víctimas de nuestro "expansionismo"... Acá vivimos en entrevistas con la gente del Ministerio de Negocios Extrangeros para llevarles doumentación probatoria y explicarles las verdaderas posiciones de ambos países. Desgraciadamente los japoneses que son tan pragmáticos, poco interés les despierta todo ésto mientras no les toque algo en que puedan ellos estar involucrados, así es que fuera de algunas reverencias y frases de buena crianza, nada comentan.

Cualquier cosa que usted pueda necesitar del Japón que nosotros le llevemos entre nuestras cosas, no deje de escribirnos oportunamente. Creo que despacharemos lo nuestro en Febrero, segunda quincena, si hay buque de la C.C.N.I. en esos días.

Termino reiterándole nuestros agradecimientos muy sinceros por todas sus atenciones, en nombre de Ruby y propio; ella se une a mí para desearle que usted y los suyes estén todos muy bien y en hacerle llegar un fuerte abrazo y nuestro sincero afecto

Jacobo.

Ruby solicita decirle a Nana que oportunamente recibió su cariñosa targeta, que le agradece mucho y que ha tratado varias veces de contestar pero aún no lo ha conseguido por afectarse mucho.

EMBAJADA DE CHILE

TOKYO, Enero 25 de 1979.

Estimado Pedro:

Hace uno pocos días llegó la M/N "Ancud" de C.C.N.I. en la cual nos trajeron los cajoncitos con conservas y otros productos muy apetecidos por éstos lados, que nos servirán mucho, y que con Ruby le agradecemos de todo corazón.

Aquí estamos ya en pleno período de preparativos de viaje de regreso, el que creo podremos iniciar alrededor del 7 de Marzo, pues sólo el 5 llegará desde USA un Consejero Sr. Cresta que quedará de Encargado de Negocios y yo debo presentarlo antes de irme. Patricio Rodríguez, actual Ministro Consejero, ha sido trasladado como Cónsul General a São Paulo, Brasil, él pidió traslado a algun país en el cual pudiera hacer un tratamiento correcto a su chica de 13 años enferma de diabetis, enfermedad que casi no existe en Japón por lo cual no hay médicos con experiencia en ella. Se van los Rodríguez el seis de Febrero.

Como usted dice, yo tampoco he querido molestar a Hernán Cubillos presentándole el triste problema financiero de esta Embajada, peor éste año ya que estamos a fines de Enero y aún no llega un centavo de los presupuestos del año. Para pagar el arriendo anticipado de la residencia tuvimos que pedir un préstamo al Banco. Ahora toca pagar en cinco días más el arriendo anticipado del primer trimestre de la Cancillería, lo que en Japón no puede atrasarse ni un día, vuelto a tener que llegar al Banco y poner cara de palo para que nos hagan un nuevo préstamo. ¿Crée usted que es correcto que se haga hacer tales papelones a los Embajadores? ¿En qué quedó el "ordenamiento" de los gastos fiscales y el combate contra la burocracia? En realidad ante todas éstas cosas uno espera con ánsias zafarse de todo ésto volviendo a su país, aunque allá pueda tener problemas también, pero son en casa y en forma personal, no con la representación que aquí tengo.

En realidad compadezco a Hernán Cubillos con tanta cosa seguida. Apenas alivia algo la tensión con los "hermanos" del otro lado de la cordillera en lo que él tan buena y efectiva actuación ha tenido, cuando se viene encima el asunto con Perú, que con su conocida deslealtad toman un medida tan insólita con el Embajador como declararlo persona no grata. Pero acabo de leér un informativo que llegó hoy día con la declaración de Pancho Bulnes que la encuentro muy buena, fuerte pero verdadera: "al que le venga el sayo que se lo ponga"! En todo caso para él debe de haber sido un momento muy desagradable y hasta amargo, y lo acompaño muy sinceramente en sus sentimientos.

Menos mal que lo del boycot quedó sin efecto, habría sido una barbaridad y una fuente de nuevos dolores de cabeza. En realidad nuestro país es harto sufrido y quiera Dios que pronto termine tanta adversidad.

Yo mantengo mi idea de pasar a despedirme a Bangkok, quedar ahí unos pocos días y seguir a Europa, aún no hemos hecho planes definitivos y detallados. Creo que terminaremos por llegar a Ginebra donde los consuegros Carvajal y desde ahí ir a algunos países según sea el tiempo disponible y los medios.

Estamos algo preocupados por Mónica, que ayer debe de haber operado un niño de un oído, y ella misma está peligrando de tener que hacerse también una intervención interna en éstos días. Su marido que debía haber venido al Japón mandado por la Cía de Teléfonos, tuvo de posponer el viaje por esos motivos. Esperamos que Dios los ayude y salgan bien de todo.

EMBAJADA DE CHILE

La situación interna del Japón está en el período de cambios de lo que Fukuda pensaba hacer con lo que Ohira está iniciando. No son grandes cambios, ambos pertenecen al mismo partido gobernante, sino más bien el estilo de hacer las cosas. El primero hacía resaltar en todo su personal actuación, con miras a su reelección, mientras Ohira es más pragmático aprovechando las coyunturas como se van presentando. Ven en la apertura de China continental enormes posibilidades de negocios e inversiones. Se ha hablado de 40.000 millones lo que aportaría éste país para hacer de China una potencia industrial. Los chinos han dicho que necesitan el doble de esa astronómica cifra, seguramente los Estados Unidos entrarán también en forma fuerte.

Hemos sabido que de Embajador al Japón vendría el Gral, de Aviación (R) Ruiz Danyau. Es buen amigo mío, así es que espero poderlo dejar bien aconsejado cuando vuelva a Santiago.

Oajalá que todos los suyos estén muy bien y le sigan aumentando los nietos, a todos le ruego saludar en nuestro nombre igualmente a los amigos de sus Empresas.

Esperamos que allá tengamos muchas oportunidades de conversar y comentar los aconteciemientos de éste interesante país, ahora le hacemos llegar Ruby y yo nuestros cariñosos recuerdos y un saludo muy afectuoso de su amigo que lo aprecia

Jaime

INSTITUTO DE INVESTIGACIONES SOCIALES Y ECONOMICAS, A. C.

Plaza 20 de Noviembre No. 27-4o. Piso
MEXICO 1, D. F.

Tels. 5-88-58-36
5-88-59-69

Septiembre 25 de 1980.

SR. DON PEDRO IBAÑEZ.
C/cgo. Sr. Juan Carlos Méndez González.
Teatinos 120.
Santiago de Chile.
República de Chile, S. A.

Muy estimado y fino amigo:

Quería despedirme de usted para puntualizar mejor el asunto del "capítulo" chileno de la "Primera Internacional por la Libertad", (First International for Freedom) pero las prisas de última hora me lo impidieron. Tenía pensado pasar por Chile dentro de pocas semanas en un viaje hacia Argentina, pero éste ya fue cancelado.

En todo caso, mientras nos vemos le envío copia de muy numerosos artículos que escribí contra Allende y a favor de Chile que irritaron mucho a los políticos mexicanos y la nube de chilenos que nos invade y que luchan aquí en favor del comunismo internacional que es su única esperanza.

Por ello creo que ahora más que nunca es indispensable la "Primera Internacional Pro-Libertad" (anticomunista).

Si la sección chilena o "capítulo" de dicha Internacional resulta fuerte, ayudará a Chile y a todos nosotros.

También quiero darle disculpas por la expresión del joven mexicano (que yo no invité, sino otra persona) contra el ejército chileno a pesar de que él sí fue a Chile, lo que yo no he hecho todavía, y debe distinguir entre un ejército bueno que acaba o aleja al comunismo, y otro malo. Le suplico no darle importancia al asunto porque es materia de juventud e inmadurez.

Respecto al "capítulo chileno" de la "Primera Internacional Pro-Libertad" que estamos organizando, desearía sus ideas y estrategias de su gran experiencia, y le suplico nos las comunique así como la integración de dicho capítulo. Quizás usted como Presidente de dicho "capítulo" y con varios vicepresidentes que usted elija, como Urenda cuyo domicilio desconozco -- (le suplico me lo envíe) y otros luchadores experimentados.

Al regresar aquí me encontré con una terrible campaña anti-chilena y anti-pinochetista con motivo del "referendum". Yo ya escribí y envié a uno de los grandes periódicos el artículo cuya copia adjunto. Aquí

. . . 2

INSTITUTO DE INVESTIGACIONES SOCIALES Y ECONOMICAS, A. C.

Plaza 20 de Noviembre No. 27-4o. Piso
MEXICO 1, D. F.

Tels. 5-88-58-36
5-88-59-69

Sr. Don Pedro Ibañez.

el gobierno como usted sabe, está plagado de comunistas chilenos con sueldos estupendos que reciben de nuestros impuestos (hasta doña Hortencia). Jamás languidece aquí tal campaña por el apoyo oficial, pero yo tengo un grupo de amigos y colegas periodistas que me ayudarán a organizar una contracampaña. Le suplico me envíe todo género de datos para ello.

Finalmente, ya que establecimos contactos, debemos estrecharlos y no perderlos y uno de los principales postulados de la Primera Internacional por la Libertad será defender los gobiernos liberados del comunismo como el de Chile que es nuestro ejemplo y modelo.

En la primera ocasión que vaya a Sudamérica, procuraré extender mi viaje hasta Santiago.

Anticipando mis agradecimientos y en espera de sus noticias, me repito como su cordial amigo.

A. Navarro V.

Lic. Agustín Navarro Vázquez.

ANV'glt.

-503-

INSTITUTO DE INVESTIGACIONES SOCIALES Y ECONOMICAS, A. C.

Plaza 20 de Noviembre No. 27-4o. Piso
MEXICO 1, D. F.
CENTRO = 06090, D: F.

Tels. 5-88-58-36
5-88-59-69

Diciembre 3 de 1981.

Agosto 10 de 1982

Sr. Don Pedro Ibañez.
Providencia 545
Santiago. CHILE

Muy estimado y finísimo amigo:

Mi esposa y yo carecemos de palabras para agradecer debidamente por sus exquisitas atenciones durante nuestra maravillosa estancia en su extraordinario país al que siempre admiramos, y ahora más por su patriotismo al salvarse del desastre socialista y ser ahora el ejemplo que debemos seguir todos los que estamos amenazados por algo semejante.

Recordamos especialmente la visita a su hermosísim -- la magnífica reunión, comida y bebida exquisitas, pero sobre todo, el -- placer de la amistad con tan distinguidos y finos invitados. Ello me recordó - el antiguo esplendor de Chile y de México y ahora la maravillosa reconstrucción chilena que sigue adelante. Es muy fácil destruir, pero difícil y largo cons-- truir. Pero ustedes terminarán esa gran tarea con todo éxito.

Me he permitido enviarle adjunta una carta para el Excelentísimo Sr. Presidente Don Augusto Pinochet rogándole encarecidamente hacersela llegar. Quisiera también tener una fotografía suya autografiada, pues pienso arriesgarme para intentar contrarrestar siquiera un poco la terrible campaña de calumnias que aquí existe en su contra y en contra también del pueblo chileno. - No creí conveniente enviarsela directamente, y quizás sea detenida y confiscada en el correo. Ya sabe usted como andan aquí las cosas.

Más aún, impulsaré a hacer lo mismo a mis amigos periodistas aunque también se arriesguen.

Agradeciendole de antemano sus molestias me repito como su cordial amigo.

A. Navarro V.

Lic. Agustín Navarro Vázquez.

P.D Por enfermedad que culminó en operación en Houston tex extravié la carta que ahora le envío. Mexico es el desastre. No sabemos cuando emigraremos.

Saludos afectuosos Ant.

ANV'glt.

Mexico is now communist (or socialist if you prefer). I was pre-
dicting this for long time, but practically nobody believes me. Now we
have our own wall 14 000 km long all around the country. I call it
the "money wall" because is a felony to sell or buy any amount of
foreing money, even to take out of the country mexican money. And
without money, nobody can travel out of the country. The goverment said
that the air travelers can buy after official desks, only 250 dollars (
once in the whole year). But I know it was not true (until yes-
terday) and that sum it is not enough to live outside the country for ma-
ny day. Also there is not a black market yet.

This year was temble. The peso falled from 25 for dollar to 1.20. But
now nobody knows the amount. The goverment invented two dollars
both only for payments of the goverment or few private bussines with big
debts in other countries (with previous registration). It does not work. Only
the goverment debts can be paid. None the private ones.

Any country gives loans to Mexico except U.S.A. but only for bying food.
You know the International Monetary Fund asks for changes in economic
policies But the goverment now is black-mailing with an openly communist
foreing policy in favor of Russia, Cuba, Nicaragua etc and gave honors and
recognition to his Foreign Relations Minister (the communist Castañeda)

Today the goverment prohibites the exporting gold, silver, and even cooper etc
in any form, and jewerly of any kind even sintetic or false. This is now a real
prison. Fortunatly my whole family daughters and grand children get out happyly
of the country the 3rd of Sept in an auto trip that lasts two days. The goverment was
so busy that we passed trough the frontier. I came back by plane the next day to
close my organization and trying to save something. It is impossible because the
country and the citizens are broken. Nobody buys houses for the danger of expropria-
tion and I have the risk to be taken as a hostage for the ausentism of my family.

There is no future here. The new goverment (Dec 1, 1982) is of the same tendency and
I think it can not change anything. This is the greatest triumph of the extreme left
and of the new President (or emperor) wants a change is going to be lynched
by the poor masses because every day many bussines are closing and are bankrup

Every day thousands of workers are are losing their jobs. The government controls all the means of communications (but the control is not complete yet until the coming expropriation.) So, there are still many protests and articles against all this situation, but every day is becoming more dangerous. Every day banks and supermarkets or businesses are assaulted, but the media are softening all in order to prevent panic.

I realized that foreign papers are telling the truth about Mexico, but nobody realizes exactly the situation.

So we are broken and we are suspending all events of our organization. Please excuse me for all.

You know who I am but I cannot sign this letter. My telephone was tapped for years but I know I am under vigilance. In a separate letter I will give you some adress outside the country (in U.S.A).

I am asking for help since June 1994 but nobody believes me. Now I proved I was right. I need to work in U.S.A, in any work. You know my curriculum and qualifications. Of course I prefer my specialities.

I do not know how everything is possible here in Mexico. The different governments are doing by cuban and chilians who have more experience in communism. I think Russia and Cuba is going to help this government. I do not see any hope. Russia is still in Afganistan, Cuba in Africa and perhaps in Mexico very soon. Nicaragua was already taken. Salvador and Guatemala are in real danger.

Every law here is anticonstitutional said the lawyers. There are not power division: the legislative and executive powers are controled by the President. The President of the Supreme Court of the nation and the President of the Court of the D.F. are the first to go to the demostration in favor of the President in the big central plaza.

Our organization were broken, of course, I can not get any insurance payment for firing me. We have not retirement money, any insurance for unemployment, severance pay or else. My debts are much bigger that my small savings for reasons I will explain in different letter. Muy estimado Don Pedro: Mexico es otro Cuba. Doña Hortensia B de Allende está feliz. Cancelamos todo. Cerraré inmediatamente el Instituto después de 30 años de arduo trabajo. Mi familia está ya a salvo en los E.U. Ojalá Ud pueda recomendarme con amigos en los E.U. y miembros de la Mont Pelerin para obtener residencia legal en ese país y poder trabajar, pues sabe Ud sin nada. Mi domicilio será 9743 HIDDEN PLAINS, SAN ANTONIO, TEXAS 78250 Tel (512) 680-6819. Gracias anticipadas A. Garaso!

Carta de Mexico

Mexico is now communist (or socialist if you prefer). I was predicting this for long time, but practically nobody believed me. Now we have our own wall 14000 Km. long all around the country. I call it the "money wall" because is a felony to sell or buy any amount of foreing money, even to take out of the country mexican money. And without money, nobody can travel out of the country. (the government said that the air travelers can buy after oficcial desks, only 250 dollars (once in the whole year) but I know it was not true (until yesterday) and that sum it is not enough to live outside the country for many day. Also there is not a black market yet.

This year was terrible. The peso falled from 25 per dollar to 1,20. But now nobody know the amount. The government invented two dollars both only for payments of the government or few private business with big debts in other countries (with previous registration). It does not work. Only the government debts can be paid. None the private ones.

Any country gives loans to Mexico except U.S.A., but only for buying food. You know the International Monetary Fund asks for changes in economic policies but the government now is black-mailing with an openly communist foreing policy in favor of Russia, Cuba, Nicaragua, etc. and gave honors and recognition to his Foreign Relations Minister (the communist Castañeda).

Today the government prohibites the exporting gold, silver, and <u>even</u> cooper, etc. in any form, and jewel of any kind even <u>sintetic</u> or <u>false</u>. This is now a real prison. Fortunately my whole family daughters and grand children get out happyly of the country the 3rd. of Sept. in an autotrip that last two days. The government was so busy that we passed through the frontier. I came back by plane the next day to close my organization and trying to save something. It is impossible because the country and the citizens are broken. Nobody buy houses for the danger of expropiation and I have the risk to be taken as a hostage for the ausentism of my family.

There is no future here. The new government (Dec. 1, 1982) is of the same tendency and I think it can not change anything. This is the greatest triumph of the extreme left. And if the new President (or Emperor) wants a change is going to be lynched by the poor masses because every day many business are closing and are bankrupt.

Every day thousands of workers are losing their jobs. The government controls all the means of communications (but the control is not complete yet until the coming expropiation). So, there are still many protests and articles against all this situation, but every day is becaming more dangerous. Every day banks and supermarkets or business are assaulted, but the media are softening all in order to prevent panic.

I realized that foreing papers are telling the truth about Mexico, but nobody realize exactly the situation.

So we are broken and we are suspending all events of our organization. Please excuse me for all.

You know who I am but I cannot sign this letter. My telephone was taped for years but know I am under vigilance. In a separate letter I will give you some adress outside the country (in U.S.A.).

I am asking for helps since time ago but nobody believed me. Now I proved I was right. I need to work in U.S.A., in any work. You know my curriculum and qualifications. Of course I prefer my specialities.

I do not know how everything is possible here in Mexico. The official documents are doing by cuban and chileans who have more experiency in communism. I think Russia and Cuba is going to help this government. I do not see any hope. Russia is still in Afganistan, Cuba in Africa and perhaps in Mexico very soon. Nicaragua is already taken, Salvador and Guatemala are in real danger.

Every law here is anticonstitutional said the lawyers. There are not

power division. The legislative and executive powers are controled by the President. The President of the Supreme Court of the nation and the President of the Court of the D.F., were the first to go to the demonstration in favor of the President in the big central plaza. As our organization were broken, of course, I can not get any payment for firing me. We have not retirement money, any insurance for unenployment sickness or else. My debts are much bigger that may small savings for reasons I will explain in different letter.

Muy estimado don Pedro:

México es otra Cuba. Doña Hortensia B. de Allende está feliz. Cancelamos todo. Cerraré inmediatamente el Instituto después de 30 años de arduo trabajo. Mi familia está ya a salvo en los EE.UU. Ojalá Ud. pueda recomendarme con amigos en los E.U. y miembros de la Mont Pelerin para obtener residencia legal en ese país y poder trabajar ahí pues saldré sin nada. Mi domicilio será 9743 AIDDEN PLAINS. SAN ANTONIO - TEXAS 78250 (tel. (512) 680-6819.

Gracias anticipadas

A. Navarro V.

PAUL NELS LTD.

ORIENTAL CARPETS

IMPORT — EXPORT

44 SOUTH MOLTON STREET
LONDON W1Y 1HD
Telephone: 01-629 1909
01-493 5902

Mr.Pedro Ibanez,
Providencia 545-6'Piso,
Santiago,
Chile.

28th June 1982

Dear Mr.Ibanez,

Enclosed are copies of invoices,insurance cover/debit note, Ace Shipping invoice and copies of Bill of Lading.

The charges incurred are as follows:-

Insurance	£176.92
Freight	£154.50
Packing Case.	£ 5.00
	£336.42

Please make cheque payable to Paul Nels Ltd.

Yours faithfully

Bernard Gerard

pp.Paul Nels.

-510-

INSTITUTO DE INVESTIGACIONES SOCIALES Y ECONOMICAS, A.C.

Plaza 20 de Noviembre No. 27-4o. Piso
MEXICO 1, D. F.

Tels. 5-88-58-36
5-88-69-69

CENTRO = 06090, D. F.

México, D.F., Agosto 13 de 1982.

SR. D. PEDRO IBAÑEZ
Providencia 545
Santiago, Rep. de Chile

Muy Estimado amigo M.P.S:

Nuestro Instituto de Investigaciones Sociales y Económicas, ha organizado un simposiun en la Ciudad de México para los días - 17 y 18 de Noviembre de 1982.

Perdonenos la urgencia pero usted sabrá la grave situación - - económica de México, ¿Podría usted ayudarnos aceptando esta -- invitación a participar en dicho evento especialmente en - - - los temas Política e Inflación y Economía.

Debido a la grave crisis le suplicamos su participación gratuita, en cuyo caso lo invitamos a un "fin de semana" (17, 18, -- 19, 20 y 21 de Noviembre) en este país. Si no es posible ello, le suplicamos nos fije los honorarios más reducidos.

Igualmente por la premura del tiempo le suplicamos nos conteste su aceptación a la mayor brevedad posible, adjuntándonos un Curriculum-Vitae condensado.

Agradeciendo de antemano su aceptación nos repetimos como sus- afectísimos, atentos y seguros servidores.

INSTITUTO DE INVESTIGACIONES SOCIALES Y ECONOMICAS, A.C.

A. Navarro V.

LIC. AGUSTIN NAVARRO VAZQUEZ

¿Podría Ud ayudarnos con un previo y corto documento sobre Política, Economía, Inflación y Control de Cambios para publicarlo aquí?

P.D. Ud sabrá ya que México está en ruina total y de este evento puede depender su salvación. El 1º de Dic tomará posesión el nuevo Gabinete y el nuevo Presidente. Es nuestro urgente y postrer gran esfuerzo. Si Ud no puede venir ¿Podría ayudarnos a invitar a alguien importante que sea de nuestras ideas y hable fuerte y claro? Pagamos gastos y pasaje. Necesitamos ayuda del mundo entero. No queremos otro Allende en México.

Saludes anticipados

A. M.

14 AGO. 1982

TRANSRADIO CHILENA
OF. TAJAMAR
TORRE B LOCAL 33-B
234199 / 247307

13.08 21:37

340436A PBVTR CKQ
131A TGVTR CK

NR833 NCH526 MXR487
KUSO HL MEME 035
MEXICO DF 35/34 13 1722

LT
MR. PEDRO IBANEZ
PROVIDENCIA 545 DEPTO 65
SANTIAGO REP DE CHILE

INSTITUTO INVITALO PARTICIPAR SEMINARIO 17 Y 18 NOVIEMBRE 1982
SOBRE LIBERTAD, ECONOMIA, SOLUCIONES INFLACION, CRISIS. ESPE-
RAMOS ACEPTACION CONDICIONES (PUNTO) ENVIAMOS CARTA
AGUSTIN NAVARRO VAZQUEZ

COL LT 545 17 18 1982

)

+++++
ZAP+
OK EAR+

HHH

VTR TRANSRADIO SATELITE VTR SERVICIO TELEX VTR TRANSRADIO SATELITE VTR SERVICIO TELEX VTR TRANSRADIO SATELITE VTR SERVICIO TELEX VTR TRANSRADIO SAT

340436A PBVTR CK
131C TGVTR CK

BUENOS DIAS AQUI TRAFICO PARA USTED

21 AGO. 1982

TRANSRADIO CHILENA
OF. TAJAMAR
TORRE B LOC. 35-D
23180 / 2470 7

ZCZC NR858 GBS326 JAL995 BTF294 LCF069
CFSO CO JPTF 065
TOKYO 65/62 21 1445 PAGE 1/50

HONORABLE PEDRO IBANEZ
PROVIDENCIA 545
SANTIAGODECHILE

DEAR DON PEDRO THE BOARD OF DIRECTORS OF THE MONT PELERIN SOCIETY WILL DELIBERATE ON THE DEFICITS INCURRED BY THE CHILEAN MEETING IN BERLIN. I CAN ASSURE YOU THAT THE OUTCOME WILL BE FAVOURABLE.
LOOKING
FORWARD TO SEEING YOU VERY SOON AND SENDING YOU

COL 545

LCF069 HONORABLE PEDRO IBANEZ PAGE 2/12

MY VERY BEST
CHIAKI NISHIYAMA THE PRESIDENT OF THE MONT PELERIN SOCIETY

O SATELITE VTR SERVICIO TELEX VTR TRANSRADIO SA
EX VTR TRANSRADIO SATELITE VTR SERVICIO TELEX VTR

PAUL NELS LTD.

ORIENTAL CARPETS

IMPORT — EXPORT

44 SOUTH MOLTON STREET
LONDON W1Y 1HD

Telephone: 01-629 1909
01-493 5902

Mr. Pedro Ibanez,
Providencia 545-6 'Piso,
Santiago,
Chile.

27th October 1982

Ref. 025632

Dear Mr. Ibanez,

We received your cheque for £336.00 in July and paid it into our account on the 17th July, since this date we have received notice from the bank that the amount remains outstanding as our bank has not received cover from the issuing bank.

Will you please send a new cheque to us for the same amount or instruct your bank to send a draft to us.

Bank: Hanover Square branch.
National Westminster Bank.
Bank code: 60-50-07.
Account No. 24452378.

Yours faithfully

Richard Garrad

pp. Paul Nels.

Lic. Agustín Navarro V.

Mex D.F
Enero 13 de 1983.

Sr. D. Pedro Ibañez.
Santiago, Chile. Providencia Nro 545

Muy estimado Don Pedro:

Recibí su alentadora y bienvenida carta. En estos difíciles momentos se la agradezco más así como la lista adjunta. México es un caos al que activamente cooperaron los chilenos comunistas que ustedes denunciaron.

Quiero convencer a mis amigos de E.U de la bomba de tiempo que forman 26 millones de "hispanoparlantes" que allá viven y que solo son influenciados por los izquierdistas o "liberals" y que en las últimas elecciones demostraron su peligrosidad política. Al trasladar el Instituto, que he cerrado después de 30 años de arduo trabajo, a los E.U, quiero convertido en una especie de "spanish" chapter de la Foundation for Economic Education u otra institución similar o parecida. Yo he sido invitado a dar una serie de 6 conferencias en E.U por el U.S. Industrial Council. Ojalá me invitaran en otras universidades o organizaciones empresariales a fin de ganarme allá la vida pues mi casa único patrimonio no se vende en México porque nadie compra por la temible crisis. Ud podría empujarme con los amigos de la M.P.S pero me apena darle más molestias. En todo caso es buena idea trasladar el Instituto. ¿Que opina Ud.?

Agradeciendo de nuevo todas sus atenciones me repito como su cordial amigo.

A. Navarro V.

9743 Hidden Plains
San Antonio Texas 78250 U.S.A

PAUL NELS LTD.
ORIENTAL CARPETS
IMPORT — EXPORT

44 SOUTH MOLTON STREET
LONDON W1Y 1HD
Telephone: 01-629 1909
01-493 5902

15th February 1983

Dear Mr. Ibanez,

I appologise for the delay in returning your cheque, this is due to the fact that we only received it back yesterday.

We thank you very much for your new cheque, and we hope to see you again in London soon.

yours faithfully
Richard Garrod.

Revalue:
Hay que tratar de recuperar
este valor del Bco. de Chile?

Lic. Agustín Navarro V.
ANATLAN 55
MEXICO 11. D.F.

Méx. D.F. Mayo 8 de 1984

Mi Sr. D Pedro Ibáñez
Presente

Lunes 15 hrs.

Muy querido amigo:

Por el apreciable conducto del Lic Don Jorge Castro, quien es portador de esta carta le envío mis mejores saludos y recuerdos. El le explicará lo que está sucediendo aquí de viva voz. Es algo increible.

Aquí no hay sino malas noticias de Chile, lo cual es muy explicable.

Mexico sigue el camino del socialismo con todas sus consecuencias.

He pensado en una especie de Internacional Democratica, o unión de partidos de derecha para oponernos a la Internacional socialista. En Buenos Aires está el Partido Liberal de Cavas, Bayer y socios, eh U.C.D de Alvarez y etc.

El Sr. Castro le explicará otros datos importantes.

Deseando lo mejor para Ud y todos los suyos, le envío todo mi afecto

A. Jarpa

JORGE NEVETT C.

13

Concón 11-5-91

Recordado Don Pedro:

Aunque parezca mentira me encanté recibir la revista y espero que la Universidad continúe con gran éxito.

Siempre recordamos el día que pasamos en la casa de campo y todas las atenciones y cariños que recibimos.

Nos robamos fanáticos chilenos por culpa suya... y de los suyos.

Aprovecho a mi yerno José Manuel Aguilera quien va para Santiago para aprender de uds. sobre "Fondos de Pensiones" Va a estar en el barrio hasta el Sábado 18.

De verdad le digo que siempre lo recuerdo como a alguien muy especial que tengo la suerte de conocer, un gran abrazo de

Jorge y María

DR. JORGE NEVETT

ABOGADO

Don Pedro Ibañez
Luis Camus (yerno)

HAB 918
J. M. AGUILERA